BANCA "TRANSILVANIA" S.A.
SUCURSALA ARAD,
Str. Unirii nr. 5-7,
Tel. 057/283.122
DEPOZITUL ANIVERSAR
în lei pe 9 sau 12 luni
DOBÂNDĂ 40% pe an

ADEVĂRUL
COTIDIAN INDEPENDENT ARAD

Anul XIII, nr. 3243

Joi, 1 martie 2001 ● 16 pagini ● 3500 lei ● e-mail: adevarul@arad.ro; adv.pub@arad.ro

BRAT
Publicație auditată în semestrul II 1999
Tiraj mediu zilnic vândut: 34.958

WEST BANK S.A.
ARAD, B-dul Revoluției nr. 88
WESTERN UNION | MONEY TRANSFER
Cel mai rapid mod de a primi bani din întreaga lume!

PACE ȘI RĂZBOI

Adrian Năstase a reușit în fine să împace și capra și varza. După câteva săptămâni de aprige negocieri, sindicatele, patronatele și Guvernul și-au pus semnătura, în premieră pentru perioada post '89, în josul celor 19 pagini ale unui document intitulat „Acord Social". Teoretic, aceasta garantează pacea socială timp de un an și în același timp derularea programului de reformă al actualului guvern. Ce poate fi mai frumos? Cabinetul se poate ocupa în liniște de aplicarea programului de guvernare, confederațiile asigură că nici un picior de sindicalist nu va mai călca pe stradă decât eventual cu multă discreție și în deplină liniște. Ca să nu deranjeze. Degrabă, astfel, Guvernul își va dedica energia reducerii ratei inflației undeva sub 27 procente, va veghea ca deficitul să nu se ducă peste 4 procente, va lua măsuri ca economia să crească cu 4-4,5%, numărul de salariați să crească cu 1,5%, rata șomajului să nu depășească 9,9 la sută, va reduce blocajul financiar, va încuraja investițiile, va... așa și pe dincolo. Dar cu banii, cu salariile, că asta ne interesează? Partenerii sociali vor căpăta, după cum urmează: salariul real va crește cât PIB-ul și inflația, minim cu 10 la sută, pensionarii n-au fost uitați nici ei. Începând din martie, pensiile vor fi indexate trimestrial cu 7,5%, ca să nu le subțieze inflația. Bătos mai la începutul negocierilor și cu negociatorul FMI în coastă, guvernul a încercat să impună niște restricții salariale, măcar de ochii lumii financiare la unitățile de stat cu pierderi, precum și corelarea dintre venituri și productivitatea muncii. Cu chiu cu vai, abia a reușit să sugereze printre rânduri aceste principii fundamentale ale oricărei politici salariale. Astfel, constrângerile nici nu deranjează pe nimeni, dar nici nu vor putea fi explicit impuse nimănui. Există însă un acord social bun de arătat. Singurul câștig al pactului este unul de imagine. Cabinetul Năstase reușește să dea un semnal organismelor financiare internaționale că puterea de la București ar putea promova măsuri de relansare economică, într-un moment în care țara are nevoie de credibilitate, fără a isca reacții sociale blocante. Cel puțin teoretic.

DORU SAVA

(Continuare în pagina 5)

Începând de ieri

VICTOR NEAMȚIU ESTE NOUL DIRECTOR AL DIRECȚIEI MUNCII ARAD

Pag. 6

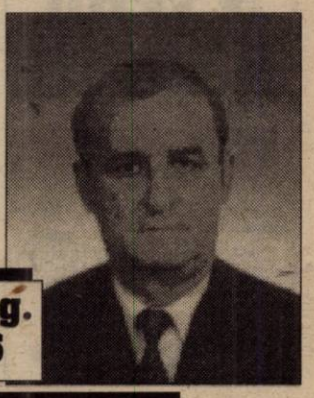

„EU VREAU SĂ APLIC, ÎN DOMENIUL SANITAR, POLITICA SOCIAL-DEMOCRATĂ A GUVERNULUI"

spune dr. IOAN CRÂSNIC, directorul Direcției de Sănătate Publică

■ acolo unde nu se poate colabora, se impun schimbări; ■ absolut toate deciziile le vom lua în comun cu Prefectura; ■ mergem pe principiul colaborării cu Casa de Asigurări de Sănătate și Colegiul Medicilor

Pag. 7

FUNDAȚIA ROMÂNO-GERMANĂ
Execută la comandă:
▲ MOBILIER:
bucătării,
camere de tineret,
dormitoare
Relații la sediul din:
VLADIMIRESCU
Str. Gării nr. 59
Tel. 057-514.931,
094-479.802

SPORT
Pag. 11

O ÎNCUNUNARE A 10 ANI DE EXISTENȚĂ!

Interviu cu dl. VIRGILIU VIDINAȘ, directorul S.C. „ARCOM" SA ARAD

– Domnule director, sunteți un om de afaceri cunoscut în Arad și nu numai, numele dv. identificându-se, printre altele, cu ceea ce numim generic, cooperația meșteșugărească. De fapt, ce reprezintă sau ce mai reprezintă astăzi cooperația meșteșugărească?

– Greu de spus cu exactitate ce mai reprezintă, după 1990 ea intrând într-un foarte alambicat proces de transformări, dar din păcate și de distrucție, așa încât la ora actuală alături de societăți precum cea a noastră, coexistă și altele cu un statut greu de definit.

MIRCEA DORGOȘAN

(Continuare în pagina 6)

Din culisele muzicii românești

O SOLISTĂ ARĂDEANCĂ ACUZĂ

Foto: ONORIU FELEA

Pag. 10

Foto: ONORIU FELEA

Mărțișor...

MOBIL VENEZIA
▼ MOBILIER MODERN LA COMANDĂ
▼ AMENAJĂRI SPAȚII COMERCIALE
▼ MATERIALE IMPORT
▼ CALITATE SUPERIOARĂ
STR. VIȘINULUI NR. 74
TEL: 057/218264
092/777361

FII INSPIRAT
ALEGE
Husqvarna
281.492 – ARAD
421.077 – SEBIȘ
557.267 – SĂVÂRȘIN

ALGLASS
MOBILIER DIN P.A.L. LA COMANDA
● BUCATARII ● DORMITOARE ● CAMERE DE ZI
NOU
VANZARI IN RATE
Calea Timișorii nr. 53; Tel./Fax: 278820
Piața Spitalului Bl. 1D; Tel/Fax: 253868

Calendar

◆ Astăzi, Soarele răsare la ora 6 și 55 de minute și apune la ora 18,02.

◆ Au trecut 59 de zile din acest an. Au mai rămas 306 zile până în 2002.

◆ **Praznicul zilei: Biserica ortodoxă:** Cuv. Mc. Evdochia; Cuv. Domnina; **Biserica romano-catolică:** Sf. Albin; **Biserica greco-catolică:** Sf. M. Evdochia.

A venit BARZA!

La Arad: **Roșdaș** Dumitru Răzvan Florin, **Stancu** Preda Mădălina, **Vultur** Lorena, **Paven** Martha, **Berciu** Anna Beatrice.

La Sebiș: Lăuțu Andreea Viorica.

METEO

Vremea va continua să se încălzească. Cerul va prezenta înnorări accentuate în cursul zilei, când local va ploua. Vântul va sufla slab la moderat, din sector sudic. **Temperaturi maxime**: 5 la 9°C; **Temperaturi minime**: -2 la 2°C.

Meteorolog de serviciu, DANA GĂVRUȚĂ

Au plecat dintre noi!

✝ Dima Oana Patricia (1993), Szabo Ludovic (1932), Dobra Sofia (1936), Iștoc Petru (1915)

Prețul aurului

Banca Națională: Pentru gramul de aur de 24 K, prețul cu ridicata - **233.082 lei**; prețul de achiziție **209.773 lei**. Prețuri valabile ieri.

Piața neagră - Aur 14 K: cumpărare - 110.000 lei/g, vânzare - 125.000 lei/g. **Aur 18 K**: cumpărare - 130.000 lei/g, vânzare - 160.000 lei/g.

ACTUALITATEA CULTURALĂ

TEATRU

Teatrul de Stat Arad prezintă azi, 1 martie, ora 18,00, spectacolul cu piesa „Cum vă place" de William Shakespeare. Regia artistică: Ion Mircioagă.

CINEMATOGRAFE

Dacia: 102 Dalmații (SUA) 9; 11; 13; 15; 19; 21

Mureșul: Îngerii lui Charlie (SUA) 10; 12; 14; 16; 18

Arta: Shaft (SUA) 15; 17; 19

Sala Mică: The Kid (SUA) 15,30; 18

Progresul: Echipa de șoc (SUA) 15; 17

CONCERT SIMFONIC

Astăzi, 1 Martie, orele 19,00 în Sala Palatului Cultural va ava loc un concert simfonic. Dirijor: Max Robert; Solist: James Kirby. În program: Arthur Bilss - Prolog și cinci dansuri din baletul „Chekmate" Wolfgang Amadeus Mozart - Concert în re minor pentru pian și orchestră. Mussorgsky Ravel - Tablouri dintr-o expoziție.

UTILITARE

PIEȚE, TÂRGURI

Astăzi, este zi de piață agroalimentară la Curtici, Sebiș, Bata, Cermei, Zădăreni, Ghioroc, Săvârșin, Secusigiu, Sântana, Târnova, Zăbrani, Zerind. Tot astăzi au loc târguri săptămânale la Curtici, Sebiș, Cermei, Săvârșin, Secusigiu, Zerind.

Mâine, vineri, se desfășoară târguri săptămânale la Ineu, Șepreuș, Șimand.

FARMACII DE SERVICIU

Farmaciile **„Sinapis"**, B-dul Revoluției, nr. 88, lângă Noul Stil, telefon 282369, **„Noua Farmacie"**, str. Andrei Șaguna, nr. 15, telefon 948 sunt de serviciu cu program non-stop.

URGENȚE STOMATOLOGICE

Cabinetul de pe str. Crișan (în spate la Gionelli) are program non-stop. Telefon: 253794. Cabinetul din B-dul Revoluției nr. 62, ap. 17, între orele 9,00-19,00. Telefon: 256665.

ADMINISTRAȚIA FINANCIARĂ

Administrația Financiară a municipiului Arad: Asistență contribuabili (impozitul pe venitul global) - telefon 280633, 280733, int. 198.

ÎNTRERUPERI DE CURENT

Joi: str. Mușetel, Aprodu Purice - între orele 8,00 și 14,00. Stația de pompare 7 - Micălaca II. Cartier Micălaca bl. 324, 325, 326, 329, 330, 331.

Vineri: str. Mușetel, Aprodu Purice -între orele 8,00 și 14,00. Cartier Micălaca bl. 315, 316, 317, 332, 333, 334, 335, 336

TELEFON DE URGENȚĂ LA POLIȚIE: 955

HOROSCOP

Joi, 1 martie

Berbec (21.03-20.04). Este o zi tocmai bună pentru a reflecta la problemele cu care vă confruntați.

Taur (21.04-20.05). Problemele personale nu trebuie să vă afecteze capacitatea de a vă face treaba bine.

Gemeni (21.05-20.06). Dintr-o dată veți primi un ajutor financiar care vă va prinde bine.

Rac (21.06-22.07). Spiritul dvs. inovator vă aduce mulți adepți dar stârnește și invidii.

Leu (23.07-22.08). Ziua de astăzi vă rezervă o mulțime de surprize.

MOCHETA
Arad, Piața Gării
Telefon 235221
Vinde și montează mochetă la prețuri cu o reducere de
10-20%

Fecioara (23.08-22.09). E posibil să vă îndrăgostiți de-a binelea dacă nu aveți grijă.

Balanța (23.09-22.10). Așteptați cu sufletul la gură confirmarea unui proiect pentru care v-ați dat mare osteneală.

Scorpion (23.10-21.11). O plimbare lungă pe jos vă va ajuta să vă limpeziți gândurile și să scăpați de stres.

Săgetător (23.11-21.12). Nu ar strica să faceți mai mult sport.

Capricorn (22.12-19.01). Ar trebui să faceți o groază de schimbări pe care trebuie însă să le discutați cu familia.

Vărsător (20.01-19.02). Dacă v-ați neglijat familia este momentul să vă sacrificați câteva ore pentru a pune la punct unele lucruri.

Pești (19.02-20.03). Vă preocupă problemele de familie care, deși sunt grave, evoluează spre „mai bine".

Inspecția Muncii - în căutarea unui medic

Potrivit legii, Inspectoratul Teritorial de Muncă (ITM) are prevăzute o serie de atribuțiuni în ceea ce privește asigurarea sănătății și securității în muncă. Motiv pentru care organigrama ITM Arad cuprinde un post de medic cu specializare în medicina muncii.

„Întrucât specializarea în medicina muncii este una mai rar întâlnită, acest post a continuat să rămână vacant, în ciuda eforturilor noastre" ne mărturisește Liviu Crișan, inspector-șef la ITM Arad. În aceste condiții, Inspectoratul a făcut demersuri la minister, pentru a se accepta pentru acest post, prin derogare, un medic specializat în medicină generală.

C. T.

„Adevărul" vă ascultă

La telefonul dimineții 280944, între orele 9,00 - 12,00

☎ **Mulțumire** Doamna **Baițura Ana** din Arad dorește să mulțumească domnului colonel Moțiu, domnișoarei Dana și doamnei Luci pentru că au ajutat-o să își radieze autoturismul din evidența finanțelor.

☎ **Cum se vor majora pensiile?** Mai mulți cetățeni s-au interesăt la redacția ziarului nostru dacă majorarea pensiilor, care va fi de 7,5%, va fi lunară sau trimestrială.

Răspuns: Pensionarii vor primi 7,5% majorare trimestrial.

☎ **Invitație pentru conducerea Primăriei ...**

Doamna Dragomir Violeta din Arad, strada Mihai Eminescu sesizează: „I-aș invita pe cei din conducerea Primăriei să vină pe strada noastră să vadă în ce stare se află trotuarele. Poate se gândesc să le repare vara asta totuși ..."

Redactor de serviciu N. BODRAN

La telefonul după-amiezii, 280003, între orele 15,00-18,00

☎ Dl. **Claici Cornel** locuiește în cartierul Aurel Vlaicu, blocul Z6. Dânsul este taximetrist. Anul trecut a plătit Direcției Fiscale a Primăriei Arad suma de 144.700 de lei/m^2 - taxe pentru firma de pe mașină, chit că firma poate liniștit intra în cel mult 0,5 m^2. Nu asta-i problema. Anul acesta, când m-am dus să plătesc, mi s-au cerut doar 46.000 de lei - semn că au greșit. Dar, culmea, pe lângă banii ăștia mi-au solicitat și o chitanță cum că am plătit taxa în 1999! Ce legătură are una cu alta. Păi, dacă acum am de plătit doar vreo patruzeci și ceva de mii de lei, asta înseamnă că au calculat în funcție de ceea ce am achitat în 2000 și nicidecum în 1999 ori 1998. Dacă asta nu-i aberație, atunci eu nu mai știu ce să cred!". Chiar așa.

☎ **Nepăsare**. O doamnă foarte revoltată ne-a sunat pentru a-și vărsa veninul pe reprezentanții autorităților locale care, în opinia dânsei „se interesează mai mult de câinii vagabonzi decât de oameni. Altfel, nu-mi explic cum omul acela bolnav poate fi lăsat în zona «blocului Petroliștilor» din Vlaicu fără a i se întinde o mână de ajutor. Pentru ce?", se întreabă, și pe bună dreptate cititoarea noastră.

Redactor de serviciu, N. O.

Ne scriu cititorii

VIBRAȚII INSUPORTABILE ...

Trei ani în șir am tot solicitat directorului de la tramvaie, dl. Petru Cuvineanu, să trimită o echipă calificată în satul Cicir ca să remedieze corespunzător terasamentul din fața casei cu nr. 273, deoarece pe lângă această casă sunt șinele de tramvai. Este vorba de o improvizație, un fel de glisom, prost conceput și defect în acelaș timp, conceput de un neprofesionist. Șinele sunt sudate la capeți în loc să fie puse traverse, asemeni lucrărilor de la C.F.R. În anul 1998 dl. director a trimis o echipă pentru remediere, peste vreo 3-4 zile trimițând din nou o echipă, care a adus acel glisor defect. Din cauza acestuia și a circa 15 m traverse dinspre Arad spre Ghioroc, la fiecare trecere a tramvaielor acestea vibrează atât de puternic încât dă impresia unui seism. Șuruburile și piesele de ancorare a șinelor pe acea zonă (ca în tot orașul) sunt destrânse, tot din cauza vibrațiilor. Burarea fiind defectă, crează pericolul unei deraieri a tramvaielor. Dacă nu se rezolvă în minimum de timp această problemă și dacă nu ni se plătesc pagubele (pentru că dl. director e direct răspunzător de cele întâmplate), vom apela la Parlamentul României.

Bozgan Nicolae, Cicir

După gratii

Poliția i-a arestat preventiv pe **FRIGL IOSIF** (27 ani) din Sânicolaul Mare, jud Timiș, urmărit general, care are de executat un mandat de 1,6 ani închisoare pentru săvârșirea infracțiunii de furt; **BOROȘ PAVEL IOAN** (40 ani) din **Hășmaș**, care are de executat 10 zile închisoare contravențională, **STOIAN ADRIAN**, de 21 ani, din Arad, cu 7 zile închisoare contravențională și **FAUR IOAN**, de 44 ani, din Arad, care are de executat 15 zile închisoare contravențională, toți trei pentru încălcarea legii tulburării liniștii și ordinii publice.

ADEVĂRUL
COTIDIAN INDEPENDENT ARAD
Editor: S.C. ADEVĂRUL S.R.L. Arad
COD FISCAL R 1681938 ● COD SICOMEX 19.604 ● CERTIFICAT J 02/1886 / 31 X 1991 ● COD SIRUES 020956601 ● ISSN 1220 - 7489

Redacția și administrația: 2900 Arad, Bd. Revoluției nr. 81. Telefoane: SECRETARIAT - 281802, fax 280655, 280625; ADMINISTRAȚIE - CONTABILITATE - 281797; MICA PUBLICITATE - 210775; MAREA PUBLICITATE - 280904; CLUBUL PRESEI - 280989.

Consiliul de administrație: președinte - **DOREL ZĂVOIANU**, telefon 281802, 280625; vicepreședinte - **MIRCEA DORGOȘAN**, telefon 210776; membri: **DOREL BARBU**, telefon 281797, **NICU COJOCARU**, telefon 280904; **MIRCEA CONTRAȘ**, telefon 280854.

Colegiul de redacție: **MIRCEA CONTRAȘ** (redactor-șef); **MARCEL CANCIU** (șef secție foto), telefon **281701**; **ALEXANDRU CHEBELEU** (șef secție sport), telefon **281701**; **NICU COJOCARU** (șef secție publicitate) telefon/fax: **280904**; **GABRIELA GROZA** (secretar general de redacție), telefon **280854**; **VASILE FILIP** (șef secție cultură-învățământ-tineret), telefon **281855; 280003**; **IOAN IERCAN** (șef secție politică), telefon **280943**; **DORU SAVA** (șef secție social-economic), telefon **281738**; **ȘTEFAN TABUIA** (șef secție actualități), telefon **281855; 280003**; **DOREL ZĂVOIANU** (președinte al Consiliului de administrație), telefon **281802, 280625.**

Tiparul executat la S.C. MEDIAGRAF S.A. ARAD, str. Feleacului F.N., telefon 250902, fax 250920

„Adevărul" poate fi citit și pe Internet la adresa http://adevarul.arad.ro

VIA Lawyers
Firmă de Avocați din Toronto Canada
OFERĂ REPREZENTARE JURIDICĂ PT
EMIGRARE
Canada
primește 300.000 noi imigranți !
PLATA LA OBȚINEREA VIZEI
COSTURI ACCESIBILE
Arad, SC Proiect Arad SA
cam. 124

Echipa de serviciu
AUREL DARIE - *secretar de redacție.*
Bianca Felea, Adela Homorâceanu, Ioan Leac, Dina Rujan, Ramona Vidulescu
– tehnoredactare computerizată.
Lucian Baltă, Doina Jurcă, Călin Mnerie, Aurica Telcian *– corectură.*

CURSUL VALUTAR*

VALORI ÎNREGISTRATE IERI, 28 FEBRUARIE 2001

Denumirea valutei	BNR	BCR		BRD		Banca Transilvania		Banca Agricolă		Bursa neagră	
		C	V	C	V	C	V	C	V	C	V
Dolar	27059	2950	27125	26800	27150	26900	27150	26850	27120	26700	26950
Marca germană	12751	12371	12832	12430	12795	12480	12680	12500	12700	12500	12600

Adăpostul de noapte și-a primit primii clienți

Adăpostul de noapte de pe B-dul Decebal 38 și-a deschis porțile chiar la începutul săptămânii. Luni seara i-au călcat pragul 25 de persoane, iar marți cu 15 mai mult. Boschetari de toate vârstele, de la șase până la 50 de ani. Oamenii au fost înregistrați și apoi dușuiți. Hainele le-au fost aruncate pentru că erau foarte murdare și li s-au dat altele, curate. Ele provin din donații ale Theei Griesbach Hobbach.

Programul adăpostului începe în fiecare seară, la ora 19. Până la ora 21, oamenii servesc cina, iar apoi se odihnesc la căldură. De fapt, acesta e rostul adăpostului, de a-i „încălzi" pe oamenii străzii peste noapte. Ei n-au pus până acum nici un fel de probleme, s-au comportat civilizat. Asta și pentru că, în fiecare seară, li se prelucrează regulamentul de ordine interioară.

Oamenii care vin la adăpostul de noapte sunt, în general, alții de la o zi la alta. Există însă o „clientă" care vine aici în fiecare noapte. Ea este însărcinată în luna a opta. A primit lenjerie intimă, i s-a asigurat un pat și baie în fiecare seară. Condiții pe care, cu siguranță, le simte și copilul. Un confort incomparabil mai ridicat decât cel de pe stradă.

D. DUȚU

Guvernul va decide astăzi în privința creșterii pensiilor

Ministrul Muncii Marian Sîrbu afirmă că, la ședința de Guvern de joi, va fi stabilit un nou procent de creștere a pensiilor, pentru ca acestea să fie corelate în funcție de inflație.

Ministrul Muncii a declarat, miercuri, după audierea în Comisia senatorială de buget-finanțe, că de joi intră în vigoare Hotărîrea de guvern care mărește cota salariului minim pe economie de la 1.000.000 de lei, cît este în prezent, la 1.400.000 de lei. Marian Sîrbu a precizat că Ministerul Finanțelor urmează să realizeze o nouă grilă de impozitare a salariului minim pe economie.

NOUA ZONARE A MUNICIPIULUI

O parte a locuitorilor Aradului și Prefectura au solicitat Consiliului Local al Municipiului Arad reanalizarea hotărârii privind indexarea impozitelor și a taxelor locale, pentru anul în curs, luate în luna noiembrie 2000.

În ultima ședință a CLM, consilierii au revenit la vechea zonare a municipiului. Singura modificare păstrată din Hotărârea luată în noiembrie este încadrarea în zona D a unor suprafețe, considerate cu o situație defavorizantă. Prezentăm în continuare zonarea valabilă la această dată:

Zona A: Centrul orașului, între malul drept al Mureșului, Calea ferată Arad - Timișoara, delimitată de str. Marcel Olinescu și Piața Gării; străzile Avrig, Weitzer, Banu Mărăcine, A. Șaguna - parțial; Vârfu cu Dor - parțial, Ceaikovschi; M. Kogălniceanu - parțial; Brumărel, Remus, G. Ureche, Ialomiței.

Zona B: Micălaca Sud (Zona II-III), Cartierul Funcționarilor, C. A. Vlaicu - între Gară și UTA; C. Victoriei, A. Șaguna - parțial, Vârfu cu Dor - parțial, cartierul Drăgășani - parțial, Calea Timișorii - de la Podul Traian până la intersecția cu str. Ștefan cel Mare.

Zona C: Pârneava, Aradul Nou, cu excepția zonelor inundabile, Subcetate, Micălaca - până la str. Renașterii inclusiv, Grădiște - între str. P. Rareș și calea ferată Arad - Deva, mai puțin zona inundabilă, C.A. Vlaicu, Poltura parțial, zona cuprinsă între C.A. Vlaicu și str. Libertății.

Zona D: cuprinde toate zonele defavorizate, fără infrastructură, și pe cele inundabile: Sânicolau Mic, Aradul Nou - zona cuprinsă între C. Timișorii și str. A. Endre, Constituției și str. C. Turzii, Bujac, Gai, Grădiște - zona cuprinsă între str. P. Rareș și calea ferată Arad - Oradea + zona inundabilă Grădina Poștei, Micălaca - zona cuprinsă între str. Renașterii și limita intravilanului.

Valorile impozitelor au rămas nemodificate astfel: A: 2915 lei/mp; B: 2250 lei/mp, C:1072 lei/mp, D: 214 lei/mp.

La Direcția Fiscală au fost depuse în intervalul noiembrie 2000 - februarie 2001 trei plângeri semnate de 103 persoane nemulțumite de modificarea zonării orașului.

Directorul Direcției Fiscale, dl. Pavel Neamțiu, preciza că revizuirea impozitelor pe anul 2001 se efectuează de la data publicării hotărârii luate de consilieri în mass-media. Oricum, persoanele care au plătit impozitul integral sau pe trimestru vor beneficia de o compensare cu alte datorii neachitate pe care le au către bugetul local. Și s-a făcut referire și la taxa de salubrizare al cărui plafon se va majora începând cu data de 1 aprilie a.c. Eventualele sume rămase în plus li se vor restitui arădenilor în baza unei cereri.

T. MATICA

În blocul 31

TERMOFICAREA ÎMPARTE LOCATARII ÎN DOUĂ TABERE

Recent, între locatarii blocului numărul 31, de pe B-dul Revoluției a izbucnit un conflict, care, cel puțin în momentul de față, nu pare a fi rezolvabil pe cale amiabilă. Mărul discordiei îl constituie plata unei investiții în termoficarea blocului, lucrare ce a separat locatarii în două tabere: într-una situându-se cei care locuiesc în cele 40 apartamente care se încălzesc în continuare prin Arterm, iar în cealaltă parte: proprietarii a patru apartamente care și-au instalat termoteci.

După cum spune d-na **Maria Rusu**, administratorul imobilului, în luna aprilie a anului trecut s-a pus problema înlocuirii vechii instalații de termoficare a blocului cu alta nouă. Ca executant al lucrării - estimată potrivit devizului la circa 57 milioane lei - a fost aleasă S.C. Arterm S.A. „Pentru a ne fi nouă mai ușor cu plata - spune dl. Ion Oprișan, locatar la scara B, et. III, ap. 7 - am convenit cu Arterm să plătim în opt rate lunare, defalcate în funcție de numărul de camere. Așa, pentru o garsonieră venea circa 43.000 lei pe lună iar pentru un apartament cu trei camere era circa 90.000 lei.

Maria Rusu spune că, la acea vreme, totul părea a fi în regulă, locatarii fiind de acord cu această investiție, care era, de altfel, necesară. În plus, pentru ca suma aloc ată lucrării să fie și mai accesibilă pentru oameni, Asociația de locatari a achitat un avans de 30% din cost, dintr-un fond de reparații deschis la B.C.R. „Lucrarea a fost contractată în numele Asociației de locatari, din care făceau parte toți cei care locuiau în blocul numărul 31, inclusiv niște firme de la parter. Am întocmit și un tabel separat cu locatarii, însă patru familii (Gherghel, Redeș, Pantea și Pârvulescu) n-au vrut să semneze. De fapt, pe aceștia nu i-am găsit nicicum să semneze ..." - declară d-na Rusu.

În continuare, lucrarea începe în aprilie 2000, finalizându-se în luna octombrie a aceluiași an. Lună în care cele patru familii (Gherghel, Redeș, Pantea și Pârvulescu) se debranșează de la branșamentele Arterm, montându-și instalații de încălzire pe gaz metan (termoteci). Dată de la care aceștia consideră că nu mai au nici un fel de relații cu Arterm, fapt ce stârnește, evident, nemulțumirea generală a celorlalți locatari. „Nu putem fi de acord cu poziția lor - spune dl. Oprișan - și ei trebuie să-și achite ratele față de Arterm pentru că până acum și ei au beneficiat de serviciile Arterm".

„Nu știu nimic, n-am semnat nimic"...

Referitor la această problemă, poziția locatarului Dan Pârvulescu - situat în tabăra celor cu termoteci - este fermă: „N-am știut nimic despre această lucrare pentru că n-am fost consultați cu privire la investiția amintită. Din moment ce n-am știut nimic, evident, că n-am semnat nimic." Pe de altă parte dl: Pârvulescu spune că a anunțat în timp util Asociația de locatari despre montarea termotecilor ...

În ceea ce ne privește, considerăm că singura în măsură să rezolve cel mai rapid acest conflict este instanța de judecată. Ale cărei hotărâri nu vor mai putea fi comentate de nimeni ...

C. TRIF

Primăria organizează

Un bal de... câteva sute de milioane

La inițiativa primarului Aradului și a șefului de cabinet, în ultima ședință a CLM a fost supus spre aprobare și aprobat un proiect de hotărâre privind alocarea sumei de 50 milioane lei din bugetul local pentru organizarea unei acțiuni culturale cu scopul colectării de fonduri pentru dotarea Spitalului Clinic de Obstetrică - Ginecologie „Dr. Salvator Vuia" din Arad. Cele 50 milioane lei de lei vor fi folosite pentru acoperirea parțială a cheltuielilor materiale și pentru servicii prilejuite de organizarea acțiunii. Sumele de bani obținute de la persoanele „bănoase" care vor participa la manifestare vor fi utilizate pentru achiziționarea unui laparoscop și a altor aparaturi medicale pentru Spitalul Matern din Arad. Primarul Dorel Popa precizează că a fost aleasă acestă instituție din sistemul sanitar arădean deoarece acolo lipsește acest aparat de care au nevoie o serie de femei care ar trebui să fie supuse unei intervenții laparoscopice.

Acțiunea se va numi „Balul de Primăvară" și va fi organizată pe holul și în foaierele Teatrului de Stat din Arad, în sâmbăta care urmează datei de 8 martie.

Sub „cupola" Balului se vor găsi personalități arădene din diferite domenii. Se estimează o prezență de 400 de persoane. Nu vor lipsi invitații din străinătate. Spectacolul propriu-zis va fi susținut de nume sonore de pe scena românească: Ștefan Bănică Jr., Nicu Alifantis și „o prezentatoare surpriză, un nume de excepție al muzicii ușoare românești."

Primarul mizează că balul va cântări greu, fiindcă se scontează colectarea a câtorva sute de milioane lei... Să sperăm că așa va fi. La o investiție de 50 de milioane și profitul ar trebui să fie pe măsură!

T. MATICA

La sfârşitul lunii Martie la Dialog vei avea inca o surpriză!

Un telefon mobil cadou oferit de ROMCOM la tombola lunii Martie.

Începând cu:

399.000* lei

*Fără TVA

Taxare la secundă! Ca sa te bucuri de fiecare clipă Dialog **

** valabil pentru abonamentele cu rumeluț inclus
** primul minut este rotunjit

ROMCOM Arad str. Eminescu nr. 3

shop ■ ■ ■ ■ ■ Tel: 057 214 551; 094 56 88 55

B-dul Revoluției 76 - Ag. de Turism Zarandul 057 213134

Din ciclul „Cutremurul vine de la Timișoara"

CULMEA INCOMPETENȚEI

Un ziar local publica ieri, pentru a doua oară, știrea conform căreia inspectorul-șef al Inspectoratului Poliției Județului Arad (I.J.P.) va fi înlocuit din funcție. Prima dată știrea a fost infirmată în același ziar în ziua următoare, de mai multe ori (chiar și pe prima pagină). De un alt redactor însă...

Ieri, un al treilea redactor (tot așa de bine informat ca și primul) afirma pe prima pagină a aceluiași ziar următoarele: „Înlocuirea col. Viorel Hăhăianu poate avea loc astăzi..." Frazele principale ale știrii sunt „împănate" cu termeni ca: **„poate"**, **„nu ar fi străină de..."**, **„se pare că"**, **„probabil că"**, **„surse bine informate..."**. Ca și cum nu erau suficiente dovezile de diletantism în ale presei ale semnatarului articolului în cauză (n. b. - șef de secție al cotidianului respectiv), gen. Toma Zaharia este „coborât" în știre la funcția de adjunct al I.G.P. (Inspectoratul General de Poliție). Pentru informarea redactorului care se chinuie să aducă cutremurul de la Timișoara precizăm că gen. Toma Zaharia este secretar de stat prim-adjunct al ministrului de interne. Nici vorbă de apariția generalului sus-numit cu un „plic magic" (în care să ducă numiri de „șefi") la Timișoara sau Arad...

Nici vorbă de înlocuiri la nivel înalt (cel puțin deocamdată) la I.P.J. Arad sau Poliția de Frontieră. Poate a șefului de secție de la ziarul în cauză cu femeia de „servici"...

V. HÂNCU

HIDROLOGII AVERTIZEAZĂ

Hidrologii avertizează asupra pericolului producerii de inundații în mai multe zone ale țării, ca urmare a încălzirii accentuate a vremii în perioada 1-5 martie a.c. și a topirii zăpezii, fenomen ce va fi combinat cu precipitațiile prognozate pentru perioada următoare, a informat, miercuri, conducerea Ministerului Apelor și Protecției Mediului (MAPM).

Potrivit avertizării emise de Institutul Național de Meteorologie și Hidrologie și care vizează toate bazinele hidrografice, cu excepția Bîrladului și Prutului, cantitățile de apă căzute vor putea atinge 10 l/mp într-un interval de 24 de ore.

În condițiile existenței unui strat consistent de zăpadă pe aproape întreg teritoriul țării, a gheții la maluri, a podurilor de gheață și a năboiului (apă amestecată cu zăpadă), prezente pe multe rîuri din nordul, centrul, estul și sudul țării, se vor produce creșteri de debite și niveluri ale apelor, fiind posibile depășiri ale cotelor de apărare pe unele sectoare de rîuri, se arată în avertizarea INMH. Nota hidrologilor mai precizează că, din cauza dislocării și a blocajelor formațiunilor de gheață, sunt posibile creșteri artificiale de niveluri pe rîul Bistrița.

INVITAȚIE LA DIALOG POLITIC

În ședința de marți a Consiliului Local Municipal, consilierul UDMR, Ioan Darida, a adresat o interpelare la adresa primarului Dorel Popa, prin care îi cerea să inițieze un dialog între reprezentanții Aradului în Parlamentul României. În opinia domnului Darida, este necesar dialogul între parlamentarii arădeni pentru o mai bună colaborare și rezolvare a problemelor județului Arad și pentru „a ține piept Timișoarei", care este foarte bine reprezentată în guvern în acest moment. Răspunsul primarului Dorel Popa urmează să fie formulat în scris. Așteptăm cu interes reacția primarului și a parlamentarilor arădeni, dar mai ales așteptăm acțiuni concrete din partea acestora.

F. G.

STAFII CARE BÂNTUIE BUCUREȘTIUL

Iarăși ne-au parvenit informații de la București, conform cărora cele două stafii umblătoare arădene bântuie pe la diferite ministere, căutând să promoveze în fruntea instituțiilor descentralizate din județul nostru fel de fel de indivizi incompetenți. Ieri, pe la Ministerul Transportului, stafia megalomană, însoțită de cealaltă (care a ajuns din greșeală în Parlament) făcea antecameră pentru a propune la Arad indivizi dubioși din **camarila blondei...**

N-am fi crezut niciodată că un astfel de om poate să ajungă la cheremul unei femei... Încă o dovadă a faptului că pedeseriștii arădeni trebuie să-și facă, cât se poate de grabnic, curățenie în partid.

V. D. TOTH

A FOST MODIFICATĂ ORDONANȚA DE URGENȚĂ PRIVIND PROTECȚIA CHIRIAȘILOR

Senatorii din Comisia juridică au eliminat, miercuri, dintr-o ordonanță emisă în 1999 pentru protecția chiriașilor o prevedere care îi obliga pe foștii proprietari să asigure chiriașilor un spațiu de cel puțin 15 metri pătrați de persoană în locuința pe care o oferă în schimbul obținerii dreptului de proprietate asupra imobilelor.

Senatorii Ion Predescu (PDSR) și Eckstein Kovacs Peter (UDMR) au afirmat că prevederea conținută de OU 140/1999 este restrictivă pentru proprietari și îi protejează excesiv pe chiriași.

Senatorii au decis să îi scutească de impozitul pe chirie, clădire și terenul aferent pe proprietari, pe durata închirierii locuinței. De asemenea, membrii Comisiei juridice au decis ca foștii chiriași să aibă prioritate în depunerea cererilor de locuință la ANL. Senatorii au mai decis ca nivelul minim al chiriei să fie de 15% din venitul familiei, dacă acesta nu depășește salariul mediu net pe economie. Dacă venitul maxim al familiei este egal cu dublul salariului mediu pe economie, chiria este de 25% din venitul familiei.

Senatorii au mai adus unele modificări ordonanței, pentru a o pune în acord cu prevederile Legii privind retrocedarea imobilelor naționalizate, prelungind de la 3 la 5 ani durata contractului de închiriere între proprietari și chiriași.

Ordonanța va fi dezbătută în plenul Senatului. Ordonanța de Urgență se aplică în forma emisă de Guvern, pînă la intrarea în vigoare a legii de aprobare a ordonanței, adoptată de Parlament.

SINUCIDERE SAU...

● Ieri a fost găsit, la Bârzava, cadavrul unei tinere, dus la mal de apele învolburate ale Mureșului. Corpul neînsuflețit a fost descoperit de către un pescar. Poliția susține că este vorba de o prostituată pe nume M. Sălăgean de 25 de ani, care-și ducea veacul pe Valea Mureșului, dată dispărută de vreo două săptămâni.

Cadavrul se află într-un proces avansat de descompunere. Legiștii continuă cercetările pentru stabilirea exactă a cauzei decesului.

Accident

● Tot în cursul zilei de ieri, la orele dimineții, o bătrână de 78 de ani din Zimandu Nou a fost lovită de o mașină în timp ce traversa „pe roșu" intersecția de la Podgoria.

A fost internată la Spitalul Județean cu multiple traumatisme.

N. O.

Vernisaj BIJUTERIA - OBIECT DE ARTĂ

La sala „Clio" a Muzeului Județean Arad s-a deschis, ieri, ediția a VII-a a Salonului de gemologie, cu o expoziție eveniment - **bijuterie, sticlă, obiecte, realizate de Marian Nacu.** În cei 20 de ani de carieră, artistul M. Nacu a participat la expoziții din țară și din străinătate, la festivaluri internaționale de modă. „Sculpturile" sale din cristal, pietre semiprețioase, pe suporturi de sticlă optică, reprezintă stilizări din regnul animal, vegetal, dar și originale întruchipări ale figurilor din viața politică. Iar bijuteriile sale - creații unice - încântă prin imaginație, minuțiozitate, rafinament. O expoziție de valoare, realizată cu sprijinul financiar al Consiliului Județean Arad.

C. L.

PDSR ESTE DE ACORD CU REVIZUIREA CONSTITUȚIEI

Premierul Adrian Năstase a declarat, miercuri, înainte de întîlnirea cu liderii PNL, că PDSR este de acord cu revizuirea Constituției și că aceasta trebuie să se facă în prima parte a mandatului Guvernului.

Năstase a precizat că problema revizuirii Constituției este prevăzută în toate documentele PDSR, încă de acum un an, și consideră că, la 10 ani de la adoptarea legii fundamentale, conținutul ei trebuie adaptat la noile realități.

El a spus că s-ar putea ca PDSR să aibă viziuni diferite față de PNL în legătura cu unele puncte din Constituție care trebuie modificate și cu procedura sau soluțiile de revizuire, însă nu și în privința necesității modificării acesteia. "Nu suntem în aceeași echipă guvernamentală pentru ca să mergem pînă la formule consensuale în toate problemele", a adăugat Năstase.

JOI, 1 MARTIE 2001

TVR 1
7,00 Telematinal
8,00 Jurnalul de dimineață
9,00 Jurnal regional
9,40 Practic TV
10,30 TVR Cluj-Napoca
11,10 TVR Iași
11,50 TVR Timișoara
12,30 Recurs la morală - rel.
14,00 Jurnalul de prânz
14,15 CiberFan
14,30 Drepturile omului
15,30 Ai vrea tu! - s.
16,00 Conviețuiri
17,30 George și Leo - s.
17,50 Corect!
18,00 Medicina pentru toți
19,00 Infomania
19,10 Avanpremieră * Știri
19,15 Pasiuni - s.
20,00 Jurnal * Meteo
20,40 Sport
20,45 Justițiarii - s.
21,45 Reflecții rutiere
22,05 Martorul tăcut - s.
23,35 Jurnalul de noapte
23,50 Moneda falsă - thriller, SUA, 1997

TVR 2
7,00 Veni, video, vici! - ediție specială
7,15 Desene animate
8,30 1 martie - Un an împreună!
8,40 Sărbătoare la fermă - ediție specială
11,00 Știri
11,05 1 martie
11,15 Băieți buni, băieți răi - rel.
12,05 D'ale lu' Mitică
12,45 Tribuna partidelor parlamentare
13,15 D-ra Andreea - s.
15,40 Trupa DP 2
17,45 Puls 2001
18,30 Telejurnal TVR 2
18,55 Ora adevărului
20,30 Un soț perfect - dramă, coproducție, 1992
22,05 Știri
22,10 Știri bancare și bursiere
21,15 Joker
23,35 Băieți buni, băieți răi - s.

PRO TV
7,00 În căutarea adevărului - dramă, SUA, 1990, prima parte
9,00 Nemuritorul - s.
10,00 Tânăr și neliniștit - rel.
11,00 Corbul, îngerul negru - rel.
11,50 Bebe - s.
12,15 Anunțuri periculoase - thriller, SUA
14,00 Dragoste eternă - rel.
16,00 Tânăr și neliniștit - s.
16,55 Jocuri magice
17,00 Știrile Pro TV
17,40 Teo
18,45 Pro TV te ascultă ce vezi * Vremea
19,00 Știrile PRO TV
20,00 Colega de cameră - thriller psihologic, SUA, 1992
21,55 Știrile PRO TV
22,00 Chestiunea zilei
23,45 Știrile Pro TV
0,00 Zero
1,00 PRO Tv te ascultă ce vezi
1,15 Corbul, îngerul negru - s.
2,15 Căderea în păcat - dramă, SUA, 1991
4,00 Chestiunea zilei

TV ACASĂ
7,30 Știrile de Acasă
8,10 Îngerașul - rel.
9,00 Seducție - rel.
9,30 Fiorella - rel.
10,10 Căsuța poveștilor
10,20 Acasă la bunica
10,30 Dragoste și putere - rel.
11,00 De 3 x femeie
11,50 Iubire fără limite - rel.
12,50 Dragoste nebună - rel.
13,45 Luisa Fernanda - rel.
14,45 Ia-mă acasă
15,30 Înger sălbatic - s.
16,20 Desene animate
16,30 Iubire fără limite - s.
17,30 Dragoste și putere - s.
17,55 Acasă la bunica
18,05 Seducție - s.
18,30 Fiorella - s.
19,00 Îngerașul - s.
20,00 Știrile de Acasă
20,40 De 3 x femeie
21,30 Dragoste nebună - s.
22,20 Luisa Fernanda - s.
23,20 Dragoste și putere - rel.
23,45 De 3 x femeie

HBO
10,00 Poruncile - comedie, SUA, 1997
11,30 Cândva pe aici trecea un râu - dramă, SUA, 1992
13,45 Cei trei ninja: Aventuri în parcul de distracții - acțiune, SUA, 1998
15,30 Marea lovitură - acțiune, SUA, 1998
17,00 Fast food - comedie, SUA, 1998
18,30 Comportament deviat - horror, SUA
20,00 Est-vest - dramă, coprod., 1999
21,30 Experimentul - comedie, SUA, 1996
23,00 Partenerul ideal - dragoste, SUA, 1997
0,45 Evita - dramă, SUA, 1996

PRIMA TV
7,00 Salvați de clopoțel - s., rel.
8,00 Prima Mix!
13,30 Tradiții
14,30 Cronica cârcotașilor - rel.
15,30 Viper - s.
16,30 Salvați de clopoțel - s.
17,30 Camera de râs
18,00 Focus
19,00 Real TV
19,30 Impact
20,00 Copiii spun lucruri trăsnite
21,00 Supraviețuitorul
21,45 Obiectiv
23,00 Focus
23,30 Impact - rel.
0,00 Viper - s. rel.
1,00 Focus - rel.

TELE 7 ABC
7,00 Emisiune muzicală
10,00 La ordinea zilei
11,30 As Show - rel.
12,30 Reporter Tele 7 - rel.
13,45 Cutia muzicală
14,45 Documentar
16,00 Post Meridian
18,00 As Show
19,00 Documentar
19,29 Telecaricatura zilei
19,30 La ordinea zilei
21,00 Telejurnal
21,30 Documentar
21,59 Telecaricatura zilei
22,00 Telemedicina
22,59 Telecaricatura zilei
23,00 Loto. Joker. Pariu Trio
23,15 Viața noastră cea de toate zilele
1,00 Post Meridian - rel.

ANTENA 1 - TV ARAD
6,30 Știri TVA - rel.
7,00 Observator
8,00 'Neața
11,00 Zile din viața noastră - s.
12,00 Elena, viața mea - s.
13,00 Știrile amiezii
13,15 Moloney - s.
14,00 Dragoste și confuzie - dragoste, Franța, 1997
16,00 Actualitatea arădeană
16,30 Publicitate
16,45 Știri TVA
17,20 Îmbrățișări pătimașe - s.
19,00 Observator
19,50 Din Dragoste
21,30 Brigada Mobilă
22,00 Marius Tucă Show
23,00 Observator
23,30 Noaptea târziu cu Mircea Badea
0,30 Tele Eurobingo 2
2,00 Intrigi în Paradis - s.
2,30 Simțul dreptății - s.
3,30 Cosas del Amor - s.
4,30 Scandalul - s.
5,30 Îmbrățișări pătimașe - s.

TV INTERSAT
8,25 Deschiderea programului
8,30 Cafeaua de dimineață
9,30 Trei destine - s.
10,15 Neon Rider - s.
11,00 Știrile Intersat - rel.
12,00 Merengue la Manhattan - film, rel.
13,30 Comorile lumii - rel.
13,45 Obiectiv economic - rel.
14,00 Medicul de familie - s.
15,00 Trei ceasuri rele - rel
16,00 Emisiune în limba maghiară
17,00 Neon Rider - s.
18,00 Avanpremiera știrilor Intersat
18,02 Haideți să ne jucăm - s.
18,15 Știrile Intersati
19,00 Trei destine - s.
20,00 Destine
21,00 Curro Jimenez - s.
22,00 Puls economic
23,30 Știrile Intersat - rel.
0,00 Erotica
5,00 Închiderea programului

ATOMIC TV
7,00 Selector
10,25 Reactor
10,30 Atomic Café - rel.
11,00 Atomix - rel.
14,00 Interactiv
15,30 Proaspete și fierbinți
15,55 Reactor
16,00 Metropolis
17,00 Selector
19,00 Atomix
21,55 Reactor
22,00 Hai Hui - rel.
22,30 Selector
23,00 Klub Bizzar - rel.
24,00-7,00 Insomnia

RADIO ARAD & RADIO CONTACT (99,1 MHZ)
6,00 Lupta cu somnul; 8,00 Bună dimineața, Arad!; 10,00 Tovarășii mei; 12,00 Pulsul zilei; 14,00 Radiomagazin Deutsche Welle; 15,00 Contact FM; 17,00 Muzica generației în loden; 18,00 Radiomagazin Radio France International; 19,00 Bună seara, Arad!; 20,00 Ce și pentru cine?; 21,00 În arșița muzicii; 23,00 Contact FM.

RADIO PRO FM (92,1 MHz)
3,00-5,00 MUZICĂ; 5,00-5,30 BULETIN DE ȘTIRI la fiecare sfert de oră; **5,30-7,00 PRO FM PÂNĂ LA UNU** cu Ramon Cotizo; **7,00-10,00 PRO FM PÂNĂ LA UNU** cu Flavius Esnican; **10,00-13,00 PRO FM PÂNĂ LA UNU** cu Mihai Dobrovolschi; **13,00-14,00 13-14 CU ANDREI** cu Andrei Gheorghe; **14,00-17,00 POFTIM PRO FM** cu Cătălin Lăpușcă; **17,00-19,00 PRO FM E AICI** cu Cristi Schnebli; **19,00-22,00 ACULTĂ-ȚI MUZICA** cu Andi Moisescu; **22,00-23,00 AUTO PRO FM CLUB** cu Dan Vardie; **23,00-2,00 PRO FM BY NICHT** cu Vlad Craioveanu.

RADIO TIMIȘOARA
6,00 Ceasurile dimineții; 8,00 Muzică populară cu dedicații; 9,00 Cânt din suflet; 9,35 Amintiri, amintiri...; 10,00 De zece ori România; 11,00 Gramafon; 12,00 Miez de zi la polul vest; 13,00 Emisiune în lb. germană; 14,00 Emisiune în lb. maghiară; 15,00 Emisiune în lb. sârbă; 16,00 Radio cocktail; 18,00 Actualitatea radio; 18,10 Un răspuns pentru fiecare; 19,00 Radiojurnal; 19,15 Vârful de lance; 20,05 Călătorie în lumea poveștilor; 20,15 Școala pământului; 21,00 Curierul de seară.

RADIO SEBIȘ
6,00 Matinal 21
9,00 Tu alegi!
10,00 Cafeaua de zece
12,00 Secvența 21
14,00 La porțile dorului - muzică populară
15,00 Magazin 21
17,00 Lentila de contact
18,00 La mulți ani! - muzică populară și dedicații
19,00 Expresul de seară
22,00 Club 21
0,00 92,1 Insomnii

Redacția Adevărul nu își asumă răspunderea pentru modificările ulterioare intervenite în programele tv.

Ieri, la București, Colegiul Director a făcut

ULTIMELE PREGĂTIRI ALE CONVENȚIEI NAȚIONALE PD

Colegiul Director al PD, întrunit ieri, a hotărât: Convenția Națională a PD va avea loc în zilele de 18-19 mai la Palatul Parlamentului din București. Liderii democrați au adoptat ieri și alte hotărâri importante pentru organizarea Convenției Naționale: a fost aleasă comisia de organizare a Convenției, comisia de modificare a statutului și s-a modificat modul de alcătuire a delegațiilor județene.

„Deși până acum nu s-a pus problema modificării statutului, liderii PD au ajuns la concluzia că va trebui efectuate câteva modificări", ne-a declarat președintele arădean Gheorghe Seculici. Comisia de modificare a statutului va colecta propunerile din teritoriu, va formula unele modificări pe care le va supune spre analiză și aprobare unui Colegiu Director viitor, însă modificările vor fi votate de Convenția Națională. Încă nu se știe dacă președintele PD va fi ales după noul statut sau după cel vechi, pentru că nu a fost stabilită încă ordinea de zi a Convenției Naționale.

În afară de membrii de drept ai Convenției Naționale - membrii Consiliului de Coordonare Națională - numărul membrilor delegaților județene va fi stabilit în funcție de rezultatele obținute în alegeri, și nu de numărul membrilor înscriși, așa cum se întâmpla până în prezent. Această măsură avantajează organizația PD Arad, care se situează, potrivit rezultatelor alegerilor, pe locul 8 pe țară. Delegațiile județene nu vor avea mandate din partea filialelor pe care le reprezintă, fiecare delegat având libertatea de a vota așa cum crede de cuviință.

În luările de cuvânt, majoritatea membrilor Colegiului Director au făcut apel la o atitudine responsabilă și corectă a candidaților și a celor care îi susțin. Pediștii au hotărât să se abțină, până la prezentarea moțiunilor, de la susținerea în presă a unui candidat sau a altuia. Moinescu, purtătorul de cuvânt al PD, care și-a exprimat zilele acestea deschis sprijinul pentru Traian Băsescu, a demisionat din funcția de purtător de cuvânt pentru că atitudinea sa nu mai putea fi una echidistantă.

Petre Roman a hotărât să prezinte aceeași moțiune pe care a prezentat-o la ultima Convenție Națională, însă cu unele modificări care vor alcătui un capitol separat. Roman a motivat că această moțiune a avut o susținere largă, însă ea va fi completată cu strategia PD pentru anii de opoziție.

Deși oficial nu s-a discutat problema alianțelor politice, se pare că ambele moțiuni vor cuprinde propuneri și strategii în acest sens.

Gheorghe Seculici, președintele PD Arad, ne-a declarat că ședința s-a desfășurat cu un ton moderat și că deciziile au fost adoptate în unanimitate sau cu marea majoritate a voturilor.

FLAVIUS GHENDER

Claudiu Cristea, vicepreședintele PNȚCD Arad

PERSONAL, RESPING IDEEA UNEI FUZIUNI!"

Marți, două echipe ale PNȚCD și ANCD, conduse de Andrei Marga și Victor Ciorbea au examinat problema fuziunii celor două partide. Vă reamintim că ANCD s-a născut prin desprinderea unui nucleu de membri din PNȚCD, avându-i în frunte pe Victor Ciorbea și frații Boilă.

Fuziunea celor două formațiuni politice, previzibilă datorită relațiilor foarte bune dintre Andrei Marga și Victor Ciorbea, urmează să fie realizată în patru etape: **1. Semnarea Protocolului la nivelul conducerilor; 2. Integrarea de specialiști ANCD în departamentele de elaborare a noului statut și a programului pe 2001; 3. Stabilirea mecanismelor de fuziune la nivelul organizațiilor locale; 4. Aprobarea de către organele de conducere abilitate a Protocolului** - Delegația Permanentă și Comitetul Național al Reprezentanților. În comunicatul de presă redactat în comun de cele două conduceri se precizează că fuziunea va avea loc în cel mai scurt timp posibil.

Conducerea PNȚCD Arad a avut ieri o serie de consultări telefonice, iar majoritatea membrilor nu au agreat fuziunea cu ANCD în forma prezentată de conducerile celor două partide. O poziție oficială va fi adoptată astăzi în cadrul Biroului de Conducere Județean.

Claudiu Cristea, vicepreședintele PNȚCD Arad ne-a declarat: „Personal, resping ideea **unei fuziuni sau alianțe cu ANCD, singura variantă acceptabilă ar fi absorbția ANCD de către PNȚCD. Consider că la această oră, structura partidului nostru este prea slăbită pentru a negocia termeni ai unei fuziuni care să ne convină.**

Eu mă îndoiesc că, la nivelul județului Arad, cooptarea în viitoarea conducere în proporție de 1/5, așa cum s-a discutat la București, a unor membri ANCD ar aduce avantaje mediatice și de imagine importante, poate cu excepția lui Cristian Moisescu. Să nu uităm că, pe toată durata existenței, ANCD a avut un discurs anti - PNȚCD și nu anti - stânga, fapt care ne-a adus mari deservicii.

În ceea ce privește luarea unei decizii în cadrul PNȚCD, sper să nu se repete precedentul alcătuirii CDR 2000, când nu au fost consultate filialele locale în probleme importante de strategie."

FLAVIUS GHENDER

PSM SE REORGANIZEAZĂ ÎN JUDEȚ

Recent, Comitetul Coordonator al PSM a stabilit ca în luna mai să se desfășoare Congresul. Până în data de 15 aprilie, în toate județele trebuie să se desfășoare Plenarele și să fie completate organele de conducere. După cum se știe, în județul Arad situația PSM-ului este una mai specială, prin demisiile președintelui și prim-vicepreședintelui. La reorganizarea partidului muncește un colectiv, coordonat de către Mihai Lelik. Acesta, împreună cu Barbu Ghițan și Gavril Burta, a fost toată săptămâna trecută pe teren, monitorizând organizațiile de la Târnova, Șilindia, Chisindia, Buteni, Bocsig, Bârsa, Ineu, Pâncota.

S-a constatat că la Târnova organizația trebuie refăcută, existând membrii necesari. La Șilindia, Chisindia și Buteni organizațiile funcționează normal, existând structuri de conducere complete. La Pâncota, Bârsa și Bocsig urmează să se desfășoare alegeri, pentru completarea Birourilor. **„În ciuda dificultăților, sperăm că vom reuși să refacem toate organizațiile în termenul stabilit. Nu va fi ușor, pentru că la mai multe organizații situația este foarte grea. Mulți au plecat din partid pentru că ani de zile nimeni nu s-a mai interesat de soarta lor, nici măcar să-i întrebe de cotizație. Acum au început să revină în partid. La ședința Comitetului Coordonator ni s-a spus să evităm orice contact cu nucleele partidului lui Ion Radu, orice hotărâre legată de colaborări cu alte partide socialiste urmând să fie luată la Congres. În ceea ce privește județul Arad, deocamdată nu se pune problema"**, ne-a declarat Mihai Lelik.

S. TODOCA

Politica la țară

„POLITICA FIECĂRUI OM O FACE BURTA!"

IOAN GABOR din satul Julița

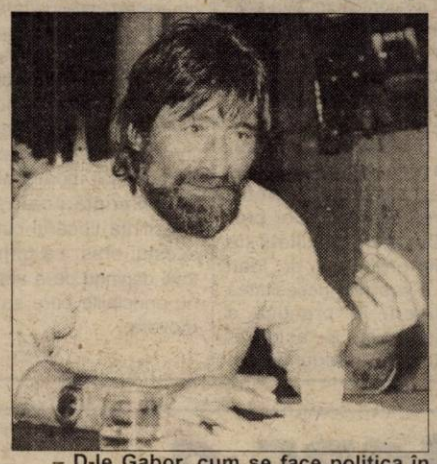

– D-le Gabor, cum se face politica în satul Julița?

– Simplu. Peste tot, politica fiecăruia o face burta. Un muncitor care muncește din greu și nu are pâinea necesară copiilor lui, nu poate să vadă politica altfel decât strâmbă, pârtinitoare.

– Pârtinitoare pentru cine?

– Pentru cei care pot să jecmănească mai mult. Nu să muncească mai mult. Cred că de aici pleacă totul. Dacă s-ar ține cont de treaba asta, de sus și până jos, nu ar mai fi vorba despre țărăniști, liberali, România Mare etc.

– Adică, nu contează cine conduce, important este să se poată trăi bine?

– Exact. Cel care muncește zi și noapte, fără sărbători, fără duminici, ar avea dreptul să trăiască bine. Eu, la patron, de zece ani nu am avut duminică și sărbători, nu am avut nopți liniștite. Ar trebui ca acum să stau, îmbrăcat în frac și cu papion la gât.

– Cine a câștigat alegerile în această zonă?

– PRM-ul.

– De ce?

– După părerea mea este cea mai săracă zonă de pe Valea Mureșului. Oamenii judecă prin prisma acestei sărăcii, prin prisma burții lui, cum spuneam. Aș vrea să menționez că atunci când vorbesc despre oameni săraci nu vorbesc despre hoți și bețivani. În tot satul, nu știu dacă există doi bețivani. Toți muncesc, dar tot săraci rămân. Crește omul câțiva porci, dă faliment, pentru că nu este rentabil. Nimic nu mai este rentabil în această zonă.

– „Gura raiului", afacerea pe care o conduceți este rentabilă?

– Nu este vorba despre afacerea mea, ci despre modul în care oamenii pot să beneficieze de ea. Eu am prețuri mai mici decât la orice local similar din Arad. Și la cazare și la masă. Confortul este superior celui din Arad. Cu toate acestea, cel puțin 90% dintre locuitorii satului nu știu ce este aici. Nici măcar nu vin să vadă, pentru că nu au bani. Nu-și permit să vină la un local.

– Atunci cum vă descurcați?

– Am clienți din străinătate, pe care i-am câștigat foarte greu.

– Să nu se creadă că facem reclamă mascată. Să revenim la politica dumneavoastră. Am înțeles că sunteți membru PRM.

– Indiferent de apartenența la un partid sau altul, politica mea se poate rezuma foarte simplu. Dacă aș ști că mai trăiesc două zile, mâine dimineață m-aș scula și aș munci. Dacă aș ști că mâine crap, m-aș îngrozi că nu ar avea cu ce să mă îngroape, pentru că nu am un costum, cu toate că am muncit toată viața. Aceasta din cauză că, așa cum spuneam, până acum politica a fost strâmbă. Nu-mi doresc decât ca mersul politicii să nu mai permită ca oamenii care muncesc să fie săraci. Abia atunci când vor avea burta plină, vor putea să vadă politica și pe politicieni cu ochii minții.

SIMION TODOCA

PACE ȘI RĂZBOI

(Urmare din pagina 1)

Astfel, chiar premierul recunoștea că este dificil acum de apreciat ce dificultăți vor apărea pe durata derulării acordului, având în vedere situația economiei și a bugetului. Starea economiei este însă cunoscută. Există încă o mulțime de fabrici și uzine „de autobus", „de tractor" ori „de camion" de exemplu, așadar întreprinderi în care mii de salariați reușesc să confecționeze într-un an doar câteva exemplare din produsul de bază. Acesta fiind scump și prost, nu se vinde. Firmele consumă doar resurse, ocupă fără rost forță de muncă și produc doar datorii și blocaje financiare în lanț sub pretextul că „dau de lucru". Firesc, bugetul lipsit de resurse e dezumflat. În loc să funcționeze pe criterii economice, industria încă majoritar de stat lucrează pe criterii sociale, ca un azil de bătrâni. Dă „de lucru", nu produce. Ori, doar o economie eficientă, competitivă creează resurse care pot fi folosite și pentru o protecție socială adevărată. Și protecție și producție nu se poate. În precedentul mandat, PDSR nu a dovedit un prea mare apetit pentru reformă. Acum pare mai preocupat de stabilitatea sa politică decât de accelerarea procesului de privatizare și restructurare. Sigur că după 11 ani de tranziție complicată, România are probleme nu doar de ordin economic, ci și social. Ca să nu amintim decât de rata extrem de înaltă a persoanelor aflate sub pragul de sărăcie care ne singularizează între țările candidate la UE. Dar suntem unici și în ceea ce privește rata inflației, ritmul privatizării, nivelul investițiilor străine, așadar chestiuni ce țin de reforma economică. Un partid de stânga, social democrat nu poate fi insensibil la rănile societății.

Îmi vine greu să cred că, dacă PDSR a obținut pacea promisă de liderii confederațiilor a câștigat și războiul cu milioanele de sindicaliști care nu-și primesc la timp salariile ori nu găsesc unde să se angajeze și cărora puțin le pasă de PIB, ori deficit bugetar. Că doar nu liderii confederațiilor sindicale rămân pe drumuri. Decât să câștige pacea cu sindicatele mai bine ar câștiga Năstase războiul cu economia. Apoi pacea socială va veni de la sine.

Potrivit noii legi a administrației publice locale

VICEPRIMARII VA TREBUI SĂ OPTEZE ÎNTRE A-ȘI PĂSTRA FUNCȚIA SAU MANDATUL DE CONSILIER

Comisia de mediere la legea administrației publice locale a finalizat, marți, raportul la această lege, printre ultimele modificări numărându-se și introducerea unui articol nou, prin care actualii viceprimari vor fi nevoiți să opteze între a-și păstra această funcție sau a-și menține mandatul de consilier.

Potrivit acestui articol, viceprimarii, aleși din rîndul consilierilor, pierd mandatul de consilier în momentul în care sînt aleși în funcție, iar locul lor este ocupat de următorul candidat de pe listele electorale care nu a fost ales la alegeri. Viceprimarul nu își va mai putea recăpăta locul de consilier, în cazul în care este demis din funcție de către două treimi dintre consilieri. Articolul mai stipulează că viceprimarii va trebui să opteze pentru una dintre calități în termen de 30 de zile de la intrarea în vigoare a legii.

Săptămîna trecută, Comisia de mediere a decis ca mandatul primarului să fie suspendat de drept în cazul în care acesta a fost arestat preventiv, iar, în urma comunicării primite de la Parchet sau instanța de judecată, prefectul doar va constata, prin ordin, suspendarea mandatului primarului. Astfel, primarul care este cercetat penal își va exercita, în continuare, mandatul pînă în momentul în care va fi arestat, iar, după încetarea perioadei de arest, acesta își va putea relua mandatul. Aceeași prevedere se va aplica și consilierilor și viceprimarilor.

UE SPRIJINĂ INSTITUȚIILE ROMÂNEȘTI ÎN REZOLVAREA PROBLEMEI ȘOMAJULUI

În data de 23 februarie a.c., Ministerul Muncii și Solidarității Sociale și partenerii săi, Ministerul Federal al Muncii și Afacerilor Sociale din Germania și Ministerul Afacerilor Sociale și al Ocupării Forței de Muncă din Olanda au semnat acordul de înfrățire instituțională privind elaborarea de către autoritățile române a unui Plan Național de Acțiune pentru Ocuparea forței de muncă. Convenția a fost semnată de către Ministrul Muncii și Solidarității Sociale, Dl. Marian Sârbu, Dl. Wolf-Dietrich Schilling, Ambasador al Germaniei și Dl. Pieter Jan Wolthers, Ambasador al Regatului Țărilor de Jos și Dl. Fokion Fotiadis, Șeful Delegației Comisiei Europene în România.

„Planul Național de Acțiune pentru Ocuparea forței de muncă va reprezenta un instrument principal al politicii sociale, instrument care va ajuta România în rezolvarea problemelor pieței muncii într-un mod structurat. Planul va lua în considerare efectele procesului de restructurare industrială și va crea condițiile legislative și administrative pentru creșterea gradului de ocupare a forței de muncă, pe baza datelor practicate în Uniunea Europeană", a declarat Fokion Fotiadis cu ocazia ceremoniei de semnare de la Centrul de Informare al Comisiei Europene.

„Pe piața muncii, acțiunea guvernului are în vedere reducerea șomajului. În acest sens, ne vom concentra eforturile pentru elaborarea și aplicarea, într-o perspectivă multianuală a Planului Național de Acțiune pentru Ocuparea forței de muncă", a declarat Marian Sârbu.

În valoare de 1 milion EURO, proiectul se va concentra pe următoarele obiective specifice:

- pregătirea Planului Național de Acțiune pentru Ocuparea forței de muncă (PNAO), ca un document de politici publice, adoptat de către Guvernul României și care se va baza pe liniile directoare ale Strategiei UE privind ocuparea forței de muncă, adoptate în 1997;
- identificarea și stabilirea cadrului legislativ, îmbunătățirea capacității administrative și instituționale pentru implementarea PNAO atât la nivel național, cât și local;
- furnizarea datelor necesare pentru implementarea Planului și pentru aplicarea în România a măsurilor de tipul celor finanțate prin Fondul Social European.

Astfel, propunerile Agenției județene de ocupare a forței de muncă Arad referitor la subvenționarea firmelor care angajează forță de muncă din rândul absolvenților cu handicap, precum și proiectul privind munca sezonieră în folosul comunității s-ar putea să prindă contur.

N. OPREAN

Începând de ieri

VICTOR NEAMȚIU ESTE NOUL DIRECTOR AL DIRECȚIEI MUNCII ARAD

Prin Ordinul ministrului Muncii și Solidarității Sociale s-a dispus numirea în funcția de director al Direcției Muncii și Solidarității Sociale Arad a domnului Victor Neamțiu, care până mai ieri a fost șef al Corpului de control din cadrul aceleiași instituții.

Pentru cei ce nu-l cunosc, prezentăm un scurt curicullum vitae. Dl. Victor Neamțiu s-a născut în localitatea Hălmagiu la data de 8 iulie 1943, într-o familie de mici meseriași. A urmat școala generală din localitate, a absolvit Școala pedagogică experimentală de șase ani din Oradea - promoția 1963, după care a terminat Academia de științe politico-economice - specialitatea economist.

După activitatea intensă în învățământ-cultură din perioada 1963-1975, când a fost rând pe rând dascăl, inspector școlar și director de cămin cultural, dl. Victor Neamțiu a lucrat la Drumuri Municipale, la Combinatul Chimic, Avicola, BJATM, iar din 1997, după cum am arătat, deține funcția de șef Corp control al Direcției Muncii.

Este căsătorit și are doi băieți, unul absolvent al Politehnicii din Timișoara, celălalt student medicinist la Universitatea „Vasile Goldiș".

NU ESTE MEMBRU AL VREUNUI PARTID și nici rudă cu fostul prefect al Aradului!

După această prezentare, am solicitat d-lui Victor Neamțiu o declarație la cald: **„În urma restructurării instituției vom căuta să ne organizăm în așa fel activitatea încât să cuprindem toate problemele pe care le implică noua orientare a Direcției de Muncă și Solidarității Sociale Arad. Când spun asta mă gândesc la problemele legate de contractele colective de muncă, la rezolvarea litigiilor de muncă, la utilizarea cât mai judicioasă a fondului de solidaritate și, nu în ultimul rând, la sprijinul acordat familiilor defavorizate."**

În ceea ce-l privește pe dl. Costel Monția - fostul director al Direcției Muncii, „gurile bune" spun că va fi tot director, însă la o instituție nou creată care, cică, se ocupă strict de pensii!

NICOLAE OPREAN

La fondul asigurărilor sociale

20 DE FIRME AU FĂCUT DATORII DE APROAPE TREI MILIARDE DE LEI

În luna februarie, inspectorii Corpului de control al Direcției Muncii au luat la purecat 20 de societăți comerciale de pe raza județului Arad.

Rezultatele controlului au scos în evidență faptul că datoriile totale ale celor 20 de firme se cifrează la aproape două miliarde de lei la CAS, la 138 de milioane de lei față de fondul pentru pensie suplimentară și la 675 milioane de lei în ceea ce privește fondul de agricultură. Dintre cele 20 de firme în topul datornicilor se detașează Zoolact Semlac, societate care are restanțe de 832 de milioane de lei la CAS, 95 de milioane la pensie suplimentară și 675 de milioane la fondul de agricultură.

Pe următoarele două locuri în acest nedorit clasament este AR-CER Cermei cu 734 milioane de lei datorii la CAS și alte 20 la pensie suplimentară și SC TRE-VI SRL cu 139 milioane de lei la CAS și 2,5 milioane le pensie suplimentară.

N. OPREAN

Primarul a lansat programul

ÎMPREUNĂ PENTRU O ETICĂ CIVICĂ

La inițiativa primarului, ing. Dorel Popa, ieri a avut loc Conferința „Autorități locale, religioase și educative împreună pentru o etică civică". Scopul conferinței a fost abordarea dintr-o perspectivă cât mai largă a problematicii la care se referă etica civică și identificarea măsurilor concrete care pot sensibiliza cetățenii la problemele mediului în care își desfășoară activitatea. Totodată se dorește dezvoltarea și implementarea unui comportament civilizat al individului - de la tânăr la vârstnic, a respectului față de semeni. Cu alte cuvinte, ridicare conștiinței civice a cetățenilor. Chiar dacă au fost invitați să participe reprezentanți ai administrației locale, ai instituțiilor de ordine publică, autorități religioase și educative care pot să contribuie, prin acțiuni conjugate la ridicarea nivelului spiritual și a gradului de civilizație a populației, nu toți au catadicsit să onoreze invitația.

Cei prezenți au apreciat inițiativa primarului și și-au dat întreg concursul pentru realizarea deziderateloor propuse. Decanul Facultății de Teologie, prof. univ. dr. Ioan Tulcan, a subliniat necesitatea transpunerii în practică a proiectelor și a asigurat autoritățile de întregul sprijin. Rectorul Universității „A.Vlaicu", prof. univ. dr. Lizica Mihuț aprecia că, prin această inițiativă, Aradul poate deveni un exemplu pentru întreaga țară.

Ieri, administrația locală a făcut un pas. A întins o mână instituțiilor de învățământ și reprezentanților societăților civile pentru târpirea tuturor „bolilor morale" ale societății. Pomul eticii morale plantat ieri la conferință poate înflori în conștiința fiecărui cetățean al acestui oraș. La urma urmei, totul depinde de a accepta sau nu principiile care se vor promovate.

T. M.

Blitz ALBUM VAMA VECHE

● Toată tevatura pe tema manelelor nu face altceva decât să le facă publicitate. Oricum, acestea nu vor putea fi interzise, însă nici nu e bine să li se facă atâta reclamă... Vorba ceea: ce e interzis devine parcă mai interesant. ● Cătălin Crișan, proaspăt moderator la Tele 7 Abc, și-a găsit un mod ieftin și sigur de a-și promova propriile piese: chiar în cadrul emisiunii pe care o prezintă ● Odată cu apariția primilor ghiocei, prețurile la care vin o mare parte a trupelor românești s-au umflat nițel. De pildă, Minodora nu pleacă de-acasă fără 700 de dolari. Măi să fie... ● Vama Veche se pregătește să lanseze un nou album. La începutul primăverii, Vama Veche va lansa un nou album care, după spusele lor, va fi mai tare precum celelalte. ● Mirabela Dauer a declarat într-o conferință de presă că: **„aș putea cânta manele mai bine ca acești așa-zișiași ai genului."** Hai, s-o vedem... ● Contrar zvonurilor apărute, se pare că formația Latin Expres s-a despărțit doar așa, de formă, pentru a atrage ochii presei asupra lor!

O ÎNCUNUNARE A 10 ANI DE EXISTENȚĂ!

Interviu cu dl. VIRGILIU VIDINAȘ, directorul S.C. „ARCOM" SA ARAD

(Urmare din pagina 1)

– Deci, fosta Uniune Județeană a cooperativelor meșteșugărești a dispărut în locul ei apărând însă, după câte am auzit, altceva.

– Într-adevăr, a apărut Asociația Teritorială a Cooperativelor Meșteșugărești sau prescurtat, ATCOM.

– Dv. nu faceți parte din ATCOM?

– Nu, noi ne-am înregistrat ca și Societate Comercială sub numele de ARCOM în anul 1991. Pentru o cât mai deplină lămurire aș ține să fac din capul locului o precizare și anume aceea că înainte de a ne separa de fostul UJCM și de a deveni o societate comercială de sine stătătoare ne-am achitat absolut toate datoriile față de UJCM, așa că atunci când am pornit la drum, în 1991, am pornit doar cu ceea ce ni se cuvenea de drept, în parantează fie spus, nu prea mult, respectiv, doar cu partea de proprietate a membrilor cooperatori din Arad.

– Deci, cum s-ar zice anul acesta ARCOM-ul împlinește 10 ani. Cam tânăr, cam tânăr...

– Tânăr, dar acești 10 ani de după Revoluție echivalează cu 100 de dinainte! Exagerez, firește, dar adevărul este că drumul nu a fost câtuși de puțin lin, ARCOM-ul ca și alte societăți comerciale având de înfruntat o mie și una de obstacole între care birocrația funcționărească, hățișul legislativ, lipsa de sprijin din partea statului, mentalitatea lui „las' că-i bine și așa!" și altele asemenea. Mă bucur însă că împreună cu acționarii noștri am reușit să depășim acea etapă, deși și în prezent viața de privat în România nu prea este de invidiat, acestea având nevoie de o doză zdravănă de voință și de optimism spre a răzbate.

– Revenind la ideea anterioară, spuneți-ne ce s-a întâmplat cu cooperativele meșteșugărești din județ? Au intrat în ATCOM?

– Depinde, unele au intrat, altele nu, fiecare hotărând cum a crezut că este mai bine. Dacă știu eu bine, spre exemplu, în Arad, din cele 26 de cooperative meșteșugărești vreo 10 nu s-au afiliat la ATCOM, în schimb în județ majoritatea au aderat la ATCOM. Repet: aderarea sau neaderarea la ATCOM a fost o opțiune proprie, neimpusă de cineva, fenomen care, de altfel s-a întâmplat și în SOCOM-ul pe care l-ați văzut dv., în Arad, în fapt, fosta cooperativă „Pielarul".

– Interesant. Din păcate însă mai mult din punct de vedere istoric pentru că în realitate cooperația meșteșugărească este, vorba aceea sublimă, dar lipsește aproape cu desăvârșire, singura - sau printre puținele despre care se vorbește - fiind societatea dv.

– Din nefericire, după 1990 cooperația meșteșugărească a fost total neglijată, guvernele care s-au perindat fiind preocupate de cu totul altceva decât de conservarea și mai ales de încurajarea acestui sector vital în oricare economie de piață: prestările de servicii și comerțul, de unde și situația pe care o cunoaștem cu toții.

– La ora actuală în Arad sau în județ există o altă societate comercială pe acțiuni provenită din cooperația meșteșugărească mai puternică decât societatea dv.?

– Mai puternică nu, doar mai mare da, este vorba de SC Artex.

– Câți acționari numără SC Arcom?

– 300.

– Societatea are caracter închis?

– Dacă vă referiți la vânzarea acțiunilor, da, acestea putând fi tranzacționate doar între membrii societății noastre, măsura urmărind protejarea intereselor acționarilor ca și ale societății. Oricum, este bine să se știe că un angajat de-al nostru, după un minimum de 5 ani lucrați în ARCOM poate deveni acționar la Arcom cumpărând eventuale acțiuni puse în vânzare.

– Cu ce se ocupă Arcomul la ora actuală?

– Aproape exclusiv cu producția. Mai exact cu producția de confecții pentru femei, produsele noastre - o spun fără falsă modestie - având mare căutare în Germania și Anglia, dovadă foarte buna colaborare pe care o avem cu firme din cele două țări amintite.

– E greu să pătrunzi și să te menții pe o piață occidentală?

– Nu e greu dacă ești serios, adică dacă faci lucru de calitate și dacă respecți cu sfințenie contractele, evident la toate acestea fiind nevoie și de o bază tehnologică modernă, continuu reînnoită exact ceea ce am făcut noi an de an.

– Și, merge?

– Socotiți și dvs.: în anul pe care l-am încheiat am reușit să obținem un profit net de 6 miliarde și 300 de milioane de lei! 6 miliarde 300 de milioane de lei cu 230 de angajați câți numără în prezent Arcom-ul, e ceva, nu? Acest lucru va permite acționarilor noștri să primească dividende serioase, unii chiar până la 50 de milioane de lei! O încununare, zic eu, deplină, foarte onorabilă și onorantă a celor 10 ani de existență pe care societatea noastră îi împlinește în acest an.

– Aveți dreptate, noi dorindu-vă să o țineți tot așa!

MIRCEA DORGOȘAN

„EU VREAU SĂ APLIC ÎN DOMENIUL SANITAR POLITICA SOCIAL-DEMOCRATĂ A GUVERNULUI"

spune dr. Ioan Crâsnic, directorul Direcției de Sănătate Publică

– Erați așteptat în funcția de director al Spitalului Județean, iar dr. Lazăr la conducerea Direcției de Sănătate Publică (DSP). S-a întâmplat exact invers. Cum explicați?

– În viață, uneori apar și surprize. A trebuit să accept funcția de director al DSP pentru a debloca un impas la care s-a ajuns în numirea cadrelor de conducere din județul Arad. Direcția era fără director, Spitalul Județean era fără director, lucru care nu mai putea fi amânat la nesfârșit și singura soluție a fost numirea mea în funcția de director al DSP. Lucru pe care l-am acceptat, la indicația domnului prefect.

– Ați fost director de spital în mandatul trecut al PDSR. Reveniți la putere odată cu partidul. Ce legătură aveți dumneavoastră cu politica?

– Eu, din 1990, am fost un adept declarat al social-democrației. N-am părăsit acest crez politic nici în 1997, când, pentru aceasta am fost schimbat din funcția de director al Spitalului Județean Arad. Teoria cu examenul a fost un paravan. Adevărul este că am fost schimbat pentru că nu am vrut să părăsesc social-democrația pentru creștin-democrație. Nu regret că am rămas pe poziție - și voi rămâne și în continuare - deoarece eu cred în social-democrație și voi rămâne credincios acestui crez cât voi exista.

– Dar ce legătură are sănătatea cu politica?

– În mod normal, o boală se tratează la fel, indiferent de doctrină, fie ea liberală, social-democrată sau creștin-democrată. Bolile se tratează după un catalog medical destul de bine cunoscut de toată lumea. Dar politica sanitară diferă de la un guvern la altul. Eu vreau să traduc în viață politica social-democrată a actualului guvern, în domeniul sanitar.

– Ce înseamnă politica social-democrată în sectorul sanitar?

– Această politică va acorda mai multă atenție aspectelor sociale ale oamenilor sănătoși și ale oamenilor bolnavi. Fonduri mai multe, creșterea calității actului medical, îmbunătățirea asistenței medicale la toate eșaloanele, de la medicina primară până la cea spitalicească.

– De pe poziția pe care o ocupați acum, ce puteți face, concret, pentru creșterea calității actului medical?

– Din funcția pe care o am, pot să cer colaboratorilor de la toate nivelele, directorilor de spitale și medicilor de familie, să aplicăm în viață prevederile Guvernului actual și toate celelalte prevederi care au avut ca scop creșterea calității îngrijirii omului bolnav și creșterea calității asistenței medicale acordate omului sănătos, pentru a împiedica îmbolnăvirea acestuia. Pentru că medicina profilactică este medicina viitorului și înspre aceasta trebuie să ne îndreptăm și noi atenția. Eu am convingerea că actuala guvernare va pune sănătatea omului în centrul politicii de îngrijire a omului sănătos, pentru a preveni îmbolnăvirile.

– Ce se întâmplă dacă nu veți reuși să colaborați cu subordonații din cadrul DSP și din spitale? Veți face schimbări?

– Categoric, acolo unde nu se poate colabora, schimbările se impun. Cine nu vrea să se alinieze și să înțeleagă că trecem printr-o perioadă dificilă și că reforma în sistemul sanitar trebuie aplicată indiferent de costul ei, normal că vor fi schimbați. Restul, de la caz la caz... În zilele următoare vom discuta fiecare caz în parte, împreună cu Prefectura și, acolo unde se impune, vom lua măsuri. Acolo unde nu se impune, și unde lucrurile merg normal, lăsăm ca asistența medicală să evolueze în continuare, în condiții bune.

– Înțeleg că viitoarele schimbări se vor face de către Direcție, împreună cu Prefectura...

– Absolut toate deciziile le vom lua în comun cu Prefectura.

– Cum vedeți relația dintre DSP și celelalte instituții direct implicate în sistemul sanitar, respectiv Casa de Asigurări de Sănătate și Colegiul Medicilor?

– Toate cele trei lucrează cu medicii, pentru medici și pentru omul bolnav. Nu este normal ca între aceste trei instituții să nu existe o armonie deplină. Sunt pentru o colaborare permanentă, pentru întâlniri ori de câte ori va fi nevoie, pentru a rezolva toate problemele de asistență medicală din județul nostru. Nu mergem pe principiul că una dintre aceste instituții e mai importantă decât cealaltă. Mergem pe principiul colaborării celor trei, pentru un singur scop final: îmbunătățirea calității asistenței medicale în județul nostru și respectarea demnității medicului în societate.

DIANA DUȚU

Cazuri și necazuri

DORINȚĂ LA 50 DE ANI: UN ACOPERIȘ DEASUPRA CAPULUI

Orice om la 50 de ani a simțit pe propria piele că viața are și bune și rele. A încercat să se bucure de cele bune și să le depășească pe cele rele. Dar, cu vremurile pe care le trăim, se întâmplă adesea să ajungă la capătul răbdărilor. Disperarea îi îndeamnă pe oameni să facă tot felul de lucruri. După educația și sistemul de valori ale fiecăruia.

Disperarea a împins-o și pe **Ana Lantoș** să se adreseze ziarului „Adevărul" pentru a-și spune povestea. Pentru ea, a fost una dintre cele mai stânjenitoare posturi în care viața a pus-o, până acum. Poate nici n-ar fi terminat tot ce avea de spus dacă nu i-ar fi stat alături sora, să o încurajeze: **„Spune, nu-ți fie rușine. Dacă asta e situația..."**

În fond, povestea Anei Lantoș este extrem de... simplă: nu are locuință. S-a mutat în Arad acum 25 de ani, din Ghioroc. Până la revoluție a stat în chirie, dar nu a reușit să-și facă buletin „de oraș". Apoi s-a mutat, împreună cu băiatul, în locuința ginerelui. De-abia în 1991 și-a schimbat domiciliul și în acte. Era mulțumită că se află lângă cei doi copii și că îi poate ajuta. Dar lucrurile s-au schimbat în momentul în care ginerele s-a apucat să bea. Au început certuri, scandaluri și, în cele din urmă, femeia a fost dată afară din casă. Acum doi ani, și ea și băiatul s-au trezit în mijlocul străzii, fără să știe încotro s-o apuce.

Acum, ei locuiesc la un nepot, în zona Podgoria. Șapte persoane în două camere. Din când în când, mai merg și pe la sora Anei. Dar și ea are familie, iar casa e compusă doar dintr-o singură cameră. Cum să reușești să nu deranjezi pe nimeni în astfel de condiții?

Unul dintre lucrurile care ne-a impresionat în povestea acestei femei este că, nici o clipă, ea nu s-a plâns că nu are bani. Ne-a spus că lucrează, cu jumătate de normă, ca femeie de serviciu, la FederalCoop. Muncă pentru care primește 500.000 de lei lunar. **„Dar mai lucrez pe la căși"** – a adăugat imediat. Adică face curățenie în gospodăriile unor familii bine așezate. **„Mă descurc. Mai mănânc pe la doamne – că-s doamne acolo unde lucrez –, mai îmi dau câte-un pachet acasă..."**

Ana Lantoș și-a depus de mult timp la Primărie cerere pentru locuință. Dar a fost luată în evidență doar din '91, de când a avut buletinul de Arad. În 1999, ea se afla pe locul 185 pe lista de priorități, cu 106 puncte. **„Mi-au spus că pot să fac orice pentru că, oricum, cu punctajul ăsta nu obțin nimic. De aceea, nici n-am mai fost să văd care-i situația pe anul 2000"** – spune femeia. Și n-a făcut rău, pentru c-ar fi încercat-o o mare dezamăgire: de la locul 185, ea a „progresat" până la 686! Și tot cu 106 puncte, deși ar fi trebuit să primească 20 de puncte în plus pentru un an de vechime pe lista de priorități. Pentru saltul înapoi, ar exista o oarecare explicație: în '99 s-au întocmit mai multe liste, în funcție de numărul de camere solicitate, iar în 2000 aceste liste s-au comasat. Dar de ce a rămas neschimbat punctajul din '99, ne este mai greu să înțelegem...

Traducând cifrele în fapte, reiese clar că șansele Anei Lantoș de a primi o locuință din fondul locativ de stat sunt ca și inexistente. Lupta femeii pare zadarnică. Sistemul se dovedește a fi mai puternic decât dorințele și nevoile ei. **„Poți să mergi de la o ușă la alta, că nimeni nu bagă în seamă un om necăjit"** – spune, din proprie experiență, Ana. Pretențiile ei nu sunt însă exagerate. **„O cameră îmi ajunge. Să am un acoperiș deasupra capului, să am un loc unde să-mi pun hainele..."**

Poate c-ar mai fi totuși o șansă. Poate că printre noi există o persoană sau o familie neputincioasă care are nevoie de ajutor și care este dispusă să-i ofere Anei Lantoș un acoperiș deasupra capului. La 50 de ani, Ana crede că poate s-o ia de la capăt.

DIANA DUȚU
Foto: ONORIU FELEA

Dr. Ștefănescu a demisionat din funcția de director al Spitalului Municipal

După ce Spitalul Județean s-a ales, ieri, cu un nou director - în persoana **dr. Dorin Lazăr** - urmează schimbări și la Spitalul Municipal. Lucrurile s-au precipitat un pic în urma demisiei **dr. Neculai Ștefănescu**, directorul Municipalului. El a înaintat, ieri, conducerii Direcției de Sănătate Publică (DSP) cererea de eliberare din funcție, cu precizarea că este dispus să rămână la conducerea spitalului încă 30 de zile.

Dr. Ioan Crâsnic, directorul DSP, spune vă va analiza cererea dr. Ștefănescu și, împreună cu Prefectura și conducerea organizației locale a PDSR, va decide numele noului director. Nume pe care, foarte probabil, îl vom afla la sfârșitul acestei săptămâni.

D. D.

O ÎNTREPRINZĂTOARE DESCURAJATĂ DE LEGE ȘI VECINI SĂ-ȘI FACĂ O AFACERE

Săptămâna trecută am publicat în ziarul de joi, 22 februarie, articolul **„Scandal între vecini pornit din... boxă!"**, în care relatam despre nemulțumirile a două familii din imobilul situat în Arad, strada Tribunul Buteanu, nr. 5. Nemulțumirile familiilor Kocsis și Gherghelaș erau legate de colocatara lor de la apartamentul nr. 1, Lenuța Gurdian, care a început să-și modifice pivnița fără acordul vecinilor. Pentru că la fața locului nu am găsit-o pe d-na Gurdian și nici telefonic nu am reușit să o contactăm, revenim cu punctul de vedere al celei învinuite: „În luna august 2000 am început întocmirea documentației pentru a deschide o «Gospodina» tip asociație familială, în subsolul locuinței mele proprietate personală. Menționez că deasupra subsolului locuiesc eu. Am 4 camere, deci tot parterul. Lateral nu am vecini. Dețin 1/2 din casă. Când am început demersurile mi s-a spus că dacă dețin jumătate din casă și este apartamentul meu deasupra, nu-mi trebuie acceptul vecinilor. Am la etaj două familii. La apartamentul 2 o singură persoană care se opune din toate punctele de vedere. Am încercat în toate felurile să discut cu ea dar nu s-a putut. Mi-a spus că ea nu este de acord, de ce să deschid că nu va merge, că eu vreau să ridic valoarea apartamentului, ca să-l vând mai scump și că vreau să fac striptease și tot felul de motivații. La apartamentul 3, am o vecină de 80 de ani cu care am făcut un schimb de boxă și este de acord. Din august mă zbat, nu am o zi liniștită din cauza acestei d-ne Kocsis Maria de la ap. 2. Desigur am început să fac ce pot în interiorul subsolului, am schimbat ușa degradată, din moment ce am avut proiectul făcut. Vecina s-a dus la Consiliu, la Disciplina în Construcții să mă reclame că-mi fac curățenie și lucrez în boxele mele de lemne. Cuprind mai mult spațiu, am 3 boxe. M-am trezit cu amendă de 15.000.000 de lei. M-am adresat domnului primar Dorel Popa care a fost foarte amabil și-i mulțumesc. M-a sfătuit să nu mai continui lucrarea că dânsul mă ajută și am înțeles că nu voi plăti amenda. Totuși s-a dat un proces verbal pe care l-am primit acasă prin poștă nesemnat de mine, semnat doar de această vecină și de d-na Graur și d-l Voicu de la Primărie. Doresc să întreb pe toată lumea până când să mai aștept pentru o simplă bucătărie, fără băuturi, cu program de la 7-16? Menționez că din august 2000 sunt fără loc de muncă, soțul mi-a murit, sunt văduvă de 7 ani. Această vecină m-a amenințat că va plăti, dar îmi arată că nu voi primi autorizația de construcție. M-a reclamat penal, la Poliție dar nu știu pentru ce. Nu am intrat pe proprietatea ei, din contră am refăcut, tencuit pereții comuni, casa fiind foarte veche. Aș fi deschis, având interiorul terminat, dar și la Camera de Comerț îmi trebuie acceptul ei. Nu vine nimeni să vadă că nu o deranjez cu nimic nu numai pe ea, pe nimeni, deoarece strada este închisă, dă în Ceaikovski. Documentația m-a costat 6.000.000 lei pentru o ușă din stradă, cu avize am cheltuit 10.000.0000 și stau cu ei blocați. Pentru că cineva așa vrea! Nu știu de ce nu se implică nimeni! M-am judecat cu vecina, am primit câștig de cauză și cu toate acestea nu mi se eliberează autorizația de construire. Așa încurajează statul micii întreprinzători? Ce să fac fără loc de muncă? Trebuie să fac ceva să-mi câștig existența."

În susținerea celor de mai sus, Lenuța Gurdian ne-a prezentat minuta Deciziei civile nr. 198 pronunțată de Tribunalul Arad la data de 15.02.2001, din care citâm: „Obligă pe pârâta Kocsis Maria să consimtă la darea acordului pentru efectuarea de către reclamantă a lucrărilor de transformare și amenajare a demisolului, imobilului situat în Arad, str. Tribunul Buteanu nr. 5, în caz contrar prezenta hotărâre va ține locul acordului."

FLORIN TRUȚ

„Aradul poate deveni un reper cultural în această parte a Europei"

♦ 5 minute cu ADRIAN ȘIMON, noul consilier șef al Inspectoratului pentru Cultură și Culte ♦

– Care vor fi primele decizii în noua dvs. funcție?

– Mai înainte de toate, voi face o analiză amănunțită a activității din ultimii patru ani a Inspectoratului pentru Cultură și apoi voi lua deciziile care se impun în concordanță cu prioritățile culturale ale momentului.

– Ce proiecte culturale aveți în vedere?

– Voi acționa pentru modernizarea și optimizarea serviciilor culturale în scopul protecției și promovării culturii tradiționale, cât și pentru punerea în valoare a patrimoniului cultural județean integrat patrimoniului cultural național. În acest sens doresc abordarea unei strategii comune cu instituțiile de specialitate din municipiu și județ. Amănunte asupra acestor lucruri precum și proiectele concrete prin care vor fi realizate le veți afla ulterior și ele depind în mare măsură de resursele financiare ale Inspectoratului.

– Vizați și schimbări la nivelul conducerilor instituțiilor culturale arădene?

– Bineînțeles, în cazul în care aceste schimbări se impun. Conform competențelor consilierului teritorial șef al Inspectoratului pentru Cultură și Culte în ceea ce privește avizarea numirii sau eliberării din funcție a unor conducători ai instituțiilor de cultură vom da acest aviz în funcție de activitatea și pregătirea profesională a omului respectiv.

– Din această guvernare, inspectoratul pe care îl conduceți răspunde și de culte. Cum vedeți colaborarea cu acestea?

– Văd o colaborare în spiritul respectului ecumenic, în funcție de reprezentativitatea acestora la nivelul județului și cu respectarea legislației privind activitatea cultelor religioase.

– Prin ce credeți că se va remarca Aradul în cultură?

– Prin revitalizarea tradițiilor culturale arădene la toate nivelurile, tradiții nevalorificate sau valorificate ineficient până în momentul de față. Printr-o promovare profesionistă și o coordonare corectă a acestora, cred că Aradul poate deveni un reper cultural în această parte a Europei.

A consemnat
VASILE FILIP

CULTURA DEVINE PARTE A VIEȚII OAMENILOR

spune dirijorul ROBERT MAX

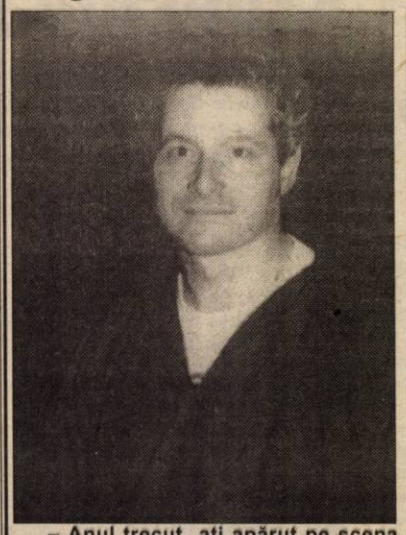

Robert Max este profesor la Academia Regală de Muzică din Londra, violoncelist concertist, dirijor și membru al unei formații de cameră. În opt zile a dirijat la Arad, un concert simfonic al cărui soliști au fost tineri englezi și români, participanți la cursurile fundației „Pro Corda", a susținut un recital alături de James Kirby, iar astăzi dirijează concertul de la Filarmonică, solist fiind pianistul englez menționat deja.

– Anul trecut ați apărut pe scena Filarmonicii ca solist, acum sunteți dirijorul a două concerte. Cum reușiți să faceți față celor două posturi, fiecare pretinzând abilități distincte?

– Nu știu dacă chiar am reușit. Veți afla joi. Sunt, e adevărat, lucruri diferite, dar eu mă simt muzician. Sunt violoncelist, dar și dirijez, sau sunt dirijor și predau. Pentru mine e un singur lucru. Dirijez de când aveam 16 ani. Îmi place mult să dirijez Mozart. Joia trecută am dirijat Concertul de Saint-Saens, pe care l-am cântat de multe ori ca violoncelist. Să înțeleg muzica ca solist sau dirijor sunt lucruri complet diferite. Dirijorul nu lucrează cu instrumente, ci cu oameni care cântă, iar cum am cântat în orchestră înțeleg ceea ce oamenii simt.

– La repetiții vorbiți sau vă exprimă bagheta?

– Un dirijor bun n-are ce vorbi.

– Ați avut și anul trecut , și acum, în program lucrări de E. Elgar. Este o datorie sau o preferință să interpretați muzică englezească?

– Consider că e un privilegiu. Aici Elgar este complet nou atât pentru orchestră cât și pentru public. Astăzi cântăm Prolog și cinci dansuri din baletul „Checkmate" de Arthur Bliss. Baletul este prezentat adesea la Covent Garden, dar nu se cântă în concerte simfonice. Sper să fie pe gustul arădenilor.

– Cum apreciați evoluția celor șase soliști englezi în concertul de săptămâna trecută?

– N-aș fi putut fi mai fericit pentru că toți au cântat cum au știut ei mai bine. Fiecare are câte ceva de oferit. Doi sau trei vor deveni cu siguranță muzicieni.

– Pe George și pe Fiona i-am remarcat și noi.

– Și Emily. Vedeți, „Pro Corda" este o școală pentru muzică de cameră, nu pentru soliști.

– Ați remarcat vreun progres la elevii români care au participat la cursurile din Anglia?

– Desigur, chiar un progres spectaculos. Demetra, Ema, Marci și Cristina au evoluat foarte mult. Au înțeles cum funcționează muzica, simțind-o și exprimând-o prin cântatul lor, ascultând muzica din jurul lor. Reacționează mult mai repede și au un sunet mult mai relaxat.

– Spuneați că oamenii au nevoie de dimensiunea pe care le-o dă cultura...

– Cu trioul de muzică de cameră am cântat în multe locuri, în zone mai modeste ale Londrei, în școli frecventate de copii pentru care engleza e a doua limbă. I-am găsit pe acești copii interesați de ceea ce facem noi. Sunt atât de curioși, întreabă și simt muzica. Am cântat Schubert și ei au spus: e așa cum te-ai plimba prin zăpadă. Muzica modernă au spus că e ca o durere de cap. Ei simt și înțeleg totul despre muzică. Dacă ascultă muzică clasică, teatru, văd lucrări de pictură clasică, cultura devine parte a vieții lor. Nu se mai simt amenințați de ceea ce nu cunosc. Și e fantastic. Uneori îi întâlnim la concerte și sunt încântați să vină să ne vadă, să vorbească cu noi!

– Mulțumim și sperăm să fie încântat și publicul dv. din această seară.

A consemnat,
DANA TODOR

Scrisoare deschisă Consilierilor locali și Primarului Aradului

Universitatea „Aurel Vlaicu" a intrat în urmă cu câteva luni în al doilea deceniu de existență, și niciodată până în acest moment nu a fost sprijinită în mod real de oficialitățile arădene. Așa se explică faptul că spațiul de care dispunem este în cea mai mare parte închiriat prin bunăvoința Consiliului județean, Direcției de finanțe și Inspectoratului Școlar Județean.

Este întâia dată când Universitatea „Aurel Vlaicu" solicită Consiliului local și Primăriei un spațiu adecvat standardelor impuse de calitatea de instituție de învățământ superior.

Știm că mai multe licee arădene își doreau acest imobil, școala generală Micălaca. Știm că s-au făcut investiții serioase din partea Inspectoratului școlar arădean și Consiliului local. Nu dorim să punem în balanță învățământul preuniversitar și învățământul superior de stat arădean, pentru că solicitările sunt îndreptățite din partea amândurora. Dar banii investiți sunt banii noștri, ai contribuabililor, pentru învățământ. Știm că sunt puțini banii alocați învățământului, dar Universitatea noastră, o Universitate de stat, binemerită să fie sprijinită de oficialitățile arădene, acum, după un deceniu de existență. Pentru noi, acest imobil înseamnă nu doar un spațiu absolut necesar pentru ca să putem exista ca instituție de învățământ superior, ci reprezintă, de fapt, o Universitate a mileniului al III-lea.

Domnule Primar Dorel Popa,
Domnilor consilieri,

Vă mulțumesc pentru solidaritatea manifestată cu privire la instituția noastră. Și pentru că ați înțeles să onorați o Universitate care face eforturi deosebite să se impună în conclavul academic românesc. Faptul că din anul universitar viitor vom avea încă două facultăți și cinci specializări noi (**Drept și instituții europene**, **Tehnologia și biotehnologia protecției mediului**, **Biotehnologie aplicată**, **Engleză**, **Informatică**) a condus la situația prezentă de a avea o acută nevoie de spațiu de învățământ pe măsura standardelor impuse de aura academică.

Domnule Primar,
Domnilor Consilieri locali,

Vă mulțumesc tuturor și celor care prin cuvinte de suflet au fost alături de noi și consilierilor și reprezentanților administrației locale care au încercat să ne eludeze cu subtilitate.

Votul d-voastră, un vot aproape în unanimitate (24 pentru și 1 împotrivă) l-aș considera istoric. Poate veți zâmbi, dar Universitatea „Aurel Vlaicu" va înscrie o placă pe frontispiciul acestui imobil ce i s-a atribuit de către consilierii locali (pe care îi vom cita cu numele) și de către Primarul Aradului, dl. ing. Doru Popa.

Știm că această decizie va fi violent atacată. Îi rog însă pe colegii noștri din învățământul preuniversitar să fie alături de noi, colegii lor, bugetari ca și ei, și să accepte acest sacrificiu. Cum, de altfel, îl rog pe dl. prefect, ing. Gheorghe Pele, să ne sprijine în acest proiect vital pentru Universitatea noastră.

Domnule Primar,
Domnilor Consilieri locali,

La aniversarea unui deceniu de existență a Universității „Aurel Vlaicu", am scris o carte de 500 de pagini. Mă rog lui Dumnezeu să-mi dea sănătate să pot înregistra pentru posteritate acest moment crucial pentru Universitatea „Aurel Vlaicu" și ședința de consiliu la care am participat și în care am conștientizat cu înfrigurare și amărăciune cât de subtil și duplicitar poți fi **pentru** și **împotrivă** în același timp.

Domnule Primar,
Domnilor Consilieri locali,

Votul d-voastră aproape în unanimitate reprezintă opțiunea pentru învățământul superior de stat arădean. Pentru strategia prezentă și de perspectivă a Universității „Aurel Vlaicu". De aceea, în numele studenților, profesorilor și părinților, mulțumirile noastre. Acum și întotdeauna!

Prof. univ. dr. Lizica Mihuț
Rector al Universității „Aurel Vlaicu"

Note de Lectură

POEZIA PROFESORULUI ȘORA

De curând a apărut în Editura Guttenberg cea de a treia carte de poezie a prof. dr. Gheorghe Șora, personaj cunoscut al urbei noastre și personalitate de prestigiu a istoriografiei arădene. A vorbi despre personalitatea distinsului autor înseamnă a enumera pe scurt că este doctor în științe istorice, că este unul și inegalabil biograf al lui Vasile Goldiș, că a publicat peste 20 de cărți, că este cetățean de onoare al municipiului de pe Mureș, că este recunoscut atât la Academia română cât și în străinătate.

Pentru Gheorghe Șora poezia este cea de a doua mare pasiune a vieții, istoria fiind fără nici un dubiu prima. Am citit și celelate cărți de poezie ale distinsului autor, dar mărturisesc cu deplină sinceritate că această carte conține cele mai profunde și izbutite poezii ale autorului. Probabil că nostalgia anilor ce fără vrerea noastră trec îi evocă poetului ființe dragi, locuri și sentimente caracteristice fiecărui om înzestrat de providența divină cu harul unei simțiri profunde și cu discernământul așezării în vers a imaginilor

afectiv percepute.

Cartea este închinată poetului, medic și regizor Lucian Magdu, dispărut în condiții neelucidate încă în țara vecină, Ungaria.

Noua carte conține un număr de 72 de poezii, în totalitatea lor de un profund lirism, încărcate cu o sensibilitate deosebită, așa cum numai poeții ardeleni o au. Autorul a considerat că fiecare dintre aceste poezii merită să fie închinată unor persoane distincte cu care a venit nemijlocit în contact, pentru care a avut o înaltă și profundă prețuire, indiferent de profesia lor.

Dacă ar fi să vorbim despre arta poetică a scriitorului am putea preciza de la început că majoritatea poeziilor incluse în volum sunt elegii și fără a greși putem afirma că autorul este poate, ultimul din generația sa pentru care elegia era specia preferată a unui suflet sensibil. Mergând mai departe pe firul artei poetice și lecturând cele 72 de poezii se poate constata că autorul s-a încadrat în tiparele clasice considerând, probabil, că modernitatea nu este specifică elegiei.

Cartea se citește cu deosebit interes și suntem siguri că cititorii, oricare ar fi ei, după lecturare își simt sufletele mai calde, mai bune, mai altruiste.

Carte frumoasă, cinste cui te-a scris!

Carte de suflet transmite cititorului tău, că poezia n-a murit, nu moare și nu va muri niciodată!

Prof.
SEPTIMIUS PĂCURARIU

Protest

Domnului Adrian Năstase, prim-ministru al Guvernului României

În numele a peste 3000 de membrii de sindicat, Colegiul Liderilor Sidicatului Liber din Învățământul Arădean își exprimă nemulțumirea față de semnarea „Acordului Social pe anul 2001" de către cele cinci confederații sindicale reprezentative la nivel național - întrucât acesta nu rezolvă problemele grave cu care se confruntă învățământul românesc.

Totodată, ne exprimăm speranța că Guvernul pe care îl conduceți, respectând Legea 84/1995, republicată art. 170 (1), va stopa subfinanțarea învățământului, acordând cel puțin 4% din produsul intern brut pentru acest domeniu și o finanțare corespunzătoare pentru cercetare.

Colegiul Liderilor S. L. I. Arad
Lider, prof. Marius Gondor

Expoziția „Corolele luminii"

În organizarea Asociației Culturale Pro Basarabia și Bucovina, Filiala „Columna" Arad, în 1 martie orele 18, la sala „Forum", str. Vasile Alecsandri nr. 1, va avea loc vernisajul expoziției de pictură, flori uscate și presate, sub genericul „Corolele luminii". Autori: Laurențiu Sorin Ban, Felix Virgiliu Ban, Lucilia Dinescu.

Cu acest prilej, momentul artistic va fi prezentat de Rodica Dragoș, studentă la Universitatea „Vasile Goldiș" Arad și trupa de actorie „Teatrul veșnic tânăr", a Școlii de arte Arad, condusă de prof. Emilia Dima Jurcă. Expoziția va deschide „Luna Basarabiei" în județul Arad.

Simularea examenului de capacitate

UTILĂ, DAR (ÎNCĂ) PERFECTIBILĂ

În urmă cu mai bine de o săptămână, elevii din clasa a VIII-a au participat la simularea examenului de capacitate. Din cei aproximativ 5500 de viitori absolvenți și-au testat cunoștințele (la materia preferată) doar 4200 de elevi, repartizați în 21 de centre.

Până la această oră, nu cunoaștem rezultatele centralizate de la pilotarea examenului de capacitate, dar am încercat să aflăm cum a fost de la câțiva dintre „actorii simulării", care ne-au răspuns la întrebările: ● cum vi s-au părut subiectele? ● cum apreciați utilitatea simulării? ● ce ați dori să se schimbe, dacă s-ar mai organiza o simulare? ● pe ce criterii v-ați ales materia de examen? ● cum a fost atmosfera de concurs?

Foto: ȘT. MATYAS

Giura Anca:

▼ Subiectele de la simulare mi s-au părut potrivite, chiar dacă unele subiecte nu le-am învățat la școală, dar nu a fost foarte greu.

▼ Eu consider că a fost util. Astfel, ai putut să vezi dacă poți să faci față unui astfel de examen și așa vezi și cât ai învățat în acel timp.

▼ Aș dori ca această simulare să fie dată într-o dată mai apropiată de data examenului. Supraveghetoarele să vină fără celulare și să nu vorbească tare sau să râdă. Supraveghetoarele care au fost la mine la examen mi-au plăcut, dar am auzit că la alte clase s-a copiat, iar supraveghetoarele râdeau.

▼ Am ales matematica deoarece am luat notă mică la teză. Dând simularea, am văzut că pot să iau notă mult mai mare.

▼ În sala mea de examen a fost liniște și ne-am putut concentra. Unii elevi au venit neinteresați, unii cu emoții. Un elev abia s-a uitat peste lucrare și peste jumătate de oră a plecat. Supraveghetoarele au încercat să-l convingă să se mai uite și să se mai gândească.

▼ Aș dori ca simularea să se dea la toate materiile de examen.

Katona Maria Solățelul:

▼ Grele, deoarece materia care se dă la capacitate a depășit ceea ce se dă la clasă.

▼ Inutilă, nu avem nevoie de asemenea prostii.

▼ Subiectele mult mai ușoare.

▼ Am ales geografia deoarece e cea mai banală.

▼ Atmosfera a fost foarte tensionată.

Stoica A.:

▼ Ușoare (erau clar formulate, din materia parcursă semestrul trecut.)

▼ Această simulare a fost extrem de utilă, am reușit să mă verific ce știu și ce nu știu.

▼ Păi, o diferență a fost că la examenul real: pe uși ar trebui să fie scrise numele elevilor participanți, pe când acest lucru nu a fost respectat, distribuirea elevilor în săli fiind organizată într-un mod necorespunzător.

▼ Am ales istoria deoarece m-am pregătit la ea foarte mult și aș vrea să văd dacă a fost în zadar.

▼ Atmosfera a fost prea relaxată, chiar neserioasă. Nimeni nu crede că simularea este ceva serios. Chiar și în timpul examenului profesorii supraveghetori vorbeau tot timpul, se plimbau tot timpul, podeaua scârțâia, ceea ce este enervant. Aș dori ca pe viitor supraveghetorii să nu mai facă gălăgie.

Jocza Julia:

▼ Nu au fost grele, dar nici ușoare. Pentru nota de zece trebuia să înveți, dar pentru a lua nota de trecere (5) subiectele au fost simple (toți ar fi trebuit să le știe).

▼ A fost ca un test al științei noastre, iar pentru cei cu note mici a avut un rol de alarmă, adică trebuie să învețe mai mult.

▼ Ar fi fost mai indicat dacă am fi dat la toate trei materiile simulat, deoarece ne-am fi testat la toate materiile.

▼ Sincer, n-am avut curaj să încerc româna, deși, văzând subiectele, nu cred că mai aveam motiv să nu aleg româna. Dar îmi place matematica și am vrut să văd dacă mă pot baza pe nota primită la mate în legătură cu examenul.

▼ Acum, poate că din cauză că era doar o simulare, dar au fost oameni care au avut doar un corector. Atmosfera degajată și supraveghetorii corecți.

Carmen Pop:

▼ Subiectele de la examenul de simulare au fost, după părerea mea, destul de potrivite. Nu s-a dat aproape nimic în plus decât ce am făcut la ore, s-a respectat programa.

▼ Această simulare este utilă, deoarece știi care va fi atmosfera de la capacitate, vei ști aproape ce subiecte vor fi și la capacitate, poate nu chiar așa de grele ca și la simulare, deoarece la aceasta doar te verifici la materia de examen pe care știi că nu o stăpânești destul de bine.

▼ Dacă aș mai da o dată examen de simulare, aș dori să se schimbe supraveghetorii, deoarece unii au vorbit, au ieșit din clasă, pentru a ne putea conecta între noi, ceea ce nu este corect.

▼ Deoarece am știut că nu stăpânesc destul de bine matematica.

▼ Atmosfera a fost stresantă, deoarece supraveghetorul tot vorbea cu noi și ne întreba dacă știm să facem subiectele.

A consemnat
VASILE FILIP

GIMNASTICA, DRACULA, INTELIGENȚA - TREI LUCRURI PRIN CARE ROMÂNII SUNT CUNOSCUȚI ÎN LUME

◆ *Discuție cu Sonia Dobbins, voluntar în Corpul Păcii din SUA*

– Sonia Dobbins, cum de-ai ajuns în România și nu în... Rusia sau Germania, de exemplu?

– Inițial, nici eu n-am știut cu certitudine unde voi fi trimisă, dar am vrut Europa de Est și am ajuns în România. Am studiat și încă mai studiez psihoterapia și de aceea am vrut să vin într-o țară care nu are atâtea posibilități sociale. Îmi place să văd tranziția.

– Până n-ai sosit aici - sincer - știai ceva despre noi, despre România?

– Am știut doar trei sau patru lucruri: că sunteți buni la gimnastică, am auzit despre Dracula, că aveți un mediu foarte bogat în resurse naturale și că aici sunt oameni foarte inteligenți. Dar n-am cunoscut detalii despre România. În urmă cu zece ani, ipoteza mea era că sunteți o țară comunistă, lucrurile pe care le-am învățat despre Iugoslavia, România etc. erau catalogate ca o parte a Uniunii Sovietice, Blocul Uniunii de Est. La școală, toate aceste țări din est erau tratate împreună, ca un tot, parte a Uniunii Sovietice.

– Cum te descurci să trăiești singură, într-o țară străină, ținând cont și de faptul că, la vârsta ta (n. n. - 20 de ani) nu ai (încă) o experiență de viață prea mare?

– Eu chiar asta căutam, să trăiesc singură într-o țară străină. Să mă confrunt cu probleme de viață, cu o cultură diferită. Am găsit că este dificil, dar numai așa poți câștiga ceva. O mare experiență...

– Dacă îți apare vreo problemă, știu eu, se defectează o conductă, ceva în apartament, ce faci?

– Oh, am deja, aici, foarte mulți prieteni la care pot apela să mă ajute. Dar cred că deja m-am obișnuit să mă descurc singură. Vedeți, cea mai bună experiență e că pot să cunosc oameni și să văd percepția lor asupra realității, ceea ce este foarte interesant.

– Ce fel de studii ai urmat până în prezent?

– Am făcut 4 ani colegiu și 2 ani m-am pregătit pentru masterat în psihoterapie. M-am pregătit pentru munca socială, să ajut oamenii și să contribui la dezvoltarea ONG-urilor.

– De ce ți-a fost teamă cel mai tare că vei întâlni aici, în România?

– De frig - pentru că eu vin dintr-o zonă caldă (n. n. - Virginia) - și de singurătate, să las familia și prietenul. Asta e chiar mai important decât frigul și cultura diferită!

– Dar cu mâncarea ai reușit să te obișnuiești?

– Imunitatea noastră e la alte lucruri. trebuia să-mi creez o imunitate diferită. Dar acum îmi plac sarmalele, mămăliga, ouă umplute, fructe, legume...

– În schimb, românește nu știi deloc?!

– E adevărat. Nu vorbesc deloc românește, dar reușesc să mă descurc, totuși. Uneori, oamenii din Arad m-au ajutat chiar trecându-mă strada de mână. Oricum, până acum (n. n.- după un an de când a sosit în Arad) cunosc centrul orașului și zona unde locuiesc eu.

– Sonia, ca voluntară a Corpului Păcii, poți să iei singură anumite inițiative concrete?

– Eu, practic, sunt voluntară de la Corpul Păcii și lucrez aici la un centru O. N. G. ca și consultant pentru alte O. N. G.-uri din Arad. Am o libertate destul de mare. Pot să-mi aleg singură organizațiile și să le ajut cum pot, dacă pot, prin modalitățile pe care le hotărăsc singură. Colaborez foarte bine cu Cristi (n. n. - Cristian Cojocaru, directorul centrului pentru O. N. G.-uri din Arad) împreună făcând multe lucruri interesante.

– Sonia, ce nu-ți place ție în Arad?

– Că oamenii nu zâmbesc pe stradă! La început mi-a fost greu să accept acest lucru și asta mă făcea să fiu și eu supărată.

– Da, e adevărat. Din păcate, astăzi oamenii nu prea au multe motive să zâmbească.

– Eu știu că e greu. Să știi că de când sunt aici trăiesc ca o româncă. Mă duc cu tramvaiul, mă duc la piață, numai așa poți să înțelegi cel mai bine oamenii, dacă trăiești în mijlocul lor, ca și ei. Cred că poți trăi oriunde dacă ai timp să te obișnuiești și ai o acțiune pozitivă.

– Poți să-mi definești America prin trei cuvinte?

– America este o țară minunată, unde oamenii pot alege unde vor să lucreze și în ce fel vor să lucreze...

– Cum îți petreci week-end-urile în Arad?

– Ies cu prietenii, pictez imagini din România, duc câinele la plimbare.

Au consemnat:
COSMIN TRIF
SORINA AMBRUȘ

Colegiile liceale militare: pregătire de excepție pentru tineri și tinere

Elevii și elevele din clasele a VIII-a ale școlilor generale din județul Arad sunt așteptați să se înscrie în oricare din cele patru unități de învățământ liceal reprezentative ale Ministerului Apărării Naționale și anume:

● Colegiul Liceal Militar „Mihai Viteazul" din Alba Iulia

● Colegiul Liceal Militar „Dimitrie Cantemir" din Breaza

● Colegiul Liceal Militar „Ștefan cel Mare" din Câmpulung Moldovenesc

● Ciclul liceal de muzică din cadrul Școlii de Aplicație pentru Muzicile Militare din București.

Acestea asigură pregătire și educație excelente prin corpul profesoral și baza materială de care dispun, precum și certitudinea succesului pentru tot mai mulții tineri al căror ideal profesional îl constituie cariera militară.

Se pot înscrie și absolvenții examenului de capacitate din ultimii 2 ani, băieți și fete, cu vârsta de cel mult 17 ani.

Candidații recrutați vor participa la o selecție motivațional-aptitudinală care precede concursul de admitere propriu-zis din perioada 2-5 iulie, iar cei declarați „respins" (la selecție sau concursul de admitere) au posibilitatea să se înscrie în unități școlare din învățământul civil.

Reamintim că începând din acest an se vor școlariza femei în toate instituțiile militare de învățământ, în baza dreptului de acces egal la profesii.

Cei interesați se vor adresa Biroului Informare-Recrutare Arad, din Bd. Decebal nr. 19, până cel târziu 30 aprilie, unde vor beneficia de toate informațiile de specialitate și sprijin în formularea unei opțiuni. Relații suplimentare se pot obține și la telefoanele: 28 07 00 interior 0179 și 094-557385.

ȘEFUL BIROULUI INFORMARE-RECRUTARE ARAD
Locotenent-colonel OVIDIU ALESU

Termene limită

Preschimbarea permiselor de conducere și a certificatelor de înmatriculare

Conform șefului serviciului de evidență informatizată a persoanei din cadrul I.P.J. Arad - **col. Nicolae Bătrâna** - în județul nostru numărul celor care nu și-au preschimbat permisul, sau certificatul de înmatriculare al autovehiculului este foarte mare.

Statistica arată că în județul Arad mai trebuie preschimbate aproximativ 27.000 de certificate și 24.000 de permise de conducere.

Reamintim că printr-o Hotărâre a Guvernului României s-a stabilit termenul limită pentru preschimbarea permisului de conducere auto de 30.04.2001. Pentru certificate de înmatriculare, data limită e la 30.04.2001 pentru deținătorii care au obținut aceste acte în intervalul 01-20 al lunilor în care au fost emise și la 31.10.2001 pentru deținătorii care au obținut aceste documente în intervalul 21 - sfârșitul lunilor în care au fost emise.

Nerespectarea termenelor prevăzute în Regulamentul circulației rutiere pentru preschimbarea acestor documente va fi sancționată cu amenzi cuprinse între 150.000 și 350.000 lei.

În cazul depistării, cu ocazia controlului efectuat în trafic de către organele de poliție, a nerespectării dispozițiilor, permisul de conducere (sau, după caz, certificatul de înmatriculare) se va reține în vederea preschimbării.

◆ **ACTELE NECESARE PENTRU PRESCHIMBAREA PERMISULUI DE CONDUCERE** sunt: * actul de identitate; fișa deținătorului permisului de conducere; fișa medicală; chitanța privind contravaloarea permisului de conducere (244.000 lei).

◆ **ACTELE NECESARE PENTRU PRESCHIMBAREA CERTIFICATULUI DE ÎNMATRICULARE:** * actul de identitate al titularului; * fișa de înmatriculare a vehiculului; * cartea de identitate a vehiculului; * chitanța privind contravaloarea certificatului de înmatriculare (157.000 lei); * vechiul certificat de înmatriculare; * inspecția tehnică periodică; * asigurarea - copie xerox.

În județ, actele pentru preschimbarea permiselor de conducere auto și pentru preschimbarea certificatelor de înmatriculare, în situația păstrării numărului de circulație, se depun la formațiunile de evidență informatizată a persoanei Chișineu-Criș, Curtici, Ineu, Lipova, Nădlac, Pâncota, Sebiș, Sântana și Vladimirescu pe raza cărora domiciliază titularul actului. În celelalte cazuri, la ghișeele permise și certificate de înmatriculare ale Serviciului de evidență informatizată a persoanei Arad.

B. O.

Portativul cu FAlsuri, SOLiști, LAtitudini

Din culisele muzicii românești

O SOLISTĂ ARĂDEANCĂ ACUZĂ!

Codruța are 21 de ani, o voce extraordinară și o cruntă dezamăgire în lumea muzicii autohtone. Este arădeancă, și-a făcut studiile la Liceul „Moise Nicoară", în prezent este studentă în anul III la Facultatea de Drept a Universității „Vasile Goldiș". S-a remarcat pe scena muzicii cu 6 ani în urmă, la un concurs karaoke, unde a interpretat un hit al acelei veri „Be my lover". A mai cântat ocazional la balurile bobocilor din Arad. Cu 2 ani în urmă a început o colaborare cu trupa „Tonic" (câteva înregistrări demo), la care a renunțat, pentru că nu era genul ei de muzică. Nu s-a luptat până acum pentru o carieră solistică, însă de câteva luni lucrurile s-au schimbat.

Codruța - vocea de la D.J. Project, „Te chem"

În vara lui 2000, în preajma Festivalului Berii „Kaiser", le-a fost prezentată ca solistă D.J.-ilor Maxx și Gino Manzotti, adică D.J. Project, care căutau o interpretă pentru o casetă - demo care să devină un album. **„D.J. Maxx a luat legătura cu mine, am hotărât să mergem la Năvodari, să înregistrăm piesa «Te chem» cu vocea mea, în studioul lui Laurențiu Duță - «Sud Est Production». Asta se întâmpla pe la începutul lui septembrie"**, povestește Codruța. **„Am înregistrat repede, într-o oră, a ieșit totul O.K. Ne-am dus cu piesa la București, la Casa de discuri Cat Music Media Services, reprezentant Sony Music, la producătorul Dan Popii. Lui i-a plăcut și a rămas că facem un album întreg. Apoi ne-am dus acasă fiecare, eu la Arad, Maxx la Timișoara. Urma să mă contacteze să înregistrăm tot albumul. Asta doar ca o colaborare, la un proiect house, eu nefiind parte componentă a trupei. Eu am rămas în Arad, mi-am reluat viața normală. Nu am mai primit nici un telefon, până când, după o lună, m-a sunat Gino și mi-a spus că e foarte mândru de mine, că a rămas piesa «Te chem» cu vocea mea, că au mai fost niște încercări cu alte cântărețe tot pe piesa asta, dar cu mine a ieșit cel mai bine. Eu m-am bucurat foarte tare"**, spune Codruța.

„Greșeala mea..."

„Greșeala mea - și o recunosc - când am fost cu Maxx la Media Services și s-a făcut contractul cu D.J. Project, trebuia să se facă și un contract de colaborare cu interpreta, adică cu mine. Nimeni nu a venit la mine să semnez un contract. Într-un contract sunt multe clauze - cât primesc din vânzări, dreptul de interpret... Așa, mi-a fost rușine să mă duc la Gino Manzotti sau la Maxx să le cer partea mea de bani, am zis că suntem prieteni, ne cunoaștem. Normal ar fi fost să mă contacteze ei pe mine", spune Codruța.

Videoclip fără Codruța

„Prima dezamăgire a fost când am văzut videoclipul de la «Te chem» pe Atomic, prin decembrie anul trecut. Mă așteptam să fiu în videoclip, dar alte tipe din București erau în videoclip și mimau pe vocea mea textul («Te chem»). L-am întrebat pe Gino de ce nu am apărut în videoclip și el mi-a răspuns că dl. Popii, producătorul de la București, i-a spus că nu e de acord să apar eu în videoclip, că-s prea micuță, prea slăbuță, prea urâtă, că n-am față de videoclip. Nici după asta nu am dat nici un telefon."

„Nu mai vreau să tac"

„Abia de vreo 2 săptămâni, când am realizat ce succes are piesa și că albumul s-a vândut în mii de exemplare până acum, am zis să iau atitudine. Lumea îmi recunoaște vocea. Nu mai vreau să tac și să fiu mulțumită că am cunoscut o grămadă de personalități din lumea muzicii și să rămân cu asta. Am de gând să încep un scandal dacă nu îmi primesc drepturile pe o cale amiabilă. Eventual un proces."

***

Adică, ce vrea Codruța? **„Drepturile bănești - de interpret, procentaj din vânzări și recunoașterea publică - să apară D.J. Project featuring Codruța. Dacă nu era vocea mea, nu exista piesa asta."**

Din noiembrie 2000, când a luat legătura cu formația **„Activ"**, Codruța este solista acestei trupe. Pentru ea, colaborarea cu D.J. Project s-a încheiat. Dar ei mai au câteva obligații de onorat față de cântăreața arădeană - vocea feminină a hit-ului „Te chem".

Marian Ionescu de la „Direcția 5" a debutat la Arad, cu 18 ani în urmă

Duminica trecută, timp de două ore, „Direcția 5" a încins spiritele în Club „Bizar". Cei patru băieți de la „Direcția 5" au cântat hit-uri mai vechi și mai noi - „Superstar", „Altul mai bun", „Am nevoie de tine", „Dac-ai ști", „Obsesie", dar și piese în primă audiție - „Ești stilul meu", „Noaptea ești doar a mea".

Într-o discuție după concert, chitaristul Marian Ionescu ne-a mărturisit că a debutat chiar în acest club arădean, în 1983, pe când era handbalist la „Constructorul".

– Cu ce ocazie acest concert la Arad?

– Concertul de la Arad face parte din turneul nostru pentru sezonul 2001. Am încercat să cântăm în câteva orașe în care ne simțim noi foarte bine. Este un turneu pregătitor, pentru că în martie vom avea un concert la Teatrul Național din București, unde vom imprima un disc live.

– Cum a fost colaborarea cu Paula Seling, la piesa „Lângă mine"?

– Cum să fie, foarte bună. Ne-am înțeles bine.

– Aveți intenția de a colabora și cu alți soliști sau trupe?

– Pentru discul din toamnă nu avem nici un fel de proiect de colaborare cu nimeni.

– Cum privești acum „perioada Loredana", în plan muzical?

– A fost o experiență muzicală bună și potrivită pentru momentul acela. Asta e, N-aș repeta-o sub nici o formă.

– De ce?

– Pentru că-mi place mai mult o formație cu patru băieți.

– Ce muzică asculți?

– Din România, Compact.

– Și din afară?

– În mod special... nimic. Ascult muzica pe care o vedem cel mai adesea la televizor, pe canalele specializate. Eu, personal, n-am preferințe. Ascult mai mult muzică clasică.

– De unde vine numele formației „Direcția 5"?

– Un operator din Televiziunea Română ne-a sugerat în 1991 să ne punem numele așa. Și, necontând prea mult pentru noi cum se cheamă formația, a rămas așa.

– Presa te hărțuiește în ultima vreme datorită legăturilor tale cu romînce faimoase ale momentului. Te afectează acest lucru?

– Nu contează asta când sunt pe scenă. Am un fel de faimă proastă și merg deseori cu capul în pământ pe stradă...

– Deci te deranjează popularitatea?

– De vreo doi ani, da.

Pentru o seară

MUZICA A FOST PREMIATĂ...

În baza scrisorilor primite de la tinerii arădeni, pe adresa redacției „Adevărul", au fost întocmite premiile muzicale arădene. Deși criticate și comentate, se pare că publicul a ales totuși ca muzica de petrecere să aibă un cuvânt de spus pe scena premiilor muzicale arădene. La secțiunea „interpretare" au învins piesele latino prin formația La Fiesta, în timp ce secțiunea „cel mai bun videoclip" a fost cu brio cucerită de cunoscuta formație arădeană „Tonik". La capitolul „popularitate" pe primul loc s-a clasat formația ARAD, în timp ce secțiunea „albumul anului" a revenit formației Bairam. Premiul special i-a fost oferit solistului Petrișor Sima, iar recitalurile serii au fost semnate de Excel, Lucian Cristescu & SUCCES și XTASY. Premiul pentru creație a revenit compozitorului Cristian Faur, iar Chartmaker Music a primit trofeul pentru producția artistică și interpretare. Una peste alta, decernarea premiilor muzicale arădene a fost un bun moment pentru ca majoritatea formațiilor să se găsească, cel puțin pentru două ceasuri, la aceeași masă. Și acesta e cel mai mare câștig...

Pagină realizată de:
CĂTĂLINA LATU; MONICA ARDELEAN; SORIN GHILEA
Foto: ONORIU FELEA

EXTEMPORAL

Vraja liniei melodice distrage, de multe ori atenția iar sensul frazei se pierde. Vă oferim ocazia de a medita și asupra cuvintelor textelor muzicale prin următorul test:

Răspundeți la cele 5 întrebări și motivați răspunsul. Cel mai original va fi publicat:

1. Se dă textul **„Totul se complică/ când e atât de simplu"**. Precizați, cărui curent sau școli filosofice aparțin versurile:
   a) cercul de la Viena
   b) determinism mecanicist
   c) holism structuralist
2. Se dă următorul text:
   „Sunt singur în noapte
   și aud tot șoapte".
   Verificați-vă capacitățile paranormale precizând: „Cine șoptește?"
3. Citiți cu atenție următoarele versuri și arătați care este motivația alcoolismului:
   „Vreau să beau și să chefuiesc
   Să dau milioane pe mașini și pe femei
   Să moară de ciudă, toți dușmanii mei."
4. Pornind de la strofa următoare, încercați să vă imaginați care era starea autorului în momentul creației:
   „O ... viața mea
   O ... inima mea
   O, degeaba plâng
   Tare necăjit mai sunt."
   Vă oferim câteva repere:
   a) depresie maniacală
   b) tulburări de personalitate
   c) pulsiuni subliminale
   d) comă sentimentală
5. Studiați cu atenție următoarele texte și arătați care sunt cele două atitudini față de un posibil trafic de organe:
   „Ți-am cerut inima ta
   Dar ai păstrat-o pentru tine"
   sau
   „la cu tine și inima, inima mea
   și ascunde-o în bagaje, pe undeva"
   Care este atitudinea corectă?

Ce le place tinerilor și de ce?

Diana (14 ani): „Îmi plac manelele - L. A., Costi, Adrian Copilu' Minune, Vali Vijelie, Îmi plac și textele și muzica. De ce să se interzică dacă nouă ne plac?"

(completare) **Teo** (15 ani): „Limbajul de cartier e permis, și înjurăturile. Nu e corect."

Adrian (16 ani): „Cel mai mult ascult pop-dance: Vama Veche, Candy, Animal X, Valahia. Din muzica străină îmi plac Eminem, Destiny's Child. Mă reprezintă."

Laura (18 ani): „Ce muzică îmi place?... O gamă largă, de la muzica simfonică până la rock'n'roll, Vama Veche, Iris, Holograf. Puțin din fiecare. În nici un caz manelele."

Alexandru (18 ani): „Prefer muzica anilor '80: Richard Marx, Holograf, Meatloaf. Mă relaxează foarte mult, e mai lentă..."

Carmen (19 ani): „Ce să zic... tehno, Gigi D'Agustino, Black & Jones. Mă face să mă simt bine. E foarte diferită de muzica românească, pe care n-o suport."

Alina (20 ani): „Mai mult dance, 3rei Sud Est, mai multe..."

Dragoș (21 ani): „Rock, jazz vechi, L. Armstrong, R. Charles, Cargo, Compact, Phoenix. Versurile sunt mult mai elaborate decât ce se cântă acum."

Ramona (17 ani): „Dance, hip-hop, house, ce să zic? Îmi place și muzica românească, chiar și manelele."

Călin (22 ani): „Prefer muzica simfonică, dar merg și manelele, îmi imprimă două stări diferite, muzica clasică mă liniștește, iar manelele îmi place să le savurez în compania prietenilor, la chefuri."

Andrei (15 ani): „Îmi place hip-hop-ul, atât muzica românească, cât și străină. Acasă, ascult tot timpul, îmi place foarte mult stilul acesta."

Manuel (15 ani): „Tot hip-hop, îmi place să ascult Paraziții, în special, dar mai ascult și blues."

Romică (16 ani): „Prefer formațiile românești: 3rei Sud Est, Asia și din interpreții străini îmi place Britney Spears."

Mirela (16 ani): „Ce muzică... manele, disco, în general muzică românească."

Din nou, despre gafa monumentală a celor de la A.J.F. Arad

LEGEA-I LEGE, NU-I TOCMEALĂ, DOMNULE LEAC!

☛ Încă un martor a vorbit pentru „Adevărul"

Este deja arhicunoscut faptul că pe la AJF Arad sunt probleme - de diferite feluri. Cea de acum 9 zile le-am întrece pe toate, odată cu programarea echipei de copii Șoimii Lipova, la grupa de vârstă '87-'88, în returul campionatului, pentru a juca pe puncte, deși în tur nu a fost înscrisă în competiție. Am mai spus-o, dacă vor continua în halul acesta, cei de la A.J.F. Arad pot ajunge în „Guiness Book", însă cu fapte ce nu le fac cinste. Spunem aceasta, deoarece în oraș circulă folclorul cum că „doar prima (gafă) e mai grea, apoi totul e normal" și la grupa de vârstă 1989 ar putea intra - în aceleași condiții ca și Șoimii Lipova - o echipă ce i se spune „Luceafărul".

Ar fi, așadar, o altă încălcare a regulamentului și nu înțelegem cum un om cinstit și onest - așa cum vrea să credem noi despre el - Nicu Selejan, însuși președintele AJF, nu ia nici o măsură, deoarece este cert, aveam de-a face cu un abuz, iar el... Oare, de ce? Nu de alta, însă venerabilul om care conduce fotbalul din județul nostru ne-a dat telefon la redacție, pentru a ne spune că - de fapt - Șoimii Lipova a fost admisă în retur, dar nu va juca pe puncte. D-le colonel (r), ce să spunem oamenilor acum? Că ați mințit, ori că nu știți ce se întâmplă în ograda proprie?

Apropo de ograda proprie. Dacă - să zicem - Nicu Selejan nu a știut, atunci Ionuț Leac a intrat în belea mare. Președintele Comisiei de copii și juniori înseamnă că a făcut totul „pe barba lui" și trebuie să plătească, însă tot Selejan trebuie să pună lucrurile în ordine, iar el tace mâlc.

Să vă faceți o imagine și mai exactă despre ce s-a întâmplat în celebra ședință a Comisiei de Copii și Juniori, redăm, în continuare, declarația unui alt martor, Leontin Pinta - de la A. C. U. Astra Arad, care a declarat „Adevărului" în exclusivitate: **„Am fost și eu prezent la acea ședință, însă la propunerea lui Ionuț Leac - de a o accepta pe Șoimii Lipova în campionat, să joace pe puncte - nu s-a împotrivit nimeni. Dl. Leac a întrebat asistența, dar nimeni nu a protestat și așa a ajuns Lipova să evolueze în retur."**

Incredibil, dar adevărat, Ionuț Leac a propus încălcarea regulamentului, nimeni - indiferent de nume - neputând să joace oficial în retur fără să dispute turul. Probabil că antrenorilor le-a fost rușine de rușinea președintelui Comisiei de Copii și Juniori și nu au zis nimic.

Punând așa problema, încălcând regulamentul, Ionuț Leac - toată stima pentru ce a făcut pentru fotbalul juvenil din Arad - trebuie să-și dea imediat demisia, deoarece legea-i lege, nu-i tocmeală și nimeni nu-i mai presus de ea. Asta o știe cel mai bine președintele Selejan, deși ar trebui să știe acest lucru toți cei din beciul de lângă Primărie.

FOTO: ȘT. MATYAȘ

Cu regulamentul în mână, Ionuț Leac comite un abuz

Comițându-se un abuz, noi tot mai așteptăm punctul de vedere al președintelui Selejan, că doar el e șefu' mare. Doar la AJF s-a întâmplat gafa de care râd și curcile. Nu de alta, dar nu vrem să credem că la mijloc sunt ceva interese, o luptă între două sau mai multe rivale, iar săracii de la Lipova au căzut, oricum, complet nevinovați, ca musca...

LEO SFÂRA

„Tricolorii" au câștigat turneul din Cipru

ROMÂNIA - LITUANIA 3-0 (2-0)

După chinuiala din primul meci, împotriva Ucrainei, când România s-a impus doar în prelungiri, prin golul lui Ciobotariu, din minutul 100, iată că - aseară - în finala turneului internațional din Cipru, „tricolorii" s-au impus clar, în fața Lituaniei, cu scorul de 3-0 (2-0).

Selecționerul român Ladislau Bölöni a folosit, în acest joc, o formulă mult schimbată față de primul meci, folosind - în primul unsprezece - nu mai puțin de șapte „stranieri". Formula de ieri a fost una mai aproape de cea reală, care va întâlni - luna viitoare - selecționatele Italiei și Georgiei.

Practic, pentru „tricolori" meciul cu lituanienii a fost o simplă formalitate, problema învingătorului nepunându-se nici un minut.

Încă din start, România a dominat Lituania, iar în minutul 12 era deja 1-0, după golul lui Ganea. Întreaga primă repriză a aparținut jucătorilor noștri, însă al doilea gol a venit doar în minutul 41, când același Ganea a marcat din apropiere, după ce portarul advers a respins o minge trimisă de atacantul român din penalty. La cabine s-a intrat cu două goluri avans pentru „tricolori", care tranșau - practic - soarta partidei.

După pauză, în teren au intrat alți cinci „stranieri" în reprezentativa României și golul al treilea a venit ca o consecință logică a acestui fapt, reușita aparținând tânărului Codrea, fostul piteștean înscriind un gol de toată frumusețea în minutul 58.

Până la final, „tricolorii" au stăpânit perfect jocul, tabela de marcaj rămânând neschimbată, 3-0, România intrând astfel în posesia trofeului. Pentru locul 3, Ucraina a învins țara gazdă, Cipru, cu 3-2.

Antrenorul Ladislau Bölöni a trimis în teren următorii jucători: Stelea - Filipescu, Rădoi, Prodan - Contra, Ghioane, Gâlcă, A. Stoica, Chivu - Ganea, M. Niculae. **Au mai jucat**: Codrea, D. Munteanu, C. Munteanu, Ciobotariu, V. Moldovan.

LEO SFÂRA

ITALIENII UITĂ CĂ MINGEA E ROTUNDĂ

◆ **Cu saci-n căruță.** Așa se văd deja italienii, colegii noștri de grupă din preliminariile C.M. de fotbal din 2002. Reprezentanți ai federației italiene au inspectat Japonia și Coreea de Sud, făcând rezervări de hotel și terenuri de antrenamente. Mai mult, pentru a se acomoda cu aerul asiatic, „squadra azzurra" va efectua un turneu de pregătire, în vară, în țările organizatoare. Or fi ei principalii favoriți la calificare, dar să nu uite că mingea e rotundă și multe se mai pot întâmpla până la anu'. Chiar și varianta ca trupa lui Trapattoni să privească „mondialul" asiatic la televizor. ◆ **Se întâmplă (și) la noi!** Supărat că a fluierat anapoda în „amicalul" Șoimii Satu Mare - FC Baia Mare, antrenorul Ioan Tătăran a intrat în teren și cu un pumn în bărbie l-a făcut K.O. pe arbitrul sătmărean Buțurcă. Așteptăm reacția Federației la memoriul „fluierașului șifonat". ◆ **Noul val... sub val.** Dacă seniorii lui Bölöni joacă prost în Cipru, dar câștigă, „mânjii" lui Moldovan cu tricolor pe piept și joacă prost și pierd. Fraților e bai, dacă Poli a oprit „motoarele" la 3-0, în minutul 13, nu credeți? ◆ **Noroc cu ziariștii.** Fundașul lui Real Madrid, Fernando Hierro nu a putut juca aseară în naționala Spaniei în „amicalul" cu Anglia. El a primit un „roșu" anul trecut într-un alt amical, dar până și Federația spaniolă a uitat de el. Noroc cu un redactor de la un post de televiziune englez care a alertat forul din Madrid. Și uite-așa, Hierro a rămas acasă. ◆ **La mâna impresarului.** Ajax îi forțează mâna lui Becali să-l lase pe Chivu aici până în 2006. Pe de altă parte, ofertele curg cu nemiluita pentru fundașul „tricolor". Nume ca Manchester, Barcelona, Juventus ori Fiorentina dorind să pună mâna pe un autograf de-al lui Chivu..., bineînțeles, pe un contract de joc. Nimic nu e clar, iar „ceața" o poate risipi doar impresarul Becali. ◆ **Schimbarea schimbării.** UEFA a chibzuit și a decis că în „sferturile" Ligii Campionilor se pot întâlni două echipe din aceeași țară. Astfel, pe 16 martie, la tragerea la sorți, fiecare ocupantă a locului întâi din cele 4 grupe, va întâlni o formație de pe poziția secundă, indiferent din ce campionat provine. ◆ **Leu nu iartă.** Cupa României la box, competiție de selecție a lotului național în vederea C.N. din Irlanda, ar fi trebuit să se desfășoare la Slănic Moldova, la recomandarea antrenorului de tineret Relu Auraș. Numai că, în ultimul moment, organizatorii au anunțat că nu pot suporta cazarea și masa arbitrilor, încercând să scoată ceva bani de la Federație. Noul președinte Mihai Leu s-a prins de figură, a mutat competiția la Baia Mare și îl va sancționa pe Auraș pentru, citățm: **„a încercat să ne șantajeze"**. Cu alții s-a putut, dar Leu nu e dispus la „porcării". Și bine face.

DANIEL SCRIDON

Bursa știrilor

IERI, ÎN MECIURI AMICALE

U. M. Timișoara - F.C. UTA 0-0

Exact ca și în partida de la Arad, meciul amical dintre U. M. Timișoara și F. C. UTA, disputat ieri pe „Bega", s-a încheiat cu o remiză albă.

Meciul a fost - în cea mai mare parte a lui - echilibrat, cu mențiunea că în prima repriză UTA s-a văzut mai mult, iar în cea de-a doua, formația gazdă. UMT-ul și-a creat trei ocazii pe greșeli personale ale apărătorilor „Bătrânei Doamne", pe când elevii lui Feri Tisza au ratat ocazii de unu la unu cu portarul, în trei rânduri.

UTA a folosit următorii jucători: Huțan - Buhuș, Porumboiu, Găman, Zaha, Ciubăncan - Todea, Mărginean, Luca - Turcan, Rancz. **Au mai jucat:** Mârne, Popescu, Ciba și Anca.

Panin, Fabian și Mogoșanu au lipsit din garnitura lui Feri Tisza din cauza accidentărilor.

Astăzi, de la ora 11,00, pe stadionul „Aris", UTA va da piept, într-un alt „amical", cu Telecom Timișoara.

LEO SFÂRA

A.C.U. Astra Arad - Electrica Timișoara 2-3 (1-2)

Arena „Motorul" din Aradul Nou a găzduit ieri jocul amical dintre echipele A. C. U. Astra Arad și Electrica Timișoara. La capătul celor 90 de minute, elevii lui Marcel Coraș au fost învinși cu scorul de 3-2, golurile arădenilor fiind marcate de Pavel și Marcu - autogol. Antrenorul arădean a început meciul cu următoarea formulă de echipă: Irimia-Rus, Oprean, Bogoșel, Folea - C. Vizitiu, Aslău, Schmidt, Kovacs-Roșca, Plisca. **Au mai fost folosiți:** Zamă, Pavel, Pocaznoi, Omuț și A. Vizitiu.

LUCIAN DĂNILĂ

Telecom Timișoara - West Petrom Arad 1-1 (1-1)

Ieri dimineață, la Timișoara pe un teren înghețat o repriză și desfundat a doua, „telefoniștii" de pe Bega s-au confruntat cu „petroliștii" de la Pecica, într-un meci cu caracter de verificare.

Scorul a fost deschis în min. 10 de Boloș cu un șut de la peste 30 m, gazdele egalând prin Cuclea cu trei minute înainte de pauză. Elevii lui Ionuț Popa au mai avut și o bară prin Ștefăliga, dar partida s-a încheiat la egalitate, scor 1-1.

West Petrom-ul a început jocul în următoarea alcătuire: Grozav-Bene, Ardelean, Radu George, Toduța-Baciu, Boloș, Madoș, Varga-Nini, Ștefăliga. Au mai evoluat: Trifoi, Munteanu, Brandais, Sas, Sârbu, Lacșani.

D. SCRIDON

Tenis de masă: ROMÂNIA BATE RUSIA, LA MOSCOVA

Echipa feminină de tenis de masă a României a învins, marți, la Moscova, cu scorul de 3-0, selecționata Rusiei, în cadrul turului al doilea al Superligii Europene, a declarat agenției MEDIAFAX secretarul federal al Federației Române de Tenis de Masă, Gheorghe Iordache.

România urmează să întâlnească, în toamna acestui an, pe teren propriu, echipa Rusiei și, în deplasare, reprezentativa Luxemburgului.

Echipa României face parte din a doua grupă valorică a Superligii Europene. În primul tur al Superligii Europene au fost trei grupe a câte trei echipe. Formațiile clasate pe primele locuri în fiecare grupă au alcătuit prima grupa valorică (Germania, Ungaria și Croația). Selecționatele care au ocupat locul secund fac parte din a doua grupă valorică (România, Rusia și Luxemburg). "România nu mai poate pierde locul patru în Europa și are șanse să obțină o medalie pe echipe la Campionatele Europene de tenis de masă care vor avea loc, în 2002, în Croația", a spus Iordache.

ZIARIȘTII S-AU APUCAT DE POPICE...

...în lipsa unei echipe de popice, care să participe la o competiție oficială și pentru ca arena să nu prindă pânză de paianjen, ziariștii de la Intersat și „Adevărul" s-au apucat de acest sport. 14 popicari, care mai de care, s-au luat la întrecere la nimeritul celor 9 bucăți de lemn, ce tot erau așezate pe undeva pe la capătul pistei. Nu au lipsit nici momentele umoristice: unii fiind gata să se lanseze cu tot cu bilă spre locul întâlnirii cu popicele, alții s-au încăpățânat să adune mai multe x-uri (lovituri ratate) decât puncte.

După vreo trei ore de „chin" și... acumulare de febră musculară, s-au impus cei de la Intersat, practicanți ai acestui sport de mai mult timp. Scorul nu contează, importantă este mișcarea și buna dispoziție. Cel mai bun „țintaș" s-a dovedit a fi și cel mai bun pescar, Tibi Molnar. De partea cealaltă, „șef de orchestră" a fost „English" Scridon, urmat îndeaproape de poli-sportivul nostru spaniol, „Raul" Hârțău. La capitolul remarcări să-i amintim pe „Parma" Toduța și „Juniorul" Todor; marea decepție fiind ocupantul locului al IV-lea de la ediția din acest an a „Cupei Presei", Viorel „Băz-Băz". Acesta din urmă a găsit o explicație, cică nu a avut nici o bere „la bord". Singura fată, care s-a încumetat să participe printre atâția „popicari" a fost eleva Adela, care, chiar dacă a aruncat pentru prima dată cu bila și pe deasupra era și în tocuri, nu s-a făcut de râs.

Ca o concluzie, putem spune că popicele nu au murit de tot în Arad, ziariștii fiind primii care doresc să pună umărul la renașterea acestui sport.

O popică C. N. pică

PROD AGRO BIAN

ATENȚIE AGRICULTORI!

S.C. PRODAGRO BIAN S.R.L.

Arad, str. Bicaz nr. 6

Pune la dispoziția producătorilor agricoli, în vederea realizării campaniei de primăvară următoarele produse:

- SEMINȚE SUBVENȚIONATE:	- porumb-PIONEER: (HELGA, RAISSA, CLARICA, MONALISA, LIPESA,EUELINA, MARISTA, VASILICA, COLOMBA, FLORENCIA etc.) - floarea soarelui - (BANAT, CORIL, LUCIL, TRENTIL, ELADIL) - soia (CLAMIR, CASIMIR, RONDUP READY) - mazăre furojeză (PROFI) - plante furgire (LUCERNĂ, TRIFOI, GHIZDEI, GAZON) - legume (MORCOV, PĂRUNJEL, RIDICHI, SALATĂ etc.)
- ERBICIDE:	- GUARDIAN, HARNESS, FRONTIER, MERLIN MIX, TITUS, BASIS, TRIFLUREX, STOMP, PIVOT,SDMA, INCEDIN, ONEZIN etc.
- FUNICIDE:	- PREVICUR, CAPTADIN, DITHANE, ROVRAL, ARIETIDE, BAUISTIN, TOPSIN, SHAVIT, PIATRĂ VÂNATĂ, RIDOIMIL
- ÎNSECTICIDE:	- OLECARBETOX, REGENT, FASTAC, DECIS, VICTENON, MOSPILAN, LANNATE, METHOMEX, ACTELIC, RELDAN
- ÎNGRĂȘĂMINTE:	- COMPLEXE, NITROCALCAR, AZOTAT, BASFOLIAR, BIONAT, POLIMET
- STIMULATORI:	- ATONIK, ETRHEL, CYCOGAN
- MICROAMBALATE:	- (pliculete, fiole) -REGENT, VICTENON, FASTAC DECIS, CURZATE RIDOMIL, ALIETTE, PREVICUR, NISSORUN, MITAC

Produsele se pot cumpăra de la depozitul din ARADUL NOU (str. Bicaz nr. 6) și la magazinele din:

ARADUL NOU, LIPOVA, INEU, BELIU,TÂRNOVA, SEBIȘ, GURAHONȚ, CERMEI, CH. CRIȘ, PECICA, NĂDLAC

Plata se poate face și cu subvențiile de 1 milion/ha acordate de ministerul agriculturii

(1834447)

de MARTISOR

TELEFOANE la 9 $!!!

chiar si la CONNEX CENT !

Oferta CONNEX valabila pana in 28 februarie
10 minute gratuite timp de 12 luni pentru convorbirile in reteaua CONNEX din timpul săptămânii pentru abonamentul CONNEX CENT si prima lună fără plata abonamentului pentru toate celelalte abonamente CONNEX
- TAXARE LA SECUNDĂ pentru toti utilizatorii cu abonament sau cartelă reîncărcabilă

* Preturile nu contin TVA.
*In limita stocului disponibil, numai cu conectare la CONNEX.

Magazinul Activ GSM (fostul CĂMINUL)
Tel: 092 - 976.769, 093 - 350.225, 057-212.794

Activ GSM

dealer autorizat CONNEX

magazin cu obiecte de îmbrăcăminte

SCHIMBĂ-TE... ...E TIMPUL

b-dul Revoluției 12-18 (lângă Banc-Post)

Prințesa MAGIEI ALBE s-a reîntors în Arad

Celebra tămăduitoare ELVIRA din Arad

la cerere pentru a vindeca multe persoane cu diferite boli și probleme sufletești.

Această doamnă a reușit să trateze boli diferite cum ar fi: epilepsie, impotență, scoate argintul viu, face bine și tratează boli de piele, aduce noroc și prosperitate în case și afacerile oamenilor; alină suferința trupească și sufletească în orice situație gravă.

Dacă doriți să o contactați pe CEA MAI AUTENTICĂ TĂMĂDUITOARE ELVIRA o găsiți la numărul de telefon **093.769.216** sau la **057/252.351.**

■ Mă numesc Ardelean Puită din Târgu Jiu și îmi fac viața publică la ziar în speranța că voi ajuta și alte persoane care au probleme și să le rezolve; de la vârsta de 10 ani mă lupt cu boala EPILEPSIE. Am umblat pe la mulți medici din țară dar rezultatele au fost inutile. Am citit despre această doamnă Elvira într-o revistă PARANORMALE de Ion Țugui. Am apelat și eu la această doamnă cu disperare și iluzii de la prima ședință doamna Elvira cu puteri paranormale și cu harul magiei albe m-a vindecat și mă simt foarte bine și îi aduc mii de mulțumiri, spor la treabă și putere de muncă. **Telefon: 093.769.216.**

■ Îi aduc mii de mulțumiri doamnei Elvira, fapt pt. care am fost despărțit de soția mea și cei doi copii timp de un an jumătate, ajungând la această doamnă m-a dezlegat de farmece și blesteme. Acum sunt în sânul familiei și sunt foarte fericit.

■ Sunt George Ionuț din Cluj și cei care aveți probleme asemănătoare o puteți contacta la telefon **092.769.216.**

■ Mă numesc Ioana din Brașov și îi aduc mulțumiri doamnei Elvira. Am 37 ani necăsătorită nici o dată, am fost la mai mulți preoți din țară unde mi-au spus că am cununiile legale. Am ajuns la această doamnă, mi-a desfăcut cununiile la prima ședință, acum sunt căsătorită și foarte fericită. **Telefon 092.769.216.**

■ Mă numesc Jan Bernam din Constanța având mai multe firme ajunsesem în pragul falimentului. Am auzit de d-na Elvira de la un coleg ajungând la aceasta, îi aduc mii de mulțumiri, fapt pentru că la prima ședință mi-a adus spor și prosperitate și îmi merge bine. **Relații la telefon 092.769.216.**

■ Mă numesc Florin din Sibiu, am fost bolnav de mai mulți ani, am fost la mai mulți doctori din țară - București, Timișoara, Cluj, nu mi-au făcut nimic. Am fost la mai mulți preoți din țară și mănăstiri unde mi-au spus căci am leacul prin babe. Am ajuns la d-na Elvira unde mi-a scos argintul viu și de atunci mă simt foarte bine și sunt fericit. Îi aduc mii de mulțumiri acestei doamne.

Sunați cu încredere la telefon 092.769.216.

■ Mă numesc Munteanu Adrian din Deva. Având o situație foarte bună și cei trei copii, ajunsesem în pragul despărțirii de soție și de cei trei copii ai mei, luasem viciul beției unde aveam lucrări făcute să beau cât bea rațele apă. Ajungând la această minunată doamnă Elvira, m-a făcut omul cel dintâi care eram. Îi aduc mii de mulțumiri și putere de muncă pentru cei care au probleme serioase o puteți contacta la **telefon 092.769.216.**

(5914895)

Direcția de Muncă și Solidaritate Socială a jud. Arad

anunță că în data de 19.03.2001, ora 12,00

va avea loc o licitație publică pentru vânzarea bunurilor mobile care au fost sechestrate de la S.C. Cotul Morii Ineu:

- 3 buc. tractoare U650
- 1 buc. ifrom
- 2 buc. remorcă RM2
- 1 buc. remorcă 7 RBA

Licitația va avea loc la sediul societății, situat în Ineu, str. S. Bărnuțiu, nr. 1.

Eventualele informații se pot obține la sediul D.M.S.S. Arad, Oficiul juridic sau la telefon 280178 int. 127."

(1834462)

S.C. EXPERT SA în calitate de lichidator al **S.C. ALFAR SA Arad**

în conformitate cu prevederile L. 64/1995 republicată,

vinde la licitație publică deschisă cu strigare următoarele active

1. Bloc de sere cu suprafață de 38 ha, cu toate utilitățile.
2. Complex ciupercărie, cu toate utilitățile.

Licitația va avea loc în data de 05.03.2001, ora 12,00 la sediul societății ALFAR

ÎNSCRIERILE SE POT FACE PÂNĂ ÎN ZIUA LICITAȚIEI, ORA 9,00.

Relații la telefon 057/276.101 sau 094.784.497, ing. Dabici Mirela.

(5914887)

BIROTICA

Leximis® Splaiul Gen. Gh. Magheru Bl. 329B (Micalaca) Tel./Fax: 057/270111; 270100, Arad

- Tehnică de calcul
  - PC compaq COMPUTERS
  - imprimante HP, EPSON
- Copiatoare MINOLTA
- Seifuri
- Mobilier de birou
- Mașini de numărat bancnote
- Case de marcat fiscale

AGENȚIA JUDEȚEANĂ PENTRU OCUPAREA FORȚEI DE MUNCĂ - ARAD

În perioada 28.02.2001 - 05.03.2001

se primesc oferte de preț în vederea încheierii unui contract de service pentru tehnică de calcul:

● CALCULATOARE	24 buc.
● IMPRIMANTE	14 buc.
● COPIATOARE	2 buc.

Ofertele se depun la Secretariatul A.J.O.F.M. Arad, Str. Gh. Lazăr nr. 20, etaj 1, cam. 101 sau prin fax la nr. 211.230.

Conducerea

(1834463)

OPTIPLAST S.A. Arad

J/02/2289/1992 - C.F. R3368920

Cu sediul în Arad, Calea Bodrogului 2-4, convoacă

Adunarea Generală ordinară și extraordinară a acționarilor

în ziua de 16.03.2001 orele 10, la sediul societății cu următoarea

ORDINE DE ZI:

1. Analiza și aprobarea Bilanțului și a Raportului de gestiune al administratorului unic pe anul 2000. Descărcarea de gestiune a administratorului.
2. Analiza și aprobarea Raportului cenzorilor privind gestiunea societății pe anul 2000.
3. Diverse.

Consultarea documentelor, informații suplimentare se pot obține la sediul societății la tel./fax 057- 214243.

În cazul în care Adunarea generală nu va fi statutară, aceasta se convoacă în data de 17.03.2001 orele 10 în același loc și cu aceeași ordine de zi.

Administrator unic
VIOREL CONSTANTINESCU

AUGSBURG INTERNATIONAL IMPORTATOR

PIESE AUTO ORIGINALE

MARCI EUROPENE SI JAPONEZE
CAMIOANE MERCEDES, MANN,IVECO,VOLVO,DAF
ARAD STR. NICOLAE BALCESCU NR.22
TEL: 057/252595, 057/214240
FAX: 057/214191
E-mail: arad@augsburg.ro

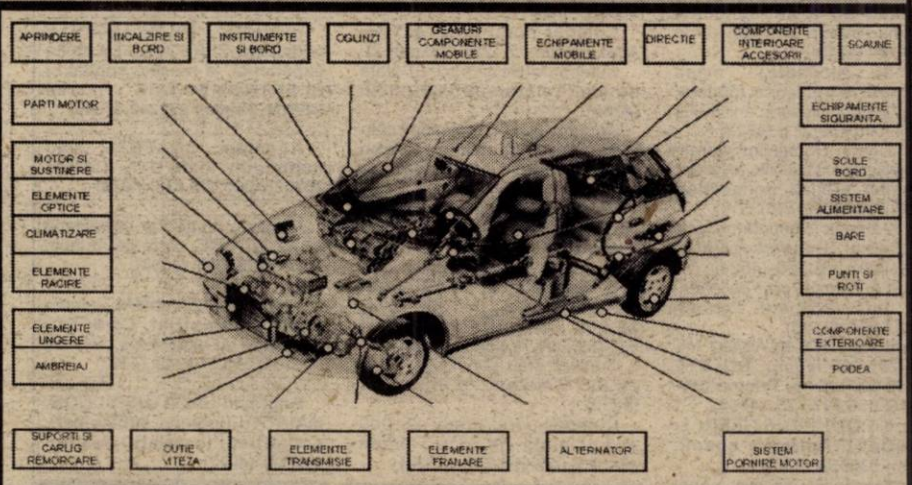

BANKCOOP - BANCA GENERALĂ de CREDIT și PROMOVARE S.A. (în lichidare)

VÂNZARE de SEDII BANCARE prin LICITAȚIE PUBLICĂ CU STRIGARE

BANKCOOP - Banca Generală de Credit și Promovare S.A. (în lichidare) reprezentată prin co-lichidatori SC PricewaterhouseCoopers Management Consultants SRL și SC Reconversie și Valorificare Active SA oferă spre vânzare prin licitație publică cu strigare următoarele sedii bancare din Județul Arad, amplasate la adresele de mai jos:

Imobil	Adresă	Suprafață desfășurată (mp)	Preț pornire licitație (lei) inclusiv TVA
Casă cu grădină, pivniță și garaj	Str. Mureșului nr. 3, Lipova	461 teren 270,37 clădire	643.000.000
Spațiu situat la parter de bloc	Piața Unirii, 6-8, bl. A7 Nădlac	156,51	514.000.000
Spațiu situat la parter de bloc	Str. Înfrățirii, nr. 50, Chișineu Criș	250,0	482.000.000

Licitația va avea loc la sediul Bankcoop SA (în lichidare) din Arad, strada Episcopiei nr. 26, în data de 14 martie 2001, ora 10,00.

Caietul de sarcini pentru imobilele oferite spre vânzare se poate ridica după achitarea taxei de 500.000 lei, de la sediul Bankcoop SA (în lichidare) din orașul Arad, Str. Episcopiei, nr. 26.

La licitație vor fi admise numai persoanele care vor semna o Scrisoare de Acceptare a prevederilor Regulamentului de participare la licitație și vor face dovada depunerii avansului de participare.

PENTRU INFORMAȚII SUPLIMENTARE PERSOANELE DE CONTACT SUNT:
Ciuclea Horia - Director de Agenție, telefon 057-253.525, fax 056-253.848
Bunget Ovidiu - Reprezentant lichidatori în zonă, telefon 093.671.661, fax 056-220.671.
(5914897)

VÂNZĂRI APARTAMENTE O CAMERĂ

Vând garsonieră, confort I, Micălaca, bl. 242. Telefon 094.568.801. (4565)

Ocazie! Vând garsonieră Bușteni, mici îmbunătățiri, 9.000 DM. Telefon 270856. (4643)

Vând apartament 1 cameră, 56 mp, parter, artera principală Vlaicu. Telefon 213113. (4652)

Vând garsonieră, confort I, semimobilată, balcon închis, Simfoniei, bl. 241, et. III, 8.500 DM, negociabil. Telefon 264548. (4712)

Vând una cameră, bloc, str. 6 Vînători, bl. V.1, sc. A, ap. 2. Telefon 245124. (4744)

Ocazie! Vând garsonieră, et. I, Micălaca, 7.500 DM. Telefon 210555. (4837)

Vând garsonieră îmbunătățită, în Chișineu Criș. Telefon 520463. (5552554)

VÂNZĂRI APARTAMENTE DOUĂ CAMERE

Vând apartament 2 camere, Micălaca 700, 11.000 DM. Telefon 219458. (4850)

Vând apartament 2 camere, semidecomandat, Vlaicu; vând apartament 2 camere, str. Aleea Agnita. Telefon 094.988.840. (4884)

Vând apartament 2 camere, Alfa. Telefon 057-275336. (3826)

Vând apartament cu 2 camere, Aradul Nou. Telefon 095 489 413. (4362)

Vând apartament 2 camere, et. II, lângă Sala Polivalentă, informativ 26.500 DM. Telefon 234604; 092.708.823. (4570)

Vând apartament cu 2 camere, zona Fortuna. Telefon 246147, seara. (4605)

Vând apartament 2 camere confort I, balcon închis, Vlaicu, 15.500 DM. Telefon 213113. (4652)

Vând 2 camere Intim și Romanilor, îmbunătățiri, 13.000 DM. Telefon 253364. (4643)

Vând apartament 2 camere, semidecomandat, mobilat, îmbunătățit, Vlaicu, str. Hațeg. Telefon 213113; 094.584.880. (4115)

Vând apartament 2 camere, etaj 4/4, 10.500 DM. Telefon 273603, orele 8-14. (4489)

Vând apartament 2 camere, decomandat, Confecții, bloc contorizat, acoperiș în garanție, 10.500 DM. Telefon 243082 sau 095.436.133. (4584)

Vând apartament 2 camere, etaj I, centru, parchet, baie cu geam. Telefon 213113. (4115)

Vând apartament 2 camere, amenajat, str. Andrei Mureșanu. Telefon 094.557.916. (4589)

Vând apartament 2 camere, în Micălaca. Informații telefon 267922. (4607)

Vând apartament 2 camere, zona 500, etaj IV, acoperiș izolat, cu garanție, 13.000 DM negociabil. Telefon 092.949.838. (4624)

Vând apartament 2 camere, decomandat + garaj, et. I, bl. 104, Micălaca. Telefon 092.497.711. (4798)

Vând apartament 2 camere, et. I, central, Chișineu Criș. Telefon 250041, 093.183.685. (4797)

Vând apartament două camere, în Piața Spitalului cu termopan, clima, multiple îmbunătățiri, 35.000 DM. Telefon 094.577.050. (4796)

Vând apartament 2 camere, confort I sporit, decomandat, contorizat, gresiat, faianțat, parchetat, totul nou, bl. X6, et. III, negociabil 23.000 DM. Informații telefon 243180. (4830)

Vând apartament 2 camere, parter, balcon, canalizare, contorizat, ultramodern, cu sau fără garaj. Telefon 270029. (4955)

Vând urgent apartament 2 camere, central, et. I. Telefon 234884. (4851)

Vând în Ineu apartament 2 camere, et. I, confort I, str. Republicii nr. 13-15, bl. 32. Telefon 511471. (5352326)

Vând apartament 2 camere la casă, central, 2 bucătării, hol, șpait, pivniță (en-gros), garaj, parchet, faianță, baie cu termoteică, gaz, telefon, satelit, 28.000 DM. Telefon 237048. (4870)

Vând apartament 2 camere, et. VI, Valciu, 8.500 DM-9.500 DM. Telefon 279718; 094.542.931. (4897)

VÂNZĂRI APARTAMENTE TREI CAMERE

Vând (schimb cu Timișoara) apartament 3 camere, semidecomandat, îmbunătățiri, semimobilat, zona Vlaicu, et. III. Telefon 094.774.042

Vând apartament ultracentral, 3 camere, WC serviciu, 2 intrări separate, suprafață locuibilă 150 mp. Informații telefon 250857, după ora 17.

Vând apartament central, 3 camere, et. I. Telefon 094.775.108; 213326, preț 35.000 DM, negociabil. (4144)

Vând apartament 3 camere, et. II, îmbunătățit, 6 Vînători, 20.500 DM. Telefon 252079; 222021. (4342)

Vând urgent apartament 3 camere, decomandat, etaj I, 17.500 DM. Telefon 240753. (4390)

Vând apartament 3 camere, et. 9/10, Vlaicu, 10.600 DM. Telefon 279718; 094.542.931. (4586)

Vând apartament 3 camere, Podgoria, bun privatizare. Telefon 057 - 213394. (4626)

Vând 3 camere, asociație, 180 mp, central, garaj, 75.000 DM. Telefon 270856. (4643)

Vând apartament 3 camere, et. I, Miroița, 19.500 DM. Telefon 279718, 094 542 931. (4780)

Vând apartament 3 camere decomandate, 2 băi, 3 balcoane închise termopan, gresie, faianță, parchet nou, stil occidental, inclus mobilier bucătărie și dormitor; preț informativ 43.000 DM, Vlaicu, vizavi de Supermerket Standard. Telefon 092.267.601. (4951)

Vând apartament 3 camere, confort I sporit, Vlaicu, bloc nou. Telefon 213113. (4115)

Vând urgent apartament 3 camere și mobilă tineret (Vlaicu). Telefon 095.909.522. (3938)

Vând apartament 3 camere decomandate, etaj I, lângă Banc Post. Telefon 092.975.850. (4609)

Vând apartament 3 camere, Bd. Iuliu Maniu, bloc 34, zona Podgoria. Informații telefon 251379; 230140, 092.620.148; preț 38.000 DM negociabil. (4618)

Vând apartament Samantha trei camere coborâtor, et. I și Audi 80, am 1991. Telefon 254722. (4816)

Vând apartament 3 camere, et. IV, zona Vlaicu. Telefon 421124. (4060446)

Vând apartament 3 camere, decomandate, două balcoane închise, 95 mp, scară contorizată, Aradul Nou, 16.500 DM. Telefon 288346. (4890)

VÂNZĂRI APARTAMENTE PATRU CAMERE

Vând apartament 4 camere, etaj III, decomandate, faiantat, în Grădiște, bloc G1, ap. 8 + Dacia 1300. Telefon 223718. (4644)

Vând sau închiriez apartament patru camere în casă, tip occidental, ultracentral, excelent și pentru firme. Telefon 257077 sau 094.583.438. (4904)

VÂNZĂRI CASE

Vând casă central cu spațiu comercial amenajat diferite activități. Telefon 279390. (4871)

Vând casă Livada, 1553 mp, schimb, variante. Telefon 243492. (4742)

Vând urgent casă mare, etaj, curte, grădină, zonă liniștită. Telefon 094.794.693. (4087)

Vând cabană 600 mp, Valea Domnească, Ghioroc. Telefon 094.775.108; 213326. (4144)

Vând casă mare, 3 camere, grădină, Zimand Cuz nr. 359. (4364)

Vând casă cu grădină, 720 mp, str. Retezat nr. 12. Telefon 092 295 340. (4407)

Vând casă 3 camere spațioase, dependințe, grădină, gaz, 2 curți, 17.000 DM. Telefon 245362. (4574)

Vând casă mare, anexe, grădină, total 1079 mp, în Șeitin, str. Revoluției, nr. 28. Telefon 057 - 514208. (4622)

Vând casă 4 camere, baie, bucătărie, salon, pivniță, anexe, 20.000 DM negociabil. Telefon 057 - 210275. (4667)

Vând casă locuibilă, cu grădină 1.200 mp, str. Lucernei nr. 5. Informații după ora 18. Telefon 254224, 094 906 841, 093 511 299. (4683)

Vând casă în Aradul Nou, 3 camere + depozit + hală producție 60 mp, încălzire gaz, teren 720 mp. Telefon 286333, 095 315 895. (4675)

Vând casă mare în sat Mîsca, comuna Șiria, cu grădină mare, 3.500 mp, preț 15.000 DM, negociabil. Telefon 094.937.570. (4472)

Vând (schimb) casă în VLADIMIRESCU, anexe, toate utilitățile, încălzire centrală pe gaz, telefon, grădină, teren agricol extravilan. Informații telefon 257130 sau 092.663.275.

Vând casă cu loc foarte mare, în comuna Secusigiu, nr. 113, loc foarte bun pentru ciobani și agricultori. Informații telefon 216516. (4540)

Vând casă compusă din 2 apartamente separate, gaz, zonă liniștită, grădină cu solarii, posibilități afaceri, renovată. Telefon 094.620.023. (4012)

Vând casă vacanță, Valea Troașului, 22.000 DM. Telefon 256000; 094.928.511. (4152)

Vând casă, Pecica, 4 camere, baie, anexe noi. Telefon 469081. (5914218)

Vând casă Gai, 20.000 DM, 1100 mp. Telefon 274994. (4259)

Vindem în Vladimirescu, 2 locuri în CF (vizavi de Dispensarul Medical), casă de locuit cu tot confortul și toate utilitățile cu posibilitate de locuit pentru 2 familii; un teren viran pentru construcție, preț negociabil 95.000 DM. Telefon 094.507.256; 216047. (4485)

Vând casă P+M, recent renovată, nefinisată + proiect casă nouă cu autorizație construcție Aradul Nou, str. Ady Endre, canalizare apă, gaz, teren 2431 mp, front stradal 22 m, 68.000 DM; preț negociabil. Telefon 092.620.148 sau 251379 după ora 18. (4618)

Vând casă la Livada nr. 246. Informații nr. 262. Telefon 057-412150. (4765)

Vând casă cu brutărie, preț 35.000 DM. Telefon 289699. (4784)

Vând casă în Șofronea nr. 321, poziție bună, apă curentă, telefon. Telefon 095.596.302; 094.603.847. (4782)

Vând casă 6 camere, bucătărie, baie, toate dependințele, zonă centrală, localitatea Sîntana str. Căprioarei nr. 65. Informații telefon 276454 sau 092.273.740. (4852)

Vând case Grădiște și localitate Almaș, preț negociabil. Telefon 276129. (4855)

Vând casă Chișineu Criș, str. Vlad Țepeș nr. 4, 3 camere, preț informativ 14.000 DM. Telefon 212113; 094.565739. (4858)

Vând casă 6 camere, Grădiște, 19.000 DM. Telefon 210910, 094.245.572. (4964)

Vând casă din cărămidă 3 camere, toate facilitățile, stare interior-exterior excepțională, preț negociabil. Telefon 093.419.845, Arad. (4781)

Vând casă cu grădină mare, în Sînicolaul Mic. Telefon 278447, orele 17-19. (4868)

Vând teren cu 2 case, ultracentral, apă, gaz, curent electric, telefon, Chișineu Criș, str. Înfrățirii. Telefon 093.340.082. (4907)

VÂNZĂRI SPAȚII

Vând SPAȚIU în ȘTRAND, supercentral. Telefon 092 962 123. (4028)

Vând urgent spațiu comercial sau producție, 540 mp, plus apartament de servici, 3 camere, bloc în comuna Șiria. Telefon 094.545.778. (4426)

Vând gheretă metalică, Piața Miorița, toate dotările, vad bun, preț excelent. Telefon 094.183.556. (4896)

VÂNZĂRI TERENURI

Vând teren intravilan 590 mp. Telefon 093.290.155.

Vând teren pentru construcție, suprafața 777 mp, are apă, posibil gaz și canalizare. Telefon 257358, 095 315 895. (4674)

Vând teren pentru casă în Gai, str. Concordiei, nr. 12, 1.500 mp și în Grădiște (Cartier Rezidențial) 1.500 mp, str. Rândunicii. Telefon 214546, 093.284.028. (4071)

Vând teren intravilan în Aradul Nou, 500 mp. Telefon 213113, (4652)

Vând grădină intravilan, comuna Vladimirescu, 600 mp, central. Telefon 237223, seara. (4843)

Vând 3000 mp, teren, toate utilitățile, ultracentral, Chișineu Criș. Telefon 093.340.082. (4907)

Vând 6 ha pământ, șoseaua Arad-Pecica. Telefon 092.944.843. (4907)

VÂNZĂRI AUTO

Vând Opel Vectra 1,7 TD, 1995, înscris. Telefon 243492. (4742)

Vând Dacia 1310, an fabricație 1996, stare perfectă. Telefon 276546, 095 786 477. (4758)

Vând Dacia 1310, an fabricație 1985. Telefon 276546, 095 786 477. (4758)

Vând Ford Escort 1,6D, 1985, preț 4.300 DM. Telefon 274965. (3993)

SKODA (fără taxe vamale) acum și în ARAD. REPREZENTANT AUTORIZAT. Telefon 230060, orele 8-12. (4470)

Vând Oltcit R11, din 1989 cu defect culbutori, stare foarte bună, 600 DM. Telefon 211646; 095.606.702. (4518)

Vând autodubă IVECO 3,5 tone. Telefon 093.253.651. (4462)

Vând Opel Senator și Dacia 1310. Telefon 093.253.651. (4462)

Vând Dacia 1300, avariată spate, CIV, numere noi. Telefon 094.118.753. (4617)

Vând urgent Ford Escort 4 uși, 1987, Diesel, 1600 cmc, preț 6.700 DM negociabil. Telefon 094.617.612. (4630)

Vând urgent Mercedes Cobra persoană fizică, motor diesel. Telefon 092.172.653. (4060436)

Vând motoare Diesel: Golf, Toyota, Ford, Opel, Fiat Ducato, J5, Lancia, tot felul de piese schimb. Informații telefon 466530; 094.982.989. (5334732)

Vând bus transport marfă Renault Master 2,5 Diesel, 1998, stare perfectă (nou), 22.500 DM negociabil. Telefon 057 - 210275. (4667)

Vând urgent Renault Twingo 1.2 cmc, 5 litri%, an '94, stare excepțională, înmatriculat. Telefon 276898, 096.700.719. (4685)

Vând VW TRANSPORTER, an 83, 1,6D, înmatriculat, stare bună, preț 5.000 DM. Telefon 092 556 562. (4671)

Vând FORD SIERRA 1,6 Diesel, geamuri electrice, central, an 1985, preț 4.500 DM. Telefon 092 556 562. (4671)

Vând urgent Opel Astra Combi, 1,8 benzină, an fabricație 1992, înmatriculat în țară în iulie 2000, 140.000 km la bord, stare excepțională (ușor lovit partea stângă), preț 7.300 DM, negociabil. Informații telefon 095 569 367 sau 287534. (4670)

(Continuare în pagina 14)

(Urmare din pagina 13)

Vând Opel Astra „F" Caravan, 1994, benzină, înmatriculat, CIV, opțiuni, 9.800 DM, negociabil. Telefon 263898, 092 349 445. (4709)

Vând „DAF" 95, 430 CP, Euro 2, stare perfectă, spoilerat, cauciucuri noi, 280.000 km. Telefon 094 607 228. (4713)

Vând (schimb) Alfa Romeo 75, an 1986, numere Italia, preț 1.600 DM, negociabil. Telefon 092 986 176. (4761)

Vând Ford Mondeo 1,6 benzină, din 1995, înmatriculat 1998. Telefon 272676, 253082. (4766)

Vând remorcă RM-2. Telefon 220060, după ora 20. (4768)

Vând BMW din 1987 pe benzină. Telefon 214428. (4151)

Vând Audi Coupe din 1986, CIV, numere noi, verificare tehnică până în 2003, benzinar 1,7. Telefon 214546, 271717, 093.284.028. (4071)

Vând Volskwagen Polo Diesel 1,3 din 1987 și VW Polo benzină 1,1 din 1986. Telefon 214546, 271717, 093.284.028. (4071)

Vând Dacia Sport 1984, stare bună de funcționare, 1.000 DM, negociabil. Telefon 093 604 578. (4422)

Vând urgent, convenabil, RENAULT MEGANE, 1996, 70.000 km la bord, full option. Telefon 257130 sau 092.663.275.

Vând camion SRD, stare bună, cu piese schimb, 1.700 DM. Telefon 093 767 827. (3485)

Vând Dacia 1310 L, 1999, 11.000 km, 5.000 DM sau schimb cu Dacia mai veche + diferență. Telefon 218042; 094.958.818. (4620)

Vând tractor , plug. Telefon 259710. (4690)

Vând remorcă, disc. Telefon 095.368.761. (4690)

Vând Trabant 601, stare perfectă. Telefon 273312. (4799)

Vând MERCEDES C-180 T, din 1998, multe extrase, 31.000 km, 25.000 DM. Telefon 094.577.050. (4796)

Vând MERCEDES „SPRINTER" din 1998, clima, 70.000 km, 25.000 DM+ TVA. Telefon 094.577.050. (4796)

Vând Ford Granada Diesel, 1985, înscris, toate taxele la zi. Telefon 093.887.195. (4794)

Vând Ford Scorpio din 1987, CUV; VT 2002, ABS, persoană fizică, bine întreținut, garaj, un singur proprietar. Telefon 263398. (4835)

Vând WV Polo Diesel 1300; Opel Kadet 1600 D. Telefon 411245; 094.577.808. (4831)

Vând cisternă 3600 lt. remorcă auto, transformator sudură, strung SNP400, selector semințe, tractor U-650, moară DI55, mig 3,5 pentru împrăștiat gunoi. Telefon 093.529.720. (5352327)

Vând Opel Astra TDi, an 1994. Telefon 218398; 092.548.216. (4840)

Vând Saviem 7,5 tone, basculant, stare funcționare, localitatea Zădăreni nr. 101. Telefon 092.231.346; 095.681.363; 413115. (4839)

Vând urgent motor Dacia 1400 cmc + talon ARO 10, an 1989. Telefon 093.716.490. (4060445)

Vând Oltcit R.11, 1989, stare foarte bună, 900 DM, negociabil. Telefon 246975; 094.766.787; 094.773.795. (4826)

Vând Opel Astra, an 1992, 1,4 benzină, injecție, adusă recent în țară, înmatriculată persoană fizică. Telefon 270029. (4807)

Vând Ford Mondeo 1,6, an fabricație 1995, înmatriculat 1998, 11.400 DM, negociabil. Telefon 272676; după ora 15, 253082.

Vând Fiat Ritmo, 1200 DM. Telefon 514323. (4857)

Vând Audi 80, CCTD, 1985, persoană fizică, CIV, VT, închidere centralizată de curând segmentat, stare foarte bună, preț 7.200 DM, negociabil. Telefon 420800, după ora 14. (4060447)

Vând Audi 80, înmatriculat, 3.000 DM. Telefon 210910, 094.245.572. (4964)

Vând Skoda S 100 (necesită mici reparații), înscrisă, 230 DM negociabil. Telefon 287080, 288686. (4975)

Vând Fiat Regata Diesel, an 1985, 2.100 DM, negociabil. Telefon 093.331.696; 565204. (4875)

Vând talon VW Pasat, CIV, numere noi, 4 uși, model 80-84. Telefon 096.238.717. (4881)

Vând Dacia 1310 Berlină, an 1999, culoare albă, 15.000 km, stare excelentă, preț negociabil. Telefon 274146. (4892)

Vând autoutilitară Furgon MAN, sarcină utilă 6,4 tone, an fabricație 1989, cu remorcă Kogel S.U.7 to., 1987, ambele în stare foarte bună de funcționare. Informații telefon 270540 sau 092.253.173. (4908)

Vând autoutilitară camion MAN, sarcină utilă 7,2 tone, an fabricație 1985, în stare foarte bună de funcționare. Informații la telefon 270540 sau 092.253.173. (4908)

Vând Lada 1200, CIV + VT 2002, stare foarte bună, 1000 DM, negociabil, piese de schimb. Telefon 462358, după ora 16. (4913)

Vând ARO 243 Brașov, 1992, și remorcă Padiș 1000, stare perfectă, localitatea Socodor nr. 541. Telefon 095.650.307. (5552553)

VÂNZĂRI ELECTRO

Vindem VITRINE FRIG, CAMERE FRIG, DULAPURI FRIG, garanție. Telefon 281384, orele 8-18. (3065)

Vând cuptor PIZZA trifazic, VITRINĂ frig, MALAXOR, grătar trifazic, friteuză profesională. Telefon 092.332.325. (4577)

Vând mașină spălat automatică, televizor color, garanție. Telefon 284604. (4776)

Vând CASE MARCAT FISCALE și CÂNTARE ELECTRONICE, omologate. Telefon 282829; 272727. (f. 1834264)

Vând mașini de spălat automate cu reduceri de preț (1.800.000-3.000.000 lei), oferim garanție. Telefon 259339; 094.706.321. (2719)

Vând congelatoare, lăzi, frigidere, combine, la prețuri foarte mici (1.500.000-3.000.000 lei), se oferă garanție. Telefon 259339; 094.706.321. (2719)

Vând ASPIRATOARE modele noi, la numai 400.000 - 600.000 lei. Telefon 259339; 094.706.321. (2719)

Vând TV color stereo cu telecomandă, la prețuri între 950.000 și 3.000.000 lei, oferim garanție. Telefon 259339; 094.706.321. (2719)

Vând EXPRESSO-uri CAFEA, profesionale. Telefon 092 962 123. (4028)

Vând mașini spălat, combine frigorifice, congelatoare, televizoare color, modele noi, garanție. Telefon 251392. (4517)

Vând televizoare color: Grundig, Telefunken, Nokia, telecomandă, teletext. Telefon 264004. (4516)

Vindem FRIGIDER cu congelator LG, nou. Telefon 280260; 094.552.226. (4596)

Vindem TELEVIZOARE COLOR, diferite mărimi. Telefon 280260; 094.552.226. (4596)

Vindem CALCULATOR 486 cu monitor, 14 VGA, tastatură, maus, 1.600.000 lei. Telefon 280260; 094.552.226. (4596)

Videm TV LG, nou, import Germania, diagonala 51/55 cm. Telefon 280260; 094.552.226. (4596)

Vindem PENTIUM I, diferite configurații. Telefon 280260; 094.552.226. (4596)

Vindem PENTIUM 3, 800 MHz, 128 RAM, 20GB, placă video, 32 MB, CDROM, placă sunet. Telefon 280260; 094.552.226. (4596)

Vând CALCULATOARE, monitoare, CD-romuri, plăci sunet, memorii. Telefon 229021; 246628, 096.701.305; 095.307.641. (4164)

Vând mașină spălat automată, garanție, negociabil. Telefon 266154; 210405. (4596)

Vând televizoare color Phillpis, Grundig, Saba, stație 50 W x 4, video Balupucket. Telefon 251354. (4686)

Vând (schimb) telefoane: Nokia 8850, 720 DM; Nokia 3310, nou, 300 DM; Motorola 3688, Kramer, nou, 390 DM; Phillips Xenium 929, 250 DM; Nokia 6110, 190 DM; Nokia 3110, 60 DM. Telefon 096 312 305, 266533. (4706)

Vând videocameră nouă profi, 1.500 DM; Sony 8 mm, 250 DM; video Philips nou, 150 DM; combină muzicală nouă Sharp/Fischer 300 DM. Telefon 057-272873. (4707)

Vând vitrine, congelatoare, compresoare frig, agregate, mașini de spălat automate, Lipova, str. Pompierilor (lângă Poliție). Telefon 095.831.480. (4515)

Vând vitrină frigorifică 1,80 m, stare bună, 1200 DM. Telefon 092.294.842. (4586)

Vând calculatoare Pentium III - II, aparate foto profesionale, camere video digitale, telefoane celulare, casetofoane mașină. Telefon 093.180.870. (4308)

Vând mașini spălat automate, AEG, Gorenje, 250 DM, Siemens 350 DM. Telefon 270518. (4568)

Vând frigider, congelator, ladă frig, combină frig, vitrină frig, mașină spălat automată; garanție 1 an. Telefon 220926. (4602)

Vând TELEVIZOARE COLOR, modele noi, (telecomandă, stereo, teletext) recent aduse din Germania. Oferim garanție. Telefon 259339; 094.706.321. (4934)

Vând: LADĂ, CONGELATOR, FRIGIDR, COMBINĂ frigorifică, toate aduse din GERMANIA, cu o bună stare de funcționare și prețuri foarte mici. Oferim garanție. Telefon 259339; 094.706.321. (4934)

Vând MAȘINI de SPĂLAT, import GERMANIA cu capacitate de 3 și 5,5 kg, rufe uscate și turație de 1000/1400, cuve de inox. Oferim garanție. Telefon 259339; 094.706.321. (4934)

VÂNZĂRI DIVERSE

Vând covoare persane, ladă frigorifică Bosch, dulap haine. Telefon 093 268 475, 256041, 253887. (4710)

Vând FIER BETON, 8.500 lei/kg, str. Independenței nr. 7, Bujac. Telefon 273785; 095.320.938.

Vând PLASĂ GARD ZINCATĂ și NEAGRĂ, toate dimensiunile; CUIE; PLASĂ RABITZ; TABLĂ DECAPATĂ 0,4 și 1 mm; TABLĂ ZINCATĂ 0,4, ȚEAVĂ PĂTRATĂ, SÂRMĂ NEAGRĂ și ZINCATĂ, COTURI, BURLANE, str. Vrabiei, nr. 4. Telefon 289997. (3062)

Vând plasă sîrmă zincată, Micălaca. Telefon 259892. (2179)

Vând aparate sudură electrice CO2, Argon, ofer garanție. Telefon 094.646.928. (4250)

Vând tablă zincată, import, preț excelent. Informații telefon 092 647 958 (4320)

Vând POMI FRUCTIFERI, diferite specii, localitatea Dorobanți nr. 475. Telefon 095 839 884, Kiss. (4333)

Vând rolete lemn de tei, rolete plastic, jaluzele verticale. Telefon 059.478.503. (4460)

Vând făină BL.55, cantități mari, 6.400 lei/kg. Telefon 462342 sau 093.194.025. (5351592)

Vând BCA, blocuri ceramice, țiglă, uși, ferestre, PAL, placaj, PFL, bitum, carton asflatat, plăci azbociment, etc, str. Pădurii nr. 69. Telefon 211272, orele 8-17. (4465)

Vând LEMNE FOC, esență tare, orice cantitate, la domiciliu. Telefon 214157; 245248. (4504)

Vând EUROBOLȚARI TERMOIZOLANȚI, cu certificat calitate 300 x 250 x 200, 6.800 lei/buc, 1 mc-475.000 lei. Telefon 281491, 092 381 750. (4197)

Vând FURAJE, preț de depozit, Arad, str. Petru Rareș, nr. 38. Telefon 095.350.622. (4556)

Vând RAFTURI și TEJGHELE. Telefon 093.253.651. (4462)

Vând baloți paie, 20.000 lei/balot. Telefon 279756 sau 095.619.813. (4542)

Vând NISIP și BALAST la domiciliul clientului. Telefon 277027. (4574)

Vând LEMNE FOC, esență tare, la domiciliul clientului. Telefon 210771 fost 245248. (4575)

Vând LEMNE FOC, esență tare, la domiciliu. Telefon 277027. (4575)

Vând NISIP, BALAST, la domiciliu. Telefon 214010. (4582)

Vând LEMNE FOC, la domiciliu. Telefon 214010. (4582)

Vând garaj metalic autorizat, convenabil, Micălaca, bloc 125. Telefon 094.645.465. (4596)

Vând garaj zona Fortuna. Telefon 246147 seara. (4605)

Nou! Vând CONVECTOARE, BOILERE și CAZANE încălzire centrală pe gaz. Telefon 212125. (4661)

Vând. POMI FRUCTIFERI altoiți, CUVIN. Telefon 461064 după ora 17, familia OLOIERU.

NOU! Vând BCA și ȚIGLĂ produse de MACON DEVA la prețuri fără concurență. Orice cantitate! Telefon 054-211807; 094.524.456. (f.1834419)

Vând convenabil mobilă de bucătărie, cu corpuri suspendate și mașină de spălat automată Ariston. Telefon 289635, după ora 17.30. (4718)

Vând mochetă, masă sufragerie + 6 scaune tapițate, cărți în limba maghiară, anii 1972. Telefon 096 453 221. (4723)

Vând garaj Romanilor, dormitor, fotolii pat extensibile, recamier extensibil, aragaz, congelator. Telefon 252030. (4755)

Vând arpagic sămânță neagră, ceapă soiul Stuttgart. Telefon 474541; 092.998.756. (4524)

Vând sub orice preț de piață, BCA, țiglă și ciment. Telefon 094.561.574. (3105)

Vând ROLETE PLASTIC import, 280.000 lei/mp; ROLETE TEI 650.000 lei/mp. Telefon 059-460315; 095.827.725. (4468)

Vând POMI FRUCTIFERI și TRANDAFIRI diferite specii. Telefon 535058. (4632)

Vând magazie 250 mp, curent trifazic în gara Pecica și șnecuri noi de încărcat vagoane CFR și transportor cu bandă de cauciuc pentru cereale sau construcții. Telefon 094.547.278. (4804)

Vând convectoare gaz, sigilate, garanție 1 an. Telefon 273312. (4799)

Vindem și închiriem expresoare cafea profesionale Saeco noi și second-hand. Telefon 270850; 094.635.132. (4795)

Vând containăr pentru produse petroliere (distribuție carburanți). Telefon 094.818.826. (4791)

Vând mobilă bucătărie 5 corpuri, masă, 2 tabureți. Telefon 211917. (4673)

Vând scaun stomatologic, mașină tocat carne, germană, malaxor german, mașini agricole, tulei. Localitatea Țipari, telefon 38. (ag.)

Vând urgent pian scurt, marca Hoffmann. Telefon 234884. (4851)

Vând birou cu scaun 2 milioane lei. Telefon 249584. (4847)

Vând construcție seră completă. Telefon 093.331.696; 565204. (4875)

Vând AUR, BIJUTERII - 155.000 lei/gr; pentru topit - 140.000 lei/gr. Telefon 094.847.220. (4949)

Vând strung SN 400, stare foarte bună. Telefon 531962. (4974)

Vând 2 vaci gestante. Telefon 265437.

Vând utilaje pentru brutărie: malaxor 200 litri, două cuve inox, mașină chifle, tăvi, coșuri pâine 1-2-3 kg și injectoare pe gaz pentru cuptor vatră. Informații telefon 412288, 095.390.349. (4954)

Vând ovăz pentru sămânță și grâu furajer. Informații telefon 466155. (5334732)

Vând garaj autorizat, zona 300, preț 1700 DM. Telefon 093.340.082. (4907)

Vând fân de lucernă, sat Zădăreni nr. 152, Hriț Toma. (4893)

CUMPĂRĂRI TERENURI, IMOBILIARE

Cumpăr TEREN INTRAVILAN, suprafață 2.000-3.000 mp. Condiții: front stradal 40-60 mp, acces camioane 20 tone, apă, canalizare, curent, gaz, disponibile în apropierea terenului. Oferim 5-15 DM/mp, funcție de zonă și utilități. Telefon 270692; 092.549.632. (4310)

Cumpăr teren la centura Ardului și șoseaua Arad-Timișoara. Telefon 213113. (4115)

Cumpăr teren agricol în zona Felnac, Munar, Sîmpetru German, lot minim 30 ha. Telefon 213113. (4115)

Cumpăr apartament 2 - 3 camere, în blocurile noi din centru sau Vlaicu. Telefon 213113. (4115)

Cumpăr apartament 1 cameră sau garsonieră confort I în Vlaicu, centru sau Micălaca. Telefon 213113. (4115)

Cumpăr 1-2 ha teren în sau la marginea unei comune, la maxim 15 km de Arad, poate și pășune sau firmă. Informații telefon 093.637.671. (4618)

CUMPĂRĂRI DIVERSE

Cumpăr vaci și vițele, ofer preț bun. Telefon 263874; 093.503.704.

Cumpăr fier vechi, cantități mari, la preț avantajos. Telefon 093.404.010. (4811)

Cumpăr porci grași și vite. Arad, telefon 057-287723. (4362)

Cumpăr vițele și vaci cu plata pe loc. Telefon 095.390.375. (4264)

Cumpăr grâu panificație, cantități mari, 4.500 lei/kg. Telefon 462342 sau 093.194.025. (5351591)

Cumpăr porci și vite pentru sacrificare. Informații telefon 094.867.536. (4647)

Cumpăr PORCI GRAȘI, localitatea MÎSCA, nr. 307, preț 29.000 lei/kg. Telefon 057 - 531497, 094.774.649. (4649)

Cumpăr grâu panificație, plata pe loc. Telefon 092 887 025. (4818)

Cumpăr porci grași, 29.000 lei/kg, plata pe loc. Telefon 474541; 092.998.756. (4524)

CERERI ȘI OFERTE DE SERVICII

Angajez FEMEIE pentru SUPRAVEGHERE A DOI MINORI de 12 și 8 ani. Oferte serioase! Telefon 094.202.948. (4631)

Angajăm absolvenți facultate MARKETING, permis conducere, salar atractiv. Telefon 253868. (4512)

TOP SECURITY SERVICE ARAD, Piața Sîrbească nr. 1, telefon 281410, 280228, angajează PERSONAL PAZĂ, domiciliul Arad. (4508)

Societate nou inființată, activitate de cusut fețe pantofi, angajează mașiniste calificate, lucrători manual, mecanic, șef secție, mașiniste subțiat, mașiniste curățat, mașinistă termociment. Societatea se deschide la 20.03.2001. Telefon 465662, orele 8-15; 241548 orele 18-20. (4300)

PRODMODERN angajează CONFECȚIONERE încălțăminte. Telefon 211252. (4564)

SOCIETATE COMERCIALĂ profil alimentar, angajăm VÂNZĂTOARE. Telefon 266211. (4590)

CAMARO BOSS angajează BARMANE OSPĂTARE, la TURNUL DE APĂ. Telefon 093 346 529. (4774)

SPECTRUM-DET, angajează INGINER-TEHNICIAN sisteme de alarmă. Telefon 094.125.754. (4527)

CICERUS angajează FEMEI pentru: operator calculator, ajutor bucătar, ajutor ospătar. Telefon 094.507.256; 216047. (4485)

SUPERMARKET alimentar ZIRIDAVA angajează: VÂNZĂTORI. Cererea + C.V. se depun în incinta magazinului Ziridava. (4810)

SOCIETATE COMERCIALĂ angajează BRUTAR. Telefon 094.618.678. (4809)

Angajăm DOCTOR sau TEHNICIAN veterinar, experiență în avicola. Telefon 092.985.943. (4808)

Angajăm ȘOFER distribuitor pâine. Telefon 094.597.431. 84805)

Angajez: OSPĂTARI (fete și băieți, vârsta maximă 25 ani); AGENT VÂNZĂRI-vârsta maximă 25 ani, carnet cat. B; ȘOFERI-vârsta maximă 35 ani, cat. B,C,E; MUNCITORI necalificați, vârsta maximă 35 ani. Telefon 275747. (4802)

BUCTEXTIM angajează CONFECȚIONERE pe liniară, str. Vîrful cu Dor nr. 18. (4792)

LASCOS Vinga, FN, angajează BARMAN-OSPĂTAR. Telefon 094.818.826. (4790)

Incadrez BUCĂTAR pentru fast-food. Telefon 092.654.643. (4822)

Bar „HEXAGON" Micălaca, angajează BARMAN, OSPĂTAR. Restaurantul „PIRAMIDE" angajează BARMAN-OSPĂTAR, PIZZATOR, BUCĂTAR. Selecția azi, la Restaurant „PIRAMIDE", vizavi de CEC, ora 17. Telefon 095.631.144. (4819)

FABRICĂ ÎNCĂLȚĂMINTE angajează PERSONAL cu multă experiență, la mașină subțiat și ELECTROMECANIC marca CERIM. Telefon 272240. (4856)

Angajăm COAFEZE, vad foarte bun, Piața UTA. Telefon 262023; 095.619.835. (4879)

Magazin alimentar angajează VÂNZĂTOARE, carte de muncă. Telefon 251303. (4888)

Angajăm PERSONAL pentru CUSUT industrial, CONFECȚIONERE cu experiență. Telefon 289104; 095.570.949. (4903)

Angajăm LĂCĂTUȘ-SUDOR, MAISTRU (inginer, subinginer), construcții instalații. Telefon 280908. (4922)

PRESTĂRI SERVICII

Repar: FRIGIDERE, CONGELATOARE, deplasare, constatare gratuită, garanție 12-24 luni. Telefon 092.417.397. (4832)

„IFIM" execută HIDROIZOLAȚII și vinde membrană hidroizolantă, import Italia. Telefon 253036; 092.275.563. (4298)

„SILDOR PROD" execută ieftin, reparații frigidere, congelatoare, garanțial. Transport gratuit. Telefon 057-270622. (c)

MOBILĂ LA COMANDĂ
● PROIECTĂM ȘI CONFECȚIONĂM
mobilier casnic și de birou din PAL melaminat, diferite nuanțe și culori, din import
● INSTALĂM
cu unelte profesionale MOCHETĂ și LINOLEUM.
● CĂUTĂM SĂ ÎNCHIRIEM SPAȚIU COMERCIAL aprox. 120 mp.
S.C. ARCADIA S.R.L.
Tel. 093.974.698 (c.33)

ATENȚIE!
CONSTRUIM
● Sobe TERACOTĂ
● HORNURI
● ȘEMINEE
ASIGURĂM
● Curățat hornuri
VERIFICĂM
● Aerisire gaze
la asociațiile de locatari
Telefon 250.529 (c.34)

Executăm TÂMPLĂRIE ALUMINIU cu GEAM TERMOPAN import Grecia; PREȚURI PROMOȚIONALE, „APEL QUALITIY". Telefon 274466, 281249, 092.371.779. (4538)

EXECUT PRELATE AUTO. Telefon 244803, 274238, seara. (4319)

MEDITEZ limba ENGLEZĂ, avantajos, ȘCOLARI și PREȘCOLARI, la domiciliu lor. Telefon 092.627.907; 252957. (4783)

„CONDAN", execută lucrări CONSTRUCȚII de orice fel, finisaje interioare, exterioare cu programare. Telefon 095.263.183. (4828)

(Continuare în pagina 15)

(Urmare din pagina 14)

INSTALATOR autorizat MONTEZ și SIGILEZ contoare de apartament. Telefon 092.871.278. (4862)

Predau ENGLEZĂ cursuri extrem de intensive, MEDITAȚII. Telefon 241629; 095.598.331. (4865)

CURSURI DE CALIFICARE-DIPLOME INTERNAȚIONALE: maseur, fiziochinetoterapeut (gimnastică medicală). telefon 252860. (4034)

PARCHET LAMINAT, PARCHET clasic, montăm, rașchetăm, paluxăm. Telefon 095.258.603; 211926. (4882)

Executăm: ZUGRĂVELI, RENOVĂRI, ACOPERIȘURI, zidării, betonări, faianțări, mansardări. Telefon 258126. (4959)

DIVERSE

DORIȚI să știți ce vă AȘTEAPTĂ în VIITOR? Sunați cu încredere la telefon 093.948.242. (4940)

DAU VALUTĂ împrumut. Telefon 094.118.753. (4617)

„PRODPAN" - ARAD, Calea Aurel Vlaicu, nr. 274, DISTRIBUIE OUĂ, cantități nelimitate, preț avantajos 1.550 lei/bucata; negociabil după cantitate. Telefon 242234. (4662)

OFERTĂ SPECIALĂ! Prețuri excepționale prin SPECTRUM DET, pentru comercializare sisteme de alarmă și supraveghere prin dispecerat. Informații telefon 094.125.754. (4527)

CREDITE de la 6% pe an, până la 500 milioane lei, pentru imobile, etc. „EURO CASSA", Bd. Decebal nr. 2-4, et. II, ap. 211. Telefon 095 609 301. (4680)

OFER VALUTĂ AVANTAJOS, garanții imobiliare. Telefon 092 166 307. (4722)

„CLAS MODEL" produce, comercializează COLȚARE, CANAPELE, prețuri avantajoase. Telefon 270700. (3486)

SC „TRIPLET" SRL cu sediul în Timișoara Calea Aradului nr. 48, dorește autorizație de mediu pentru comercializare produse de uz fitosanitare, îngrășăminte, semințe, la punctul de lucru din Arad, str. Mihai Eminescu nr. 3. Eventualele contestații se pot depune la Agenția de Protecția Mediului, B-dul Dragalina nr. 16, Arad. (4793)

În data de, 08.03.2001, ora 13, se vinde la licitație publică imobilul proprietatea urmăritei IERCUSAN DOINA, situat în Arad str. Beiuș nr. 5, bl. 613, ap.36 cu prețul de strigare de 93.003.642 lei. Licitația va avea loc la sediul Judecătoriei Arad, cam. 55, executori judecătorești. Informații zilnic, orele 8-12. (4803)

Sâmbătă, 3 martie 2001, ora 10, se convoacă ADUNAREA GENERALĂ a Societății Agricole ROMGERM ȘIMAND, la căminul cultural. (4780)

SC „SAFA IMP-EXP" SRL cu sediul în PILU, județul Arad, dorește să obțină autorizație de construcții pentru: PECO, MOTEL, PARCARE, SPĂLĂTORIE AUTO în Pilu, județul Arad. Eventualele contestații se pot depune la Agenția de Protecția Mediului, B-dul Dragalina nr. 16, Arad. (4853)

SCCA PRESTAREA PÎNCOTA, convoacă ADUNAREA GENERALĂ ORDINARĂ a acționarilor, pe data de, 15-03.2001, ora 10, la sediul societății. Ordinea de zi se găsește afișată la sediul sòcietății. Informații suplimentare la sediul unității. (5352325)

Primăria comunei CHISINDIA, organizează licitație în data de, 19.03.2001, ora 10, la sediul primăriei pentru închirierea de SPAȚII COMERCIALE în suprafață de 65 mp. Relații la sediul primăriei. (4060444)

FONDUL ROMÂN DE DEZVOLTARE SOCIALĂ, Comunitatea rurală săracă Stoinești, sat Stoinești, comuna Craiva, jud. Arad, anunță LICITAȚIE PUBLICĂ DESCHISĂ pentru proiectarea lucrării finanțată din fonduri F.R.D.S. REABILITARE DRUM COMUNAL D.C.4. Licitația va avea loc la Primăria Craiva, în data de 15.03.2001, 15 zile de la data apariției anunțului în presă. Documentațiile se pot ridica începând cu data de, 01.03.2001, de la sediul comunității. (4800)

Doamna ELENA, Regina Magiei Albe, este venită în Arad. Minunata doamnă făcătoare de minuni lucrează cu lucruri sfinte, moștenitoare a puterilor paranormale asigură reușita din prima ședință. Sunt Ionuț din Arad, mulțumesc doamnei ELENA că mi-a redat virilitatea. Telefon 094 116 504. (4760)

Primăria PÎNCOTA, organizează licitație publică pentru ÎNCHIRIERE SPAȚIU cu destinație POȘTĂ. Licitația va avea loc în data de, 19.03.2001, ora 10, la sediul primăriei din Pîncota, str. T. Vladimirescu nr. 68. Informații la telefon 057-466679 sau 057-466301. (334734)

VALERIA și TAMARA, acum prezente în Arad, cele două surori cu cele mai puternice puteri, capabile de a birui răul în bine, cu cele mai multe reușite, INTERN și EXTERN, au putere să dezlege cununii, împreunează cupluri, scoate argintul viu, lecuiesc impotența, beția, gelozia, alungă răul aduce pacea în casele oamenilor și prosperitate în afaceri. Relații 093.421.156, Cartier Micălaca, str. Miorița bl. 128, ap. 4. (4872)

CONSILIUL LOCAL al COMUNEI ȘIRIA vinde la licitație publică, în ziua de, 16 martie 2001, ora 10, următoarele utilaje: mașină universală de tâmplărie; fierăstrău panglică; mașină de surfilat-tricotaje. Informații la sediul Consiliului local, telefon 531101, zilnic între orele 8-16. (4877)

D.G.P.D.C. ARAD- Centrul de Plasament ȘIRIA, dorește să obțină autorizație de mediu pentru activitatea-OCROTIRE de tip rezidențial, din comuna Șiria, str. 85 Infanterie, nr. 186. Contestațiile se pot depune la Inspectoratul de Protecție a Mediului Arad, B-dul Dragalina nr. 16. (4906)

Judecătoria Ineu vinde la licitație publică în data de, 02.03.2001. ora 12, imobilul din CERMEI, înscris în CF nr. 4231, Cermei compus din clădirea P-1-410 mp, 20 KW trifazic, apă, canal, magazie 470 mp, 20 KW trifazic, cu platformă betonată, 1127 mp, teren aferent 7388 mp. Prețul de strigare redus cu 10% este de de 1.764.000.000 lei. Condițiile de licitație se pot consulta la sediul Judecătoriei Ineu, biroul executori judecătorești, Galuți Alex, lunea și vinerea a fiecărei săptămâni, orele 10-12. (4900)

ÎNCHIRIERI

Închiriem fostul Cămin Cultural Gai. Informații telefon 240991.(4431)

Închiriez spațiu, suprafață 230 mp, Vlaicu, Piața Agroalimentară, condiții deosebite exploatare. Informații suplimentare, telefon 280537, orele 9-14. (4149)

Ofer spre închiriere BAR DE NOAPTE de LUX, complet amenejat, cu toate dotările. Telefon 214425. (4666)

Căutăm spațiu comercial 25-60 mp, pe Bd. Revoluției. Informații telefon 252952 sau 096.477.005. (4533)

Ofer spre închiriere Saviem 7 tone, carosat, basculant. Telefon 094.705.953. (4615)

Închiriez apartament ultracentral (2 camere + dependințe), gresie, faianță, parchet, mobilat. Telefon 286333 sau 095 315 895. (4672)

Închiriez spațiu comercial ultracentral (150 mp) bun pentru salon, expoziție mașini (cu 4 vitrine mari), restaurant, încălzire pe gaz. Telefon 092 321 461. (4673)

Ofer spațiu 100 mp pe termen lung pentru activități comerciale, depozit; stradă principală, toate dotările. Telefon 284013, seara. (4721)

Închiriez pe durată îndelungată, spațiu comercial, pe Bd. Revoluției, 122 mp. Telefon 093 884 259,. (4746)

OFERIM GRATUIT spațiu PATISERIE COFETĂRIE. Telefon 057-270357. (4759)

Ofer pentru închiriat hală suprafața de 600 mp, situată în zonă comercială foarte bună. Telefon 092 516 136. (4751)

Ofer spre închiriere garsonieră mobilată, zona Confecții, pe termen lung, plata anticipat. Telefon 252178. (4752)

Închiriez (ofer) garaj, zona Mioriței. Telefon 278120. (4750)

Închiriez spații de producție și depozite. Telefon 244803, 274238 seara. (4318)

Dau în chirie apartament 2 camere, complet utilat, bloc 304 C, 300 DM. Telefon 094.625.880. (4552)

Ofer spre închiriere 3 spații disponibile (posibilități producție, comerț, activități medicale, birouri firmă): 1)-900 mp, str. V. Goldiș nr. 4 (lângă Teatru); 2)-150 mp, Piața UTA nr. 45-55; 3)- 60 mp, str. Abrud bl. 125. Informații telefon 281970. (4801)

Dau în chirie spațiu în apartament cu două camere pentru una-două fete. Telefon 240658. (4788)

Perimesc în gazdă o fată, bloc central. Telefon 284933. (4829)

Închiriez apartament 3 camere, ultra renovat, în Micălaca, bl. 340 la parter, numai pentru firmă. Informații telefon 095.073727. (4823)

Primesc 2 fete în gazdă, Micălaca. Telefon 262730. (4820)

Închiriez spațiu 100 mp în str. Poetului, bl. A 43, parter, bun pentru producție, depozit, birou firmă. Telefon 273083; 093.013.377. (4845)

Ofer spre închiriere apartament (ne)mobilat. Telefon 210255. (4836)

Caut urgent să închiriez garsonieră, apartament (ne)mobilat, ofer 100-150 DM. Telefon 210555. (4836)

Închiriez casă, Bujac. Telefon 245940. (4584)

Închiriez spațiu comercial 64 mp, str. Petru Rareș nr. 35 (Grădiște).Telefon 289033. (4880)

Închiriez garsonieră confort I, Micălaca, str. Simfoniei, bloc 243, etaj II. Telefon 289952. (4955)

Închiriez apartament 3 camere, mobilat, Vlaicu. Telefon 095.780.090. (4885)

PIERDERI

Pierdut carnet sănătate eliberat de C.M.I. dr. Onea Daniela, din Turnu, nr. 245, județul Arad, pe numele Orban Ioana-Terezia. Îl declar nul. (4864)

Pierdut carnet de sănătate eliberat de CMI, dr. Onea Daniela din Turnu nr. 245, județul Arad, pe numele Orban Dina-Cornelia. Îl declar nul. (4863)

✝ DECESE ✝

Cu adâncă durere în suflet anunțăm încetarea fulgerătoare din viață, la fragila vârstă de 7 anișori, a celei care a fost iubita noastră fiică,

PATRICIA DIMA.

Ceremonia religioasă va avea loc azi, 1 martie, ora 13, la biserica UTA. Veșnic nemângâiați mama Angela și tata Valentin.

Cu adâncă durere anunțăm încetarea din viață a celei ce a fost mamă grijulie, soție, soră, cumnată,

DOBRA SOFIA.

Înmormântarea va avea loc azi, 1 martie 2001, ora 14, la Cimitirul Eternitatea, de la Capela Nosferatum. Dumnezeu s-o odihnească în pace! Fiul Kiss Flavius și familia.

Cu adâncă durere anunțăm încetarea din viață a iubitului nostru soț, tată, bunic și străbunic,

IȘTOC PETRU (LUPU),

din GURBA, în vârstă de 85 ani. Înmormântarea are loc astăzi, 01 .03.2001, ora 15, de la Capela Cimitirului Eternitatea. Familia îndoliată.

Cu inima zdrobită de durere, anunț încetarea din viață, a scumpului meu soț

ȘERB DĂNUȚ,

în vârstă de 45 ani. Înmormântarea va avea loc vineri, 2 martie 2001, ora 14, de la Capela Cimitirului Eternitatea (UTA). În veci nemângâiată, soția Florica.

✝ CONDOLEANȚE ✝

Colectivele Clinicii I Medicală și Endocrino-Metabolice, Spitalul Județean sunt alături de familia îndoliată DIMA la pierderea fiicei și nepoatei,

PATRICIA.

Sincere condoleanțe! (4943)

Cu adâncă durere în suflet ne luăm rămas bun, la doar 7 ani, de iubita noastră nepoată,

OANA PATRICIA,

care după o scurtă suferință a trecut în neființă. Vei fi mereu în sufletul și inima noastră și te vom iubi mereu. Bunica ta Constanța, mătușa Gabriela și unchiul Nelu. Dumnezeu să te aibe în pază, să te odihnești liniștită. (4871)

Cu sufletele îngenunchiate de durere, ne luăm rămas bun de la scumpa noastră nepoată,

OANA PATRICIA,

care după o scurtă suferință a plecat dintre cei dragi. Vei rămâne pentru totdeauna în inima noastră și a tuturor celor care te-au iubit. Unchiul Codrin, mătușa Claudia și verișorul Robert. Dumnezeu s-o odihnească și s-o aibe în pază! (4871)

Suntem alături de familia DIMA în greaua încercare. Sincere condoleanțe! Familia IVAN. (4874)

Colegii de la SC IVANTERM SRL sunt alături de familia DIMA. Sincere condoleanțe. Colectivul SC IVANTERM SRL. (4874)

Sincere condoleanțe familiei DIMA pentru trecerea în neființă a fiicei lor,

DIMA OANA PATRICIA.

Prietenele: Elena, Cornelia și Neli. (4911)

Suntem alături de colega noastră IȘTOC PARASCHIVA în greaua încercare prin care trece pricinuită de pierderea tatălui. Sincere condoleanțe familiei. Colectivul Sălii de Naștere al Spitalului de Obstetrică Ginecologie Arad. (4898)

Suntem alături de prietenii noștri dragi, Angela și Vali Dima la pierderea fulgerătoare a fiicei lor dragi,

PATRICIA.

Familia DEHELEAN. (4926)

Transmitem pe această cale sincere condoleanțe colegului nostru, lt. col. ARDELEAN DANSTELIAN la trecerea la cele veșnice a socrului său, din partea colegilor de la PPF Vârșand. (4025)

Suntem alături de voi cu toată ființa noastră, dragă Ange și Vali în aceste momente triste, când fiica voastră,

PATRICIA

s-a transformat în înger. Nu o vom uita niciodată! Marce și Vasi. (4932)

Un ultim omagiu celei care a fost buna noastră vecină și prietenă

DOBRA SOFIA.

Odihnească-se în pace! Vecinii de la scara D. (4971)

Suntem alături de colega noastră DIMA ANGELA la despărțirea de unica fiică

PATRICIA.

Sincere condoleanțe! Dumnezeu s-o odihnească în pace! Colectivul clasei I-B - „CHRISTIANA". (4972)

Înmărmurit de durere, colectivul SC „NATURAL CONSERV" ARAD, își ia un ultim adio de la colegul lor,

ȘERB DĂNUȚ,

trecut în eternitate la vârsta de numai 45 ani. Transmitem cele mai sincere condoleanțe familiei, asigurând-o totodată de adânca noastră compasiune. Dumnezeu să-l ierte! Adio, dragă prietene. (4949)

✝ COMEMORĂRI ✝

Cu durere în suflet anunțăm că, azi se împlinesc 6 ani de la decesul bunicului nostru drag,

CHIRILĂ MIHAI.

Nu te vom uita niciodată! Nepoții: MIHAI și FLORIN. (4876)

Azi, 1 martie 2001, se împlinesc 18 ani de când,

prof. GEORGETA POCNEȚ

a trecut la cele veșnice. Sufletul ei bun și blând nu va fi uitat niciodată! Dumnezeu s-o ierte și s-o odihnească în pace! Soțul. (4940)

Tristețe, lacrimi și durere la doi ani de când ne-a părăsit cea care a fost fiică, soră și mătușă,

PALCU FLORICA

din NĂDAB. Dumnezeu să te odihnească în pace! Familia îndurerată. (4777)

Tristă aducere aminte, nestearsă amintire la un an de la trecerea în eternitate a celui care a fost,

HOTĂRAN TEODOR,

din MIȘCA. Dumnezeu să-l odihnească în pace! KLEMENTINA. (4824)

Azi, 1 martie, se împlinesc 13 ani de când a plecat în veșnicie cel care a fost soț, tată și bunic,

MIHUȚA SAVU (SĂVULICĂ).

Vei rămâne veșnic în amintirea noastră. Familia Mihuța: soția, copiii și nepoții din România și Chicago (SUA). (4773)

Se împlinesc 5 ani de la decesul iubitului nostru soț, tată și cumnat,

VLAIC AUREL.

Dumnezeu să-l odihnească în pace! (4672)

Se împlinesc 2 ani de lacrimi și jale după cea care a fost,

HOTĂRAN LETIȚIA,

din CHIȘINEU CRIȘ. O plâng în veci nemângâiați soțul DUMITRU și cele 2 fiice LETIȚIA și EMILIA.

Lacrimi și flori pe mormântul tău, scumpa noastră soție, mamă și bunică,

SERAC FLOARE,

din SOCODOR, la împlinirea a 2 ani de la trecerea în neființă. Te plângem veșnic, familia îndoliată. (5552552)

IN MEMORIAM TEODOR VALEA-SUSANI.

Dragă, DODULE, ne-ai părăsit pe neașteptate în tragicul accident de acum 6 săptămâni, ne-ai părăsit pentru totdeauna, lăsând în urma ta durere, tristețe și suflete nemângâiate, ducând cu tine toate bucuriile și speranțele noastre. Chipul tău drag și iubitor ne însoțește mereu, dragostea noastră te caută neîncetat, te așteptăm parcă să revii în sânul familiei, dar... tu nu mai ești, așteptările noastre sunt zadarnice, trăim doar cu speranța în bunul Dumnezeu, că ne vom revedea dincolo. Dumnezeu să te ierte! Nu te vom uita niciodată! Mama, tata, soția Brîndușa și fiul Adi, în veci nemângâiați. (4895)

Au trecut 6 săptămâni de când a încetat din viață, dragul nostru soț, tată și bunic iubit,

BRAD IOAN.

Slujba de pomenire va avea loc, duminică, 4 martie 2001, ora 12, la Biserica Ortodoxă din COMLĂUȘ. Familia veșnic îndoliată. (5351598)

Se împlinesc 6 luni de când scumpa noastră mamă și soacră a plecat lăsînd în urma ei multe lacrimi, suferință și durerea,

HUSARIK ANA.

Dragă mami, ni-e dor de tine, parcă și acum mai așteptăm ca să revii dar tu ai plecat spre veșnicii. Mai vrem să știi să nimeni și nimic pe această lume nu te va putea înlocui. Te iubim și te purtăm în suflet. Fiicele tale: Luminița, Marinela și ginerele Alin. Dormi în pace! (4920)

Astăzi, se împlinește un an de la trecerea în neființă a celui ce a fost soț, tată, bunic și cumnat,

CÎRLAN IOAN,

din ȘIMAND. Nu te vom uita niciodată! Soția Saveta și familiile Anghelescu, Pricope și Bogdan. (4894)

● PRODUCE ȘI MONTEAZĂ UȘI ȘI FERESTRE DIN PVC
ARMAT CU PROFILE TROCAL GERMANIA
● PRODUCE ȘI VINDE GEAM TERMOPAN
LUCRU NEMȚESC

SATLINE

SALON DE EXPOZIȚIE:
ARAD, PIAȚA MIHAI VITEAZUL
BL. M 7, PARTER
TEL./FAX. 057/25 14 61; 094 50 72 11

CARTIERUL DE VEST

Finanțare pentru cumpărare de locuințe prin credit ipotecar ANL
I. Locuințe pentru persoane fizice
II. Locuințe de serviciu pentru societăți comerciale

ETAPELE CONTRACTĂRII:
I. Contract de vânzare-cumpărare lot de casă, întabulare în Cartea Funciară pe numele cumpărătorului.
Loturi cuprinse între 200-1300 mp,
Preț 12-17 USD/mp
II. Contract de construire, pe modelul de casă agreat, cu stabilirea prețului, din care se achită 15% avans.
III. Diferența de 85% se va plăti în rate lunare, în termen de 10 ani, prin credit ipotecar ANL, cu o dobândă de 10-12%/an, la EURO, plătibil în lei la cursul de vânzare al valutei din ziua plății.

Vă așteptăm!

Informații: EXPO MARKET JACKSON din Arad sau la telefoanele 094.600.494, 094.273.083. (1834440)

S.C. CONTROLLER GROUP S.A. ARAD
(str. Patria nr.14, în incinta SC TEBA SA)
ANGAJEAZĂ:
- designer pentru birou creatie
- decoratori spatii comerciale
- tehnicieni tricotaje, cu experientă în domeniu si posibilitate de a lucra în străinătate
- controlori calitate cu experientă în domeniul textil.
Persoanele interesate vor depune CV la secretariatul societătii, sau prin fax la nr. 057-280 792

Vrei să-ți cumperi o mașină, un apartament dar nu ai suficienți bani?
Grupurile de cumpărători organizate de S.C. PRO-DOMUS S.A. oferă împrumuturi
pe 10 ani cu comision 4% pe an și pe 3 ani cu comision 10% pe an.
Informații telefon: 057/254.399
Str. I.C. Brătianu nr. 11 (fosta 30 Decembrie).
PROGRAM zilnic 10-17.

INTERNATIONAL HOUSE Language Centre
Fundația Centrul de Limbi Moderne - International House Timișoara anunță scoaterea la concurs pentru sucursala din Arad, a două posturi de profesor de *limba engleză* respectiv *italiană*.
Condiții: absolvent(ă) studii de specialitate și disponibilitate pentru program flexibil.
Persoanele interesate vor depune o scrisoare de intenție și un CV la sediul nostru din Arad, str. George Coșbuc nr. 1, între orele 15.00 și 20.00, până la data de 09.03.2001

Distribuitor Autorizat dialog
Tic Tac Tic Tac Tic Tac Tic Tac
61 62 63 64 65 66 67
Taxare la secundă (ofertă valabilă pentru abonamentele cu minute incluse; primul minut este indivizibil)
Telital GM 240 E
169.000 lei* - fără TVA
PENTRU DI - 4$*
TIMIȘOARA
Piața Victoriei 2; Tel.: 056-293836
Str. Științei 4 (lângă piața Aurora); Tel.: 056-218553
Centrul comercial TERRA, standul K8; Tel.: 056-214597/163
Str. Eugeniu de Savoya 12; Tel.: 056-199662
ARAD: Bd. Revoluției nr. 35; Tel.: 057-270890
Piața Spitalului Bl. 1C; Tel.: 057-252001
SEVERIN: Str. Tudor Vladimirescu nr. 41; Tel.: 052-324040
DEVA: Bd. Decebal, Bl. 15; Tel.: 054-233633
REȘIȚA: Str. Libertății, Bl. A2; Tel.: 055-224734
ORADEA: Str. Dimitrie Cantemir nr. 8, Bl. A4, parter; Tel.: 059-134624
SIBIU: Str. Tribunei nr. 2 (în spatele magazinului Steilmann); Tel.: 069-230170
Goldstern GSM
Concurență nu avem
Always keep in touch
Toată gama de produse ALO:
Pachete ALO cu număr (ALO DA, ALO 3D și ALO);
Cartele de reîncărcare (30, 60 și 130 unități)
A L O
Te provoacă la dialog
*În limita stocului disponibil. Firma își rezervă dreptul de a modifica prețurile fără preaviz.

s.c. DINAMIC OIL s.r.l.
Distribuitor autorizat lubrifianti Mol-Carrier
Angajează COORDONATORI VÂNZĂRI
CERINȚE:
● experiență în vânzarea lubrifianților (ind., agricultura)
● permis de conducere categoria B
CV-urile se vor trimite la sediul societății până în data de 08.03.2001. Interviul va avea loc la sediul societății în data de 09.03.2001 ora 10,00.
Str. Șiriei nr. 19/A (incinta Volanul SA)
Tel/Fax: 279.921, M: 093.56.02.06.
(5914891)

ROMMAT CONSTRUCȚII
Comercializare materiale de construcții
angajează
DIRECTOR
● Studii superioare ● Cunoștințe PC
● Carnet conducere ● Experiență în domeniu
CV se depun la adresa: str. V. Moga nr. 65 - 67
Informații la tel.: 057-276333, 212732

REDUCERE 5% 5% 5% la plata pe loc
Optima
Adesgo
TOMPEA
MONDEX
DEPOZIT en-gros CIORAPI
Cl. Victoriei 60-62 - tel:970.800
Expo Market Jackson - stand 4

HARD SEX
PLANETA
Fetele care spun DA
32.18.18
INTERZIS MINORILOR

MANITOBA TEX SC
we need help in our Production department
if you are:
- experienced in Production Flow and Planing for a textile company with at least 75.000 garments a month
- your english is well in communication and in written form
- you are interested to work in young team in a established and growing company
- interested to work for 100% Export market -.Marks & Spencer, Dunlop, Quiksilver ...you should sent us your written CV in english and arrange a meeting with
Mrs. B. Schumacher at 0572 - 10500
the following positions are available.
Production Plan Responsible

MANITOBA TEX SC
we need help in our Production department
if you are:
- experienced with production flow and planing in a textile company with at least 75.000 garments per month
- your English language is well in communication and in written form
- you are experienced in arranging sewing production in several companies around the country
- you are interested in working with a young team in an

PRIMĂRIA ARAD ANUNȚĂ
Începând cu data de 1 martie 2001, pentru persoanele fizice,
ORARUL CASIERIILOR DIN CADRUL DIRECȚIEI FISCALE, B-DUL REVOLUȚIEI NR. 97, VA FI URMĂTORUL:

Luni	8,00-12,30
Marți	8,00-12,30 și 15,00-17,00
Miercuri	8,00-12,30
Joi	8,00-12,30 și 15,00-17,00
Vineri	8,00-12,30

Primar
Ing. dipl.
Dorel Popa
(1834461)

BANCA "TRANSILVANIA" S.A.
SUCURSALA ARAD,
Str. Unirii nr. 5-7,
Tel. 057/283.122
Dobânzi avantajoase
37% p.a. - 90 zile
la certificatele de
depozit nominativ

ADEVĂRUL
COTIDIAN INDEPENDENT ARAD
Anul XIII, nr. 3244
Vineri, 2 martie 2001 ● 20 pagini ● 3500 lei ● e-mail: adevarul@arad.ro; adv.pub@arad.ro
BRAT Publicație auditată în semestrul II 1999
Tiraj mediu zilnic vândut: 34.958

WEST BANK S.A.
ARAD, B-dul Revoluției nr. 88
TELEFON: 284.888;
FAX: 285.202
Oferă clienților posibilitatea închirierii de casete de păstrare a valorilor

Pentru Cabinetul Năstase

URMĂTOARELE DOUĂ, TREI LUNI VOR FI DECISIVE

Guvernul Năstase a împlinit două luni. Două luni care au trecut aproape pe neobservate datorită în special absenței unor mișcări sociale precum cele cu care ne obișnuisem mai vara trecută. Nu-i vorbă, că nici vremea nu prea este potrivită pentru așa ceva, iarna, în general, mai tot românul stând pe acasă, croind la planuri ori pur și simplu așteptând să treacă timpul.

Din nefericire însă, dacă ar fi să ne luăm după unele semnale, vremea așteptării s-a cam terminat, colectivități tot mai mari de oameni începând să se miște și să-și ceară drepturile, un exemplu în această privință fiind cei peste 400 de oameni ce s-au autoblocat în cele câteva mine din județul Argeș. Nu discutăm aici îndreptățirea sau nu a acestor greve ca și a altor mici focare de nemulțumire din alte 6-8 zone ale țării, ci doar **semnalul pe care-l dau acestea Cabinetului Năstase, atenționându-l că luna de miere a trecut și că adevărata guvernare de-abia de acum încolo începe**. Ce-i drept că premierul și-a asigurat într-un fel spatele prin acel celebru pact de „neagresiune" încheiat recent cu sindicatele, o performanță pe care nici un prim-ministru nu a reușit-o și care subliniază calitățile de diplomat ale lui Adrian Năstase, dar, cum se vede și după ceea ce se întâmplă în minele din județul Argeș, nu toți sindicaliștii țin seama de acest pact, unii poate că nici n-au auzit de el ...

Dar, oricum **premierul** nu trebuie să-și pună - și în sinea lui bănuim că nici **nu-și pune - prea mari speranțe în pactul cu pricina, mai ales dacă ne gândim la situația grea a evasiromânilor obligați să tragă mâța de coadă de la o lună la alta și de la o chenzină la alta.**

MIRCEA DORGOȘAN

(Continuare în pagina 4)

Ieri, în prezența generalului de divizie TOMA ZAHARIA, secretar de stat și prim-locțiitor al Ministrului de Interne și a generalului de brigadă FLORIN SANDU, șeful Inspectoratului General al Poliției - schimbare la vârf în Poliția arădeană

Pag. 3

Generalul de brigadă Florin Sandu, șeful I.G.P. deschide drum colonelului Ioan Ulică spre comanda I.J.P. Arad

COLONELUL IOAN ULICĂ ESTE NOUL ȘEF AL I.P.J. ARAD

În cazul F.N.I.

CEC-UL ESTE BUN DE PLATĂ?!

Pag. 4

GUVERNUL A DECIS INDEXAREA PENSIILOR

PREȘEDINTELE CONSILIULUI JUDEȚEAN ARAD NU CONFUNDĂ ADMINISTRAȚIA CU POLITICA

Pag. 5

- interviu cu dl. Caius Parpală, președintele Consiliului Județean

MUNCA LA NEGRU SE PEDEPSEȘTE FOARTE ASPRU (II)

Interviu cu d-na Lucia Opriș, inspector-șef adjunct al Inspectoratului Teritorial de Muncă

Pag. 6

VREMEA ÎN WEEKEND

Vremea va fi în general închisă. Cerul va fi mai mult noros și trecător va ploua. Vântul va mai prezenta unele intensificări din sud. Temperaturi maxime: 9 la 12°C. Temperaturi minime: 1 la 4°C.

Poliția rutieră arădeană, ACR și OMNIASIG au oferit, ieri, câte un mărțișor conducătoarelor auto

MOBIL VENEZIA
▼ MOBILIER MODERN LA COMANDĂ
▼ AMENAJĂRI SPAȚII COMERCIALE
▼ MATERIALE IMPORT
▼ CALITATE SUPERIOARĂ
STR. VIȘINULUI NR. 74
TEL: 057/218264
092/777361

FUNDAȚIA ROMÂNO-GERMANĂ
Execută la comandă:
▲ MOBILIER: bucătării, camere de tineret, dormitoare
Relații la sediul din: VLADIMIRESCU Str. Gării nr. 59
Tel. 057-514.931, 094-479.802

■ Str. I. C BRETEANU (Fosta 30 Decembrie) Tel. 270.141
■ Str. Crișan nr. 1 Tel. 228.298
■ UȘI METALICE
Preț 3.400.000-5.400.000
S.C. BEYLER DECOR S.R.L.

Nr.1 Mondial
STIHL®

Arad, tel.255.151
Bârzava, Gurahonț, Sebiș

ALGLASS
TAMPLARIE DIN ALUMINIU SI P.V.C.
USI SI FERESTRE DIN PVC DECEUNINK-BELGIA
PRETURI SI CALITATE DE EXCEPTIE
Str. Roșiori nr. 26; Tel./Fax: 289053
Piața Spitalului Bl. 1D; Tel/Fax: 253868

Calendar

◆ Astăzi, Soarele răsare la ora 6 și 54 de minute și apune la ora 18,03.

* Au trecut 60 de zile din acest an. Au mai rămas 305 zile până în 2002.

* **Praznicul zilei: Biserica ortodoxă:** Cuv. Mc. Teodot; Sf. Mc. Isichie și Nestor; **Biserica romano-catolică:** Sf. Simpliciu; **Biserica greco-catolică:** Sf. M. Teodot. Începe Postul Paștilor.

A venit BARZA!

La Arad: Deac Abel Alexandru, **Kovari** Monica Irina, **Beter** Vanessa Timeea, **Neculae** Florina Alexandra, **Adamescu** Robert, **Trânc** Mădălina Maria, **Tetileanu** Mihai Robert, **Creț** Andreea, **Gabor** Gizela, **Bârg** Florentina, **Kurti** Estera, **Andrei** Laurențiu Valentin, **Gligor** Daniel, **Colompar** Darius, **Bogdan** Alex Emanuel, **Bodnar** Georgiana Roxana.

La Chișineu-Criș: Terecsic Marta Edina.

La Ineu: Borlea Mirela Nicoleta, **Bene** Sergiu.

La Lipova: Bălan Gheorghe, **Bologa** Andrei, **Ile** Emanuel Ioan.

HOROSCOP

Vineri, 2 martie

Berbec (21.03-20.04). Aveți privilegiul de a vă putea alege singur drumul pe care îl veți urma în viitorul apropiat așa că nu va fi nevoie să mulțumiți nimănui.

Taur (21.04-20.05). Puterea dvs. de a vă ridica deasupra lucrurile mărunte vă va ajuta să puneți capăt unei situații tensionate.

Gemeni (21.05-20.06). Trebuie să luați decizii în legătură cu stilul dvs. de viață și cu situația în care vă aflați.

Rac (21.06-22.07). Veți avea parte de un început pe care vi-l doriți promițător și de bun augur.

Leu (23.07-22.08). Oricât v-ar tenta speculațiile v-ar putea ține aduce multe încurcături, așa că lăsați-vă păgubaș.

Fecioara (23.08-22.09). Doriți să faceți impresie bună cuiva și de aceea sunteți hotărât să îndurați rigorile unei ținute elegante.

Balanța (23.09-22.10). Relația cu persoana iubită evoluează bine, ceea ce vă face mai optimist și mai zâmbitor.

Scorpion (23.10-21.11). Vă aflați în mijlocul unui conflict în familie sau între prieteni.

Săgetător (23.11-21.12). Aveți grijă să nu fiți acuzat de subiectivism, deoarece veți avea mari divergențe în rândurile celor care se vor simți lezați.

Capricorn (22.12-19.01). Dacă veți privi cu realism ideile dvs. și așteptările celor din jur veți afla mai multe despre capacitatea dvs. de a face față stresului.

Vărsător (20.01-19.02). La serviciu s-ar putea să apară unele probleme, pe care n-ar fi greu să le rezolvați.

Pești (19.02-20.03). Spontaneitatea și flerul înnăscut vor trezi admirația celor din jurul dvs.

MOCHETA
Arad, Piața Gării
Telefon 235221
Vinde și montează mochetă la prețuri cu o reducere de
10-20%

METEO

Vremea va fi schimbătoare. Cerul va fi variabil în cursul zilei, dar se va înnora spre seară. În cursul nopții, local va ploua. La munte, precipitațiile vor fi mixte și izolat se va produce polei. Vântul va sufla slab la moderat, cu intensificări izolate din SV.

Temperaturi maxime: 8 la 11°C; **Temperaturi minime:** 0 la 3°C.

Meteorolog de serviciu, CARMEN ȘARGA

Au plecat dintre noi!

Martin Maria (1932); Soloviov Sofia (1923); Czikus Ștefan (1950); Șerb Dănuț (1955); Sitaru Ana (1925); Răduțiu Ion (1926); Botaș Petru (1914); Rostaș Eva (1930); Mihaly Ecaterina (1923); Selegian Petru (1927); Schmidt Petru (1934).

„ADEVĂRUL" VĂ ASCULTĂ

La telefonul dimineții, 280944, între orele 9,00 – 12,00

● **„Mulți dintre pensionari sunt oameni de afaceri ..."**

Domnul **Crainic Gheorghe** din Arad, strada Romanilor sesizează: „Am muncit 43 de ani. M-am pensionat în anul 1997. După toate indexările și falsificările în recorelare am o pensie de 1.586.000 lei cu toate că am muncit atâția ani. Cred că ar fi eficient să se analizeze dosarele tuturor pensionarilor, mai ales a celor pensionați pe caz de boală. Câți dintre cei șase milioane sunt reali? Mulți dintre ei sunt mari patroni și oameni de afaceri, și ei sunt bolnavi, săracii!..."

● **Întrebare**

Domnul **Kiss Nicolae** din Arad, strada Baladei reclamă: „Administratorul blocului în care eu locuiesc nu vrea să facă repartizarea cheltuielilor pe căldură conform hotărârii de guvern care se referă la suprafața radiantă. Aș dori să știu unde mă pot adresa pentru rezolvarea acestei situații?

Răspuns:

Vă puteți adresa Comitetului Asociației de Proprietari invocând temeiurile hotărârii de guvern nr. 1975 din 7 decembrie 2000, care spune că începând cu 4 ianuarie anul 2001 cheltuielile cu căldura se repartizează proporțional cu suprafața radiantă a caloriferelor din fiecare locuință. Dacă nici în acest caz nu primiți un răspuns favorabil, puteți să vă adresați Adunării Generale a Locatarilor, Adunare care potrivit statutului ar urma să se țină în luna martie sau aprilie pentru aprobarea bilanțului a bugetului pentru alegerea noilor organe de conducere ale Asociației de Proprietari în anul 2001.

Redactor de serviciu, N. Bodran

La telefonul după-amiezii, 280003, între orele 15,00-18,00

☎ Dl. **Must Francisc** (str. Petru Rareș) spune că anul trecut a plătit un impozit de 1.300.000 lei. Anul acesta plătește, pe același teren și aceeași clădire o taxă de 3.369.000 lei. Dânsul dorește să întrebe edilii locali, prin intermediul ziarului, de ce strada Petru Rareș a fost trecută în zona de categorie „A"? „Condițiile nu sunt deloc bune în această zonă: nu există canalizare, tramvaiele și tirurile trec la 3,5 metri de casă...", a încheiat domnul M. F.

Redactor de serviciu, B. O.

ACTUALITATEA CULTURALĂ

TEATRU

Teatrul de Stat Arad prezintă astăzi, 2 martie, ora 20,00, spectacolul cu piesa „Pe muche de șuriu" de George Astaloș. Regia artistică: Sabin Popescu.

CINEMATOGRAFE

Dacia: Indestructibilul (SUA) 9; 11; 13; 15; 19; 21

Mureșul: Planeta roșie (SUA) 10; 12; 14; 16; 18

Arta: Să moară Romeo (SUA) 15; 17; 19

Sala Mică: Hotting Hill (SUA) 15,30; 18

Progresul: Furtuna perfectă (SUA) 15; 17

CINEMATECA

Astăzi, 2 martie, ora 20,00, la Sala cinematecii „Mihai Popovici" a Casei de Cultură a Municipiului Arad va fi prezentat publicului filmul „Hamlet". Regia artistică: Franco Zeffirelli.

Seri cu muzică bănățeană la Clubul Presei

Începând din 8 martie a.c. în fiecare joi, vineri, sâmbătă și duminică Clubul Presei din Arad (B-dul Revoluției nr. 81) organizează seri cu muzică bănățeană. Cântă DOREL BANCI acompaniat de formația condusă de Cosmin Marta precum și numeroși interpreți de muzică populară bănățeană din județul Timiș.

Meniuri diverse, prețuri atractive.

Informații și rezervări de locuri la telefon 280989, zilnic între orele 9,00 - 21,00.

UTILITARE

PIEȚE, TÂRGURI

Astăzi este zi de piață la Ineu, Lipova, Covăsînț, Mișca, Moneasa, Șepreuș, Șimand, Vladimirescu. Tot astăzi se organizează târguri săptămânale la Ineu, Șepreuș, Șimand.

Mâine, sâmbătă, vor avea loc târguri săptămânale la Felnac, Lipova, Pâncota, Hălmagiu și Moneasa, iar duminică, la Sântana și Vinga.

FARMACII DE SERVICIU

Farmaciile „**Sinapis**", B-dul Revoluției, nr. 88, lângă Noul Stil, telefon 282369, „**Noua Farmacie**", str. Andrei Șaguna, nr. 15, telefon 948 sunt de serviciu cu program non-stop.

În acest week-end este de serviciu cu program non-stop Farmacia nr. 72, B-dul Revoluției nr. 80, telefon 254336.

URGENȚE STOMATOLOGICE...

...asigură Cabinetul din str. Crișan (în spate la Gionelli), program non-stop. Telefon: 253794.

• În zilele de sâmbătă și duminică, urgențe stomatologice asigură și cabinetul din B-dul Revoluției nr. 62, ap. 17, între orele 9,00-19,00. Telefon: 256665.

ADMINISTRAȚIA FINANCIARĂ

Administrația Financiară a municipiului Arad: Asistență contribuabili (impozitul pe venitul global) - telefon 280633, 280733, int. 198.

ÎNTRERUPERI DE CURENT

Vineri: str. Mușețel, Aprodu Purice -între orele 8,00 și 14,00. Cartier Micălaca bl. 315, 316, 317, 332, 333, 334, 335, 336.

Telefon de urgență la Poliție: 955

Conferință

Asociația Studenților Creștini Ortodocși Români - filiala Arad vă invită să luați parte la conferința cu tema **„Cercetarea de sine, în vederea îmbunătățirii sufletești"**, susținută de părintele Teofil Părăian de la Mănăstirea Brâncoveanu, de la Sâmbăta de Sus.

Conferința va avea loc luni, 5 Martie 2001, orele 18,00, în Sala „Iuliu Maniu" a Universității „Aurel Vlaicu" din Arad.

În atenția șomerilor tineri!

Asociația Non-Profit EUROPA 21, cu sediul în Arad, Bd. Revoluției, nr. 78, organizează astăzi (02.03.2001) și sâmbătă (03.03.2001) la orele 12,00, un seminar pe teme de ocupare a forței de muncă.

Sunt invitați să participe în special tinerii șomeri cu studii superioare.

Informații suplimentare se pot obține la tel. 25.37.72; 25.74.60 sau 25.37.68.

„Balul Mărțișorului"

Sâmbătă, 3 martie a.c. cu începere de la orele 21,00 la Discoteca ANACONDA din Felnac se va desfășura „Balul Mărțișorului".

Invitat este solistul de muzică populară Lucian Leric.

Pentru doamne și domnișoare se va organiza o tombolă cu surprize!

ADEVĂRUL
COTIDIAN INDEPENDENT ARAD
Editor: S.C. ADEVĂRUL S.R.L. Arad
COD FISCAL R 1681938 ● COD SICOMEX 19.604 ● CERTIFICAT J02/1886/31X 1991 ● COD SIRUES 020956601 ● ISSN 1220-7489

Redacția și administrația: 2900 Arad, Bd. Revoluției nr. 81. Telefoane: SECRETARIAT - 281802, fax 280655, 280625; ADMINISTRAȚIE - CONTABILITATE - 281797; MICA PUBLICITATE - 210775; MAREA PUBLICITATE - 280904; CLUBUL PRESEI - 280989.

Consiliul de administrație: președinte - DOREL ZĂVOIANU, telefon 281802, 280625; vicepreședinte - MIRCEA DORGOȘAN, telefon 210776; membri: DOREL BARBU, telefon 281797; NICU COJOCARU, telefon 280904; MIRCEA CONTRAȘ, telefon 280854.

Colegiul de redacție: MIRCEA CONTRAȘ (redactor-șef); MARCEL CANCIU (șef secție foto), telefon **281701**; ALEXANDRU CHEBELEU (șef secție sport), telefon **281701**; NICU COJOCARU (șef secție publicitate) telefon/fax: **280904**; GABRIELA GROZA (secretar general de redacție), telefon **280854**; VASILE FILIP (șef secție cultură-învățământ-tineret), telefon **281855; 280003**; IOAN IERCAN (șef secție politică), telefon **280943**; DORU SAVA (șef secție social-economic), telefon **281738**; ȘTEFAN TABUIA (șef secție actualități), telefon **281855; 280003**; DOREL ZĂVOIANU (președinte al Consiliului de administrație), telefon **281802, 280625.**

Tiparul executat la S.C. MEDIAGRAF S.A. ARAD, str. Feleacului F.N., telefon 250902, fax 250920

„Adevărul" poate fi citit și pe Internet la adresa http://adevarul.arad.ro

Echipa de serviciu
IOAN TULEU
-secretar de redacție.
Bianca Felea, Adela Homorâceanu, Ioan Leac, Dina Rujan, Ramona Vidulescu
– tehnoredactare computerizată.
Lucian Baltă, Doina Jurcă, Călin Mnerie, Aurica Telcian
– corectură.

VIA Lawyers
Firmă de Avocați din Toronto Canada
OFERĂ REPREZENTARE JURIDICĂ PT
EMIGRARE
Canada
primește 300.000 noi imigranți !
PLATA LA OBȚINEREA VIZEI
COSTURI ACCESIBILE
Arad, SC Proiect Arad SA
cam. 124

Prețul aurului

Banca Națională: Pentru gramul de aur de 24 K, prețul cu ridicata - **230.541** lei; prețul de achiziție **207.486** lei. Prețuri valabile ieri.

Piața neagră - Aur 14 K: cumpărare - 110.000 lei/g, vânzare - 125.000 lei/g. **Aur 18 K**: cumpărare - 130.000 lei/g, vânzare - 160.000 lei/g.

CURSUL VALUTAR*

VALORI ÎNREGISTRATE IERI, 1 MARTIE 2001

Denumirea valutei	BNR	BCR		BRD		Banca Transilvania		Banca Agricolă		Bursa neagră	
		C	V	C	V	C	V	C	V	C	V
Dolar	27105	26975	27150	26850	27200	26700	27120	26875	27150	26700	26950
Marca germană	12835	12478	12944	12575	12760	12500	12790	12575	12775	12500	12600

COLONELUL IOAN ULICĂ ESTE NOUL ȘEF AL IPJ ARAD

Ieri după-amiază, în prezența gen. de divizie Toma Zaharia - secretar de stat la Ministerul de Interne (M. I.) și prim-locțiitor al ministrului, a gen. de brigadă Florin Sandu și a prefectului județului Arad, dl. Gheorghe Pele a fost înlocuit din funcția de șef a I.J.P. Arad, col. Viorel Hăhăianu, printr-un ordin al ministrului de Interne - Ioan Rus.

Schimbarea s-a făcut în urma evaluării situației existente, constatându-se creșterea infracționalității și a corupției până la nivelul unor lucrători din cadrul I.P.J. Arad.

Numirea colonelului Ioan Ulică s-a făcut pentru a crește calitatea actului de comandă, exigența și corectitudinea la toate nivelurile. Urmează ca pe baza adâncirii analizei să se facă și alte schimbări la nivelul conducerii Poliției Județului Arad.

Gen. de brigadă Florin Sandu a amintit despre creșterea îngrijorătoare a câtorva fenomene infracționale grave: trafic de droguri, prostituție, restituiri ilegale de T.V.A., privatizări suspecte, recuperări și contrabandă.

Cine este col. Ioan Ulică?

Cel care a fost numit în funcția de șef al Inspectoratului, **col. Ioan Ulică**, a deținut, până în prezent, funcția de adjunct al I.P.J. Arad.

Ioan Ulică este născut în 1 ianuarie 1948, este căsătorit (soția - Floare Ulică) și are doi copii, ambii studenți (Cosmin și Ciprian). În anul 1976 a absolvit Academia de Poliție Băneasa - București

(actuala „Ioan Cuza"). În același an a devenit șeful serviciului de Pază și ordine al județului Arad. În 1979 este numit șef de post la Sântana iar din 1980 ocupă aceeași funcție la postul de Poliție din Nădlac. În anul 1982 este numit adjunctul Poliției Municipiului Arad, iar din anul 1994 a fost adjunctul inspectorului șef al I.P.J. Arad. Între timp **col. Ioan Ulică** a continuat studiile în domeniu la nivel post universitar.

După numire, dl. **col. Ulică** ne-a declarat următoarele: **„Mă simt onorat de învestirea mea în această funcție. Principiul meu în viață nu a fost să cer funcții ci să îmi fac datoria. Am trecut prin toate „verigile" meseriei de polițist și am adunat în timp o anumită experiență... Voi lucra cu aceeași exigență ca și până acum pentru a asigura un climat de ordine și siguranță publică. Nu doresc să îmi iau angajamente ci voi lăsa rezultatele să se vadă."**

Menționăm că col. Ioan Ulică a fost numit în funcția de șef al Inspectoratului cu un termen de încercare de șase luni.

La Poliția arădeană - încep controalele de la București

La începutul săptămânii viitoare, un corp de control mixt format din lucrători ai Ministerului de Interne și al Inspectoratului General de Poliție vor evalua activitatea de conducere a I.P.J. Arad. În funcție de rezultate se vor lua măsuri de schimbări sau reconfirmări în funcții.

Șeful I.G.P. gen. de brigadă Florin Sandu a declarat că va fi controlat un grup de 10 cadre ale I.P.J. Arad. Surse din cadrul Inspectoratului arădean afirmă că e posibilă înlocuirea unei bune părți a conducerii Poliției arădene. Reamintim că la Timișoara, în urma unui control similar, conducerea Inspectoratului de Poliție a fost demisă în bloc.

OLIMPIU BULZAN

Premiile de fidelitate ale ziarului „Adevărul"

Talon de participare pe luna MARTIE

Numele_____ Prenumele_____

Adresa:_____

Telefon_____, Seria și nr. chitanței abonament:_____

Abonații pe luna martie ai ziarului „Adevărul" sunt rugați să completeze cu litere de tipar talonul de mai sus, să-l introducă într-un plic și să-l expedieze, până la data de 16 martie a.c., pe adresa: Redacția „Adevărul", B-dul Revoluției nr. 81, cod. 2900, Arad. Cele expediate după această dată nu vor participa la tragerea la sorți. Pe plic, abonații sunt rugați să facă mențiunea „Pentru premiile de fidelitate". Taloanele primite vor participa luni, 19 martie a.c., la tragerea la sorți în cadrul căreia **vor fi oferite abonaților 10 premii de fidelitate în valoare de 500 mii lei fiecare.** Lista abonaților câștigători va fi publicată în ziarul nostru de marți, 20 martie a.c., iar premiile vor fi ridicate joi, 22 martie a.c., de la sediul redacției, pe baza buletinului de identitate și a chitanței-abonament.

Atenție: în plic va fi introdus doar talonul de mai sus, chitanțele-abonament rămânând la abonați.

La Direcția Muncii și Casa de pensii

DIRECTORII AU FOST ÎNVESTIȚI CONCOMITENT

Ieri, la orele-amiezii, în clădirea de pe strada Gh. Lazăr nr. 20 dl. subprefect Florin Remețan a învestit concomitent doi directori. În primul caz este vorba de dl. Victor Neamțiu, care prin Ordin al Ministrului Muncii și Solidarității Sociale a devenit director general al Direcției Muncii și Solidarității Sociale Arad.

Cel schimbat de dl. Victor Neamțiu, în speță dl. Costel Montia, a fost numit prin Ordin al Președintelui Casei Naționale de Pensii și Alte Drepturi de Asigurări Sociale, director general al Casei județene de pensii, instituție devenită de sine stătătoare de la data de 1 martie a.c.

Ambii directori au mulțumit pentru onoarea care le-a fost făcută.

Luând cuvântul, ne-au mărturisit că vor face tot ceea ce le stă în putință pentru a reuși împreună cu subordonații dumnealor să rezolve problemele atât de acute și complexe ale pensionarilor precum și ale tuturor persoanelor care vor trece pragul instituțiilor.

N. OPREAN

GARDA FINANCIARĂ, ÎN ACȚIUNE LA LUMINA LUNII

Ieri noapte, Comisarii Gărzii Financiare au descoperit într-un pavilion de lângă Combinatul chimic din Vladimirescu o fabrică unde se îmbutelia alcool.

La venirea comisarilor au fost găsiți cinci muncitori „angajați" la spălat sticle. Aceștia nu prea știau cine le este șef?!

Garda Financiară a inventariat și a sigilat locul. După cum susțin comisarii Gărzii, în locul în care au fost găsiți cei cinci muncitori funcționa înainte vreme firma Alc-prood, care a fost închisă între timp. Cercetările continuă.

N. O.

Curtici TREI AFGANI AU ÎNCERCAT SĂ FORȚEZE GRANIȚA

Ieri dimineață, în jurul orei 6,30, polițiștii de frontieră de la Curtici au descoperit în podul unui vagon al Rapidului Transbalcanic trei afgani care încercau să treacă ilegal frontiera.

După ce au fost dați jos din pod, polițiștii de frontieră le-au solicitat actele. Nu aveau nici un document asupra lor. Din lipsă de interpret, precum și din cauză că nu aveau acte, cercetările se derulează greoi.

N. O.

Pentru încălcarea normelor igienico-sanitare

CABINETUL DE GINECOLOGIE DIN PÂNCOTA A FOST ÎNCHIS

De regulă, unitățile medicale prestatoare de servicii sunt primele care conștientizează rolul respectării normelor igienico-sanitare. Nu așa s-a întâmplat, din păcate, și în cabinetul de ginecologie-obstetrică S. C. „Roua Cerului" SRL din Pâncota, unde inspectorii Inspectoratului Sanitar de Stat (ISS) Arad au constatat grave deficiențe.

Astfel, în unitate nu există un punct special amenajat pentru sterilizarea instrumentarului, această operațiune făcându-se în cabinetul de consultație. Unde însă lipsește apa caldă și linoleumul este deteriorat. De asemenea, inspectorii ISS au mai remarcat că sala de tratament este subdimensionată (circa zece metri pătrați) iar pavimentul este din dușumea de lemn, lucru impropriu pentru o unitate sanitară.

Deficiențele constatate au fost sancționate de ISS cu măsura retragerii temporare a avizului sanitar de funcționare până la remedierea acestora.

C. TRIF

RADIO „21" SEBIȘ ORGANIZEAZĂ „SEARA MĂRȚIȘORULUI"

Începute la sfârșitul anului trecut, acțiunile cultural-distractive organizate cu diferite ocazii de Radio „21" Sebiș continuă. Azi, 2 martie, începând cu ora 21, la Disco Ring Sebiș doamnele, domnișoarele și toți tinerii sunt așteptați la „Seara Mărțișorului". Pregătită până în cele mai mici detalii, Seara Mărțișorului de la Disco Ring Sebiș se vrea a fi una de vis: premii substanțiale, muzică pentru toate gusturile, tombolă, distracție totală, surprize.

Toate acestea pentru că Radio „21" este prietenul care se ține de cuvânt.

ÎN CERCETAREA POLIȚIEI

Au fost identificați și sunt cercetați în stare de libertate:

• **Avram Florian** (14 ani) din Ineu, care împreună cu alți patru tineri au pătruns prin escaladare în hala S.C. „REPLAY" SRL Ineu, de unde au sustras materiale textile, în valoare de 2.400.000 lei. Prejudiciul a fost recuperat.

• **Bocșa Cristian-Vasile** (22 ani) din Vulcani, județul Hunedoara, care a sustras suma de 1.300.000 lei de la **C.D.** din Arad, unde lucrase înainte ca îngrijitor de animale.

• A fost identificat în noaptea de 26/27 februarie a.c., în timp ce încerca să intre în restaurantul de pe raza localității Șiria, **Diaconu Daniel**.

PUȚUCĂ, ȘOFRONEL ȘI LUCIAN - ÎN ARESTUL POLIȚIEI

● *Ei sunt acuzați de o spargere în Coroi*

Au fost introduși în arestul Poliției, în baza unor mandate de arestare preventivă **Puțucă Eugen-Emil** (32 ani), **Covaciu Lucian** (30 ani) și **Covaciu Șofronel** (24 ani) - toți din Chișlaca. Ei sunt cercetați pentru faptul că au pătruns prin efracție în locuința numitului C. G. din Coroi, de unde au sustras bunuri în valoare de 11 milioane lei. Împotriva celor trei Parchetul de pe lângă Tribunalul Arad a emis mandat de arestare preventivă pe timp de 30 de zile.

DUPĂ GRATII

Au fost introduși în arestul Poliției în baza mandatelor de arestare preventivă:

• **Lupu Gheorghe** (26 ani) din Zvoriștea, județul Suceava, urmărit general, care are de executat un mandat de trei luni închisoare pentru săvârșirea infracțiunii de furt.

• **Stoian Adrian-Ladislau** (21 ani) și **Iosim Ștefan** (43 ani) ambii din Arad, care au de executat câte șapte zile închisoare contravențională pentru încălcarea liniștii și ordinii publice.

În cazul F.N.I. CEC-UL ESTE BUN DE PLATĂ?!

Casa de Economii și Consemnațiuni și Ministerul de Finanțe sînt obligate să recunoască legalitatea contractului de fidejusiune/cauțiune nr.2205/1999, semnat de fostul președintele CEC, Camenco Petrovici, cu SOV Invest și garantat cu întregul patrimoniu al CEC, după ce Curtea Supremă de Justiție a a respins, joi, recursurile formulate de cele două instituții în cazul FNI.

Printr-un contract de fidejusiune se înțelege contractul prin care o persoană se angajează în fața creditorului să execute obligația debitorului în cazul cînd acesta nu ar executa-o el însuși în termen.

Decizia CSJ este definitivă și confirmă soluțiile date de două instanțe inferioare, Tribunalul București și Curtea de Apel București.

Pentru a-și recupera banii, investitorii FNI vor apela la o nouă acțiune în justiție, prin care să ceară executarea creanțelor lor la SOV Invest. În această situație, din cauza lipsei de lichidități, SOV Invest va apela la susținerea CEC.

Investitorii de la FNI solicită returnarea titlurilor de participare la ultima valoare afișată de SOV Invest, peste 103.000 de lei. Într-un raport al CNVM, transmis, vara anului trecut, comisiei parlamentare de control a situației de la FNI, se arata că valoarea la care poate fi onorată răscumpărarea unui titlu de participare este de circa 7.000 de lei. Potrivit unui raport prezentat Guvernului la începutul acestui an, un număr de 220.765 persoane au depus cereri de recuperare a sumelor investite, a căror valoare totală se ridică la 6.830 miliarde lei.

Decizia Curții Supreme de Justiție nu presupune implicit și legalitatea contractului dintre CEC și SOV Invest, susține directorul juridic din Ministerul Finanțelor

Curtea Supremă de Justiție a respins doar o acțiune, pe baza unor motive, aceasta neînsemnînd recunoașterea valabilității contractului de fidejusiune/cauțiune semnat între CEC și SOV Invest, a declarat agenției MEDIAFAX Eugen Iordăchescu, director al Direcției Juridice din Ministerul Finanțelor.

"Prin această decizie nu se schimbă nimic. Nu s-a făcut altceva decît să se respingă o acțiune și nu obligă cu nimic CEC sau Finanțele", a precizat Iordăchescu.

"Ținem să subliniem că recursul CEC împotriva deciziei Curții de Apel București s-a referit la valabilitatea contractului de fidejusiune și, ca atare, prin hotărîrea Curții Supreme de Justiție nu se dispune plata contravalorii unităților de fond către investitori", se arată într-un comunicat al CEC remis agenției MEDIAFAX.

În comunicatul CEC se precizează că posibilitatea de executare a garanției se poate face doar în cazul în care s-ar fi îndeplinit vreunul din "riscurile la care sînt supuse fondurile de investiții".

Aceste riscuri, potrivit prospectelor de emisiune ale FNI, sînt: riscul de plasament, riscul de piață și riscul de randament. "Este de notorietate deja faptul că prăbușirea FNI se datorează unor fapte penale, chiar dacă instanța supremă nu a ținut seama de acest aspect", se arată în comunicatul CEC.

GUVERNUL A DECIS INDEXAREA PENSIILOR

Pensiile de asigurări sociale de stat, cele militare, ale agricultorilor, precum și alte venituri ale populației, vor fi indexate, în trimestrul I al acestui an, cu 7,5 la sută și 5 la sută, în funcție de anul deschiderii drepturilor de pensie, hotărîre care va intra în vigoare începînd cu luna martie 2001, a decis, joi, Guvernul României.

Prin aplicarea acestei indexări, pensia medie de bază în sistemul asigurărilor sociale de stat, care cuprinde pensia de asigurări sociale, pensia suplimentară și contribuția pentru asigurările sociale de sănătate, va crește de la 1.155.307 lei în luna decembrie 2000 la 1.229.282 lei în luna martie 2001.

Pensia medie de bază a pensionarilor de limită de vîrstă și vechime completă va ajunge, în luna martie a.c., la 1.612.725 lei.

Astfel, un număr de 3.380.000 de persoane vor beneficia de o indexare a veniturilor cu 7,5 la sută, iar 950.000 de persoane vor beneficia de o indexare cu cinci la sută. De asemenea, cei 1.771.000 pensionari agricultori vor primi pensiile indexate tot cu 7,5 la sută, în timp ce alte categorii de pensionari, cum ar fi pensionari IOVR sau veteranii de război, vor primi o indexare de cinci la sută.

Aplicarea prevederilor HG 565/1996 a determinat creșterea cuantumurilor pensiilor din ultimii doi ani, comparativ cu cele stabilite anterior, precum și existența, în prezent, a două categorii de pensionari, și anume cei ale căror drepturi s-au deschis pînă la sfîrșitul anului 1997 și care reprezintă cea mai dezavantajată categorie, întrucît pensiile lor se situează sub media sistemului (94,23 la sută) și pensionarii ale căror drepturi s-au deschis în perioada 1 ianuarie 1998-31 martie 2001, cuantumurile pensiilor acestora depășind cu 27 la sută media primei categorii. Aproape 80 la sută din numărul total al pensionarilor se regăsesc, din păcate, în prima categorie menționată mai sus. Astfel, cei care au ieșit la pensie pînă la 31 decembrie 1997 inclusiv, indexarea va fi de 7,5 la sută, iar pensionarii ale căror drepturi au fost deschise după această dată vor beneficia de o indexare cu cinci la sută.

Potrivit Hotărîrii de Guvern de joi, în luna martie 2001 vor fi indexate pensiile și pensiile suplimentare din sistemul asigurărilor sociale de stat, precum și pensiile și pensiile suplimentare ale pensionarilor militari, cu 7,5 la sută și respectiv 5 la sută, în funcție de anul ieșirii la pensie. În cazul indexării cu cinci la sută pentru persoanele care au fost pensionate începînd cu 1 ianuarie 1998, Guvernul a decis că această indexare va fi aplicată numai beneficiarilor ale' căror cuantumuri ale pensiei de bază nu depășesc valoarea a două salarii medii nete pe economie, la ultimul nivel comunicat de Institutul Național de Statistică și Studii Economice.

Pensiile agricultorilor, indeminzațiile de îngrijire acordate pensionarilor din sistemul asigurărilor sociale de stat și militari, încadrați în gradul I de invaliditate și ajutoarele sociale stabilite pe baza legislației de pensii vor fi indexate cu 7,5 la sută. Pensiile IOVR, indemnizațiile lunare acordate foștilor deținuți politici, precum și indemnizațiile și sporurile acordate invalizilor, veteranilor și văduvelor de război vor fi indexate cu cinci la sută.

Aceste măsuri de protecție socială se aplică și persoanelor ale căror drepturi de pensie se deschid în luna martie 2001.

Indexarea va fi realizată trimestrial, cu un procent care să acopere integral rata inflației, urmînd ca ulterior, pe baza datelor privind nivelul realizat al acestui indicator, să fie efectuate regularizările necesare, astfel încît să se asigure un real caracter de protecție socială.

DELEGAȚIE ARĂDEANĂ LA SZEGED

Ieri, la Szeged, în Ungaria, a avut loc sedința Forumului Președinților Euroregiunii DKMT (Dunăre-Criș-Mureș-Tisa). Din partea județului Arad au participat: Caius Parpală, președintele CJA, Kalman Czister - consilier județean, Mihaela Stănescu, director Direcția Relații Externe și Mass-Media, Vasile Dan - coordonatorul revistei EUROREGIO pentru județul Arad, Ioan MATEUȚ - Editorul revistei EUROREGIO pentru județul Arad.

La Forum au fost discutate o serie de proiecte de cooperare regională, definirea statutului Euroregiunii din punct de vedere juridic, numirea câte unui reprezentant din partea județelor românești și a provinciei autonome Voivodina în cadrul biroului permanent de la Szeged, precum și lansarea revistei EUROREGIO în limbile română, maghiară și sârbă.

UN NORVEGIAN - PE CALE SĂ DEZAMORSEZE BOMBA SOCIALĂ CEALA

Ziarul nostru a prezentat situația critică a foștilor angajați de la „Agrozootehnica" Ceala, amenințați să rămână fără un acoperiș deasupra capului datorită situației de lichidare judiciară în care se află societatea. Autoritățile locale - primarul Dorel Popa și subprefectul Florin Remețan - au luat pulsul la fața locului urmând să găsească soluții pentru acei locatari.

Probabil că s-a dat sfoară în țară și chiar peste hotare fiindcă primarul Aradului a anunțat în ultima ședință de Consiliu Local că o persoană din Norvegia s-a arătat interesată să cumpere acele case, cu posibilitatea ca foștii angajați să locuiască acolo în continuare. Primarul Dorel Popa va fi intermediar între norvegian și firma lichidatoare și îl va informa pe cel interesat de cumpărarea locuințelor, de condițiile în care este posibilă efectuarea tranzacției.

T. M.

AN (PUNR-PNR) - LA TRIBUNAL

● Ieri, într-o conferință de presă la sediul AN (PUNR-PNR) Arad, președintele Gelu Zoica și vicepreședintele Constantin Buzatu au prezentat rezultatele primei înfățișări în procesul intentat de „Conferința Națională a PUNR" de la Brașov.

Vă reamintim că foștii membri ai PUNR, întruniți la Brașov, cereau „restabilirea situației anterioare fuziunii" dintre cele două formațiuni. Instanța a hotărât că reclamantul nu are personalitate juridică și, ca atare, nu poate fi parte în proces.

Foștii membri ai PUNR au fost nevoiți să intenteze procesul în numele persoanelor fizice Valeriu Tabără și Gheorghe Secară, următorul termen de judecată fiind 14.03.2001. Conducerea AN (PUNR-PNR) consideră că această acțiune este de fapt menită să inducă confuzie în rândul opiniei publice.

● Organizația arădeană a AN (PUNR-PNR) va continua procesul de reorganizare în teritoriu și pregătirea alegerilor în cadrul filialei. Președintele Zoica a precizat că nu s-au înregistrat plecări din partid după desprinderea foștilor membri ai PUNR.

● Într-o conferință de presă desfășurată la București, Virgil Măgureanu a afirmat că rezultatele alegerilor din Moldova se datorează nivelului de trai foarte scăzut al populației. Votul moldovenilor, fără să fie neapărat antiromânesc, ne dezavantajează. Măgureanu a apreciat însă că situația nu este ireversibilă și poate fi remediată „atunci când România va fi puternică din punct de vedere economic."

F. GHENDER

IMPOZIT FORFETAR PENTRU MICROÎNTREPRINDERI

Plenul Camerei Deputaților, în prezența premierului Adrian Năstase și a 11 membri ai Guvernului, a adoptat, joi, Ordonanța de Urgență nr. 297/2000 privind stimularea întreprinzătorilor privați pentru înființarea și dezvoltarea IMM.

La votul pe articole, deputații au decis că microîntreprinderile care realizează venituri totale anuale de pînă la 200.000 euro, indiferent de domeniul de activitate, pot aplica sistemul forfetar de impozitare stabilit în funcție de cifra de afaceri din anul precedent.

Deputații au acceptat toate amendamentele propuse de Comisia pentru politică economică.

Unul dintre acestea precizează că profitul brut utilizat în anul fiscal curent de către IMM, pentru investiții în active corporale și necorporale amortizabile nu se impozitează. Această facilitate se calculează lunar, iar sumele reinvestite se repartizează ca sume proprii de finanțare.

Pentru investițiile care nu sînt finalizate în anul curent respectiv, scutirea de impozit pe profit se acordă proporțional cu valoarea lucrărilor realizate efectiv, în baza unei situații parțiale de lucrări. Investițiile realizate potrivit acestui articol vor rămîne în patrimoniul IMM cel puțin o perioadă egală cu jumătate din durata de funcționare a acestora.

Adrian Șimon a fost instalat consilier șef la Inspectoratul pentru Cultură

Ieri, la orele amiezii, în holul Teatrului de Stat, în prezența unei restrânse audiențe (scriitori, artiști, o parte a presei) s-a petrecut instalarea oficială a domnului Adrian Șimon în funcția de consilier-șef al Inspectoratului Județean Arad pentru Cultură și Culte.

Subprefectul Florin Remețan a citit ordinul Ministrului Culturii de eliberare din funcție a fostului consilier-șef și pe acela de numire a celui actual.

Din scurta alocuțiune a domnului Șimon am reținut că va încerca să se familiarizeze cât mai repede cu specificul noii dumisale munci (n.r. deși dintr-un punct de vedere îi este cunoscută), va prelua experiențele bune ale predecesorului său și va ordona prioritățile astfel încât orașul și județul să-și recâștige standardul cultural năzuit de arădeni.

Directorul general al Finanțelor arădene rămâne pe post

Deocamdată, la Direcția Generală a Finanțelor Publice și Controlului Financiar de Stat a județului Arad (D.G.F.P.C.F.S.) lucrurile sunt clare.

Prin Ordin al d-lui Mihai Tănăsescu Ministrul Finanțelor Publice **„dl. economist Gavril Chiș se menține în postul de director general a D.G.F.P.C.F.S. Arad."**

Dânsul ocupă postul de director general din 1999.

Pentru Cabinetul Năstase

URMĂTOARELE DOUĂ, TREI LUNI VOR FI DECISIVE

(Urmare din pagina 1)

Din păcate însă greul de-abia de acum începe și prima încercare în acest sens o reprezintă anunțata privatizare - de fapt, lichidare - a 63 de mari întreprinderi de stat, acțiune înscrisă în atât de mediatizatul acord PSAL 1. Un acord impus, cum se știe, de către Banca Mondială, care prin reprezentantul său aflat la București mai zilele trecute a vorbit tranșant: **vreți un împrumut de la noi de 1,5 miliarde de dolari? Foarte bine, dar pentru aceasta trebuie să începeți marea privatizare pe care ați promis-o: deci lichidați cele 63 de mari întreprinderi care produc doar pierderi și privatizați cele patru bănci de stat BCR, CEC, Eximbank și Banca Agricolă - și vedeți banii!**

Deci, cam așa s-a pus problema, conform mărturisirilor unui membru al delegației române, la recentele negocieri cu Banca Mondială. Și aceasta este numai prima repriză, cea de a doua, poate mai grea, va fi cea cu Fondul Monetar Internațional care deja și-a făcut cunoscute unele dintre nemulțumirile sale între care și facilitățile acordate de guvernul Năstase întreprinderilor mici și mijlocii. Fără a fi mare economist sau analist este limpede că lunile care vor urma vor fi foarte, foarte grele pentru PDSR, acesta văzându-se pus între ciocanul promisiunilor din campania electorală de a păstra, ba chiar mări cu 900.000 numărul locurilor de muncă și nicovala cerințelor Băncii Mondiale și a FMI care solicită imperios închiderea a 63 de coloși industriali, ceea ce va antrena după sine aruncarea în șomaj a zeci de mii de muncitori. Ce va face Adrian Năstase? Deocamdată, el se eschivează cât poate, dar cât se va mai putea eschiva întrucât România are nevoie ca de aer de dolarii FMI!? Și, probabil că scadența ar fi venit și mai devreme dacă partidul de guvernământ n-ar fi avut un noroc chior - cum se spune - cu această iarnă pârâtă care n-a necesitat importuri suplimentare de țiței așa cum s-a întâmplat mai în fiecare an.

Judecând după ceea ce mai răsuflă în afară, probabil că premierul va „tatona" terenul începând lichidarea câtorva dintre cele 63 de întreprinderi trecute pe lista neagră. Și, tot probabil **aceste întreprinderi vor fi câteva de mai mică importanță și cu un impact social mai restrâns**, testul având menirea de a da o oarecare satisfacție și Băncii Mondiale și FMI-ului. Ce se va întâmpla însă mai departe, respectiv de la vară încolo, este greu de presupus. Îndeosebi dacă avem în vedere și situația pe muchie de cuțit din Parlament unde PDSR-ul este nevoit să facă o adevărată echilibristică spre a-și asigura o majoritate simplă. Majoritate care - după cum apreciază mulți comentatori - poate cădea în orice moment, ceea ce va duce la alegeri anticipate.

Alegeri care, dacă s-ar desfășura azi sau mâine, s-ar putea să fie câștigate din nou de PDSR, dar dacă ele ar avea loc în toamnă rezultatul este mai greu de prevăzut. Bănuim că asemenea probleme îl frământă și pe premier care nu poate să nu sesizeze dilema în care se găsește, **dilemă pentru a cărei dezlegare următoarele două, trei luni vor fi decisive.**

PREȘEDINTELE C. J. ARAD NU CONFUNDĂ ADMINISTRAȚIA CU POLITICA

Interviu cu d-l CAIUS PARPALĂ, președintele Consiliului Județean Arad

– D-le președinte, au trecut opt luni de la alegerea dvs. în fruntea Consiliului Județean Arad. Ați putea spune cetățenilor județului ce realizări aveți după opt luni de mandat?

– Nu e vorba de realizările mele, ci de cele ale întregului aparat al C. J. Arad. Anul 2000, pentru că la acest an mă raportez, l-am încheiat mulțumitor, în sensul că la nivelul întregului județ nu au fost probleme cu bugetul comunelor. Desigur, nu toți au putut fi efectiv mulțumiți, dar nu au fost probleme deosebite, nimeni nu a reclamat lipsa unor fonduri pentru asigurarea principalelor deziderate ale fiecărei comune.

– Există păreri potrivit cărora anumite comune ai căror primari fac parte din partide precum PD, PNL sau PNȚCD, ar fi favorizate de către Consiliul Județean.

– Nu este adevărat. Ca dovadă este faptul că nu au fost reclamații majore la adresa repartițiilor de la rectificarea de buget. Vorbesc de rectificare, deoarece bugetul a fost votat de celălalt consiliu. Actualul C. J. a pus în valoare doar sumele de la rectificarea de buget. Așa că, în urma rectificării, nu am avut probleme deosebite cu nici una dintre primării. Acest lucru mă face să afirm că aceste repartizări nu au fost făcute pe criterii politice. Noi dorim ca nici în acest an să nu primeze criteriile politice și să fim cât se poate de obiectivi. Vor avea prioritate criteriile obiective, ținând cont de necesitățile primarilor. Vom respecta un anumit algoritm care există, o formulă de calcul, care va fi ajustată numai acolo unde se impune.

– Probabil ar fi normal să terminați investițiile începute.

– Absolut sigur, lucrările de investiții care au fost începute în mandatul precedent vor fi continuate. Totul va depinde însă de sumele pe care le vom primi sau pe care le vom aduna din veniturile proprii, dar suntem hotărâți să continuăm și să terminăm investițiile începute. Pot să vă spun - și poate o să-i supăr pe cei din Sebiș - lucrările la Palatul Administrativ pot să mai treneze. Am mai spus, nu aș fi fost de acord cu un asemenea palat administrativ într-o comună mai dezvoltată sau într-un orășel - căci oraș nu-i pot spune - cum este Sebișul.

– Pe ce criterii se face repartiția de la buget a banilor și dacă Aradul este un județ vitregit - așa cum mereu se susține - de București?

– N-aș putea spune că e vitregit. Eu vorbesc prin prisma sumelor primite la rectificarea de buget pe anul 2000. Aradul a primit o sumă rezonabilă. Ne-am fi dorit ceva mai mult dar, făcând o comparație cu alte județe din țară, eu zic că am primit o sumă rezonabilă.

– De unde mai poate face rost de bani C. J. pentru a-și completa bugetul?

– C. J. mai poate face rost de bani și din altă parte. Aici este menirea noastră de a încerca prin proiecte, prin programe să obținem și să atragem fonduri diverse ale UE și ale Guvernului României. Misiunea noastră este să nu stăm cu mâna întinsă la banii guvernului, ci prin programe și proiecte viabile să atragem fonduri în județul nostru. Noi încercăm acest lucru. Ca o primă dovadă ar fi cele peste 20 miliarde de lei obținute din Fondul Național de Dezvoltare din care se va face reparația podului de la Săvârșin, bani pe care i-am obținut săptămâna trecută.

– Care sunt scopurile, țintele pe care le are în vedere Consiliul Județean?

– Problema fundamentală a României, deci și a județului Arad, este civilizarea și mă gândesc la **reabilitarea drumurilor județene, introducerea de rețele de apă și canalizare,** precum și **introducerea rețelei de gaz.** De la aceste obiective nu ne vom abate și ele vor constitui prioritățile noastre și în continuare. Vom acorda o atenție deosebită protecției copilului. În privința celorlalte proiecte de protecție socială - în limita resurselor bugetare. Pot să vă spun că în anul trecut s-a obținut din taxa Băsescu o sumă record - 31 miliarde lei - pentru județul nostru. În acest an, bazându-ne pe fondurile obținute anul trecut am reușit să obținem o sumă considerabilă - 45,7 miliarde, la care se vor mai adăuga 3,2 miliarde cu destinație specială pentru orașul Pâncota. Acești bani au fost obținuți în urma unei formule de calcul făcute de către Ministerul Transporturilor, de către d-l Miron Mitrea și o echipă a dânsului. Acești bani au fost obținuți de către Colegiul Județean prin Administrația Județeană de Drumuri și Poduri.

– În Arad nu este suficient mediatizată posibilitatea obținerii unor fonduri din anumite programe guvernamentale sau străine. Oamenii nu știu ce trebuie să facă pentru a ajunge la acei bani. Cum se va putea rezolva această problemă?

– Chiar în luna martie, în data de 15, se va deschide la Arad un centru de formare și învățare a oamenilor, cum se scriu și cum se fac proiectele în această direcție. Acest centru a fost obținut pe baza unui program din fondurile UE. Suntem în colaborare cu Italia și Spania în cadrul acestui program. În acest centru lumea va fi învățată cum trebuie accesate fondurile UE. Oricine dorește va primi consultanță în acest sens. Se vor ține și cursuri dacă există doritori. Se vor forma grupe, vor fi lectori care vor ține cursuri și oricare cetățean dorește să aibă informații despre programele europene, modul cum trebuie realizate aceste programe, se va putea adresa acestui centru.

– Gratuit?

– Asolut gratuit! S-ar putea, nu știu exact, ca pentru cursuri să se plătească o sumă simbolică. Dar consultanța va fi în mod cert gratuită. Sumele de bani alocate pentru aceste programe sunt de la Agenția Națională de Dezvoltare, care acum se află sub tutela Ministerului Dezvoltării și Prognozei. Sumele pot fi accesate prin Agenția Națională de Dezvoltare 5 Vest la Timișoara. Proiectele vor fi depuse la Arad pentru că această agenție are un reprezentant la Arad.

– Care este adresa?

– ADAR - adică Agenția de Dezvoltare Arad - își are sediul pe Bd. Dragalina, în clădirea ARTERM-ului. Aceste proiecte împreună cu cele din județele Caraș, Timiș și Hunedoara vor fi jurizate la Timișoara. Cele care sunt viabile și îndeplinesc condițiile cerute vor fi promovate și vor primi finanțare din partea UE, prin programul PHARE.

– Se speră că acel juriu este și obiectiv. Știți cum merge treaba în România.

– Este obiectiv. Desigur, o doză de subiectivism există. În 1999 și în 2000 au fost proiecte din județul Arad care au obținut finanțare PHARE. Au fost 11 în 2000 și în 1999 au fost 6. Sperăm ca în 2001 să promovăm 20 de proiecte.

– Pe ce domenii au fost aceste proiecte?

– Producție, turism și social. În domeniul agricol va fi Programul Sapard care va deveni operant în cursul lunii noiembrie a acestui an. S-a înființat Agenția Națională SAPARD, urmează să se înființeze filialele SAPARD în teritoriu.

– În legătură cu vizitele pe care le face Consiliul Județean în străinătate se spune că sunt cam dese și că județul nu se prea alege cu nimic în urma acestor vizite.

– Aceste vizite nu sunt prea multe de când eu am venit la Consiliul Județean. În al doilea rând, aceste vizite ne pun în contact și ne mențin în contact cu țările UE și cu celelalte țări care doresc să adere la UE. Absența noastră ar duce la izolare. Unii spun, poate, că nu venim cu banii în geantă din aceste vizite. Este absolut normal. Vreau să spun că nici din vizitele guvernamentale nu se întorc cu bani în traistă, ci ele creează cadrul dezvoltării unor relații. Noi prezentăm oportunitățile de afaceri ale județului nostru oamenilor de afaceri din țările respective, urmând ca ei să ia legături prin Camera de Comerț sau direct cu parteneri români.

– Se mai vehiculează și ideea că instituția Consiliului Județean ar fi o instituție de prisos, care ar trebui desființată, urmând ca Prefectura să preia atribuțiile C. J.

– Părerea mea este că aceia care spun acest lucru nu au dreptate. Motivez: în țările vecine nouă, mă refer la Ungaria, Iugoslavia, ca să nu mai vorbesc de țările din Occident, instituțiile similare Consiliului Județean sunt bine reprezentate. În toate țările UE există această instituție, chiar dacă se numește altfel și prefecturile au o reprezentare mult mai scăzută. De exemplu, în Ungaria, la trei județe există doar un reprezentant al guvernului care asigură respectarea legalității. În concluzie, consiliile județene trebuie să capete o forță mai mare, în timp ce prefecturile trebuie să-și reducă din atribuții. Și așa atribuția prefecturii este doar de urmărire a respectării legalității.

– Și atunci ce să-și mai reducă din atribuții?

– Actualul guvern încearcă să extindă atribuțiunile prefecturii.

– PNL a semnat un protocol cu PDSR, ceea ce aduce liniște în rândul liberalilor în privința schimbărilor. Dacă PNL va denunța protocolul vor fi afectați liberalii aflați în fruntea unor instituții descentralizate ale statului?

– Personal nu cred acest lucru. PNL, la nivelul Aradului, nu mai are

ce să piardă. Singurul post de director îl mai deține d-l Florincaș. Sunt curios pentru cât timp. De aceea eu nu văd ce ar avea de pierdut PNL în județul nostru, iar relațiile mele cu ceilalți conducători ai instituțiilor descentralizate din Arad nu văd ce ar avea de suferit. Fiecare trebuie să înțeleagă rolul său în administrație, nu rolul nostru politic.

– Sunteți un simpatizant al d-lui Tăriceanu. Dânsul a pierdut președinția partidului. Pe plan local aveți probleme cu unitatea partidului dacă simpatiile sunt diferite?

– D-l Tăriceanu nu a pierdut, ci nu a câștigat președinția. Partidul a rămas unitar și la centru și în teritoriu, în speță la Arad. Să nu se uite că nu avem altă soluție decât unitatea. PNL este singurul partid de dreapta și nu are voie să se mai dezbine. Vom atrage electorat și de la alte formațiuni de dreapta care nu au reprezentare parlamentară acum și suntem convinși că în 2004 vom fi alternativa de dreapta la actuala guvernare.

– Cum vă înțelegeți cu cei doi vicepreședinți și cu consilierii?

– Cu cei doi vicepreședinți mă înțeleg bine. Sunt colaboratorii mei apropiați. Formăm o echipă unită, deoarece scopul nostru, al tuturor, este de a face ceva pentru județul Arad, și nu de a ne pune bețe în roate unul altuia. Mici fricțiuni au existat cu consilierii, dar, per ansamblu, am dovedit că ne putem înțelege, cu toate că la început au existat animozități care au pornit de la alegeri dar, între timp, s-au estompat. În ultima vreme, toate punctele de pe ordinea de zi au fost votate în unanimitate.

– Ce proiecte mai serioase aveți pentru anul care vine?

– Cele trei ținte se mențin și în anul 2001. Sperăm că vom reuși să reabilităm o parte destul de însemnată din rețeaua de drumuri din județ. În privința rețelelor de apă, sperăm să introducem zeci de kilometri de rețea. În cursul lunii aprilie vom semna împreună cu Regia de Apă-Canal un contract cu BERD în valoare de 4,5 milioane euro cu care, adăugați la cele 12 milioane euro pe care îi vom primi pe un program nerambursabil, vom demara construcția uneia dintre cele mai moderne stații de epurare din țară. Cred că la sfârșitul anului 2001 ne vom putea prezenta în fața celor care ne-au investit în aceste funcții cu fruntea sus. Stația de epurare va fi amplasată pe platforma industrială nord-vest, în A. Vlaicu. Nu vom mai avea probleme de mediu.

– În privința turismului, județul Arad cam suferă. La Moneasa, de exemplu, se încearcă ceva, dar e greu să se revină la standardele trecute într-un timp scurt. Consiliul Județean ce va face pentru turismul arădean?

– Există o direcție în subordinea C. J. Arad care are și preocuparea turismului. Vom încerca, prin diferite pliante, manifestări, să promovăm turismul și agroturismul. În stațiunea Moneasa, S. C. Moneasa a câștigat un program dintre cele pe care vi le aminteam mai înainte. Eu am încercat, ca vicepreședinte al Agenției de Dezvoltare Vest 5, să ajut la promovarea proiectelor Aradului. C. J. Arad a investit și în repararea drumului care duce la Moneasa. Acest drum se prezintă acum în condiții onorabile. Vom încerca să facem legătura prin Moneasa cu jud. Bihor, pentru a putea pune mai bine în valoare stațiunea Moneasa. Din momentul preluării stațiunii de către o firmă privată, aspectul stațiunii îmbracă o haină nouă. Nu putem avea pretenția ca într-un an să se facă minuni, dar prin eforturi concertate eu zic că Moneasa va deveni ceea ce a fost cândva pentru această parte a țării.

– Sunteți mulțumit de ceea ce ați făcut până acum în fruntea C. J. Arad?

– Întotdeauna e loc pentru mai bine. Sunt relativ mulțumit. Aș dori ca în acest an, atât eu, cât și colegii mei să facem mai mult. Vom avea mai multă experiență, sperăm să avem și mai mulți bani.

I. IERCAN

ASTĂZI, SE ÎNTRUNEȘTE COMITETUL JUDEȚEAN AL ApR ARAD

Astăzi, la ora 13, în sala 33 a Comitetului Județean, va avea loc ședința lărgită a Comitetului Județean al ApR, la care vor participa și primarii și viceprimarii acestei formațiuni politice.

Pe ordinea de zi a Comitetului Județean se află prezentarea unui raport de activitate pe ultima perioadă - cu referiri la alegeri și la perioada postelectorală - stabilirea componenței delegației județene pentru Convenția Națională a ApR și stabilirea unui mandat pentru această delegație.

Convenția Națională a ApR, care va avea loc la București în 16-17 martie, va efectua o serie de modificări statutare, va alege conducerea partidului și va stabili strategia acestuia pentru următorii ani. Toate aceste probleme vor fi discutate astăzi la nivel județean, pentru stabilirea unui mandat precis delegației județene.

F. GHENDER

„Goarna" PPDR-ului sună adunarea

Membrii pe municipiu ai PPDR Arad au fost convocați sâmbătă, la ora 19,00, la sediu. Cel mai important punct pe ordinea de zi este alegerea delegaților pentru Conferința Județeană, care va alege noua conducere. **„Vrem să demonstrăm că nu suntem un partid al nimănui, indiferent de situația de la centru. La Adunarea Generală pe municipiu, propunerea ca foștii țărăniști să nu mai fie primiți înapoi a fost primită, cică, cu aplauze. Să vedem câți vor aplauda, prin comparație, decizia noastră de a ne vedea de treabă, fără a asculta cântecele sirenelor de ocazie"**, ne-a declarat Ioan Gabor, actualul președinte al PPDR Arad.

T. S.

Începând cu luna martie

SE INTRODUCE NOUL SISTEM DE FACTURARE A APEI

Începând cu luna martie, Regia de Apă Canal Arad introduce un nou sistem de facturare a apei reci pentru asociațiile de locatari și de proprietari. De acum înainte, la sfârșitul fiecărei luni, administratorii vor proceda la autocitirea contoarelor de branșament. Ulterior, vor citi contoarele individuale din apartamentele contorizate și vor stabili cuantumul cheltuielilor cu apa rece pentru fiecare locuință în parte. Consumul total (cel citit pe contorul de branșament) va fi trecut pe fila corespunzătoare lunii respective. Cu această filă administratorii se vor prezenta la Serviciul relații consumatori, de pe strada Ineului. Factura nu va fi înmânată pe loc, ci va fi trimisă fiecărei asociații în parte, prin casierii încasatori. În 30 de zile de la primirea ei, suma trebuie achitată. Dacă acest lucru nu se întâmplă, în 45 de zile se va aplica o penalizare de 0,2% pe zi, iar după ce aceste 75 de zile au trecut se sistează serviciile.

Sistemul prin autocitire a fost introdus în primul rând datorită eficienței scăzute a actualului sistem, dar și din dorința de a înlătura diferențele dintre contorizarea de branșament și contorizarea individuală. Cei în cauză, pot să-și exprime opțiunea în legătura cu autocitirea la Regia de Apă Canal, tel. 270942, int. 153.

A. BUGARIU

La Balul Primăverii

O INVITAȚIE SE... CUMPĂRĂ CU DOUĂ MILIOANE LEI

Ieri, Sala 70 a Palatului Administrativ a reunit, într-o conferință de presă, autorități locale și agenți economici arădeni. Tema conferinței a fost organizarea Balului Primăverii. Acesta, aprecia primarul Dorel Popa, se dorește un moment caritabil de referință în scopul strângerii de fonduri pentru achiziționarea unui laparoscop destinat Spitalului Matern din Arad. Mai mult ca niciodată, gândurile și intențiile de bine ale aleșilor noștri se îndreaptă spre femeile în suferință „de care se vorbește atât de mult, dar pentru care se face atât de puțin."

Accesul la bal se va face pe bază de invitații. Filantropii vor putea să intre în posesia unei invitații contra sumei de **două milioane lei**. Vor fi disponibile 200 astfel de cărți de intrare.

Dr. Sorin Bunescu, prezent la conferință, a apreciat că „prin forțe proprii, Spitalul Matern nu putea să achiziționeze un asemenea aparat care înseamnă un pas înainte în diagnosticarea și tratarea unor boli."

Suma necesară pentru a putea fi cumpărat laparoscopul este echivalentul a 50.000 DM. Primarul contează pe sprijinul „persoanelor de bine".

Cei interesați de această acțiune pot să ia legătura cu șeful de cabinet al primarului, dl. Marian Gheorghe.

Fiindcă ieri a fost ziua Mărțișorului, doamnele și domnișoarele prezente în sală au primit din partea Primăriei câte un simbol al primăverii.

T. MATICA

Universitatea de Vest „Vasile Goldiș" va avea un post de radio propriu

Ieri, în cadrul unei conferințe de presă, **prof. univ. dr. Aurel Ardelean, rectorul Universității de Vest „Vasile Goldiș"**, a punctat câteva realizări recente ale acestei instituții de învățământ superior și a prezentat proiectele de viitor. Astfel, procentul de promovabilitate rezultat în urma sesiunii de iarnă s-a situat între 77,8% și 99%. De asemenea, UVVG s-a racordat la învățământul superior european, prin **Proiectul SECAL** (privind securitatea alimentară), prin **programul Diviziei Științifice a NATO** (referitor la domeniul sanogenezei umane), prin colaborarea cu **Facultatea de Științe Politice a Universității din Padova (Italia)**.

Pentru semestrul II (care începe în 5 martie) al anului academic în curs vor demara lucrările de modernizare a **Stadionului „Gloria" Arad**, se va înființa un **Centru de Terapii Naturiste** (în cadrul Facultății de Medicină Generală), Facultatea de Științe Umaniste Creștine va beneficia de **un post de radio propriu**, care va purta numele lui Ion Rațiu și, eventual, a unui post TV propriu.

În vederea admiterii 2001, în data de 10 martie 2001 se va organiza **„Ziua porților deschise"** - o întâlnire în care UVVG va prezenta elevilor și părinților oferta educațională și dotarea materială.

C. L

MĂRȚIȘOARE DE LA COPII, PENTRU „ADEVĂRUL"

De Ziua Mărțișorului, redacția „Adevărul" s-a umplut de copii care au vestit sosirea primăverii, oferind mărțișoare doamnelor și domnișoarelor din redacție. Micuții, de la Grădinița P. P. 1 din Arad și de la Grădinița P. N. Sâmbăteni, ajutați de doamnele educatoare Mihaela Popovici, Amelia Damian (P. P. 1) și Alina Damian (P. N. Sâmbăteni), au confecționat mărțișoarele cu mâna lor, o muncă de dibăcie și de migală, asupra căreia s-au aplecat timp de o săptămână.

Foto: ȘT. MATYAȘ

DEZVOLTAREA ARMONIOASĂ A ARADULUI UNIVERSITAR NECESITĂ IMPLICAREA AUTORITĂȚILOR LOCALE

Generația care și-a dobândit libertatea de acțiune după evenimentele istorice din 1989, a redat Aradului șansa universitară.

Membrii comunității academice arădene au pus bazele celor două universități, Universitatea de Vest „Vasile Goldiș" și Universitatea „Aurel Vlaicu", conștientizând că afirmarea Aradului universitar va fi posibilă în condițiile dezvoltării armonioase a celor două instituții. Ca membru al grupului de intelectuali care în anul 1990 au efectuat primele demersuri pentru redarea statutului academic urbei noastre, am pledat pentru realizarea unor facultăți și specializări complementare, care să ofere cât mai multe șanse profesionale tinerilor arădeni. În cei zece ani de istorie academică arădeană acest principiu a fost respectat cu rezultate benefice pentru dezvoltarea centrului nostru universitar.

De aceea mă surprind recentele declarații publice ale doamnei Rector a Universității de stat privind înființarea unor specializări identice cu cele existente la Universitatea de Vest „Vasile Goldiș".

Astfel, specializări ca Drept, Limbă Engleză, Informatică, au la Universitatea de Vest „Vasile Goldiș" șapte promoții de absolvenți, sunt acreditate câștigându-și un prestigiu național.

Concurența neloială, element de noutate care apare în viața universitară arădeană, constituie un moment de regres.

Consider că în acest moment intervenția autorităților locale a devenit oportună. Datoria pe care o avem față de memoria marilor conștiințe românești, în frunte cu Vasile Goldiș, de a face din Arad o puternică cetate universitară, impun continuarea dezvoltării armonioase a celor două instituții academice arădene.

RECTOR,
Prof. univ. dr. AUREL ARDELEAN

O CĂLĂUZĂ A FOST PRINSĂ ÎN FLAGRANT LA VARIAȘ

Ieri dimineață, pe direcția localității Variaș, patrula polițiștilor de frontieră a surprins la 100 de metri de fâșie o călăuză care încerca să treacă ilegal în Ungaria doi iranieni.

După cum ne declara dl. lt. col. Gheorghe Bozga, purtător de cuvânt la Inspectoratul Județean al Poliției de Frontieră Arad, călăuza e din Deva, se numește Adrian Sârb și are 23 de ani.

El s-a întâlnit cu iranienii în orașul natal. S-au urcat într-un tren până la Arad, de unde au luat un taximetru până la Variaș. Pentru aceasta le-a cerut celor doi 100 de dolari de căciulă.

În ceea ce-i privește pe iranieni, doi tineri de 23 și respectiv 24 de ani, ei sunt cunoștințe mai vechi ale polițiștilor de frontieră arădeni. Asta pentru că au fost prinși la Curtici pe data de 17 februarie a.c. în timp ce încercau să treacă ilegal frontiera ascunși într-un vagon al Rapidului Dacia.

Cercetați în stare de libertate pentru tentativă de trecere ilegală a frontierei, cei doi au primit un document temporar de identitate cu statut de refugiat. Actele sunt valabile pentru perioada 21 februarie - 2 martie 2001.

Asiaticii n-au mai așteptat să le expire documentele și nici nu s-au gândit să și le prelungească, ci au încercat să treacă din nou, tot ilegal, frontiera. Motivul: cercetarea penală pentru prima tentativă este pe sfârșite...

N. OPREAN

A mai rămas un singur cavaler...

Ca în fiecare an, de 1 martie și de 8 martie, TIBERIU DEKANY, membru al Consiliului Municipal Arad, oferă câte o floare colegelor noastre din redacție. Gestul, unic, îl menționăm cu plăcere, mai ales că d-l Tiberiu Dekany este singurul consecvent în a face un asemenea gest. Anul trecut, un an cu alegeri locale și generale, a fost mai bogat în personaje care au oferit flori. Dintre toți cei de anul trecut, pe baricadele galante a rămas cavalerul Tiberiu Dekany. Îi mulțumim în numele colegelor noastre!

MUNCA LA NEGRU SE PEDEPSEȘTE FOARTE ASPRU (II)

Interviu cu d-na Lucia Opriș, inspector-șef adjunct al Inspectoratului Teritorial de Muncă

– Vorbind despre munca la negru, se pare că sunteți și dv. de acord că este greu, dacă nu imposibil de cuantificat dimensiunile reale ale acestui fenomen.

– Într-adevăr, analizând datele statistice pe care le deținem ca urmare a activităților de control la agenții economici, considerăm că este hazardant să avansăm o estimare a dimensiunilor muncii fără forme legale și pentru faptul că sunt activități desfășurate în afara cadrului legal, nu sunt înregistrate, ori sunt disimulate sub diferite forme, uneori cu aparențe de legalitate. De asemenea, aceasta se desfășoară în locuri și sectoare economice extrem de variate, ca să nu mai vorbim și de alte forme de muncă la negru, care cad sub incidența dreptului penal.

– Totuși, după părerea dvs., ce este și cum se definește munca la negru?

– Munca la negru este o activitate profitabilă, desfășurată însă în afara cadrului legal, neevidențiată și nefiscalizată. Evident că ea este determinată cu precădere de condițiile social-economice ca și de pauperizarea socială, dar și de gradul de cunoaștere și conștiință ale participanților, o asemenea activitate antrenând consecințe juridice, sociale și economice extrem de negative pentru cei în cauză. Între acestea, aș enumera pierderea dreptului la pensie, la șomaj, la asigurări de sănătate ș. a.. Aș ține să atrag însă atenția și asupra riscurilor pe care și le asumă în acest caz și angajatorii, riscuri pe care nu toți le conștientizează, cum sunt prejudiciile materiale, fraudele și, nu în ultimul rând, amenzile contravenționale sau sancțiunile penale.

– Rămânând încă puțin în domeniu, spuneți-ne, vă rog, care ar fi domeniile predilecte de manifestare ale muncii la negru?

– Cu mențiunea că datorită ofertei de locuri de muncă relativ mari precum și situației social-economice mai bune decât în alte zone din țară, munca la negru nu constituie un fenomen spectaculos și de anvergură în județul Arad, în vizitele noastre de verificare am descoperit persoane care desfășurau activități fără forme legale, dar numărul acestora este mic. Din evidența pe care o deținem până la această dată, munca la negru se întâlnește cu predilecție în construcții, în exploatările forestiere, în agricultură, în sezoanele de recoltare, în locuri greu accesibile, în general vorbind unde există munci ocazionale și sezoniere.

Inspectorii ITM Arad monitorizează la această dată agenții economici din localități mici și relativ îndepărtate de centrul de județ, unde nu exagerăm dacă afirmăm că aproape la fiecare agent economic vizitat am găsit persoane care lucrau la negru. Justificările patronilor au fost puerile, folosind laitmotivul „perioadei de probă", în condițiile în care lucrătorii procesau efectiv produse de calitate și manifestau reală rutină, astfel că explicația angajatorului nu a putut fi admisă de inspectorii noștri. Din păcate, în descoperirea muncii la negru ne lovim frecvent de regula „tăcerii", oamenilor, acestora fiindu-le frică să vorbească, sub amenințarea pierderii locului de muncă. Un rol extrem de important joacă, în schimb, linia telefonică în sistem hot line, cu numărul 211740. La acest număr, reamintim, orice persoană, sub protecția deplină a anonimatului, ne poate furniza informații privind munca la negru. De asemenea, la fel de eficiente se dovedesc și casetele pentru sesizări și reclamații existente în incinta instituției noastre.

– Ce reclamă de fapt oamenii în aceste sesizări?

– Nemulțumirile sunt extrem de diverse, ca, de pildă, programe de lucru discreționale de 10-12 ore, activități în zilele libere și de sărbători legale, salarii modice, norme de lucru epuizante, jigniri, insulte, amenințări permanente cu pierderea locului de muncă, condiții de muncă improprii, încălcarea normelor de securitate a muncii și altele asemenea.

– Cum este tratată și sancționată munca la negru?

– Foarte aspru. Amenzile sunt de natură contravențională și ele se încadrează în general între 5 și 10 milioane de lei. Evident, când acestea se cumulează și cu alte încălcări ale legislației muncii, cum este neîntocmirea și neînregistrarea contractului de muncă, nedepunerea documentației care atestă existența, modificarea sau încetarea unui raport de muncă, aceste amenzi contravenționale însumând zeci de milioane, 20-30 milioane sau chiar mai mult. Munca la negru antrenează însă, este bine să se știe, și consecințe penale determinate de evaziune fiscală, situație însă instrumentată de organe de urmărire penală. Aș mai adăuga că până la această dată au fost aplicate amenzi contravenționale însumând aproape 400 de milioane de lei numai pentru munca la negru și aproape 600 de milioane de lei pentru alte încălcări ale legislației muncii. Au fost surprinse „în flagrant" firme ca S. C. OPUS LUX MUNDI LABOR SRL ARAD, S. C. BUFFI PROD COM SRL PECICA, S. C. TAXI ARDEALUL SRL, S. C. DAN PAPER SRL COVĂSÂNȚ, S. C. PANIN VEST SRL LIPOVA, S. C. AGRONIM SRL, S. C. MOBIO SRL, A. F. PGTF TÂRNOVA, S. C. TRE VI SRL ARAD, A. F. ARGELEANU BELOTINȚ, A. F. VLAD ALEX VLADIMIRESCU, S. C. NEW EVENTS FASHION SRL ARAD, A. F. SAVI, S. C. SAV SRL INEU, cu punct de lucru brutăria din Gurba, S. C. LO RE MAR SRL ARAD.

– O ultimă întrebare: ce credeți că s-ar putea face, dacă nu pentru stoparea, măcar pentru diminuarea muncii la negru?

– Cu toate că există un cadru legal, relativ recent, concretizat prin Legea 130/1999 și Legea 108/1999 privind inspecția muncii, acesta este insuficient momentului pe care îl traversăm, piața muncii cunoscând o mobilitate deosebită și o evoluție care devansează domeniul legislativ, de aceea credem că un nou cod al muncii ar fi bine venit. Până atunci însă noi ne vom continua activitatea cu aceeași consecvență, o activitate care urmărește nu doar sancționarea celor vinovați, ci și consilierea și educația tuturor celor angrenați în diferite raporturi de muncă.

MIRCEA DORGOȘAN

TV

Supliment

ADEVĂRUL

Programele săptămânii 2 - 8 martie 2001

CHRISTIE BRINKLEY

S.C. IATSA S.A. ARAD

(Fosta „DACIA SERVICE" ARADUL NOU)

Singurul „DEALER" autorizat pentru vânzări de autoturisme tip DACIA la preț de fabrică (fără nici un ADAOS).

EXECUTĂ
orice fel de lucrări de întreținere și reparații cu piese la preț de fabrică (fără ADAOS);

MONTEAZĂ
suprastructuri, alarme, telecomenzi, radiocasetofoane etc.

(1834241)

VINDE
orice piesă la preț de fabrică prin magazinul propriu atât din gama DACIA cât și din OLTCIT și DAEWOO.

TVR 1

7,00 Telematinal
9,00 Jurnal regional
9,40 Practic TV
10,30 TVR Cluj-Napoca
11,20 TVR Iași
12,10 TVR Timișoara
13,10 Medicina pentru toți - rel.
14,00 Jurnal de prânz
14,15 CiberFan
14,30 Garantat 100% - rel.
15,30 Trupa de șoc - rel.
16,30 Tribuna partidelor parlamentare
17,00 Lumea și noi
17,30 George și Leo - s.
18,00 Corect!
18,10 O vedetă... populară
19,00 Infomania
19,10 Avanpremieră Știri
19,15 Pasiuni - s.
20,00 Jurnal. Meteo
20,40 Sport
(●) 20,45 Bravo, Bravissimo - spectacol-concurs
22,15 Cazuri ciudate
23,05 Jurnalul de noapte
23,20 Profesioniștii
0,20 Rock la miezul nopții

TVR 2

7,00 Desene animate - rel.
7,50 Patrimoniu - rel.
8,40 Cinematograful de artă: **Un soț perfect** - rel.
10,15 Ora adevărului - rel.
11,50 Știri
12,00 Băieți buni, băieți răi - s. rel.
12,45 Mit și istorie - rel.
13,20 D-ra Andreea - s.
14,15 Desene animate
15,30 Știri
15,35 Trupa DP 2
17,15 Spectacolul lumii cu Ioan Grigorescu - rel.
17,45 E dreptul tău! - rel.
18,00 Reforma la bani mărunți
18,30 Telejurnal TVR 2
19,00 Capitala invențiilor: Parisul secolului XXI
19,30 Teatru TV: **Mușatinii** (●) după B. Ștefănescu
20,30 Dezastre
21,00 D'ale lu' Mitică
22,00 Misiune pe chei - s.
22,50 Știri
22,55 Știri bancare și bursiere
(▲) 23,00 Despărțirea de Las Vegas - dramă, SUA, 1995
0,50 TVM. Mesager
1,20 Telejurnal TVR 2 - rel.
1,50 Trupa DP 2 - rel.

PRO TV

7,00 În căutarea adevărului - dramă, SUA, 1990 (II)
9,00 Nemuritorul - s.
10,00 Tânăr și neliniștit - s. rel.
11,00 Corbul, îngerul negru - s. rel.
12,00 Motocicleta magică - dramă, SUA, 1986
14,00 Colega de cameră - rel.
16,00 Tânăr și neliniștit - s.
16,55 Jocuri magice
17,00 Știrile Pro TV
17,30 Sens unic
17,45 Teo - talk-show
19,00 Știrile Pro TV
20,00 Vineri seară ne distrăm cu Florin Călinescu
22,30 Știrile Pro TV
(●) 22,35 Kung Fu: Arta simțurilor - acțiune, SUA, 1986
0,05 Profit
0,15 Pro TV te ascultă ce vezi
0,30 Corbul, îngerul negru - s.
1,30 Ultima suflare - thriller erotic, SUA, 1997
3,00 Vineri seară ne distrăm cu Florin Călinescu - rel.

TV ACASĂ

7,15 Teleshopping
7,30 Știrile de Acasă - rel.
8,10 Îngerașul - rel.
9,00 Seducție - s.
9,30 Fiorela - rel.
10,00 Căsuța poveștilor - rel.
10,10 Acasă la bunica - rel.
10,35 Ia-mă acasă - rel.
11,10 De 3 x femeie - rel.
11,45 Dragoste și putere - rel.
12,10 Iubire fără limite - s., rel.
13,00 Dragoste nebună - s., rel.
13,45 Luisa Fernanda - s., rel.
14,30 Acasă la bunica - rel.
14,40 La casa de vis - rel.
15,30 Înger sălbatic - s.
16,20 Desene animate
16,30 Îngerașul - s.
17,30 Dragoste și putere - s.
17,55 Acasă la bunica
18,05 Seducție - s.
18,30 Fiorella - s.
19,00 Iubire fără limite - s.
20,00 Știrile de Acasă
20,40 De 3 x femeie
21,15 Dragoste nebună - s.
22,10 Luisa Fernanda - s.
* Știrea zilei; Vremea de acasă
23,10 Dragoste și putere - s., rel.
23,40 De 3 x femeie - rel.
0,20 Știrile de Acasă - rel.
0,10 Muzica de Acasă

PRIMA TV

7,00 Salvați de clopoțel - rel.
8,00 Prima Mix!
13,30 Cu Tibanu, la pescuit și vânătoare
14,30 Obiectiv - rel.
15,30 Viper - s.
16,30 Salvați de clopoțel - s.
17,30 Camera de râs
18,00 Focus
19,00 Luna sălbatică - s.
20,00 Vrei să fii miliardar?
21,00 Gol pușcă - comedie, Marea Britanie, 1997
0,00 Viper - s., rel.
1,00 Focus - rel.

ANIMAL PLANET

8,00 Ilustrate din natură
8,30 Aventurile lui O'Shea
9,00 Black Beauty
9,30 Un câine cu imaginație
10,00 Lumea animalelor
10,30 Planeta animalelor
11,00 Salvați și salvatori
11,30 Medicul veterinar
12,00 Vânătorul de crocodili
12,30 Cel mai mare mincinos
13,00 Acvanauții
14,00 În mijlocul naturii
14,30 Spectacolul păsărilor
15,00 Salvați și salvatori
15,30 Medicul veterinar
16,00 Animalele lui Aspinall
16,30 Reportaje de la Zoo
17,00 Ham! Viață de câine
18,00 Planeta animalelor
18,30 Aventurile vânătorului de crocodili
19,00 Salvați animalele!
19,30 În mijlocul naturii
20,00 Aeroportul animalelor
20,30 Veterinari Hi Tech
21,00 Universul naturii
21,30 Parcul maimuțelor
22,00 O seară cu Chris Peckham
22,30 Viețuitoarele Europrei
23,30 În mijlocul naturii
0,00 Animalele Antarcticii
1,00 Aventurile lui O'Shea
1,30 Acvanauții

ATOMIC TV

7,00 Selector
10,25 Reactor
10,30 Selector
11,00 Atomix - rel.
14,00 Interactiv
15,30 Proaspete și fierbinți
15,55 Reactor - știrile zilei
16,00 Vot
17,00 Selector
19,00 Atomix
21,55 Reactor - știrile zilei
22,00 Selector - Orient Expres
23,00 Vibrații
0,00 Insomnia

BUDAPESTA 1

6,42 Matinal; 6,45 Lumea satului; 7,00 Matinal; 9,30 Mileniu; **9,35 Totul pentru iubire** - s.; 10,35 Matinal; 13,00 Știri; 13,10 Jurnale regionale; 14,00 Magazine regionale; **15,00 Micuța noastră familie** - s. Germania; 15,55 Marile căi ferate ale lumii - doc. Anglia: Peru și Bolivia 17,00 Mileniu; 17,05 Cai putere - magazin auto; 17,30 Ungaria sfârșitului de mileniu; 18,25 Emisiunea pensionarilor; 19,00 Știri; 19,20 Fereastra - mag. informativ; 20,15 Știrile lumii; 20,30 Jurnal; **21,00 Marele simpatic** - comed. SUA, cu Bill Murray; 22,40 Fete europene - Italia; 23,10 Știri; 23,20 Actual; 23,30 Tema; 23,55 Fan; **Nici acoperiș nici lege** - f. Franța, cu Sandrine Bonnaire

RTL KLUB

7,30 Matinal; 10,05 Clubul rețetelor; **10,20 Iubire nebună** - rel.; **10,45 Iubiri secrete** - rel.; 11,35 Top Shop; 12,30 La prânz; 13,30 Clubul rețetelor; 14,00 Știri; **14,40 Al doilea sărut** - s.; **15,05 Helene și băieții** - s.; **15,35 Sea Quest DVS** - s.; **16,25 Terra nostra** - s.; **17,20 Paula și Paulina** - s.; **18,15 Faimoși și bogați** - s. **18,40 Maria** - s.; 19,30 Știri; 19,55 Vrei să fii milionar - concurs TV; 20,25 Focus; 20,55 Între prieteni; **21,25 Goană** - f. act., SUA, cu Richard Grieco; **23,05 Fericit, nefericit** - comedie, SUA, cu Bob Hoshins Jack Warden; 0,50 Știri; 1,05 Fete bătrâne

DUNA TV

6,30 Dimineața; 9,40 Teleenciclopedia; 9,55 Istorie evocată - 1947-1949; **11,00 Miracol cu lupi** - f. av. FR., cu Jean Marais; 12,50 Știri; 13,00 Știri economice; 13,15 Magazin de politică externă; 13,45 Viața mea, Africa - doc.; 14,45 Copiii din lumea mare; **15,00 Cartea junglei** - s.; 15,30 Ora spiritelor - Pe urmele stelelor; 16,30 Cele mai frumoase grădini ale Europei - s.; 17,00 Calendar; 19,00 Știri, sport; 19,30 Desene animate; **20,00 Comori ale lumii - s. Anglia**; **20,15 Ai fost profet, iubitule** - dramă, Ungaria; 21,35 Zoran - ultimii 30 de ani; 22,00 Știri; **22,30 Jurnalul unei cameriste** - f. FR., cu Jeanne Moreau; 0,05 Bunuel - doc.; 0,45 Știri

VĂ RECOMANDĂM

TVR 2

(▲) 23,00 Despărțirea de Las Vegas - dramă, SUA, 1995

VĂ RECOMANDĂM

PRO TV

(●) 22,35 Kung Fu: Arta simțurilor - acțiune, SUA, 1986

PRIMA TV

21,00 Gol pușcă - comedie, Marea Britanie, 1997

HBO

20,00 Oportuniștii - dramă, SUA, 2000

21,30 Mașini uzate - comedie, SUA, 1980

TELE 7 ABC

7,00 Emisiune muzicală
9,59 Telecaricatura zilei
10,00 La ordinea zilei - rel.
11,30 As Show - rel.
12,29 Telecaricatura zilei
12,30 Reporter Tele 7 - rel.
13,45 Cutia muzicală
14,45 Documentar
15,59 Telecaricatura zilei
16,00 D'ale lui Cătălin
17,59 Telecaricatura zilei
18,00 As Show
19,00 Documentar
19,29 Telecaricatura zilei
19,30 La ordinea zilei
21,00 Telejurnal
21,30 Documentar
21,59 Telecaricatura zilei
22,00 Telemedicina
22,59 Telecaricatura zilei
23,00 Loto. Joker. Pariul Trio
23,15 Viața noastră cea de toate zilele
1,00 D'ale lui Cătălin - rel.

HBO

10,00 Place Vendome - dramă, Franța, 1998
12,00 XTRO - horror, SUA, 1983
13,30 Teroare la magazin - thriller, SUA, 1998
15,00 Ultima cină - suspans, SUA, 1996
16,30 Indiscret - acțiune, SUA, 1998
18,15 Fascinație diabolică - suspans, SUA, 1999
20,00 Fete frumoase - comedie, SUA, 1996
22,00 Vânătorul de vedete - dramă, SUA, 1998
23,30 Fiara - horror, SUA, 1984
1,00 Video șoc - documentar erotic

ANTENA 1– TV ARAD

6,30 Știri - rel.
7,00 Observator
8,00 Neața
11,00 Zile din viața noastră - s. rel.
12,00 Elena, viața mea - s.
13,00 Știrile amiezii
(●) 13,15 Maloney - s.
14,00 Valentino - dramă biografică, SUA, 1977
16,00 Actualitatea arădeană
16,30 Publicitate, Promo, Dedicații muzicale
16,45 Știri
17,15 Cu drag, pentru mama
17,20 Îmbrățișări pătimașe - s.
19,00 Observator
19,50 Din Dragoste, cu Mircea Radu
(●) 21,30 Brigada Mobilă
21,55 Cu drag, pentru mama
22,00 Marius Tucă Show
23,00 Observator
23,30 Noaptea târziu cu Mircea Badea
0,30 Tele Eurobingo 2
1,30 Observator - rel.
2,30 Simțul dreptății - s.
3,30 Cosas del Amor - s.
4,30 Ape liniștite - s. ultimul episod
5,30 Îmbrățișări pătimașe - s. rel.
6,15 Publicitate, Promo, Dedicații muzicale

TV INTERSAT

8,25 Deschiderea programului
8,30 Cafeaua de dimineață
9,30 Trei destine - s.
10,30 Mistere, farmece și miracole - s.
11,00 Știrile Intersat * Vocea străzii * Reportajul zilei - rel.
12,00 Matineul de la miezul nopții - film, rel.
13,30 Comorile lumii - rel.
13,45 Lumea adâncurilor- rel.
14,00 Medicul de familie - s.
15,00 Obiectiv economic - rel
16,00 Emisiune în limba maghiară
17,00 Neon Rider - s.
18,00 Avanpremiera știrilor Intersat
18,02 Haideți să ne jucăm - s.
18,15 Știrile Intersat * Vocea străzii * Reportajul zilei
19,00 Trei destine - s.
20,00 O seară cu Dascălu
21,00 Pentru tine
21,30 Ce nu face omul pentru o femeie? - f.
23,00 Știrile Intersat * Vocea străzii * Reportajul zilei - rel.
0,00 Striptease masculin
(■) 0,30 Erotica
5,00 Închiderea programului

DISCOVERY

10,00 Aventuri la pescuit, cu Rex Hunt
10,25 Actualități Discovery
10,55 Animalele și timpul
11,50 Istoria redescoperită: Bizanțul
12,45 Mari bătălii
13,10 Dezastre
13,40 Aripi
14,30 Dincolo de adevăr
15,25 Comandouri americane
16,15 Povestiri din Muzeul Negru
17,10 Satul ecologic
17,35 Meșterul tâmplar
18,05 Aventuri la pescuit, cu Rex Hunt
18,30 Actualități Discovery
19,00 În căutarea unor civilizații dispărute
20,00 Povestiri neașteptate
20,30 Fauna pădurii tropicale din Malaezia
21,00 Trafic
21,30 Actualități Discovery
22,00 Medicii detectivi
23,00 Dosarele FBI
0,00 Criminaliștii
1,00 Luni de război
2,00 Power Zone
3,00 Istoria redescoperită

TV 2

6,50 Bună dimineața, Ungaria!; **9,35 Plin de viață** - s.; **10,00 Rămâne în familie** - s.; **10,55 Vinuri maghiare** - s.; 11,25 Ofertă directă; 12,30 Galerie istorică; 12,30 Roata norocului; **13,05 Ștefania** - s. Germania; 13,55 Ziua delfinului; **15,45 Xena** - s.; **16,30 Mylady** - s.; **17,00 Ramona** - s.; **17,45 Frumoasa din Acapulco** - s.; **18,10 Fiorella** - s.; **19,00 Maria Isabel** - s.; 19,30 Fapte; 20,00 Multimilionar - conc. TV; 20,45 Gură de copil - em. lui Friederikus Sandor; **21,00 Înger sălbatic** - s.; **21,30 Luky Luke** - s. Italia/Franța, cu Terence Hill; **22,30 Jaful din Montreal** - f. Franța cu Jean-Paul Belmondo; 0,30 Bună seara, Ungaria!;

PRO 7

7,50 Taff-magazin; **8,25 Cine-i șeful?** - s.; **9,20 Roseanne** - s.; **9,45 Jesse** - s.; **10,15 Maybe Baybe** - dramă, SUA, 1987; **12,05 Matlock** - s.; **13,00 Bill Cosby Show** - s.; **13,30 Roseanne** - s.; 14,00 Sam-magazin; 15,00 Talkshowuri; 18,00 Taff - magazin; **18,30 Jesse** - s.; **19,00 Sabrina** - s.; **19,30 Familia Bundy** - s.; **20,00 Simpsonii** - s.; 20,30 Galileo magazin; 20,55 Știri; **21,15 Addams Family** - comedie, SUA, 1993; 23,15 TV Total; 0,15 Trigger Happy TV - Camera ascunsă; **0,45 Împușcă-mă, doar** - s. SUA; **1,10 Inspector Fowler** - s.

SAT 1

6,30 Matinal; **10,00 Shopping** - s.; **11,00 Helo, nene doctor** - s.; 12,00 Talkshow-uri; **16,00 Judecătoarea Barbara Salesch** - s.; **17,00 Chicago Hope** - s.; 18,00 Concurs tv; 18,30 Reportaje regionale; 19,00 Quiz Show; 19,30 Știri; 20,00 Blitz magazin; 20,40 Quiz Show; **21,15 Clubul femeilor puternice** - s. Germania, 2000; **22,15 Stefanie** - s.; **23,15 Echipa alfa** - s.; 0,15 Harald Schmidt show; **1,15 Tabăra fetelor** - s.

TV 5

13,05 100% Întrebări; 13,30 Jurnal; 14,05 Striptease. Magazin; 15,00 Jurnal; **15,15 Cheia - s.**; 17,00 Jurnal; 17,20 Invitatul TV 5; 17,30 Teleturism; 18,05 Piramide; 18,30 Întrebări pentru campion; 19,00 Jurnal TV 5; **19,15 Cheia - s.**; 21,00 Jurnal Elveția; 21,30 Jurnal France 2; 22,05 Documentar; 23,00 Jurnal TV 5; **23,15 Anna - s.** 1,00 Jurnal Belgia

EUROSPORT

9,30 Schi trambulină; 10,30 Schi alpin - super G masc finala Are/SUE; 11,30 Snowboard; 12,00 Golf - Miami; 13,00 Motorsport; 13,30 Schi alpin - super G fem. în direct; 14,30 Schi fond Oslo; 15,30 Schi trambulină Falun/SUEDIA; 16,00 Biatlon - Salt Lake; 17,00 Schi alpin - super G, masc; 17,45 Schi alpin - Are/Suedia; 18,45 Știri; 19,00 Eurosport Special - selecțiuni an 2000; 19,30 Sporturi extreme; 20,00 Atletism-Ucraina; 20,30 Judo CM München; 21,30 Box; 23,30 Raliu CM Portugalia; 0,00 News Report - știri; 0,15 Fotbal UEFA 2000/2001; 2,15 News Report.

Contoare de apă

aem — ISO 9001 KEMA 80621

O idee excelentă! Montate în locuința dvs., investiția se amortizează în jumătate de an.
Contoarele AEM pentru apă rece și caldă corespund standardelor interne și internaționale și sunt omologate de autoritatea de metrologie.
La cerere, asigurăm și montarea contoarelor!

De ce să plătești risipa altora?

Calea Buziașului 26, TIMIȘOARA
str. Horia nr.11, ARAD
magazinul "LUXTEN LIGHTING"
Tel. 057/255 274.
http://www.aem.ro
sales@aem.ro

VĂ RECOMANDĂM

HBO

18,15 Fascinație diabolică - suspans, SUA, 1999
20,00 Fete frumoase - comedie, SUA, 1996
22,00 Vânătorul de vedete - dramă, SUA, 1998

TVR 1

7,00 Telematinal
8,00 Jurnalul de dimineață
9,00 Jurnal regional
9,40 Practic TV
10,30 TVR Cluj-Napoca
11,10 TVR Iași
11,50 TVR Timișoara
12,30 Recurs la morală - rel.
14,00 Jurnalul de prânz
14,15 CiberFan
14,30 Drepturile omului
15,30 Ai vrea tu! - s.
16,00 Convieţuiri
17,30 Hotelul Payne - s.
18,00 Corect!
18,10 Medicina pentru toți
19,00 Infomania
19,10 Avanpremieră Știri
19,15 Pasiuni - s.
20,00 Jurnal * Meteo
20,40 Sport
20,45 Justițiarii - s.
21,45 Reflecții rutiere
(●) 22,00 Martorul tăcut - s. ultimul episod
23,30 Jurnalul de noapte
(●) 23,45 Însărcinată la 15 ani - dramă, SUA, 1998

TVR 2

7,00 Poftă bună cu Petrișor!
7,15 Desene animate - rel.
8,05 Ferma - rel.
(●) 9,10 Frumusețe blestemată - s. rel.
10,30 Știri
10,40 D'ale lu' Mitică
11,45 Afaceri la cheie - rel.
12,00 Băieți buni, băieți răi - s. rel.
12,45 Tribuna partidelor parlamentare
13,15 D-ra Andreea - s.
14,10 Desene animate
15,30 Știri
15,35 Trupa DP 2
17,00 Poftă bună cu Petrișor!
17,10 Sara și prietenii ei
17,15 Gala cetății - documentar
17,45 Puls 2001
18,30 Telejurnal TVR 2
19,00 Autograf muzical
19,15 Toți, împreună
20,05 Băieți buni, băieți răi - s.
20,55 Sara și prietenii ei
21,00 Ora adevărului
22,35 Știri
22,40 Știri bancare și bursiere
(●) 22,45 Născut în America - dramă, SUA, 1986
0,30 TVM. Mesager

PRO TV

7,00 ProTV.ro
8,00 Știrile Pro TV - Ziarul dimineții tale
9,00 Hercule - primul episod
10,00 Tânăr și neliniștit - s., rel.
11,00 Corbul, îngerul negru - s. rel.
12,00 Bebe - s.
(●) 12,25 Lumina zilei - dramă, SUA, 1987
(●) 14,15 Jurnalul unui ucigaș - f. rel.
16,00 Tânăr și neliniștit - s.
16,55 Jocuri magice
17,00 Știrile Pro TV
17,40 Teo
18,50 Pro TV te ascultă ce vezi * Vremea
19,00 Știrile PRO TV
(●) 20,00 Speed - Cursa infernală - acțiune, SUA, 1994
21,55 Știrile PRO TV
22,00 Chestiunea zilei
23,45 Știrile Pro TV
0,00 Chippendales
1,00 PRO TV te ascultă ce vezi
1,15 Corbul, îngerul negru - s.
(●) 2,15 În onoarea fratelui pierdut - dramă, SUA, 1989
4,00 Chestiunea zilei - rel.
5,45 Teo - rel.

TV ACASĂ

6,25 Teleshopping
6,40 Iubire fără limite - s. rel.
7,30 Știrile de Acasă - rel.
8,10 Îngerașul - s. rel.
9,00 Seducție - rel.
9,30 Fiorella - s. rel.
10,15 Căsuța poveștilor - rel.
10,25 Acasă la bunica - rel.
10,35 Dragoste și putere - s. rel.
(●) 11,00 De 3 x femeie - rel.
11,55 Iubire fără limite - s. rel.
12,50 Dragoste nebună - s. rel.
13,45 Luisa Fernanda - s. rel.
14,45 Ia-mă acasă - rel.
15,30 Înger sălbatic - s.
16,20 Desene animate
16,30 Iubire fără limite - s.
17,30 Dragoste și putere - s.
17,55 Acasă la bunica
18,05 Seducție - s.
19,00 Îngerașul - s.
20,00 Știrile de Acasă
(●) 20,40 De 3 x femeie
21,30 Dragoste nebună - s.
22,20 Femei înșelate - s. primul episod
22,50 Luisa Fernanda - s.
23,30 Dragoste și putere - s. rel.
(●) 23,55 De 3 x femeie - rel.
0,45 Știrile de Acasă - rel.
1,40 Muzica de Acasă

PRIMA

7,00 Salvați de clopoțel - s., rel.
8,00 Prima Mix!
13,30 Creaturi sălbatice - documentar
14,30 Cronica cârcotașilor - rel.
15,30 Viper - s.
16,30 Salvați de clopoțel - s.
17,30 Camera de râs
18,00 Focus
19,00 Luna sălbatică
20,00 Copiii spun lucruri trăsnite
21,00 Supraviețuitorul
21,45 Obiectiv
23,00 Focus
0,00 Viper - s. rel.
1,00 Focus - rel.

ANIMAL PLANET

8,00 Vânătorul de crocodili
9,00 Black Beauty
9,30 Un câine cu imaginație
10,00 În lumea animalelor
10,30 Planeta animalelor
11,00 Salvați și salvatori
11,30 Medicul veterinar
12,00 Vânătorul de crocodili
12,30 Cel mai mare mincios
13,00 Ilustrate din natură
13,30 Aventurile lui O'Shea
14,00 Veterinari în Africa
14,30 Urgențe veterinare
15,00 Pacienții lui Harry
15,30 În ajutorul animalelor sălbatice
16,00 Contact extrem
16,30 Acvanauții
17,00 Zig & Zag
18,00 Planeta animalelor
18,30 Salvați animalele!
19,00 Medicul veterinar
19,30 Vânătorul de crocodili
20,00 Reportaje de la Zoo
21,00 Universul naturii
21,30 Suflet sălbatic
22,00 Vânătorul de crocodili
23,00 Anotimpul morții
0,00 Urgențe veterinare
1,00 Vânătorul de crocodili
1,30 Acvanauții

ATOMIC TV

7,00 Selector
10,25 Reactor
10,30 Atomic Café - rel.
11,00 Atomix - rel.
14,00 Interactiv
15,30 Proaspete și fierbinți
15,55 Reactor
16,00 Metropolis
17,00 Selector
19,00 Atomix
21,55 Reactor
22,00 Hai Hui - rel.
22,30 Selector
23,00 Klub Bizzar - rel.
24,00-7,00 Insomnia

BUDAPESTA 1

6,42 Matinal; 6,45 Lumea satului; 7,00 Astăzi dimineața; 9,30 Mileniu; **9,35 Totul pentru iubire** - s.; 10,30 Matinal; 13,00 Știri; 13,10 Jurnale regionale; 14,00 Magazinul minorităților; **15,00 Cea mai frumoasă zi a vieții** - f. TV, Germania; 16,50 Mileniu; 17,05 Emisiune pentru copii; 17,55 Documentar; 18,25 Ultima speranță; 19,00 Știri; **19,20 Iubiri la Saint Tropez** - s.; 20,15 Știrile lumii; 20,30 Știri; **21,05 Azerac** - s. Franța; 21,55 Cadou de Ziua femeilor; 22,25 Elan; 23,00 Știri; 23,10 Actual; 23,30 Tema; 23,45 72 de ore - magazin; **0,15 Cele 10 porunci** - s. Polonia, 10/2.

RTL KLUB

7,30 Matinal; 10,05 Clubul rețetelor; **10,20 Iubire nebună** - s.; **10,45 Secrete și iubiri** - s.; 11,35 Top Shop; 12,30 La prânz; 13,30 Clubul rețetelor; 14,00 Știri; **14,40 Al doilea sărut** - s.; **15,05 Helene și băieții** - s.; **15,35 Sea Quest DSV** - s.; **16,25 Paula și Paulina** - s.; **17,10 Terra nostra** - s.; **18,15 Celebri și bogați** - s.; **18,40 Maria** - s.; 19,30 Știri; 19,55 Vrei să fii milionar - conc. tv.; 20,25 Focus; 20,55 Între prieteni; 21,25 Show de seară cu Fabry Sandor; **23,05 Îndrăgostiții infinitului** - s.; 1,10 Știri; 1,25 Antena - mag. euroatlantic

DUNA TV

6,30 Matinal; 9,40 Religie; **11,35 Soția mea e vrăjitoare**; 12,50 Știri; 13,00 Magazin economic; 13,15 Nu pot trăi fără muzică; **14,45 Cartea junglei** - s.; 15,15 Ora spiritelor - Moartea; 16,00 Grădinile Europei; **16,20 Labirint** - s. Olanda, 12/7; 17,00 Calendar - mag.; 19,00 Știri; 19,30 Desene animate; 20,00 Magazin de politică externă; **20,30 Clipele nemuritoare ale unui secol** - s.; **21,00 Micuțul sat din Scoția** - s. Anglia 12/5; 22,00 Știri; 22,30 Ora spiritelor - Astronomie în Ungaria; **23,35 Tată, te-am eliberat** - f. polițist Germania 2/2

VĂ RECOMANDĂM
PRO TV
0,00 Chippendales

VĂ RECOMANDĂM
TVR 2
(●) 22,45 Născut în America - dramă, SUA, 1986
PRO TV
(●) 20,00 Speed - Cursa infernală - acțiune, SUA, 1994
ANTENA 1
19,50 Din Dragoste, cu Mircea Radu

TELE 7 ABC

7,00 Emisiune muzicală
10,00 La ordinea zilei - rel.
11,30 As Show - rel.
12,30 Telemedicină - rel.
13,45 Emisiune muzicală
14,45 Documentar
16,00 Domino
17,00 Emisiune muzicală
18,00 As Show
19,00 Documentar
19,30 La ordinea zilei
21,00 Telejurnal
21,30 Documentar
22,00 În justiție
23,30 Viața noastră cea de toate zilele
1,00 Tentații
1,30 Concert
2,15 Documentar

HBO

10,00 Un cățel norocos - comedie, SUA, 1998
11,30 Tess - dramă, Marea Britanie, 1979
14,15 Mincinosul mincinoșilor - comedie, SUA, 1997
15,45 După faptă și răsplată - acțiune, SUA, 1999
17,30 Stargate SG-1 - s.
18,15 O zi minunată - dragoste, SUA, 1996
20,00 Oportuniștii - dramă, SUA, 2000
21,30 Mașini uzate - comedie, SUA, 1980
23,30 Video șoc - documentar erotic
0,30 Indiscret - suspans, SUA, 1998

ANTENA 1–TV ARAD

6,30 Știri TVA - rel.
7,00 Observator
8,00 Neața!
12,00 Elena, viața mea - s.
13,00 Știrile amiezii
13,15 Moloney - s.
14,00 Din Dragoste - rel.
16,00 Din actualitatea arădeană: „La teatru"
16,30 Publicitate, promo, dedicații muzicale
16,45 Știri TVA
17,20 Îmbrățișări pătimașe - s.
19,00 Observator
19,50 Urmărirea - thriller, SUA
21,30 Pericol iminent - s.
Publicitate
22,15 Stargate SG-1 - s.
23,00 Observator
23,30 Noaptea târziu cu Mircea Badea
0,30 În slujba legii - s.
1,30 Stăpânul jocului - thriller, SUA, 1994
3,00 Intrigi în Paradis - s.
3,45 Cosas del Amor - s.
4,30 Ape liniștite - s.
5,30 Îmbrățișări pătimașe - s.

TV INTERSAT

8,25 Deschiderea programului
8,30 Cafeaua de dimineață
9,30 Trei destine - s., rel.
10,15 Neon Rider - s., rel.
11,00 Știrile Intersat * Vocea străzii * Reportajul zilei - rel.
12,00 Omul circuit - film
13,30 Mistere, farmece, miracole - s.
14,00 Emisiune în limba maghiară - rel.
15,00 Curro Jimenez - s.
16,00 Destine - rel.
17,00 Puls economic - s.
18,00 Avanpremiera știrilor Intersat
18,02 Haideți să ne jucăm - s.
18,15 Știrile Intersat * Vocea străzii * Reportajul zilei
19,00 Trei destine - s.
20,00 Labirint
21,00 Medicul de familie - s.
21,30 Muzică și film cu A. Chiriță
23,00 Știrile Intersat * Vocea străzii * Reportajul zilei - rel.
(■) 0,00 Erotica
5,00 Închiderea programului

DISCOVERY

10,00 Aventuri la pescuit
10,25 Actualități Discovery
10,55 Povestiri neașteptate
11,20 Pădurea tropicală din Malaezia
11,50 Istoria redescoperită
12,45 Traficul în orașele viitorului
13,10 Veterinari în Africa
13,40 Luni de război
14,05 Povestiri din război
14,30 Power Zone
15,25 Planeta dezlănțuită
16,15 Război și civilizație
17,10 Autostrada 66
17,35 Bărci de vis
18,05 Aventuri la pescuit
18,30 Confesiunile unui... autobuz din Londra
19,00 Misterele Orientului
20,00 Asia sălbatică
21,00 Povestiri cu escroci
22,00 Un secol de descoperiri
23,00 Vânătorul de crocodili
0,00 Parcuri de distracții
1,00 Power Zone
3,00 Istoria redescoperită

TV 2

6,50 Magazin matinal; 7,50 Bună dimineața, Ungaria!; **9,30 Bogați și frumoși** - s.; **9,55 Plini de viață** - s.; **10,35 Rămâne în familie** - s.; 11,00 Magazin cultural; 11,45 Ofertă directă; 12,35 Gânduri matinale; 12,40 Galerie istorică; 12,45 Natura misterioasă; **12,30 Stefanie** - s.; **14,20 A supraviețui** - f. muzical, SUA, cu John Travolta; **15,25 Xena** - s.; **16,30 Mylady** - s. Anglia ep. 1; **17,00 Ramona** - s.; **17,25 Frumoasa din Acapulco** - s.; **17,55 Fiorella** - s.; **18,40 Maria Isabel** - s.; 19,30 Fapte; 20,00 Vedete la Friederikusz: Ricky Martin; **21,00 Înger sălbatic** - s.; 21,30 Darido show; 23,45 Bună seara, Ungaria! 0,35 Internet; **1,35 Răzbunarea gemenilor** - pol. SUA, cu George Dzunza

PRO 7

7,05 Sam; 7,55 Taff - magazin; **8,35 Cine-i bossul?** - s.; **9,30 Roseanne** - s.; **9,55 Jesse** - s.; **10,25 Un fiu blestemat** - dramă, SUA, 1996; **12,05 Matlock** - s.; 13,00 Bill Cosby show; **13,30 Roseanne** - s.; 14,00 Sam - magazin; 15,00 Talk-show-uri; 18,00 Taff - magazin; **18,30 Jesse** - s.; **19,00 Sabina** - s.; **19,30 Familia Bundy** - s.; **20,00 Simpsonii** - s.; 20,30 Galileo - magazin; 20,55 Știri; **21,15 Jos periscopul** - comedie, SUA, 1996;; **23,15 Crash Drive** - thriller/act. SUA, 1996, cu Michael Dudikoff; **1,00 Proteus** - f. acțiune, SF, Anglia, 1995

SAT 1

6,30 Matinal cu sport; **10,00 Jake și McCabe** - s.; **10,30 Hello, nene doctor!** - s.; 12,00 Talkshow-uri; **16,00 Judecătoarea Barbara Salesch** - s.; **17,00 Chicago Hope** - s.; 18,00 Concurs TV; 18,30 Magazin regional; 19,00 Quiz; 19,30 Știri; 20,00 Blitz - magazin; 20,40 Quiz Show; 21,15 Tabăra de fete - doc. Germania, 2001; **22,15 Doctorul** - s. distr. Germania; **22,45 Administratorul Krause** - s.; **23,15 Ce te holbezi?** - s.; 23,45 Fotbal Bundesliga et. 24; 0,15 Borussia Dortmund - Eintracht Frankfurt - Harald Show

TV 5

11,00 Jurnal TV5; 11,15 Banchiza - s.; 13,05 Întrebări TV 5; 13,30 Jurnal; 14,05 Fax Culture; 15,00 Jurnal; **15,15 Banchiza** - s.; 17,00 Jurnal; 17,20 Invitatul TV 5; 17,30 Magazin; 18,05 Piramide; 18,30 Întrebări pentru campion; 19,00 Jurnal TV 5; **19,15 Banchiza** - s.; 21,00 Jurnal Belgia; 21,30 Jurnal; **22,05 În numele tatălui și al fiului** - f.; 23,00 Jurnal TV 5

EUROSPORT

9,30Tenis ATP Dubai; 10,30 Fotbal: Franța - Germania; 12,30 Golf - SUA; 13,30 Snowboard CM Sapparo/J; 14,00 Atletism - Lievin/F.; 15,00 Fotbal amical: Franța-Germania; 17,00 Tenis - turneu ATP Dubai, semifinală, în direct; 18,45 Știri; 19,00 Biatlon - 10 km sprint Salt Lake City în direct; 20,15 Baschet - Liga Europei - optimi; 20,45 Tenis - ATP Dubai în direct semifinala; 22,00 Biatlon - 7,5 km sprint fem. în direct; 23,00 Echitație; 0,00 News Report; 0,15 Aventura - mag.; 1,15 Tenis - Dubai.

RADIO ARAD & RADIO CONTACT (99,1 MHz)

6,00 Lupta cu somnul; 8,00 Bună dimineața, Arad!; 10,00 Tovarășii mei; 12,00 Pulsul zilei; 14,00 Radiomagazin - Deutsche Welle; 15,00 Contact FM; 17,00 Super Top 10 Arad; 18,00 Radiomagazin Radio France International; 19,00 Bună seara, Arad!; 20,00 Ce și pentru cine?; 21,00 Studio M; 22,00 Vineri noaptea nu mi-e somn

RADIO PRO FM (92,1 MHz)

5,00-5,30 BULETIN DE ȘTIRI la fiecare sfert de oră; **5,30-7,00 PRO FM PÂNĂ LA UNU** cu Flavius Eșnican; **10,00-13,00 PRO FM PÂNĂ LA UNU** cu Mihai Dobrovolschi; **13,00-14,00 13-14 CU ANDREI** cu Andrei Gheorghe; **14,00-17,00 POFTIM PRO FM** cu Cătălin Lăpușeă; **17,00-19,00 FPRO FM E AICI** cu Cristi Schnebli; **19,00-22,00 281.976** cu Flavius Eșnican; **22,00-24,00 LATINO PARTY** cu Vali Bărbulescu; **0,00-2,00 HOT PARTY MIX** cu DJ Mike

RADIO TIMIȘOARA

6,00 Ceasurile dimineții; 8,00 Muzică populară cu ; 10,00 De zece ori România; 11,00 Gramofon; 12,00 Miez de zi la polul vest; 13,00 Emisiune în lb. germană; 14,00 Emisiune în lb. maghiară; 15,00 Emisiune în lb. sârbă; 16,00 Radio cocktail; 18,00 Actualitatea radio; 18,10 România 2000 plus; 19,00 Radiojurnal; 19,15 Idei în dialog; 20,05 Călătorie în lumea poveștilor; 20,15 Istoria muzicii rock; 21,00 Curierul de seară; Știri: 6,00; 7,55; 9,00; 11,00; 12,50; 17,00; 20,00; 21,00; 21,55. **Radio Jurnal**: 7,00; 16,00; 19,00.

RADIO SEBIȘ

6,00 Matinal 21
9,00 Tu alegi!
10,00 Cafeaua de zece
12,00 Secvența 21
14,00 La porțile dorului - muzică populară
15,00 Magazin 21
17,00 Lentila de contact
18,00 La mulți ani! - dedicații muzicale
19,00 Expresul de seară
22,00 Club 21
0,00 92,1 insomnii!

TVR 1

7,00 O vedetă... populară - rel.
7,50 Oameni ca noi
8,20 Desene animate
9,15 Fram - s.
10,05 La telefon, muzica populară
10,50 Biblia: David - dramă, coprod. 1997
12,30 Casa mea
13,00 Călcâiul lui Ahile - s.
13,30 Auto Club
14,00 Jurnalul de prânz
14,10 Arca Marinei
16,15 Frumoasele școlii - s.
17,00 Ora G
18,00 Teleenciclopedia
19,00 Garantat 100%
20,00 Jurnal. Meteo
20,40 Sport
20,55 Amy - s.
21,45 Festivalul Cântecului Italian San Remo 2001 - LIVE

TVR 2

7,30 Dezastre - rel.
7,35 Misiune pe chei- rel.
8,30 D'ale lui Mitică
9,00 Teatru TV - rel.
10,00 Quo Vadis - Homine
10,30 Călătoriile lui Ics
11,00 Wishbone - s.
11,30 Povești cum n-ați mai auzit - s.
12,00 Piatra magică - s.
12,30 Arca lui Noe
13,00 Pe urmele dinozaurilor
13,30 Din goana trenului
14,35 Planeta singuratică
15,30 Caravaggio, pictor și ucigaș
16,30 E timpul să mă mărit! - s.
17,00 Top TVR 2
18,00 Eroul meu - s.
18,30 Telejurnal TVR 2
18,40 Prețul succesului
19,10 Muzica verde
19,30 Televiziunea, dragostea mea
20,30 Cinematograful, o istorie vie
21,15 Scurte povestiri cinematografice - s.
21,50 Jonathan Creek - s.
22,40 Știri
22,50 NBA Action
(▲) 23,45 Despre viață și sex
0,30 Documentar
1,10 Eroul meu - s.
1,40 Prețul succesului - rel.
2,10 Caravaggio, pictor și ucigaș - rel.

PRO TV

7,00 Desene animate
8,00 Căpitanul Simian - s.
8,30 Micii războinici - s.
9,00 Cavalerii din Tir Na Nog - s.
9,30 Liceu Madison - s.
10,00 Hyperion Bay - s.
10,40 Cei mai frumoși ani - s.
11,30 Familia Hughley - s.
12,00 Gillette - lumea sportului
12,15 ProMotor
13,00 Știrile Pro TV
13,10 Zero - rel.
14,00 Secretele bărbaților - s.
14,25 Dharma și Greg - s.
14,50 Formula 1 - calificări Marele Premiu al Australiei
15,00 O lume dispărută - s.
16,00 Jake și Grăsanul - s.
16,45 Profashion
17,15 Goana după fuste II - comedie, SUA, 1983
19,00 Știrile Pro TV
19,30 Steaua ta norocoasă
(●) 22,00 Viața lui Gavin Gray - dramă, SUA, 1988
0,10 Suflete pierdute - s.
1,00 La limita imposibilului - s.
1,45 Dharma și Greg - rel.
2,15 Profashion - rel.
2,45 O lume dispărută - rel.
3,45 Jake și Grăsanul - rel.
4,30 Promotor - rel.

TV ACASĂ

7,15 Teleshopping
7,30 Știrile de Acasă - rel.
8,10 Îngerașul - s., rel.
9,00 Seducție - s., rel.
9,30 Fiorella - rel.
* Teleshopping
10,10 Căsuța poveștilor - rel.
10,20 Acasă la bunica - rel.
10,30 Dragoste și putere - s. rel.
11,00 De 3 x femeie - rel.
11,55 Iubire fără limite - s. rel.
12,50 Dragoste nebună - rel.
13,45 Luisa Fernanda - s. rel.
Căsuța poveștilor
14,30 Dex, mascatul
15,00 Al șaptelea cer - s.
16,00 Doctorul casei
16,30 La casa de vis
17,00 Soțul și soția - s.
17,30 Spune drept! - interviul exploziv al săptămânii
18,00 Viața bate filmul
19,00 Îngerașul - s.
* Căsuța poveștilor
20,00 Știrile săptămânii
* Vremea de acasă
20,35 Ramona - s.
* Vremea de acasă
21,30 Aeroportul - f. SUA, 1970
* Vremea de acasă
* 23,50 Chef de chef- rel.
0,50 Soțul și soția - s., rel.
1,15 Viața bate filmul - rel.
* Teleshopping
2,30 Muzica de acasă
Muzica nopții

PRIMA

7,00 Salvați de clopoțel - rel.
8,00 Emisiune pentru copii
10,30 Eddie McDowd - s.
11,00 Sport Magazin
14,30 Motor
15,00 Exploziv
15,30 Viper - s.
16,30 Salvați de clopoțel - s.
17,30 Camera de râs
18,00 Focus
19,00 Luna sălbatică - s.
20,00 Vrei să fii miliardar?
21,00 Kissinger și Nixon - dramă, SUA, 1995
0,00 Stăpânii visului - erotic, SUA, 1996
1,30 Focus

ANIMAL PLANET

8,00 Porcul spinos și sconcsul
9,00 Supraviețuitorii
10,00 Vânătorul de crocodili
11,00 Zig & Zag
11,30 Acvanauții
12,00 Lassie
12,30 Un câine cu imaginație
13,00 Salvați animalele
13,30 Reportaje de la zoo
14,00 Povestiri despre cai
15,00 Veterinari în Africa
16,00 Specii australiene pe cale de dispariție
17,00 Izvoarele eterne
18,00 Expediții în lumea animalelor
19,00 Cel mai mare mincinos
20,00 Poliția animalelor
21,00 Ilustrate din natură
21,30 Musafiri nepoftiți
22,00 Vânătorul de crocodili
23,00 Contact extrem
23,30 Aventurile lui O'Shea
0,00 Apel de urgență
1,00 Acvanauții

ATOMIC TV

7,00 Selector
10,30 Romanian Top 100
12,30 File de poveste
13,00 Selector
14,00 K Lumea
16,00 Selector
18,30 Atomix
21,30 Febra - party music
22,30 Vibrații
23,30 Klub Bizzar
0,30 Selector
1,30 Insomnia

BUDAPESTA 1

7,30 Lumea satului; 7,45 Matinal; 8,40 Desene animate; **8,45 Feodor** - s.; **9,05 Numele meu e Jimmy** - s.; 9,30 Du-te - vino - sport copii; 9,55 Religie; 10,05 Zanzibar - emisiune pentru tineri; 11,25 Fum de aur - mesajul trecutului; 13,00 Știri; 13,10 Bravo TV; 14,10 Formula 1-MP al Australiei; 16,05 Secolul nostru; 16,25 1100 ani în centrul Europei; 16,55 Jani merge acasă - rep.; 17,30 Telesport - fotbal, camp. Ungariei: FTC - Dunaferr; 20,00 Loto-show; 20,30 Știri; 21,05 Satelit - cabaret; 21,35 Castravetele - show; **22,05 Făcând pe Dumnezeu** - thriller, SUA, cu David Duchovny; 23,40 Concert Banko Dixieland

RTL KLUB

7,30 Matinal; 8,00 Clubul copiilor; 10,55 Desene animate Disney; 11,45 Pe țeavă - d. a.; **12,25 Primul sărut** - s. Franța; **12,55 Jesse** - s.; 13,25 Auto Mania; 14,00 Știri; **14,35 Mortal Combat Conquest** - s.; **15,20 Babylon 5** - s. SF; **16,05 Străinii** - s. SF; **16,55 Cei șapte cascadori** - f. av. SUA; **18,35 Lumea dispărută** - s.; 19,30 Știri; 19,50 Focus plus; **20,10 Tipii** - s. distractiv Ungaria; 20,50 Gálvölgy show; 21,30 Licitații - show; **23,50 Poltergeist** - s.

DUNA TV

6,35 Matinal; 8,10 Pentru copii; 9,40 Micul meu oraș; **10,05 Bine ați venit pe insula noastră** - s.; 11,10 Evrica!; 12,05 Hungaria Litterata; 12,50 Știri; 13,05 Muzică; 13,25 Religie; **14,30 Aventurile cadetului Rouselle** - f. av. Franța; 16,15 Sport; 18,00 Calendar; 19,00 Știri, sport; 19,30 Basme; **20,05 Mici minciuni** - f. pol. Anglia; 21,40 Comorile lumii - Coasta de Fildeș; 22,00 Știri, sport; **22,30 Tu râzi** - f. Italia; 0,10 Muzică clasică; 0,40 Știri; **1,05 Omul cu mâna de aur** - f. SUA

VĂ RECOMANDĂM

PRIMA TV

21,00 Kissinger și Nixon - dramă, SUA, 1995

VĂ RECOMANDĂM

PRO TV , ora 22,00

Viața lui Gavin Gray - dramă SUA

Bazat pe romanul cu același nume al lui Frank Deford, filmul îi are în distribuție pe Timothy Hutton, John Goodman, Roy Baker și Patricia Clarksson. Pelicula prezintă un sfert de secol din viața vedetei de fotbal american Gaven Grey (Dennis Quaid). Când se căsătorește cu frumoasa Babs Rogers (Jessica Lange) și devine jucător profesionist, toată lumea crede că va avea un viitor strălucit...

TELE 7 ABC

7,00 Emisiune muzicală
9,59 Telecaricatura zilei
10,00 La ordinea zilei - rel.
11,29 Telecaricatura zilei
11,30 As Show - rel.
12,29 Telecaricatura zilei
12,30 Măștile puterii - rel.
13,45 Lumea misterelor - rel.
14,45 Documentar
15,15 24 din 24 - rel.
15,59 Telecaricatura zilei
16,00 D'ale lui Cătălin
17,59 Telecaricatura zilei
18,00 As Show
19,00 Documentar
19,29 Telecaricatura zilei
19,30 La ordinea zilei
21,00 Telejurnal
21,30 Documentar
21,59 Telecaricatura zilei
22,00 Reporter Tele 7
23,00 Telecaricatura zilei
23,15 Viața noastră cea de toate zilele

HBO

10,00 Demascarea - acțiune, SUA, 2000
11,45 Regina Margot - dramă, Franța, 1994
14,00 Dragă, am micșorat copiii! - s.
14,45 Un cățel norocos - comedie, SUA, 1998
16,15 Poruncile - comedie, SUA, 1998
17,45 Mizerabilii - dramă, SUA, 1998
20,00 Mincinosul mincinoșilor - comedie, SUA, 1997
21,30 Asasini perfecți - acțiune, SUA, 1998
23,15 O zi minunată - dragoste, SUA, 1996
1,00 La cină cu un gogoman - comedie, Franța, 1998

ANTENA 1- TV ARAD

6,30 Știri TVA - rel.
7,00 Observator
8,00 'Neața
11,00 Zile din viața noastră - s.
12,00 Elena, viața mea - s.
13,00 Știrile amiezii
(●) 13,15 Maloney - s.
(●) 14,00 Biletul norocos - rel.
16,00 Prieteni fără grai
16,30 Publicitate, Promo, Dedicații muzicale
16,45 Știri
17,15 Cu drag, pentru mama
17,20 Îmbrățișări pătimașe - s.
19,00 Observator
20,00 Unde-s două... - comedie, SUA, 1995
21,55 Cu drag, pentru mama
22,00 Marius Tucă Show
23,00 Observator
23,30 Noaptea târziu cu Mircea Badea
0,30 Închiderea programului

TV INTERSAT

8,25 Deschiderea programului
8,30 Cafeaua de dimineață
9,30 Trei destine - s.
10,15 Neon Rider - s.
11,00 Știrile Intersat * Vocea străzii * Reportajul zilei - rel.
12,00 Visuri neînțelese - film, rel.
13,30 Desene animate
14,00 Mistere, farmece și miracole - s.
14,30 Ți-e teamă de întuneric - s.
15,00 Emisiune în limba germană - rel.
15,30 Kelly - s.
16,00 Adrenalină - rel.
17,00 Deșertul vorbește - s.
17,30 Comorile lumii
17,45 Lumea adâncurilor - s.
18,00 Avanpremiera știrilor Intersat
18,02 Haideți să ne jucăm - s.
18,15 Știrile Intersat * Vocea străzii * Reportajul zilei
19,00 Trei destine - s.
20,00 Obiectiv economic
21,00 Ți-e teamă de întuneric? - s.
21,30 Matineul de la miezul nopții - film
23,00 Știrile Intersat * Vocea străzii * Reportajul zilei - rel.
(■) 0,00 Erotica
5,00 Închiderea programului

DISCOVERY

10,00 Aventuri la pescuit cu Rex Hunt
10,25 Actualități Discovery
10,55 Diavolul tasmanian
11,50 Istoria redescoperită
12,45 Curse aviatice
13,10 Jurassica
13,40 Arme de război
14,30 Enigma personalității multiple
15,25 Controlul minții
16,15 Povestiri din Muzeul Negru
17,10 Salvatorul grădinilor
17,35 Autostrada 66
18,05 Aventuri la pescuit
18,30 Actualități Discovery
19,00 Istoria redescoperită
20,00 Diavolul tasmanian
21,00 Curse aviatice
21,30 Actualități Discovery
22,00 Enigma personalității multiple
23,00 Știința imposibilului
0,00 Medicul ucigaș
1,00 Power Zone
3,00 Transatlanticele: Provocarea

TV 2

6,50 Ediție matinală; **9,30 Plin de viață** - s.; **10,00 Liceeni îndrăgostiți** - s.; 10,15 Ajută-te singur!; 10,40 Ofertă directă; **11,50 Ungaria, mâine** - s.; **12,20 Stefanie** - s.; **13,10 Dragă Lili** - s. 6/1; **15,45 Xena** - s.; **16,30 Mylady** - s.; **17,00 Ramona** - s.; **17,45 Frumoasa din Acapulco** - s.; **18,10 Fiorella** - s.; **19,00 Maria Isabel** - s.; 19,30 Fapte; 20,00 Roata norocului; 20,40 Gură de copil; **21,00 Înger sălbatic** - s.; 21,30 Cabaret; **22,25 Jocul focului** - SF, SUA; 0,00 Bună seara, Ungaria; 0,45 Anul schimbării regimului - doc.; **1,35 Inamici jurați** - s. polițist, SUA, cu Robert Redford, River Phoenix; 2,25 Internet

PRO 7

7,05 Sam; 8,00 Taff-magazin; **8,30 Cine-i șeful?** - s.; **9,25 Roseanne** - s.; **9,55 Jesse** - s.; **10,25 Sexy Sheryl** - comedie, SUA-FR., 1992; **12,05 Matlock** - s.; 13,00 Bill Cosby show; **13,30 Roseanne** - s.; 14,00 Sam; 15,00 Talk-show-uri; 18,00 Taff magazin; **18,30 Jesse** - s.; **19,00 Sabrina** - s.; **19,30 Fam. Bundy** - s.; **20,00 Simpsonii** - s.; 20,30 Galileo magazin; 20,55 Știri; **21,15 Buffy, spaima vampirilor** - s.; **22,15 Angel** - s.; 23,15 TV Total; 0,15 Reportaj PRO 7 - Febra fotbalului; **1,00 Sex Holiday** - erotic, SUA, 1997

SAT 1

6,30 Matinal; **10,00 Jake și Mc Cabe** - s.; **11,00 Helo, nene doctor** - s.; 12,00 Talkshow-uri; **16,00 Judecătoarea Barbara Salesch** - s.; **17,00 Chicago Hope** - s.; 18,00 Concurs - tv; 18,30 Magazin regional; 19,00 Quiz Show; 19,30 Știri RTL; 20,00 Blitz magazin; 20,40 Quiz Show; **21,15 Zona lui Wolf** - s. polițist, Germania; **22,15 Micuțul** - s. polițist, Germania, 2000; 0,15 Harald Schmidt Show; **1,15 Tabăra de fete** - s.

TV 5

13,05 100% Întrebări; 13,30 Jurnal; 14,05 Timpul prezent; 15,00 Jurnal; **15,15 Julie Lescaut** - s.; 17,00 Jurnal; 17,20 Invitatul TV 5; 17,30 Itinerariul unui gurmand; 18,05 Piramide; 18,30 Întrebări pentru campion; 19,00 Jurnal TV 5; **19,15 Julie Lescaut** - s.; 21,00 Jurnal Elveția; 21,30 Jurnal France 2; 22,05 Strip Tease. Magazin; 23,00 Jurnal TV 5

EUROSPORT

9,30 Schi alpin - fem. Are; 10,30 Schi alpin, Suedia în direct; 12,00 Aventura magazin; 13,00 Schi alpin - în direct; 14,30 Snowboard - Sapporo/Japonia; 15,00 Schi alpin - Are; 16,15 Biatlon - 12,5 km bărbați în direct; 17,00 Biatlon - 10 km fem. în direct; 18,00 Schi alpin - Are în direct; 18,45 News Flash; 19,00 Schi trambulină - CM Falun/Suedia în direct; 21,00 Automobil; 21,30 Eurosport Special - scenele an 2000; 22,00 Patinaj artistic - Tokio; 0,00 Știri; 0,15 Golf - SUA, Miami, Florida; 1,15 Schi trambulină Falun/Elveția; 2,15 Știri.

VĂ RECOMANDĂM

HBO

17,45 Mizerabilii

Ecranizare a capodoperei lui Victor Hugo, filmul îl are ca protagonist pe Liam Neeson.

Regia danezului Bille August, dublu premiat la Cannes contribuie la succesul acestui film.

S.C. ARALIA S.A.

cu sediul în Arad, Calea Romanilor, nr. 35-37

vinde următoarele:

- 3 motoscutere
- balanțe de 10, 15, 20 kg
- balanțe semiautomate de 100, 200, 500, 1000 kg
- coșuri de aluminiu
- macara cu braț electrică
- șoproane metalice (bune pentru garaje)
- case de marcat (nefiscale)
- toneți de lemn
- toneți metalici (buni pentru comerț stradal)

Informații la telefon **280.263, 280.262**

TVR 1

7,00 Telematinal
8,00 Jurnalul de dimineață
9,00 Jurnal regional
9,40 Practic TV
10,30 TVR Cluj-Napoca
11,20 TVR Iași
12,10 TVR Timișoara
13,00 Tezaur folcloric - rel.
14,00 Jurnalul de prânz
14,15 CiberFan
14,30 TVR Craiova
15,30 Ai vrea tu! - s.
16,00 Panorama
17,30 Hotelul Payne - s.
18,00 Corect!
18,10 Impas în doi
19,00 Infomania
19,10 Avanpremieră Știri
19,15 Pasiuni - s.
20,00 Jurnal * Meteo
20,40 Sport
20,45 Recurs la morală
22,15 Cu ochii'n 4
23,15 Jurnalul de noapte
23,30 Martor la „Martorii" (I)
0,10 Lumea dansului

TVR 2

7,00 Poftă bună cu Petrișor - rel.
7,15 Desene animate - rel.
8,05 Arca lui Noe - rel.
8,35 Toți, împreună
9,35 Drumul oaselor - f. rel.
11,30 Știri
11,35 Puls 2001 - rel.
12,25 Băieți buni, băieți răi - s. rel.
13,15 D-ra Andreea - s.
14,10 Desene animate
15,30 Știri
15,35 Trupa DP 2
17,00 Poftă bună cu Petrișor!
17,10 Sara și prietenii ei
17,15 Arta apărării
17,45 Staționare obligatorie
18,00 Mit și istorie. Ceaușescu în spatele vizitelor oficiale
18,30 Telejurnal TVR 2
19,00 Autograf muzical
19,15 Toți, împreună
20,25 Băieți buni, băieți răi - s.
20,55 Sara și prietenii ei
21,00 Pe muchie de cuțit
22,00 Răscruci
22,30 Știri
(●) 22,40 Frumusețe blestemată - comedie, Franța, 1999
0,00 Cronici votive - rel.
0,30 TVM. Mesager

PRO TV

7,00 ProTV.ro
8,00 Știrile Pro TV - Ziarul dimineții tale
9,00 Nemuritorul - ultimul episod
10,00 Tânăr și neliniștit - s. rel.
11,00 Corbul, îngerul negru - rel.
12,00 Bebe - s.
(●) 12,20 Pe urmele criminalului - polițist, SUA, 1990
14,15 Spitalul de urgență - s. rel.
15,00 Expertul - s. rel.
16,00 Tânăr și neliniștit - s.
16,55 Jocuri magice
17,00 Știrile Pro TV
17,40 Teo
18,50 Pro TV te ascultă ce vezi * Vremea
19,00 Știrile Pro TV
(●) 19,45 Jurnalul unui ucigaș - dramă, SUA, 1996
21,30 Fotbal: Galatasaray Istanbul-AC Milan - în direct (Știrile PRO TV - la pauză)
23,45 Știrile PRO TV
0,00 X și Zero
0,10 PRO TV te ascultă ce vezi
0,15 Fotbal: Rezumat Liga Campionilor
1,15 Corbul, îngerul negru - s.
2,15 Bebe - s. rel.
(l) 2,45 Hărțuirea - dramă, SUA, 1992
4,45 Nemuritorul - s. rel.
5,45 Teo - rel.

TV ACASĂ

6,25 Teleshopping
6,40 Iubire fără limite - rel.
7,30 Știrile de Acasă - rel.
8,10 Îngerașul - s. rel.
9,00 Seducție - s. rel.
9,30 Fiorella - rel.
10,15 Căsuța poveștilor - rel.
10,25 Acasă la bunica - rel.
10,35 Dragoste și putere - s. rel.
(●) 11,00 De 3 x femeie - rel.
12,00 Iubire fără limite - s. rel.
13,00 Doctorul casei - rel.
13,30 Muzica de acasă - rel.
14,45 La casa de vis - rel.
15,30 Înger sălbatic - s.
16,20 Desene animate
16,30 Iubire fără limite - s.
17,30 Dragoste și putere - s.
17,55 Acasă la bunica - rețeta culinară a zilei
18,05 Seducție - s.
18,30 Fiorella - s. ultimul episod
19,00 Îngerașul - s.
20,00 Știrile de Acasă
(●) 20,40 De 3 x femeie
21,30 Dragoste nebună - s.
22,20 Luisa Fernanda - s
23,20 Dragoste și putere - rel.
23,45 De 3 x femeie - rel.
0,40 Știrile de Acasă - rel.
1,35 Muzica de Acasă

PRIMA

7,00 Salvați de clopoțel - s. rel.
8,00 Prima Mix!
13,30 Cinemagia - rel.
14,00 Romania@Large - rel.
14,30 Stil - rel.
15,30 Viper - s.
16,30 Salvați de clopoțel - s.
17,30 Camera de râs
18,00 Focus
19,00 Luna sălbatică - s.
20,00 Cronica cârcotașilor
21,00 Iubărețul - comedie, SUA, 1989
23,00 Focus
0,00 Viper - s. rel.
1,00 Focus - rel.

ANIMAL PLANET

8,00 Contact extrem
9,00 Black Beauty
9,30 Un câine cu imaginație
10,00 În lumea animalelor
10,30 Planeta animalelor
11,00 Salvați și salvatori
11,30 Medicul veterinar
12,00 Vânătorul de crocodili
12,30 Cel mai mare mincinos
13,00 Vânătorul de crocodili
14,00 În mijlocul naturii
14,30 Acvanauții
15,00 Salvați și salvatori
15,30 Medicul veterinar
16,00 Pacienții lui Harry
16,30 Reportaje de la zoo
17,00 Rase de câini
18,00 Planeta animalelor
18,30 Salvați și salvatori
19,00 Medicul veterinar
19,30 Vânătorul de crocodili
20,00 Veterinari în Africa
21,00 Vieți în sălbăticie
21,30 Animale legendare
22,00 Ilustrate din natură
22,30 Aventurile lui O'Shea
23,00 Cea mai mare șopârlă din lume
0,00 Urgențe veterinare
1,00 Contact extrem
1,30 Acvanauții

ATOMIC TV

7,00 Selector
10,25 Reactor - rel.
10,30 Selector - muzică pe bandă rulantă
11,00 Atomix - rel.
14,00 Interactiv
15,30 Proaspete și fierbinți
15,55 Reactor - știrile zilei
16,00 Rockada - rel.
17,00 Selector
19,00 Atomix
21,55 Reactor - știrile zilei
22,00 Atomic Café
22,30 Selector
23,00 Metropolis
24,00-7,00 Insomnia

BUDAPESTA 1

6,42 Matinal; 6,45 Lumea satului; 7,00 Matinal; 9,30 Mileniu; **9,35 Totul pentru iubire** - s.; 10,35 Matinal; 13,00 Știri; 13,10 Jurnale regionale; 14,00 Magazinul minorităților; 15,00 Arhiva de filme - Jurnale din 1940; **15,20 O vară de altădată** - f. Ungaria; 16,50 Mileniu; 17,00 Cântecul vinului; 17,30 Mărturisitorii; 18,00 Film documentar; 18,25 Magazin de informatică; 19,00 Știri; **19,20 Iubiri la Saint Tropez** - s.; 20,15 Jurnal internațional; 20,30 Știri; 21,05 Show juridic; 21,35 Fotbal - Liga Campionilor; 23,40 Știri; 23,50 Actual; 0,30 Panorama; 1,00 Rezumate - Liga Campionilor

RTL KLUB

7,30 Matinal; 10,05 Clubul rețetelor; **10,20 Iubire nebună** - s.; **10,45 Secrete și iubiri** - s.; 11,35 Top Shop; 12,30 La prânz; 13,30 Clubul rețetelor; 14,00 Știri; **14,40 Al doilea sărut** - s.; **15,05 Helene și băieții** - s.; **15,35 Sea Quest DSV** - s.; **16,25 Paula și Paulina** - s.; **17,15 Terra Nostra** - s.; **18,15 Celebri și bogați** - s.; **18,40 Maria** - s.; 19,30 Știri; 19,55 Vrei să fii milionar - conc. tv.; 20,25 Focus; 20,55 Între prieteni; 21,25 Noroc - em. divertisment; **22,25 Ishtar** - f. SUA cu Warren Beatty, Dustin Hoffman

DUNA TV

6,30 Dimineața; 9,35 Poezie; 9,40 Iubiri și secrete; 10,05 Muzică populară; 10,10 Ținuturi ascunse; 10,40 Mașina timpului; 12,30 Gânduri de dimineață; 12,50 Știri; 13,00 Știri economice; 13,15 Muzică; 14,00 Ura! Am găsit!; **14,30 Cartea junglei** - s.; 15,25 Cetăți medievale; 15,45 Limba maternă; **16,05 Bine ați venit pe insula noastră** - s.; **16,30 Călătorie în țara gurmanzilor** - s.; 17,00 Calendar; 19,00 Știri, sport; 19,30 Basme; 20,00 Film TV; 22,00 Știri; 22,35 Ora spiritului - Moartea; **23,35 Film polițist** - Germania

VĂ RECOMANDĂM
PRO TV
(●) 19,45 Jurnalul unui ucigaș - dramă, SUA, 1996

Angajăm
DIFUZORI ZIARE
Condiții avantajoase
Telefon 280.904

TELE 7 ABC

8,00 Emisiune muzicală
9,00 Țara Spiridușilor
9,59 Telecaricatura zilei
10,00 La ordinea zilei - rel.
11,59 Telecaricatura zilei
12,00 Domino
12,59 Telecaricatura zilei
13,00 Weekend ABC
15,00 Emisiune muzicală
16,00 Lumea misterelor
16,59 Telecaricatura zilei
17,00 Club ABC
17,59 Telecaricatura zilei
18,00 Lumea în clipa 2000
19,00 Documentar
19,59 Telecaricatura zilei
20,00 As Show
21,00 Telejurnal
21,59 Telecaricatura zilei
22,00 Cântecul și casa lui
22,59 Telecaricatura zilei
23,00 Emisiune muzicală
0,00 Lumea misterelor - rel.
1,00 Club ABC - rel.
1,50 Emis. muzicală

HBO

10,00 Desene animate:Franklin
10,30 Dragă, am micșorat copiii! - s.
11,15 Cine vrea pielea lui Roger Rabbit? - comed., SUA, 1988
13,00 Ultima cină - suspans, SUA, 1996
14,30 Amistad - dramă, SUA, 1997
17,15 Godzilla - SF, SUA, 1998
19,30 Cinema! Cinema! Cinema!
20,00 Blade - horror, SUA, 1998
22,00 La pescuit - comedie, SUA 1997
23,30 Cântec de leagăn - thriller, SUA, 1998
1,00 Regina balului - comedie, SUA, 1999
2,30 Buffalo 66 - dramă, SUA, 1998

ANTENA 1-TV ARAD

6,00 Meteoritul ucigaș - f. Hong Kong, 1977
7,50 Stan și Bran - comedie
9,00 Lumea mare a celor mici
9,30 Știri TVA - rel.
10,00 Roata de rezervă
10,30 Blestemul faraonului - av. SUA, 1980
12,00 Amintirile unui pelerin - doc. România
12,30 Viața după moarte - doc. Marea Britanie
13,00 Știrile amiezii
13,10 Viitorul începe azi - s.
14,00 Fotbal în direct: Finala Cupei Liceelor pe anul 2001
15,30 Pe aripile filmului
16,00 Orient Expres
** Cu drag, pentru mama
18,00 Îmbrățișări pătimașe - s.
19,00 Observator
(●) 19,45 Phoenix -thriller, SUA, 1998
21,45 Observator
** Cu drag, pentru mama
(■) 22,00 Emisarul iadului - thriller, SUA, 1998
(■) 0,00 Dezvăluiri intime - f. erotic, SUA, 1999
(■) 0,30 Zonele plăcerii - s. SUA, 1999
1,00 Ziua cea mare -dramă, SUA
3,15 Îmbrățișări pătimașe - f., rel.

TV INTERSAT

8,55 Deschiderea programului
9,00 Moartea înaintea dezonoarei - film
10,30 Desene animate
11,00 Știrile Intersat * Vocea străzii * Reportajul zilei - rel.
12,00 Strigăte în noapte - film
13,30 Deșertul vorbește - s.
14,00 Muzică și film - rel.
15,00 Labirint - rel.
16,00 Kelly - s.
16,30 Challange - s.
17,00 Ți-e teamă de întuneric - s.
17,30 Camera ascunsă
18,00 Avanpremiera știrilor Intersat
18,02 Haideți să ne jucăm
18,15 Știrile Intersat * Vocea străzii * Reportajul zilei
19,00 Pentru tine!
19,30 Camera un pic ascunsă!
20,00 Show cu ecou - în direct
22,00 Lovitura din umbră - film
23,30 Știrile Intersat * Vocea străzii * Reportajul zilei - rel.
(■) 0,00 Erotica
5,00 Închiderea programului

DISCOVERY

10,00 Aventuri la pescuit cu Rex Hunt
10,25 Confesiunile unui... autobuz din Londra
10,55 Asia sălbatică
11,50 Misterele Orientului
12,45 Avioane de luptă
13,40 Mașini extreme
14,30 Sateliți spioni
15,25 Zona sănătății
17,10 Salvatorul grădinilor
17,35 Satul ecologic
18,05 Istoria redescoperită
19,00 Luni de război
20,00 Câmpuri de bătălie
21,00 Concursuri de frumusețe pentru copii
22,00 Povestiri cu escroci
23,00 Secolul oamenilor
0,00 Dosarele FBI
1,00 Parcuri de distracții
2,00 Medici detectivi
3,00 Criminaliștii

TV 2

7,00 Rădăcini; 7,30 Biblia pentru copii; 8,00 Matineu, desene animate; 10,00 Desene animate; **12,00 Sabina** - s.; 12,25 Party TV; 13,25 Lumea sălbatică - doc.; **14,15 Călăreții vântului** - s.; **15,10 Baywatch** - s.; **16,10 De la unu la doi** - s.; **16,35 Buni prieteni** - s; **17,00 Conan, aventurierul** - s. SUA; **17,50 Aventurile lui Sindbad** - s.; **18,40 Hercules** - s.; 19,30 Fapte; **20,05 Poliția aeriană** - s.; **21,00 Trenul atomic** - f. av. SUA; **23,55 Hotare nesfârșite** - s.; **0,45 Fantoma de la Operă** - thriller,SUA-Ungaria, cu Robert Englund

PRO 7

7,40 Talkshow; 8,30 Desene animate; **13,25 Piele de găină - s.; 13,50 Grown Up - s. distractiv, SUA; 14,15 Familia Bundy - s.; 15,15 Dharma și Greg** - s.; **15,40 Prieteni - s.; 16,10 Simpsonii - s.; 16,35 Sabina - s.; 17,05 Vrăjită - s.; 18,00 Roswell - s. SF SUA**; 19,00 Povești de dragoste - show; 20,00 Talk, talk, talk; 20,30 Max - magazin; **21,15 Sfântul - Omul fără nume** - f. acț. SUA, 1997, cu Val Kilmer, Elisabeth Shue; **23,35 Ucigași de schimb** - f. acț. SUA, 1998, cu Chow Yun Fat; **1,10 Hardball** - f. acț., SUA, 1996

SAT 1

7,20 Blitz - magazin; 7,55 Desene animate; **15,00 Enterprise** - s. SF; **16,00 Star Trek** - s. SF; **17,00 Pacific Blue** - s.; 18,00 Adevărat-show; 18,30 Știri; 19,00 Baschet; 19,30 Fotbal - Bundesliga, et. 24; 21,00 Sport; **21,15 Thelma și Louise** - f. acț. SUA, 1991, cu Geena Davis, Susan Sarandon; 23,50 Show-ul săptămânii; **1,20 Înmormântarea** - dramă, SUA, 1996, cu Cristopher Walken

TV 5

13,20 Documentar; 13,30 Jurnal France 2; 15,00 Jurnal TV 5; 15,05 Magazin; 16,30 Reportaj Arte; 17,00 Jurnal; 17,15 Invitatul TV 5; 17,30 Sport Africa; 18,05 Piramide; 18,30 Întrebări pentru un campion; 19,00 Jurnal TV 5; 19,15 Magazin; 21,00 Jurnal Belgia; 21,30 Jurnal France 2; 22,05 Thalassa; 23,00 Jurnal TV 5; 23,15 Trimis special;

EUROSPORT

9,30 Sporturi extreme; 10,30 Biatlon CM - 10 km sprint bărbați; 11,30 Biatlon - 7,5 km sprint fem. Salt Lake City; 12,15 Schi alpin - slalom Kvitfjell/NORV.; 13,45 Schi trambulină - Oberstdorf - în direct; 15,45 Schi alpin CM; 17,00 Biatlon - 10 km sprint bărbați; 18,00 Biatlon - 12,5 km în direct; 18,45 Știri; 19,00 Tenis - turneu ATP Dubai, finala în direct; 20,30 Biatlon - 10 km fem. ștafetă; 21,15 Schi trambulină Oberstdorf; 23,00 Echitație - Paris; 0,00 News Report; 0,15 Sporturi extreme - Snowboard; 0,45 Fan/Extremsports - Portrete; 1,15 Box.

Sunați la 285555!
TAXI REGAL
REGAL 285555
Circulă cu numai 2900 lei/km
Pornire 4990 lei
Căutăm 10 colaboratori taximetriști cu mașină proprie.

eta - 2u computer
OFERTĂ SPECIALĂ
- Calculatoare
- Imprimante
- Retele
- Soft
- Service
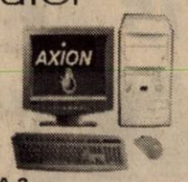

CARCASĂ ATX 230W
PLACA DE BAZĂ
Acorp ALI Bus 100 At/ATX
AMD K6-2 500MHz + cooler
HDD 10.2GB UDMA
Placa Video S3 Trio 4 MB
FDD 3,5"/1.44MB
SDRAM 32MB PC100
MONITOR 15"
TASTATURA
MOUSE + PAD
ARAD, CLOSCA 2
Tel./Fax.: 251838
INTRARE DE PE B-DUL REVOLUȚIEI
399 USD + TVA

TVR 1

7,00 Ceasul deșteptător
8,00 Universul credinței
9,00 Desene animate: Woody, ciocănitoarea buclucașă
9,30 Kiki Riki Miki
10,30 Viața satului
12,00 Tezaur folcloric
13,00 De luni până duminică
13,45 Jurnalul de prânz
14,00 Un secol de fotbal românesc
15,15 Bonjour, Pastel! - spectacol de modă
16,00 Călușul roșcat - dramă, SUA, 1973
17,50 Trupa de șoc caută o vedetă!
19,00 Justițiarii - s.
20,00 Jurnal. Meteo
20,25 Sport
(●) 20,30 De la apusul la răsăritul soarelui - horror, SUA, 1996
22,05 Divertisment
22,35 Videoteca de aur
23,35 Jurnalul de noapte
23,45 Marele Jazz

TVR 2

7,30 Piatra magică - s. rel.
8,00 Povești cum n-ați mai auzit - rel.
8,30 Tradiții
9,00 Medalion de interpret
9,30 Ferma
10,30 Cronici votive
11,00 Wishbone - s
11,30 Povești cum n-ați mai auzit - s.
12,00 Piatra magică - s.
12,30 Tip-top, mini-top
13,00 Documentar
13,30 Spectacolul lumii
14,05 În numele sportului
14,40 Splendorile naturii
15,45 Star Trek Voyager - s.
16,35 Corpul uman - doc.
18,30 Telejurnal TVR 2
18,40 Moscheea Hassan
18,50 Fiice și soții - s.
19,45 Atenție, se cântă!
(●) 21,00 Legământul tăcerii - dramă, SUA, 1987
22,35 Baschet masculin: Toronto-New York
0,35 TVM. Mesager - știri

PRO TV

5,00 Formula 1 - Marele Premiu al Australiei (Melbourne)
7,00 Călătoriile lui Guliver - s.
7,20 Sylvester și Tweety - s.
7,40 Căpitanul Simian - s.
8,00 Diabolik - s.
8,30 Micii războinici - s.
9,00 Superabracadabra
10,00 Cavalerii din Tir Na Nog - s.
11,00 Secretele războiului - doc
12,00 Profeții despre trecut
12,50 Știrile PRO TV
13,00 Secretele bărbaților - s.
13,30 Dharma și Greg - s.
14,00 Iubita mea norvegiană - muzical, SUA, 1938
15,30 O lume dispărută - s.
(●) 16,20 Guvernatoarea - dramă, Anglia, 1996 (III)
18,10 Melrose Place - s.
19,00 Știrile Pro TV
19,30 Dădaca - s.
20,00 Vacanța Mare
(●) 21,00 Wall Street - satiră, SUA, 1987
23,15 Marcă înregistrată
23,45 Suflete pierdute - s.
0,30 Poltergeist, moștenirea - s.
1,15 Magazin Liga Campionilor
2,15 Iubita mea norvegiană - f. rel.

TV ACASĂ

7,15 Teleshopping
7,30 Căsuța poveștilor - rel.
8,00 Al șaptelea cer - rel.
9,00 Ramona - s. rel.
10,00 Știrile săptămânii - rel.
10,30 Spune drept - rel.
11,00 Viața bate filmul - rel.
12,00 Trei femei - f. rel.
13,30 Doctorul casei - rel.
14,00 La casa de vis - rel.
14,30 Dex, mascatul - s.
15,00 Al șaptelea cer - s.
16,00 Acasă la români - emisiune de muzică populară
17,00 Soțul și soția - s.
17,30 Ia-mă acasă!
18,00 Chef de chef
19,00 Ziua judecății - f. SUA, 1999
20,35 Ramona - s.
* Vremea de acasă
21,30 Fotbal II Calcio - etapa a 21-a: direct
* Vremea de acasă
23,30 Știrile săptămânii - rel.
0,30 Acasă la români - rel.
1,00 Știrile săptămânii - rel.
1,50 Muzica de Acasă
* Muzica nopții

PRIMA

7,00 Creaturi sălbatice
8,00 Program pentru copii
10,30 Tradiții
11,00 Romania@large
11,30 Cinemagia
12,00 Duminică la prânz
12,00 Stil - rel.
13,00 Alege dragostea - dragoste, SUA, 1990
15,00 Cronica cârcotașilor - rel.
16,00 Copiii spun lucruri trăsnite - rel.
17,00 Camera de râs
18,00 Focus
18,30 Impact
19,30 Vrei să fii miliardar?
20,30 Real TV
21,00 Al patrulea război - dramă, SUA, 1990
23,00 Imagine în oglindă - thriller, SUA, 1993
0,30 Romania@large - rel.
1,30 Focus - rel.

ANIMAL PLANET

8,00 Atracția sălbăticiei
9,00 Lumea animalelor
9,30 În mijlocul naturii
10,00 Parcul maimuțelor
11,00 Vânătorul de crocodili
12,00 Aventurile lui O'Shea
12,30 Ilustrate din natură
13,00 Contact extrem
14,00 Rase de câini
15,00 Vânătorul de crocodili
16,00 Prințesa africană
17,55 Vedete necuvântătoare
19,00 Totul despre animale
20,00 Veterinari Hi Tech
20,30 Apărătorii animalelor sălbatice
21,00 O seară cu Chris Peckham
21,30 Animalele Siberiei: Tigrul
22,00 Apărătorii animalelor sălbatice
22,30 Râul ursilor
23,30 Detectivi de animale
0,00 Aventurile vasului „Quest"
1,00 Contact extrem
1,30 Acvanauții

ATOMIC TV

7,00 Selector
11,30 Atomic Café - rel.
12,00 Reactor
12,30 Vot - rel.
13,30 Hai-Hui - rel.
14,00 Interactiv
16,00 Selector
18,30 Atomix cu DJ-ii de la Atomic
21,30 Selector
23,30 Insomnia

BUDAPESTA 1

7,15 Magazinul satului; 7,45 Desene animate; 10,00 Auto - Formula 1 M.P. al Australiei; 12,05 Religie; 13,00 Știri; 13,10 Clipele norocului; 14,10 Piața centrală - Hajduböszormeny și ținutul; 16,30 Religie; 17,00 Ars Hungarica; 17,30 Parcuri naționale croate; 18,30 Șic - mag. de modă; 19,00 Madagascar - paradisul animalelor; 20,00 Săptămâna; 20,45 Jurnal; 21,05 Șlagăr TV; 22,05 Vin repede!; 23,00 Telesport; 0,05 Doamnele aleg: 0,30 Cu atât mai mult

RTL KLUB

7,30 Imperiul simțurilor - doc. Anglia; 8,00 Clubul copiilor; 11,25 Des. animate; **11,55 Primul sărut** - s. FR; 12,25 Secolul nostru XX - doc; 13,20 Clubul rețetelor; 13,55 Joker; 14,00 Știri; **14,10 Aventurile căutătorului de aur** - s. SUA; **15,50 Lorzii ținutului Hazard** - s.; **17,30 Zile grele pe planeta Pământ** - s. av. SUA; **18,25 Amazon - Prizonierii** - s. av. SUA, cu Patrick Stewart; 19,20 Loto; 19,30 Știri; 19,50 Dosar politic și social; **20,10 Justițiarul** - s. acț. SUA, cu Michael Madsen; **21,00 Avalanșă în deșert** - f. acțiune, SUA; 23,00 Întâmplări adevărate - Îndrăgostiții infinitului

DUNA TV

6,35 Calendar; 8,10 Pentru copii; **9,25 Micul meu oraș** - s.; 10,55 Ora de istorie; 11,00 Religie; 12,00 11,35 Comorile lumii - Havanna; 11,55 De dimineața până seara; 13,25 Jurnale; **13,05 Nu poți trăi fără muzică** - f. Ungaria; 15,20 Cronica mileniului; **16,15 Cu foc, cu fier** - s. Polonia 4/3; 17,10 Talkshow; 17,55 Povești cu animale; 19,00 Săptămâna; 19,35 Știri; 20,25 Talentum; 21,00 Istorie evocată 1949-1953: Niciodată, niciunde, nimănui - f. Ungaria; 23,30 Dunasport; 23,45 Legi nescrise

S.C. MANITOBA TEX SRL
angajează:
Personal pentru postul de inspector produse finite
Telefon: 250505; Fax: 281322 -
de luni până vineri, orele 8-18.
Adresa: Str. Ursului nr. 21.
(1834465)

TELE 7 ABC

7,00 Emisiune muzicală
9,59 Telecaricatura zilei
10,00 Tentații - rel.
10,30 Cutia muzicală
11,30 As Show - rel.
12,29 Telecaricatura zilei
12,30 Ofsaid
14,45 Documentar- rel.
15,59 Telecaricatura zilei
16,00 Post Meridian
17,59 Telecaricatura zilei
18,00 24 din 24
18,30 As Show
19,29 Telecaricatura zilei
19,30 La ordinea zilei
21,00 Telejurnal
21,30 Documentar
21,59 Telecaricatura zilei
22,00 Măștile puterii
23,00 Telecaricatura zilei
23,15 Viața noastră cea de toate zilele
1,00 D' ale lui Cătălin - rel.

HBO

10,00 Prețul dreptății - west., SUA, 1999
11,50 Război la Pentagon - acțiune, SUA, 1998
13,30 Alarmistul - suspans, SUA, 1998
15,00 Sabia neagră - animație, SUA, 1998
16,30 Tango și Cash - acțiune, SUA, 1989
18,15 Partenerul ideal - dragoste, SUA, 1997
20,00 James și piersica uriașă - animație, SUA, 1996
21,15 Blade - horror, SUA, 1998
23,15 Winchell - dramă, SUA, 1998
1,00 Noua dezordine mondială - suspans, SUA, 1999

ANTENA 1- TV ARAD

6,30 Știri TVA - rel.
7,00 Observator
8,00 'Neața - emis. matinală
11,00 Zile din viața noastră - s.
12,00 Elena, viața mea - s.
13,00 Știrile amiezii
13,15 Moloney - s.
(●) 14,00 Shamus - f. acț. SUA, 1973
16,00 Hoinar prin țară
16,30 Publicitate, Promo, Dedicații muzicale
16,45 Știri TVA
* *Cu drag, pentru mama
17,20 Îmbrățișări pătimașe - ep. 23, 24
19,00 Observator
(●) 20,00 Biletul norocos - thriller, SUA, 1997
21,55 Cu drag, pentru mama Ediția de noapte
22,00 Marius Tucă Show
23,00 Observator
23,30 Noaptea târziu cu Mircea Badea
0,30 Intrigi în Paradis - s.
1,30 Observator - rel.
2,30 Simțul dreptății - s.
3,30 Cosas del Amor - s.
4,30 Ape liniștite - s.
5,30 Îmbrățișări pătimașe - s. rel.
6,15 Publicitate, Promo, Dedicații muzicale, Revista presei

TV INTERSAT

8,25 Deschiderea programului
8,30 Cafeaua de dimineață
9,30 Trei destine - s.
10,15 Neon Rider - s.
11,00 Știrile Intersat - Vocea străzii - Reportajul zilei
12,00 Weekend-ul lui Osterman - f.
13,30 Desene animate
14,00 Ți-e teamă de întuneric - s.
14,30 Kelly - s.
15,00 Neon Rider - s.
16,00 Microb
17,30 Emisiune în limba sârbă
18,00 Avanpremiera Știrilor Intersat
18,02 Haideți să ne jucăm - s.
18,15 Știrile Intersat - Vocea străzii - Reportajul zilei
19,00 Trei destine - s.
20,00 Adrenalină
21,00 Mistere, farmece și miracole - s.
21,30 Visuri neînțelese - film
23,00 Știrile Intersat - Vocea străzii - Reportajul zilei
(■) 0,00 Erotica
5,00 Închiderea programului

DISCOVERY

0,00 Aventuri la pescuit
10,25 Actualități Discovery
10,55 Fauna din Africa și Madagascar
11,50 Transatlanticele
12,45 Pe aripile vântului
13,10 Terra X
13,40 Forțe speciale: SEALS
14,30 Planeta singuratică: Peru
15,25 Dezastre maritime
16,15 Povestiri din Muzeul Negru
17,10 Bărci de vis
17,35 Satul ecologic
18,05 Aventuri la pescuit
18,30 Actualități Discovery
19,00 Istoria redescoperită
20,00 Diavolul tasmanian
21,00 Curse aviatice
21,30 Actualități Discovery
22,00 Enigma personalității multiple
23,00 Știința imposibilului
0,00 Medicul ucigaș
1,00 Power Zone
3,00 Transatlanticele

TV 2

6,50 Bună dimineață!; **9,35 Bogați și frumoși** - s.; **10,00 Plin de viață** - s.; **10,30 Liceeni îndrăgostiți** - s.; 11,00 Ura, călătorim!; 11,25 Ofertă directă; 12,25 Gânduri matinale; 12,30 Galerie istorică maghiară; 12,35 Fereastră spre Europa; **13,05 Stefanie** - s.; **13,55 Boeing, Boeing** - comed. SUA; **15,45 Xena** - s.; **16,30 Milady** - s.; **17,00 Ramona** - s.; **17,45 Frumoasa din Acapulco** - s.; **18,10 Fiorella** - s.; **19,00 Maria Isabel** - s.; 19,30 Fapte; 20,00 Multimilionar - conc. tv.; 20,45 Gură de copil - emisiunea lui Friederikuzs Sandor; **21,00 Înger sălbatic** - s.; **21,30 Walker, Texas Ranger** - s.; **22,30 Suflete goale**- acțiune, SUA cu Pamela Anderson; 0,00 Bună seara, Ungaria

PRO 7

7,45 Taff - magazin; **8,20 Cine-i șeful?** - s.; **9,15 Roseanne** - s.; **9,45 Jesse** - s.; **10,15 Couch Trip** - psiho-comed. SUA 1987 cu Dan Ayhroyd; **12,05 Matlock** - s.; 13,00 Bill Cosby show; **13,30 Roseanne** - s.; 14,00 Sam - magazin; 15,00 Talkshow-uri; 18,00 Taff - magazin; **18,30 Jesse** - s.; **19,00 Sabrina** - s.; **19,30 Fam. Bundy** - s.; **20,00 Simpsonii** - s.; 20,55 Știri, meteo; **21,15 Spitalul de urgență** - s., SUA., 1999; **22,15 Spitalul din Berlin** - s. Germ. 13/1; 23,15 TV Total show; 0,15 Bizz - mag.; **0,45 Delta Team** - s. acț. Germ.; **1,40 Dosarele X** - s.;

SAT 1

6,30 Matinal; **10,00 Jake și Mc Cabe** - s.; **11,00 Helo nene doctor** - s.; 12,00 Talkshow-uri; **16,00 Judecătoarea Barbara Salesch** - s.; **17,00 Chicago Hope** - s.; 18,00 Concurs TV; 18,30 Magazin regional; 19,00 Quiz Show; 19,30 Știri, sport, meteo; 20,00 Blitz magazin; **20,40 Quiz Show**; **21,15 Pe urmele ucigașului** - thriller, Germania, 2000; 23,15 Dosarele 2001/10; 0,15 Harold Schmidt show; **1,15 Dosarul „Tabăra de fete"** - s.; **1,45 Becker** - s.

TV 5

13,05 100% Întrebări; 13,30 Jurnal; 14,05 Documentar; 15,00 Jurnal; **15,15 Touissaint** - s.; 17,00 Jurnal; 17,20 Invitatul TV 5; 17,30 Magazin; 18,05 Piramide; 18,30 Întrebări pentru campion; 19,00 Jurnal TV 5; 19,15 **Touissaint** - s.; 21,00 Jurnal Elveția; 21,30 Jurnal France 2; 22,05 Timpul prezent; 23,00 Jurnal TV 5; **23,15 Julie Lescaut** - f.; 0,10 Jurnal;

EUROSPORT

9,30 Echitație- Paris; 10,30 Schi alpin CM; 12,00 Schi alpin; 13,00 Schi alpin - Are/Elv. în direct; 14,30 Eurosport Special; 15,00 Eurogol magazin; 16,15 Biatlon - 10 km masc. Lake Placid/SUA în direct; 18,15 New Flash; 18,30 Biatlon 7,5 km sprint fem. Lake Placid, direct; 19,30 Sport-extrem portrete; 20,00 Biatlon - 10 km sprint bărbați; 21,30 Box, în direct; 0,00 Știri; 0,15 Moto Trial - Paris - Bercy; 1,15 Biatlon 7,5 km sprint fem.

VARBITTOUR TRAVEL AGENCY
BILETE DE AVION
LA PREȚURI AFLATE LA... CEA MAI JOASĂ ALTITUDINE
PESTE 350 DE DESTINAȚII ÎN 80 DE ȚĂRI ȘI 6 CONTINENTE
ACCESIBIL PENTRU ORICE BUZUNAR
INFORMAȚII ȘI REZERVĂRI:
ARAD: Bd. Revoluției nr. 85, Tel./Fax 057-211818. E-mail: startour@mail.dnttm.ro
TIMIȘOARA: str Alba Iulia nr. 2, Tel. 056-221400, Tel./fax 056-221401.

TVR 1

7,00 Telematinal
8,00 Jurnal de dimineață
9,00 Jurnal regional
9,40 Practic TV
10,30 TVR Cluj-Napoca
11,20 TVR Iași
12,10 TVR Timișoara
13,00 Ora G - rel.
14,00 Jurnalul de prânz
14,15 CiberFan
14,30 Iartă-mă! - rel.
15,30 Ai vrea tu! -s.
16,00 Puncte cardinale
16,30 Kronika - magazin cultural în limba maghiară
17,30 Hotelul Payne - s.
18,00 Corect!
18,10 Pentru dvs, doamnă!
19,00 Infomania
19,10 Avanpremieră știri
19,15 Pasiuni - s.
20,00 Jurnal. Meteo
20,40 Sport
(●) 20,45 Balonașe de săpun - dramă, SUA, 1992
22,35 Șapte zile - s.
23,20 Jurnalul de noapte
23,35 Economia
0,30 Vă place opera?

TVR 2

7,00 Veni, video, vici!-rel.
7,15 Desene animate
8,05 Tip-top, mini-top-rel.
8,35 Atlas - rel.
9,10 Quo vadis ... homine - rel.
9,40 E dreptul tău - rel.
10,00 Reforma la bani mărunți - rel.
10,40 NBA Action
11,15 Obsesia vitezei - rel.
12,00 Sport Plus - rel.
12,45 Tribuna partidelor parlamentare
13,15 D-ra Andreea - rel.
14,10 Desene animate
15,30 Știri
15,35 Trupa DP 2
17,00 Poftă bună cu Petrișor!
17,10 Sara și prietenii ei
17,15 Călătorind prin țară
17,45 Patrimoniu
18,30 Telejurnal TVR 2
19,00 Autograf muzical
19,15 Toți împreună
20,05 Băieți bun, băieți răi - s.
20,55 Sara și prietenii ei
21,00 Pragul de sus
22,30 Știri
22,35 Știri bancare și bursiere
22,40 Drumul oaselor - av., România, 1980
0,40 TVM. Mesager
1,10 Telejurnal TVR 2 - rel.
1,35 Trupa DP 2
3,00 Pragul de sus

PRO TV

7,00 ProTV.ro
8,00 Știrile ProTV - Ziarul dimineții tale
9,00 Nemuritorul - s.
10,00 Tânăr și neliniștit - s. rel.
11,00 Corbul, îngerul negru - s. rel.
12,00 Bebe - f. rel.
(●) 12,25 Prietene din întâmplare - comedie, SUA, 1997
14,15 Bărbați bogați, femei singure - comed. romantică, SUA, 1990
16,00 Tânăr și neliniștit - s.
16,55 Jocuri magice
17,00 Știrile Pro TV
17,40 Teo
* ProTv te ascultă ce vezi
* Vremea
19,00 Știrile PRO TV
20,00 Expertul - s.
21,00 Spitalul de urgență - s.
21,55 Știrile Pro Tv
22,00 Chestiunea zilei
23,45 Știrile Pro Tv
0,00 X și Zero
0,10 Pro TV te ascultă ce vezi
0,15 Fotbal - rezumat UEFA
0,15 Corbul, îngerul negru - s.
2,00 Povești întretăiate - comedie, SUA, 1993
3,45 Chestiunea zilei cu Florin Călinescu - rel.
5,45 Teo - rel.

TV ACASĂ

6,25 Teleshopping
6,40 Iubire fără limire - s. rel.
7,30 Știrile de Acasă - rel.
8,10 Îngerașul - s. rel.
9,00 Seducție - s. rel.
9,30 Fiorella - s. rel.
10,10 Căsuța poveștilor - rel.
10,20 Acasă la bunica - rel.
10,30 Dragoste și putere - rel.
11,00 De 3 ori femei - rel.
11,55 Iubire fără limite - s. rel.
12,50 Dragoste nebună - s. rel.
13,45 Luisa Fernanda - s. rel.
14,30 Acasă la bunica - rel.
14,45 Doctorul casei - rel.
* Teleshopping
15,30 Înger sălbatic - s.
16,20 Desene animate
16,30 Iubire fără limite - s.
* Acasă la români - Cântă-mi, lăutare!
* Știrea zilei
17,30 Dragoste și putere - s.
17,55 Acasă la bunica
18,05 Seducție - s.
18,30 Fiorella - s.
19,00 Îngerașul - s.
20,00 Știrile de Acasă
(●) 20,40 De 3 x femeie
* Vremea de Acasă
21,30 Fotbal: UEFA Champions League (transmisiune directă)
* Știrea zilei
* Vremea de acasă
23,45 Dragoste și putere - s. rel.
0,15 De 3 x femeie - rel.
1,05 Știrile de Acasă-rel.
* Teleshopping
2,00 Muzica de Acasă, muzica nopții

PRIMA

7,00 Salvați de clopoțel - s. rel.
8,00 Prima Mix!
13,30 Exploziv
14,00 Motor
14,30 Real TV
15,30 Viper - s.
16,00 Salvați de clopoțel - s.
17,30 Camera de râs
18,00 Focus
19,00 Luna sălbatică - s.
20,00 Vacanță la Veneția - thriller, 1991
22,00 Stil
23,00 Focus Plus
0,00 Viper - rel.
1,00 Focus Plus - rel.

ANIMAL PLANET

8,00 Vasul „Quest"
9,00 Black Beauty
9,30 Un câine cu imaginație
10,00 În lumea animalelor
10,30 Planeta animalelor
11,00 Salvați și salvatori
11,30 Medicul veterinar
12,00 Vânătorului de crocodili
12,30 Cel mai mare mincinos
13,00 Contact extrem
14,00 Veterinari în Africa
14,30 Urgențe veterinare
15,00 Pacienții lui Harry
15,30 În ajutorul animalelor sălbatice
16,00 Contact extrem
16,30 Acvanauții
17,00 Cel mai mare mincinos
18,00 Planeta animalelor
18,30 Salvați și salvatori
19,00 Medicul veterinar
19,30 Vânătorul de crocodili
20,00 Îngrijitor în Parcul San Diego
21,00 Spectacolul animalor
22,00 Acvanauții
23,00 Marele rechin alb
0,00 Veterinarii Hi-Tech
0,30 Urgențe veterinare
1,00 Aventurile lui O'Shea
1,30 Acvanauții

ATOMIC TV

7,00 Selector
10,25 Reactor - rel.
10,30 File de poveste - rel.
11,00 Atomix - rel.
14,00 Interactiv
15,30 Proaspete și fierbinți - hit-uri ale momentului
15,55 Reactor
16,00 Aria 52 - rel.
17,00 Selector
19,00 Atomix
21,55 Reactor
22,00 Selector - muzica pe banda rulantă
23,00 Rockada
24,00 Insomnia

BUDAPESTA 1

6,45 Lumea satului; 7,00 Matinal; **9,35 Totul pentru iubire** - s.; 10,35 Magazin; 13,00 Jurnal; 13,10 Jurnale regionale; 14,00 Mag. minorități; 15,00 Călătorie muzicală în jurul Pământului; 15,20 Petőfi Sándor - Janos Vitez; **15,40 Notarul satului** - f. tv.; 16,50 Mileniu; **17,00 După mine, copii!** - s. Ungaria 6/2; 17,30 Punct verde; 18,00 Cronica mileniului; 18,25 Cronică catolică; 19,00 Știri; **19,20 Iubiri la Saint Tropez** - s.; 20,15 Jurnalul lumii; 20,30 Știri; 21,05 Amintiri sfâșietoare; 22,05 Emis. Vitray Tamas; 23,00 Știri; 23,10 Actual; 23,30 Tema; 23,50 Salon maghiar - săptămânal cultural; 0,20 Rezumate Liga Campionilor

RTL KLUB

7,30 Matinal; 10,05 Clubul rețetelor; **10,20 Iubiri nebune** - s. **10,45 Secrete și iubiri** - s.; 11,35 Top Shop; 12,30 La prânz; 13,30 Clubul rețetelor; 14,00 Știri; 14,20 Cavalcada; **14,40 Al doilea sărut** - s; **15,05 Helene și băieții** - s.; **15,35 Sea Quest DSV**- s; **16,25 Paula și Paulina** - s.; 17,10 Joker; 17,17 Terra Nostra; **18,15 Celebri și bogați** - s. Argentina, cu Natalia Oreiro **18,40 Maria** - s.; 19,30 Știri; 19,55 Vrei să fii milionar- conc. tv; 20,25 Focus; 20,55 Între prieteni; **21,25 Pericol** - s.; **22,15 Îngerul păzitor** - aventuri, SUA; 23,55 Știri; **0,15 Poveste din Bronx** - f. SUA

DUNA TV

6,30 Matinal; 9,40 Cronica; 10,25 Meșteșuguri de azi; **10,40 Mașina timpului** - s. pol. 12/1; **11,00 Micul sat în Scoția** - s.; 12,25 Documentar; 12,50 Știri; 13,00 Schimbare; 13,15 Maghiari din Slovacia; 13,55 Foca cu inel - doc.; **14,30 Copiii din lumea mare** - s. F; 14,45 Cartea Junglei; 15,15 Insula - rel.; 16,15 Hungaria Litterata; 17,00 Calendar; 19,00 Știri; 19,30 Basm; **20,00 Planete** - s. Anglia 8/4; **20,55 Întâmplările lui Poirot** - s. Anglia; 21,45 Desene animate; 22,00 Știri; 22,35 A;a am venit; 0,35 Concert Schubert; 1,15 Știri

VĂ RECOMANDĂM

ANTENA 1

(●) 20,00 Biletul norocos - thriller, SUA, 1997

VĂ RECOMANDĂM

PRIMA TV

ora 20,00 Vacanță la Veneția - thriller

Romantica Veneție se dorea a fi un balsam pentru un cuplu a cărui mariaj nu mergea bine. Însă surprizele vor fi de altă natură, cunoscând un bărbat misterios, Robert și pe soția acestuia...

TELE 7 ABC

8,00 Emisiune muzicală
9,00 Cântecul și casa lui - rel.
9,55 Telecaricatura zilei
10,00 Țara Spiridușilor
11,00 În justiție - rel.
12,00 Lumea în clipa 2000 - rel.
13,00 Emisiune muzicală
14,00 Documentar
15,00 Emisiune muzicală
15,45 Cinetour
16,30 Telecaricatura zilei
16,35 Clipuri muzicale
17,00 Forța destinului
18,00 Cutia muzicală
19,00 Documentar
20,00 As Show
21,00 Telejurnal
21,30 Documentar
21,55 Telecaricatura zilei
22,00 Ora 1 a venit
23,00 Pariul Trio
0,00 Emisiune muzicală

HBO

10,00 Titanic - dramă, SUA, 1997
13,15 Ursul - aventuri, SUA, 1989
14,45 Comoara lui Vivero - aventuri, SUA, 1998
16,15 Ora de vârf - acțiune, SUA, 1998
18,00 Turnul de control - dramă, SUA, 1999
20,00 Verișoara Bette - comedie, SUA, 1998
22,00 În transă - horror, SUA, 1998
23,45 Aniversarea - dragoste, SUA, 1996

ANTENA 1-TV ARAD

7,00 Pe aripile filmului - rel.
7,30 Emisiune în limba bulgară
7,50 Publicitate, Promo
8,00 Viața spirituală
8,30 Păstorul ce bun
9,30 Știri TVA
10,00 Animax - desene animate
10,30 Infanteria stelară - s.
10,50 Pantera roz - s.
11,20 Aventurile lui Sinbad - s.
12,10 Indiana Jones - s.
13,00 Pe cont propriu - s.
14,00 Înțelegerea - dramă, SUA
(●) 16,00 Amazon - s.
17,00 Prezentul simplu
18,00 Îmbrățișări pătimașe - s.
19,00 Observator
(●) 19,45 Podurile din Madison County - dragoste, SUA, 22,00 TeleEurobingo Show
1,00 Învingători și învinși - dramă, SUA
3,00 Pe cont propriu - rel.
4,00 Aventurile lui Sinbad - s. rel.

TV INTERSAT

8,55 Deschiderea programului
9,00 Oameni obișnuiți - film
10,30 Desene animate
11,00 Știrile Intersat * Vocea străzii * Reportajul zilei - rel.
12,00 Omul circuit - film
13,30 Camera un pic ascunsă
14,00 Show cu ecou - rel.
16,00 Emisiune pentru tine
16,30 Film religios
17,00 Max Glick - s.
17,30 Haideți să ne jucăm - s.
17,45 Auto integral
18,15 Retrospectiva Știrilor Intersat
19,00 Antrenați pentru a ucide - film
20,30 Challenge - s.
21,00 Ți-e teamă de întuneric - s.
21,30 Lovitura din umbră - film
23,00 Retrospectiva Știrilor Intersat
(■) 0,00 Erotica
5,00 Închiderea programului

DISCOVERY

10,00 În căutarea vieții extraterestre
10,55 În căutare de noi planete
11,50 Concursuri de frumusețe pentru copii
12,45 Planeta singuratică
13,40 Parcuri de distracții
14,30 Povestiri cu escroci
15,25 Zona sănătății
17,10 Autostrada 66
17,35 Meșterul tâmplar
18,05 Aripi
19,00 Power Zone
20,00 Vânătorul de crocodili
21,00 Secolul oamenilor
22,00 Discovery prezintă
1,00 Un secol de descoperiri
2,00 Planeta dezlănțuită
3,00 Dosarele FBI

TV 2

7,00 Gânduri matinale; 7,30 Martor - doc.; 8,00 Matineu TV; 10,00 Desene animate; **12,00 Liceeni îndrăgostiți** - s.; **12,25 Mașina de vorbe** - s. distractiv SUA; 12,50 Sport TV 2; **13,25 Nord și Sud** - f. av., SUA; **14,05 Blue** - western, Anglia/Italia; **16,10 Mac Gyver** - s.; **17,00 Xena** - s.; **17,50 Santinela** - s.; **18,40 Vipera** - s.; 19,30 Fapte; 20,30 Gură de copil; **21,00 Câmp de luptă diplomatic** - acțiune, SUA, cu Dolph Lundgreen; **22,40 Colombo** - s.; 0,40 Ungaria, mâine; **1,10 Îngerul negru** - f. acțiune Franța

PRO 7

7,35 Echipa Imperială - comed. SUA, 1995; 8,50 Desene animate; **11,40 Dharma și Greg** - s.; 12,35 Cinema TV magazin; **12,55 Lois și Clark** - s.; **13,45 Un Mountie la Chicago** - s.; **14,35 Soția profesorului meu** - comedie, SUA, 1995 cu Tia Carrere ;16,10 Dinozaurii - doc.; **16,25 Lumea dispărută** - s.; **17,15 Vânătorul de relicve** - s.; **18,15 Grizzly** - aventuri, Canada, 1998, cu Richard Harrris; 20,00 Lumea minunată - magazin; 20,55 Știri, sport, meteo; **21,15 Omul cu mască de fier** - dramă, SUA, 1998, cu Leonardo Di Caprio, Jeremy Irons; 0,00 Focus TV - rep.; **0,50 Mormântul** - thriller, SUA, 1995 cu Craig Sheffer

SAT 1

7,15 Shirley Valentine - comedie, SUA, 1988; 9,05 Matinal; 10,05 Show-ul săptămânii; 11,05 Desene animate; **12,05 Regele** - s. pol., Germania; **13,05 Fam. Wolkenstein** - s.; **14,05 V.I.P. - Bodyguards** - s.; **15,05 Mac Gyver** - s.; **16,05 Pensacola**- s.; **17,05 J.A.G. - Justiție militară** - s.; **18,00 Dowson' Cruk** - s.; 19,05 Blitz magazin; 19,30 Știri, 19,45 Fotbal - Bundesliga et. 24; 21,15 Spirala norocului; 23,15 Școala de schi - doc; 23,45 Planetopia; 0,30 News & Stories;

TV 5

11,00 Jurnal TV 5; 11,15 Magazin; 12,30 Documentar; 13,05 Duminici de sărbătoare; 13,30 Jurnal France 3; 14,05 Documentar; 15,00 Jurnal TV5; 15,15 Magazin; 17,00 Jurnal; 17,15 Invitat TV5; 17,30 Telecinema; 18,00 Info TV5; 18,05 Chioșc; 19,00 Jurnal TV5; 19,15 Duminici de sărbătoare; 21,00 Jurnal Belgia; 22,05 Magazin; 23,00 Jurnal

EUROSPORT

9,30 Aventura - magazin; 16,30 Schi fond - 15 km bărbați Kavgolovo/Rusia; 11,30 Fun/Extremsport; 12,00 Schi alpin super G. - masc. Norvegia în direct; 13,30 Schi trambulină C.M. Oberstorf, în direct; 15,45 Echitație - Paris; 16,00 Echitație C.M. Paris; 17,30 Schi fond - 15 km fem.; 18,30 Schi trambulină Oberstorf; 19,45 Știri; 20,00 Schi alpin - super G. masc. Norvegia; 21,00 Tenis - turneu WTA - Scottsdale; 22,30 New USA; 22,45 Auto Nascar - Winston Cup; 0,00 Sportcentre; 0,15 Eurosport Special - retrospectiva săptămânii; 0,45 Schi trambulină Oberstorf; 2,15 News Report.

VĂ RECOMANDĂM

PRIMA

21,00 Al IV-lea război - acțiune, SUA, 1990

Regizorul John Frankenheimer îl prezintă pe colonelul Jack Knowles (Roy Scheider), detașat la granița ceho-germană implicat într-un război personal cu omologul său sovietic, colonelul Valachev (Jurgen Prochnow). Cei doi vor să-și rezolve divergențele, într-o manieră proprie...

SĂ NE ÎNGRIJIM POMII !

Tratamentele de iarnă la pomi sunt esențiale !

• US 1 - combaterea dăunătorilor
• ZEAMĂ BORDELEZĂ - combaterea bolilor

La noi găsiți o gamă diversă de fungicide, insecticide, erbicide, îngrășăminte foliare, stimulatori, folie solară!

PREȚ DE PRODUCĂTOR

Str. Petru Rareș nr. 81
Tel./Fax 270.145
Grădiște - lângă ELECTRICA

ECOCHEM
prietenul fermierilor

TVR 1

7,00 Telematinal
9,00 Jurnal de dimineață
9,40 Des. animate
10,00 Bravo, Bravissimo!
(I) 11,30 De la apusul la răsăritul soarelui - horror, SUA, 1996
13,00 Teleenciclopedia- rel.
14,00 Jurnalul de prânz
14,15 CiberFan
14,30 Pro Patria
15,30 Ai vrea tu! - s.
16,00 Kronika - magazin social - politic în limba maghiară
18,00 Corect!
18,10 La țintă
19,00 Infomania
19,10 Avanpremieră Știri
19,15 Pasiuni- s.
20,00 Jurnal. Meteo
20,40 Sport
20,45 Iartă-mă!
21,45 Amprente
(●) 22,00 SEAL - Misiune de salvare - act. SUA, 1996
23,35 Jurnalul de noapte
23,50 Marele jazz

TVR 2

7,00 Veni, video, vici! - rel.
7,15 Des. animate
8,05 Povești cum n-ați mai auzit - rel.
8,35 Piatra magică - s.
(I) 9,00 Legământul tăcerii - dramă, SUA, 1987
10,30 Știri
10,35 Baschet masculin
11,50 Fiice și soții - s.
12,40 Jonathan Creeak - rel.
12,40 Răscruci - rel.
13,15 Domnișoara Andreea - s.
14,10 Des. animate
15,30 Știri
(I) 15,35 Fiice și soții - s.
16,25 Splendorile naturii
17,30 Țara de piatră
18,00 Euro Doc
18,15 Afacerile la cheie
18,30 Telejurnal TVR 2
19,00 Autograf muzical
19,15 Toți, împreună
20,00 Lumea de mâine
21,00 Obsesia vitezei
21,45 Sport Plus
22,30 Știri
22,35 Știri bancare
22,40 Teatrul Național de Televiziune prezintă: **„Dimineața pierdută"** de G. Adamesteanu
0,35 TVM. Mesager
1,05 Telejurnal TVR 2 - rel.
1,30 Undeva în Europa
2,30 Ghidul călătorului

PRO TV

7,00 Pro TV.ro
8,00 Știrile Pro TV - Ziarul dimineții tale
9,00 Nemuritorul - s.
10,00 Tânăr și neliniștit - s. rel.
11,00 Dădaca - s.
11,30 Bebe - s.
(●) 12,00 Noapte de cristal - dramă, SUA, 1996
(●) 14,00 Dragoste de vrăjitoare - fantastic, Franța, 1996
16,00 Tânăr și neliniștit - s.
16,55 Jocuri magice
17,00 Știrile Pro TV
17,40 Teo
18,50 Vremea
18,55 PRO TV te ascultă ce vezi
19,00 Știrile Pro TV
20,00 De la om la om
21,30 Urmărire generală
21,55 Știrile Pro TV
22,00 Avocații - s.
22,45 Provest
23,30 Știrile Pro TV
0,00 X și Zero
0,05 Pro TV te ascultă ce vezi
0,15 Corbul, îngerul negru - s.
1,15 Bebe - s. rel.
(●) 1,45 Noaptea de cristal - f. rel.
3,30 Avocații - s. rel.
4,15 Provest - rel.
5,15 Urmărire generală - s. rel.
5,45 Teo - rel.

TV ACASĂ

7,15 Teleshopping
7,30 Știrile săptămânii - rel.
8,00 Îngerașul - rel.
9,00 Ramona - rel.
10,00 Căsuța poveștilor - rel.
10,30 Al șaptelea cer - f. rel.
11,30 la-mă acasă - rel.
12,00 Ziua judecății - rel.
13,45 Viața bate filmul - rel.
14,45 Spune drept - rel.
* Teleshopping
15,30 Înger sălbatic - s.
16,20 Desene animate
16,30 Iubire fără limite - s.
* Acasă la români - Cântă-mi lăutare!
* Știrea zilei
17,30 Dragoste și putere - s.
17,55 Acasă la bunica
18,05 Seducție - s.
18,30 Fiorela - s.
19,00 Îngerașul - s.
20,00 Știrile de Acasă
20,40 De 3 x femeie
21,30 Dragoste nebună - s.
22,20 Luisa Fernanda - s.
23,20 Dragoste și putere - s. rel.
23,40 De 3 x femeie - rel.
0,40 Știrile de Acasă - rel.
1,35 Muzica de acasă

PRIMA

7,00 Salvați de clopoțel - s.
8,00 Prima Mix!
13,30 Real TV
14,00 Impact
14,30 Camera de râs
15,30 Viper - s.
16,30 Salvați de clopoțel - s.
17,30 Camera de râs
18,00 Focus
19,00 Luna sălbatică - s.
19,30 Impact
20,00 Vrei să fi miliardar?
21,00 Scandal în cartierul chinezesc - comedie, SUA, 1986
23,00 Focus
0,00 Viper - rel.
1,00 Focus - rel.

ANIMAL PLANET

8,00 Acvanauții
9,00 Noile aventuri ale lui Black Beauty
9,30 Un câine cu imaginație
10,00 În lumea animalelor
10,30 Planeta animalelor
11,00 Salvați și salvatori
11,30 Medicul veterinar
12,00 Vânătorului de crocodili
12,30 Cel mai mare mincinos
13,00 Vasul „Quest"
14,00 În mijlocul naturii
14,30 Spectacolul păsărilor
15,00 Salvați și salvatori
15,30 Medicul veterinar
16,00 Animalele lui Aspinall
16,30 Reportaje de la zoo
17,00 Școala câinelui ascultător
18,00 Planeta animalelor
18,30 Salvați și salvatori
19,00 Medicul veterinar
19,30 Vânătorul de crocodili
20,00 Salvați și salvatori
21,00 Spectacolul animalelor
22,00 Contact extrem
23,00 Letal și periculos
0,00 Urgențe veterinare
1,00 Vânătorul de crocodili
1,30 Acvanauții

ATOMIC TV

7,00 Selector
10,00 Reactor
10,30 Hai Hui - rel.
11,00 Atomix - rel.
14,00 Interactiv
15,30 Proaspete și fierbinți - hit-uri ale momentului
15,55 Reactor - știrile zilei
16,00 Romanian Top 100 - rel.
18,00 Selector
19,00 Atomix
21,55 Reactor - știrile zilei
22,00 Selector
22,30 File de poveste - rel.
23,00 Aria 52
24,00 - 7,00 Insomnia

BUDAPESTA 1

6,42 Matinal; 6,45 Lumea satului; 7,00 Matinal; **9,30 Totul pentru iubire** - s.; 10,30 Matinal magazin; 13,00 Știrile prânzului; 13,10 Jurnale - regionale; 14,00 Mag. minorități; **15,00 Micuța noastră familie** - s.; 15,55 S-a întâmplat în 1991; 16,50 Mileniu; 17,00 Poșta TV; 17,30 Comunitate catolică; 17,45 Rămâi cu noi; 18,00 Să învățăm Europa!; 18,25 Pe drum; 19,00 Jurnal; **19,20 Iubiri la Saint Tropez** - s. FR. 35/28; 20,15 Știrile lumii; 20,30 Jurnal, sport; 21,00 Poveștile mileniului; 21,30 112 - mag. Poliției; 22,10 Ce? Cât? De ce? - Sănătate; 22,40 112 - Extra; 23,00 Știri, actual; 23,30 Tema; 23,50 Ora de primire;

RTL KLUB

7,30 Matinal; 10,05 Clubul rețetelor; **10,20 Iubire nebună** -s.; **10,45 Secrete și iubiri-s.**; 11,35 Top Shop; 12,30 La prânz; 13,30 Clubul rețetelor; 14,00 Știri; 14,20 Cavalcadă; **14,40 Al doilea sărut** - s.; **15,05 Helene și băieții** -s.; **15,35 Sea Quest** - s.; **16,25 Paula și Paulina** - s.; **17,15 Terra nostra** - s.; **18,40 Maria** - s.; **18,15 Bogați și frumoși** - s.; 19,30 Știri; 19,55 Vrei să fii milionar - conc. tv; 20,25 Focus; 20,55 Între prietehi; **21,25 Inimă de tigru** - f.; **23,00 Las Vegas - Orașul păcătos** - s. act. SUA, cu Sean Patrick Flanery; 23,45 Automania; 0,15 Știri;

DUNA TV

6,30 Matinal; 9,40 Săptămâna - rel.; 10,15 Momentele memorabile ale secolului - rel.; 10,40 Kelemen Lajos - doc.; **11,30 Mașina timpului** - s.; 12,25 Jurnale - rel.; 12,50 Știri; 13,15 Sport; 13,40 Talent; 14,25 Muntele vrăjit; **14,35 Cartea junglei** - s.; **15,20 Cântece**; 16,00 Magazin istoric; 16,40 Galerie istorică; 17,00 Calendar; 19,00 Știri, sport; 19,30 Basme; 20,00 Album de familie; 20,40 Portretul succesului; 22,00 Știri, sport; 22,30 Insula; **23,35 Zi de naștere** - f. Franța; 1,20 Știri

VĂ RECOMANDĂM

ANTENA 1

(●) 20,00 Sheena, regina junglei - comedie, SUA, 1984

VĂ RECOMANDĂM

HBO, ora 20,00

Falcone - dramă

Inspirat de lupta înverșunată purtată în Sicilia în anii '80-'90, împotriva grupărilor mafiote, filmul prezintă povestea procurorului Giovanni Falcone. Cu ajutorul unui fost mafiot obține informații vitale, pentru condamnarea a sute de mafioți. Dar răzbunarea va fi sângeroasă...

TELE 7 ABC

7,00 Emisiune muzicală
9,59 Telecaricatura zilei
10,00 Forța destinului - rel.
11,00 Cinetour
12,00 Club abc
12,59 Telecaricatura zilei
13,00 Emis. muzicală
15,59 Telecaricatura zilei
16,00 D'ale lui Cătălin
18,00 As Show
19,00 Documentar
19,29 Telecaricatura zilei
19,45 Emisiune muzicală
21,00 Telejurnal
21,30 Documentar
21,59 Telecaricatura zilei
22,00 Ofsaid
23,59 Telecaricatura zilei
0,00 Ora unu a venit - rel.
2,00 D'ale lui Cătălin
4,00 Ofsaid - rel.
6,00 Em. muzicală

HBO

10,00 Pentru o cauză nobilă - SF, SUA, 2000
11,45 Ca un pește pe uscat - av., SUA, 1998
13,15 Ținutul fermecat - animație, SUA, 1999
14,30 Mâini ucigașe - horro, SUA, 1999
16,00 Instructorii de schi - act., SUA, 1993
18,00 Averea lui Cookie - comed., SUA, 1999
20,00 Falcone -dramă, coprod., 1999
21,45 Totul despre sex - s.
22,15 Doberman - act., SUA, 1997
0,00 Combinație periculoasă - suspans, SUA 1998

ANTENA 1-TV ARAD

6,30 Știri TVA
7,00 Observator
8,00 Neața - emis. matinală
(●) 11,00 Zile din viața noastră - s.
12,00 Orient Expres
13,00 Știrile amiezii
14,00 Podurile din Madison County - dragoste, SUA, 1995
16,00 Magazin sportiv
16,30 Publicitate, Promo, Dedicații muzicale
16,45 Știri TVA
17,15 Cu drag, pentru mama
17,20 Îmbrățișări pătimașe - ep. 21, 22
19,00 Observator
(●) 20,00 Sheena, regina junglei -comedie, SUA, 1984
21,55 Cu drag, pentru mama
22,00 Marius Tucă Show
23,00 Observator
23,30 Noaptea târziu cu Mircea Badea
0,30 Intrigi în Paradis - s.
1,30 Observator
2,30 Simțul dreptății - s.
3,30 Cosas del Amor - s.
4,30 Ape liniștite -s.
5,30 Îmbrățișări pătimașe - s.

TV INTERSAT

8,25 Deschiderea programului
8,30 Cafeaua de dimineață
9,30 Trei destine - s.
10,15 Neon Rider - s.
11,00 7 x 7 - rel.
12,00 Antrenați pentru a ucide - film
13,30 Desene animate
14,00 Deșertul vorbește - s.
14,30 Serial religios
15,00 Challenge - s.
15,30 Camera ascunsă
16,00 Ți-e teamă de întuneric - s.
16,30 Max Glik - s.
17,00 Auto integral
17,30 Neon Rider - s.
18,00 Avanpremiera Știrilor Intersat
18,02 Neon Rider - s.
18,15 Știrile intersat - Vocea străzii - Reportajul zilei
19,00 Trei destine - s.
20,00 Microb
21,30 Weekend-ul lui Osterman - film
23,00 Știrile Intersat * Vocea străzii - Reportajul zilei
(■) 0,00 Erotica
5,00 Închiderea programului

DISCOVERY

10,00 Câmpuri de bătălie
10,55 Power Zone
11,50 Vânătorul de crocodili
12,45 Dincolo de adevăr
13,40 Discovery prezintă
16,15 Un secol de descoperiri
17,10 Meșterul tâmplar
17,35 Salvatorul grădinilor
18,05 Aventuri la pescuit cu Rex Hunt
18,30 Actualități Discovery
19,00 Transatlantica
20,00 Fauna din Africa și Madagascar
21,00 Pe aripile vântului
21,30 Actualități Discovery
22,00 Planeta singuratică
23,00 Dezastre maritime
0,00 Povestiri din Muzeul Negru
1,00 Power Zone
3,00 Misterele Orientului

TV 2

6,50 Bună dimineața, Ungaria!; **9,35 Bogați și frumoși** - s.; **10,00 Plini de viață** - s.; 11,00 Party TV; 12,00 Ofertă directă; 13,00 Gânduri de dimineață; **13,10 Stefanie** - s.; **14,00 Copilul tuturor** - s. Italia, 6/4; **15,45 Xena** - s.; **16,30 Milady** - s.; **17,00 Ramona** - s.; **17,45 Frumoasa din Acapulco** - s.; **18,10 Fiorella** - s.; **19,00 Maria Isabel** - s.; 19,30 Fapte; 20,00 Multimilionar - conc. tv.; 20,45 Gură de copil - em. Friderikusz Sandor; **21,00 Înger sălbatic** - s.; **21,30 JAG - Justiție militară** - s.; **22,35 Air America** - s., SUA; 23,25 Bună seara, Ungaria; 0,10 Cinematograful meu; **1,00 Misiune periculoasă** - s.; 1,50 Mag. cultural

PRO 7

7,05 Cine-i bossul - s.; **7,35 Jesse** - s.; 7,55 Povești de dragoste - show; 8,55 Talk, talk, talk; 9,25 Dinosaurii (1)- doc.; **9,35 Omul cu masca de fier** - f. av. SUA' 97; **12,05 Matlock** - s.; **13,05 Bill Cosby show** - s.; **13,30 Roseanne** - s.; 14,00 Sam - magazin; 15,00 Talkshow-uri; 18,00 Taff - mag.; **18,30 Jesse** - s.; **19,00 Sabrina** - s.; **19,30 Fam. Bundy** - s.; **20,00 Simpsonii** - s.; 20,30 Galileo - mag.; 20,55 Știri, meteo; **21,15 Dosarele X** - s.; **22,15 Simpsonii** - s.; 22,45 Futurama - s.d.a.; 23,15 TV Total show; 0,15 Bullyparade Club; **0,45 Haos City** - s.;

SAT 1

6,30 Matinal; **10,00 Jacke și Mc Cabe** - s.; **11,00 Helo, nene doctor** - s.; 12,00 Talkshow-uri; **16,00 Judecătoarea Barbara Salesch** - s.; **17,00 Chicago Hope** - s.; 18,00 Concurs TV; 18,30 Mag. regional; 19,00 Quiz Show; 19,30 Știri, sport, meteo; 20,00 Blitz- mag.; 20,40 Quiz Show; 21,15 Tabără de fete - s. Germ. 2000; **22,15 SK Kölsch** - s. pol. Germ.; **23,15 Chicago Hope** - s.; 0,15 Spiegel TV - reportaje; 0,50 24 de ore - reportaj; 1,20 Tabăra de fete - doc.

TV 5

13,05 100% Întrebări; 13,30 Jurnal; 14,05 Pus la punct; 15,00 Jurnal; **15,15 Piedici** - s.; 17,00 Jurnal; 17,20 Invitatul TV 5; 17,30 Mediteraneo; 18,05 Piramide; 18,30 Întrebări pentru campion; 19,00 Jurnal TV 5; **19,15 Piedici** - s.; 21,00 Jurnal Elveția; 21,30 Jurnal France 2; 22,05 Punctul; 23,00 Jurnal TV 5; **23,15 Călătorul** - f.; 1,00 Jurnal Belgia

EUROSPORT

9,30 Schi alpin - slalom super G.masc. Norv.; 11,00 Schi fond - Koglowo/Rusia; 11,30 Schi nordic - sărituri; 14,00 Tenis turneu WTA Scottsdak/Arizona, finala; 15,00 Biatlon CM - Salt Lake City; 16,30 Schi alpin - super G, masc. Norv.; 18,00 Auto - Nashcar; 19,15 News Flash; 19,30 Eurogol magazin - Spania, Franța; 21,00 Săptămâna sportivă; 21,30 schi alpin CM Are/Elveția; 22,30 Schi trambulină; 0,00 News Report; 0,15 Fotbal magazin - Primera Division; 1,45 Eurosport Special.

PYROSTOP

ARAD, Str. Banu Mărăcine nr. 1
Tel/Fax:233281; 094-525048

Vă oferă:

- Sisteme de alarmă antiefracție și antiincendii
- Sisteme de televiziune circuit închis
- Sisteme de control acces
- Sisteme de interfonie pentru locuințe și birouri
- Geamuri TERMOPAN
- Mobilier din sticlă colorată
- Sticlă ornamentală realizată la comandă

Monitorizarea sistemelor de alarmă prin dispeceratele ARCONS SECURITY și POMPIERII MILITARI

S.C. ARALIA S.A.

cu sediul în Arad, Calea Romanilor, nr. 35-37

scoate la licitație următoarele spații pentru închiriere:

Str. Meținu nr. 1 - 120 mp
Str. Plopilor - circa 230 mp
Str. Școlii, bloc X 34 - 120 mp
Str. Școlii, bloc X 34 - 119 mp
Str. Școlii, bloc X 34 - 152 mp
Micălaca Bloc 304 C - 105 **mp**

Informații la telefon **280.263, 280.262**

Baschet masculin

CU GÂNDUL LA PLAY-OFF

Baschetbaliștii de la West Petrom Arad au intrat în linia dreaptă a returului campionatului. Deja cu gândul la play-off, ei vor întâlni astăzi, cu începere de la orele 18,00, pe Politehnica Iași. Apoi, duminică (ora 10,00), West Petrom își va măsura forțele cu bucureștenii de la Rapid. Al doilea joc se dispută în devansul etapei cu numărul 22, la cererea grupării din Capitală. Ambele meciuri se anunță destul de ușoare, astfel încât victoria practic nu poate scăpa din mâinile petroliștilor.

Cum este și firesc, privirile jucătorilor, antrenorilor și reprezentanților conducerii, sunt ațintite asupra partidelor decisive care urmează. Mai rămâne o întâlnire de disputat din sezonul regulat, în deplasare, cu Cimentul Fieni (facilă, de asemenea), după care... începe balul! Conform „calculului hârtiei", West Petrom ar aborda ultima fază a competiției de pe locul 4, ceea ce ar însemna o confruntare cu ocupanta poziției 5, „U" Carbochim Cluj în sferturi (două jocuri la Arad, unul pe Someș) și, în caz de reușită, cu lidera Dinamo Erbașu în semifinale (trei meciuri în Capitală, două la Arad)! O soluție pentru evitarea unei ciocniri cu dinamoviștii, ar fi ca Vega Soced Ploiești să piardă meciul din această rundă (la Cluj, cu „U" Carbochim) sau din etapa viitoare (acasă, cu Dinamo Erbașu). În acest fel, West Petrom ar urca o poziție în clasament, până la terminarea returului. Toate acestea sunt, însă, simple calcule. Credem că indiferent de adversar și de locul din clasament, arădenii pot obține prin valoare și spirit de echipă, o mare performanță.

Cât despre meciurile cu Poli Iași și Rapid, ele vor fi arbitrate de Radu Antonescu (București) - Radu Vaida (Oradea) respectiv Bogdan Bădilă (București) - Radu Fleșeriu (Sibiu).

ADRIAN HĂRȚĂU

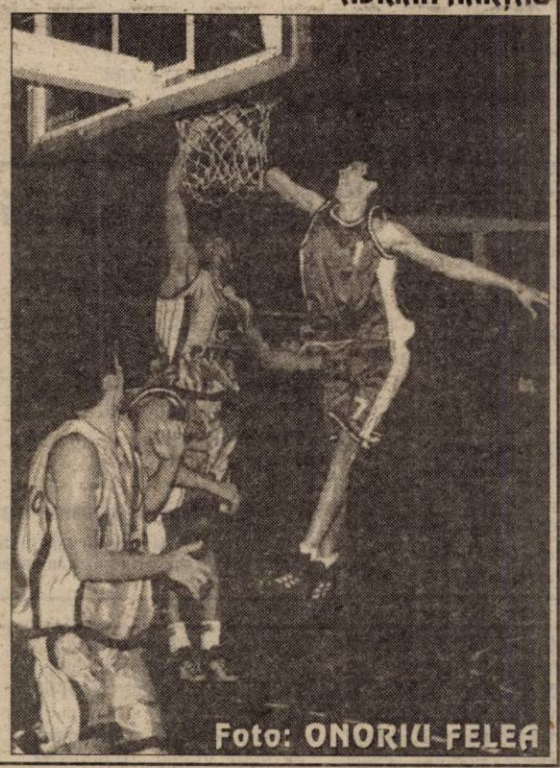

Foto: ONORIU FELEA

Meci amical

F.C. UTA - TELECOM TIMIȘOARA 4-2 (1-1)

Ieri dimineață, pe un teren „ARIS", ce se prezintă în cele mai deplorabile condiții, „Bătrâna Doamnă" și-a continuat seria jocurilor de verificare, întâlnind divizionara C, Telecom Timișoara. Terenul lipsit de orice smoc de iarbă, precum și vremea urâtă de afară s-au dovedit factori negativi, îngreunând clar evoluția celor două formații. Totuși, pe lângă numeroasele gafe, de ambele părți, puținii spectatori prezenți la teren au putut vedea un ritm alert, care a contribuit decisiv la marcarea golurilor.

UTA a început jocul cu: Hutan-Mărginean, Găman, Panin-Buhuș, Ciba, Luca, Turcan, Ciubăncan - Popescu și Rancz. Timișorenii au răspuns cu următorii: Păşcălău-Călin, Artimon, Luca, Benga-Brazovan, Teodorescu, Florescu, Nastor-Păuna, Cuclea. Prima repriză s-a încheiat la egalitate, Turcan (min. 32) deschizând scorul după o așezare a lui Ciba, iar Florescu egalând (min. 34) după o minge respinsă de Hutan.

La reluare, Francisc Tisza schimbă opt jucători, intrând în teren Drida, Demian, Bier, Purda, Anca, R. Fritea, R. Tisza și Ianu, iar timișorenii pierd încet-încet, duelul fizic. Drida îl lansează în careu pe Panin pentru 2-1 (min. 60), Ciba șutează senzațional sub bară (min. 66), iar Ianu finalizează din 6 metri pentru 4-1 (min. 67). Oaspeții reduc diferența prin David (min. 70) care reia cu capul la vinclu din centrul careului arădean. Jocul a fost condus de echipa arădeană Paul Zau - Sebastian Pantiș - Emil Cristea.

Partidă mai bună pentru UTA, care dă semne de revenire, reușind iată să se impună după o serie de eșecuri și semi-eșecuri. Confirmarea poate veni sâmbătă, de la 11,30, când elevii lui Tisza vor întâlni Corvinul (fie pe stadionul UTA, fie pe CPL - în funcție de condițiile meteo).

DACIAN TODUȚA

Rezultate din preliminariile Cupei Mondiale din anul 2002

Rezultate înregistrate, miercuri, în preliminariile Cupei Mondiale din anul 2002:

Grupa 2

Portugalia - Andorra 3-0 (Figo '1, '49, Pauleta '37).

Clasament: 1.Portugalia 10 puncte (4 jocuri), 2.Cipru 6 p (3 j), 3.Estonia 6 p (4 j), 4.Irlanda 5 p (3 j), 5.Olanda 4 p (3 j), 6.Andorra 0 p (5 j).

Grupa 6

Belgia - San Marino 10-1 (Vanderhaeghe '10, '50, E.Mpenza '12, Goor '26, '60, Baseggio '65, Wilmots '72, Peeters '76, '84, '88 - Selva '90).

Clasament: 1.Belgia 7 puncte (3 jocuri), 2.Scoția 7 p (3 j), 3.Letonia 3 p (3 j), 4.Croația 2 p (2 j), 5.San Marino 0 p (3 j).

Rezultate din partidele amicale

Rezultate înregistrate, miercuri, în partidele amicale:

Anglia - Spania 3-0 (Barmby '38, Heskey '54, Ehiogu '70)

Italia - Argentina 1-2 (Fiore '26 - Kily Gonzalez '36, Crespo '48)

Olanda - Turcia 0-0

Irlanda de Nord - Norvegia 0-4 (Helstad '20, '49, Carew '30, Stensaas '37)

Luxemburg - Finlanda 0-1 (Forssel '80)

Croația - Austria 1-0 (Vugrineci '35)

Macedonia - Cehia 1-1 (Hristov '35 - Kuka '43)

Grecia - Rusia 3-3 (Charisteas '2, '32, Basinas '90 din penalty - Buznikin '34, '70, Kohlov '48)

Bosnia Herțegovina - Ungaria 1-1 (Barbarez '22 - Horvath '13)

Slovenia - Uruguay 0-2 (Olivera '20, Zalayeta '86)

Polonia - Elveția 4-0 (Olisadebe '21, Karwan '45, Hajto '60, Krzynowek '90)

Malta - Suedia 0-3 (Corneliusson '31, H.Larsson '41, Mild '78)

Turneul din Cipru

Finala

România - Lituania 3-0 (Ganea '12, '40, Codrea '57)

Finala mică

Chipru - Ucraina 4-3 după prelungiri (Okkas '17, Engomitis '39, Malekkos '81 din penalty, Charalambous '104 - Melașenko '9, Vorobei '57, '63).

CUPA LICEULUI „DIMITRIE ȚICHINDEAL" LA VOLEI

Zilele trecute s-a desfășurat în sala de sport a Liceului Pedagogic Cupa Liceului „Dimitrie Țichindeal" la volei-fete. Au participat echipele:

1. Liceul „Sever Bocu" - Lipova

2. Liceul „Elena Ghiba Birta" - Arad

3. Liceul „A. Marienescu" - Lipova

4. Liceul Pedagogic - Arad

Meciurile s-au desfășurat în sistem turneu. Competiția a fost organizată de prof. Mariana Tomescu, care a pregătit și echipa Liceului Pedagogic, iar echipa de majorete a fost pregătită de prof. Rodica Birău.

Meciurile au fost arbitrate de prof. Simion Jarco și prof. Mariana Crișan.

Clasament:

Locul I: Liceul „Sever Bocu" - Lipova - prof. Nicolae Petracovschi (a primit și o frumoasă cupă)

Locul II: Liceul Pedagogic - Arad (prof. Mariana Tomescu)

Locul III: Liceul „A. Marienescu" - Lipova (N. Petracovschi)

Locul IV: Liceul „Elena Ghiba Birta" - Arad (prof. Elena Szomoru)

Primele trei echipe clasate au primit premii, iar componentele echipelor participante diplome.

În buna desfășurare a acestei competiții s-a implicat și prof. Monica Trifon de la Liceul Pedagogic și sponsorii: S.C. PROXOM CORALIS S.R.L. și ACME COMPANY, precum și dl. inspector general adjunct Sorin Haiduc - președintele onorific al Asociației Sportive a Liceului „Dimitrie Țichindeal".

JUDOKA ȘI LUPTĂTORII ARĂDENI ȘI-AU DESEMNAT CAMPIONII

Începutul acestei săptămâni a fost unul bogat atât pentru judo-ul arădean cât și pentru luptele greco-romane. Sala C. S. Ș. Gloria a găzduit două finale de campionat județean, judoka desemnându-și campionii la juniori III, masculin și feminin, iar luptătorii de la greco-romane - la cadeți.

Vă oferim în continuare numele laureaților celor două competiții, cu mențiunea că primii trei clasați s-au calificat la faza zonală.

Judo

● **masculin**

Ctg. 34 kg: Cornel Popa - CSȘ Gloria; ctg. 38 kg: Pavel Kocsis - CSȘ Gloria; ctg. 42 kg: Ciprian Bătrâna - CSȘ Gloria; ctg. 46 kg: Răzvan Coman - CSȘ Gloria; ctg. 50 kg: Robert Stancu - CSȘ Gloria; ctg. 55 kg: Claudiu Clepe - C. S. Cimvest Petrolul; ctg. 60 kg: Bogdan Ban - CSȘ Gloria; ctg. 66 kg: Valentin Szabo - CSM Arad, ctg. +66 kg: Mihai Nemeth - Gr. Șc. Tajovski - Nădlac.

● **feminin**

ctg. 32 kg: Ancuța Betea - Cimvest Petrolul; ctg. 36 kg: Cristina Șofroni - Gr. Șc. Tajovski-Nădlac; ctg. 40 kg: Izabela Kelemen - CSȘ Gloria; ctg. 44 kg: Beatrix Lole - Gr. Șc. Tajovski-Nădlac; ctg. 52 kg: Florina Călean - C. S. Cimvest Petrolul; ctg. 57 kg: Edina Kazamer - CSȘ Gloria; ctg. 63 kg: Izabela Trif - CSȘ Gloria; ctg. + 63 kg: Alexandra Sfârlea - CSȘ Gloria.

Antrenori: Ionel Lazăr - CSM Arad; Mihai Telechi, Alin Moț - CSȘ Gloria; Ion Brădean - Cimvest Petrolul; Adrian Rău - Gr. Șc. Tajovski-Nădlac.

Faza zonală va avea loc tot la Arad, în perioada 23-25 martie.

Lupte greco-romane

Ctg. 42 kg: Ovidiu Folț; ctg. 46 kg: Cristian Ursu; ctg. 50 kg: Iulian Moldovan; ctg. 54 kg: Matei Hoffman; ctg. 58 kg: Claudiu Danci; ctg. 63 kg: Darian Folț; ctg. 69 kg: Daniel Drăgan; ctg. 76 kg: Horațiu Anghel; ctg. 85 kg: Levente Vamos.

Antrenori: Spiridon Stanciu, Nicolae Tomescu, Ioan Coste.

Faza zonală va avea loc în cursul lunii următoare, la Craiova.

FLORIN COITA

Cupa 8 Martie la fotbal feminin

Direcția pentru Tineret și Sport și Inspectoratul Școlar organizează la Sala Sporturilor „Victoria", în ziua de 8 martie a.c., ora 10,00 **«Cupa 8 Martie»**, ediția a III-a, la fotbal feminin inter-licee, sistem eliminatoriu. Rugăm profesorii de sport să-și înscrie echipele la inspectorul de specialitate din cadrul Inspectoratului Școlar sau la telefoanele: 280008 (ISJ) sau 280939 (DTSJ).

ANUNȚ

În conformitate cu statutul asociației, articolul 6, punctul 4, se convoacă Adunarea Generală a tuturor membrilor Asociației Sportive „Old-Boys" Club Arad, în data de 22 martie a.c., la sediul Arvinex, orele 18,00.

Președinte,
WALTER SZIKLLER

RENAULT MEGANE CLASSIC

... cea mai sigură mașină din categoria sa!

■ Radiocasetofon
■ 2 x AIRBAG
■ ABS, AFU
■ Închidere centralizată
■ Geamuri electrice
■ AER CONDIȚIONAT

PREȚURI: de la 10270 Euro + taxe
... disponibil și în varianta BREAK

In Arad, prin: S.C. GETAX S.A.
concesionar Renault
Calea Bodrogului, nr. 10,
telefon / fax 057/280794

ACUM
și în
LEASING

RENAULT

Galata ar putea să evolueze cu echipa de tineret în meciul cu AC Milan

Conducerea grupării Galatasaray Istanbul a anunțat că, în cazul în care componenții echipei vor refuza să intre în cantonament pentru meciul cu AC Milan, din cadrul Ligii Campionilor, va anula primele de joc și va trimite în teren echipa de tineret a clubului, a informat cotidianul turc "Milliyet".

Președintele grupării Galatasaray Istanbul, Faruk Suren, a menționat că fotbaliștii echipei turce nu au prea multe variante în ceea ce privește meciul de miercuri. "Ori intră în cantonament, ori intră în cantonament", a fost expresia pe care a folosit-o oficialul turc în legătură cu această problemă.

Potrivit publicației citate, în cazul în care jucătorii vor continua manifestările de protest pentru neprimirea sumelor restante, conducerea clubului va anula primele de joc. Responsabilii grupării Galatasaray au menționat că în contractele încheiate cu fotbaliștii din echipă nu există nici o mențiune în legătură cu obligația clubului de a le plăti acestora prime de joc. "Datoriile pe care le avem față de jucători constau în prime de joc. În ciuda acestui fapt, ei continuă să protesteze. Ceea ce ne rămâne de făcut este să anulăm primele și problema va fi rezolvată", au subliniat oficiali ai grupării turce.

Programul competițiilor

• **Baschet.** Astăzi, ora 18, la Sala Sporturilor „Victoria", în cadrul Diviziei A la baschet masculin, are loc meciul **West Petrom Arad - Politehnica Iași.**

• Sâmbătă, ora 10,30: West Petrom II - CSS Arad (jun. I/M), iar de la ora 14: West Petrom II - Universitatea Cluj (Divizia B masculin).

• Duminică, ora 10, la Sala Sporturilor „Victoria", în cadrul aceleiași competiții se dispută, în devans, partida: **West Petrom Arad-Rapid București.**

• **Fotbal.** Meciuri amicale. Sâmbătă, ora 11,30, pe stadionul UTA are loc meciul **FC UTA - Corvinul Hunedoara.** Tot sâmbătă, ora 11, la Ineu se întâlnesc echipele **Tricotaje Ineu - West Petrom Arad.**

• **Handbal.** Sâmbătă, între orele 8-14, la Sala Sporturilor „Victoria" au loc meciurile din cadrul campionatului municipal al școlilor generale.

• **Șah.** La sediul CARP, din Piața Avram Iancu nr. 21, continuă, până în 7 martie, faza sferturilor de finală a C.N. individual masculin de șah.

PRIMĂRIA ARAD ANUNȚĂ

Începând cu data de **1 martie 2001**, pentru persoanele fizice, ORARUL CASIERIILOR DIN CADRUL DIRECȚIEI FISCALE, B-DUL REVOLUȚIEI NR. 97, VA FI URMĂTORUL:

Luni	8,00-12,30
Marți	8,00-12,30 și 15,00-17,00
Miercuri	8,00-12,30
Joi	8,00-12,30 și 15,00-17,00
Vineri	8,00-12,30

Primar
Ing. dipl. DOREL POPA
(1834461)

S.C. SELECT S.R.L.

Angajează prin concurs

VÂNZĂTOARE

CONDIȚII:
- studii medii
- experiență în domeniu minimum 1 an
- vârsta 25-40 ani
- domiciliu stabil în Arad

Se organizează interviu de preselecție.

Înscrieri la telefon 094.617.709 între orele 11,00-14,00 până la data de 08.03.2001.

de MARTISOR

TELEFOANE la 9 $!!!

chiar si la CONNEX CENT !

Oferta CONNEX valabila pana in 28 februarie
10 minute gratuite timp de 12 luni pentru convorbirile în reteaua CONNEX din timpul săptămânii pentru abonamentul CONNEX CENT si prima lună fără plata abonamentului pentru toate celelalte abonamente CONNEX
- TAXARE LA SECUNDĂ pentru toti utilizatorii cu abonament sau cartelă reîncărcabilă

* Preturile nu contin TVA.
** In limita stocului disponibil, numai cu conectare la CONNEX.

Magazinul Activ GSM (fostul CĂMINUL)
Tel: 092 - 976.769, 093 - 350.225, 057-212.794

dealer autorizat CONNEX

MANITOBA TEX SC

we need help in our Production department
if you are:
- experienced in Production Flow and Planing for a textile company with at least 75.000 garments a month
- your english is well in communication and in written form
- you are interested to work in young team in a established and growing company
- interested to work for 100% Export market - Marks & Spencer, Dunlop, Quiksilver ...you should sent us your written CV in english and arrange a meeting with

Mrs. B. Schumacher at 0572 - 10500
the following positions are available.

Production Plan Responsible

MANITOBA TEX SC

we need help in our Production department
if you are:
- experienced with production flow and planing in a textile company with at least 75.000 garments per month
- your English language is well in communication and in written form
- you are experienced in arranging sewing production in several companies around the country
- you are interested in working with a young team in an

SYSROM S.A.

Arad, Str. Mareșal Ion Antonescu 32

ANGAJEAZĂ:
personal cu studii superioare pentru implementarea unei aplicații software de contabilitate

CERINȚE:
- cunoștințe medii de limba germană
- cunoștințe terminologie contabilă (constituie avantaj)
- experiență în contabilitatea financiară și de gestiune
- cunoștințe bune de informatică

Rugăm persoanele interesate să depună CV-ul la sediul nostru.
Relații suplimentare la tel. 250.889 sau 093.229.050, între orele 8-16.

SC VINA VERA IMPEX SRL angajează:

AGENT COMERCIAL
pentru zona de vest:
Cerințele postului:
Experiența în domeniul vânzărilor de minimum 2 ani
Permis de conducere
Disponibilitate la program prelungit

SECRATAR(Ă) ASISTENT MANAGER
Cerințele postului:
operare PC (word și excel)
limba engleză și eventual franceza
disponibilitate la program prelungit
permis de conducere

Condiții de muncă bune și salariu atractiv.

Trimiteți CV și scrisoare de motivare manuscrita la fax: 255317 sau 212412, sau prin poștă la adresa: Bd. Iuliu Maniu nr. 51, Arad.
(5914900)

DAME de companie

În Arad, tinere sexy, rafinate, oferă companie, contacte și masaj erotic.

Informații și programari 24h/24h la tel.: 8-911-77

SENZAȚIONAL!!!

Din 2 Martie, o nouă lume a jocurilor de noroc!!!

Electronic Roulette

Rulete electronice de ultimă generație cu 36 de numere și un singur zero, cu 5 sau 8 posturi de joc, având posibilitatea de a plasa pariurile în mod electronic.

TOT CE-ȘI POATE DORI CINEVA CARE VREA SĂ PETREACĂ O SEARĂ DE NEUITAT!

Dacă nu sunt locuri libere la posturile de joc, nu vă faceți griji!

AICI tehnologia de ultimă oră își spune cuvântul!!

Serviciile oferite de barul *Roulette Club Casino* făcând așteptarea mai ușoară!

Vino la *Roulette Club Casino* în incinta complexului hotelier ARDEALUL, și cu bani puțini, viața ta se va schimba într-o secundă!

Lasă-te sedus de fascinația jocului, de pasiunea câștigului, numai la (5914902)

ROULETTE CLUB CASINO!!

ANIVERSĂRI

Dragilor noștri părinți **DUDAȘ FLORIAN și DUDAȘ ELISABETA** din TĂGĂDĂU, care sărbătoresc în 4 martie 50 de ani de căsătorie, le dorim multă sănătate și fericire. Fiicele Liliana, Neli, ginerele Viorel și nepotul Ovidiu. (4849)

Multă sănătate și LA MULȚI ANI pentru **HAICA AUREL** din NĂDAB, cu ocazia aniversării a 60 de ani și a pensionării. Soția, copiii și nepotul. (4889)

MATRIMONIALE

Bărbați din GERMANIA, vârsta 20-60 ani, vor să cunoască femei din ROMÂNIA, vârsta 18-48 ani. Informații POSTFACH 110603, 76056 KARLSRUHE, GERMANIA. (4068)

VÂNZĂRI APARTAMENTE O CAMERĂ

Vând garsonieră, confort I, Micălaca, bl. 242. Telefon 094.568.801. (4565)

Ocazie! Vând garsonieră Bușteni, mici îmbunătățiri, 9.000 DM. Telefon 270856. (4643)

Vând apartament 1 cameră, 56 mp, parter, artera principală Vlaicu. Telefon 213113. (4652)

Vând una cameră, bloc, str. 6 Vînători, bl. V.1, sc. A, ap. 2. Telefon 245124. (4744)

Ocazie! Vând garsonieră, et. I, Micălaca, 7.500 DM. Telefon 210555. (4837)

Vând urgent garsonieră cf. I, în Vladimirescu, centru, et. I, gaz, telefon. Informații telefon 095 615 668. (4729)

Vând garsonieră confort I cu gaz, în Vladimirescu, str. Progresului, bloc B5, sc. B, ap. 14, lângă stația de tramvai. Informații zilnic după ora 16, la adresă. (4812)

Vând garsonieră, schimb cu apartament 2 camere + diferență, 8.000 DM negociabil. Telefon 092.245.506. (4968)

Vând garsonieră confort I, etaj III, Vlaicu, 7.500 DM. Telefon 272432. (4982)

VÂNZĂRI APARTAMENTE DOUĂ CAMERE

Vând apartament 2 camere, semidecomandat, Vlaicu; vând apartament 2 camere, str. Aleea Agnita. Telefon 094.988.840. (4884)

Vând apartament 2 camere, et. IV/IV, Micălaca 100, 17.500 DM, negociabil, plata și în rate, tel. 266037, 095312139.

Vând apartament 2 camere, Alfa. Telefon 057-275336. (3826)

Vând apartament 2 camere, et. II, lângă Sala Polivalentă, informativ 26.500 DM. Telefon 234604; 092.708.823. (4570)

Vând 2 camere Intim și Romanilor, îmbunătățiri, 13.000 DM. Telefon 253364. (4643)

Vând apartament 2 camere, decomandat + garaj, et. I, bl. 104, Micălaca. Telefon 092.497.711. (4798)

Vând apartament 2 camere, et. I, central, Chișineu Criș. Telefon 250041, 093.183.685. (4797)

Vând apartament două camere, în Piața Spitalului cu termopan, clima, multiple îmbunătățiri, 35.000 DM. Telefon 094.577.050. (4796)

Vând apartament 2 camere la casă, central, 2 bucătării, hol, spait, pivniță (en-gros), garaj, parchet, faianță, baie cu termotecă, gaz, telefon, satelit, 28.000 DM. Telefon 237048. (4870)

Vând apartament 2 camere, et. VI/X, Vlaicu, 8.500 DM - 9.500 DM. Telefon 279718; 094.542.931. (4897)

Vând apartament 2 camere, 4/4, Micălaca, bloc 549, îmbunătățit, preț 16.500 DM. Telefon 094.396.688. (4522)

Vând apartament 2 camere, etaj I, Vlaicu - Fortuna. Telefon 271662, după ora 19. (4642)

Vând 2 camere Micălaca, îmbunătățiri, 15.000 DM. Telefon 253364. (4643)

Vând apartament 2 camere, semimobilat, Lipova, 8.000 DM. Telefon 095 595 903. (4696)

Vând apartament două camere, în Vladimirescu, central, total îmbunătățit. Telefon 514195 sau 095.826.390. (4261)

Vând apartament 2 camere confort I, parter înalt, bun privatizare, Calea Aurel Vlaicu, bloc Z 24, sc. A, ap. 1, 25.000 DM. Telefon 246622, după ora 16. (4969)

Vând apartament 2 camere, parter, balcon, canalizare, contorizat, ultramodern, cu sau fără garaj. Telefon 270029. (4955)

Ocazie! Vând apartament 2 camere, zonă centrală, bun pentru birouri. Telefon 211491.

Vând apartament 2 camere zona Polivalentă, etaj 3, 26.500 DM fără intermediar. Telefon 230083; 093.440.845. (5035)

Vând apartament 2 camere, et. I, 6 Vânători. Telefon 231989. (5082)

VÂNZĂRI APARTAMENTE TREI CAMERE

Vând (schimb cu Timișoara) apartament 3 camere, semidecomandat, îmbunătățiri, semimobilat, zona Vlaicu, et. III. Telefon 094.774.042

Vând apartament ultracentral, 3 camere, WC serviciu, 2 intrări separate, suprafață locuibilă 150 mp. Informații telefon 250857, după ora 17.

Vând apartament central, 3 camere, et. I. Telefon 094.775.108; 213326, preț 35.000 DM, negociabil. (4144)

Vând apartament 3 camere, et. II, îmbunătățit, 6 Vînători, 20.500 DM. Telefon 252079; 222021. (4342)

Vând urgent apartament 3 camere, decomandat, etaj I, 17.500 DM. Telefon 240753. (4390)

Vând apartament 3 camere, et. 9/10, Vlaicu, 10.600 DM. Telefon 279718; 094.542.931. (4586)

Vând apartament 3 camere, Podgoria, bun privatizare. Telefon 057 - 213394. (4626)

Vând urgent apartament 3 camere și mobiă tineret (Vlaicu). Telefon 095.909.522. (3938)

Vând apartament Samantha trei camere coborâtor, et. I și Audi 80, an 1991. Telefon 254722. (4816)

Vând apartament 3 camere, decomandate, două balcoane închise, 95 mp, scară contorizată, Aradul Nou, 16.500 DM. Telefon 288346. (4890)

Vând apartament 3 camere, Mucius Scaevola. Telefon 289006, seara. (4338)

Vând apartament 3 camere, Podgoria, et. 4/4. Telefon 222457. (3876)

Vând apartament 3 camere, zona Gării, 30.000 DM. Telefon 254514. (2528)

Vând apartament 3 camere, contorizat, amplasament deosebit, etaj 1/4, bloc X 23. Telefon 242903. (4931)

Vând apartament 3 camere Vlaicu și 2 camere Micălaca. Telefon 286438. (4945)

Vând apartament 3 camere decomandate, 2 băi, 3 balcoane închise termopan, gresie, faianță, parchet nou, stil occidental, inclus mobilier bucătărie și dormitor; preț informativ 43.000 DM, Vlaicu, vizavi de Supermarket „Standard". Telefon 092.267.601. (4951)

Vând apartament 3 camere, et. I, Miorița, 19.500 DM. Telefon 279718, 094 542 931. (4780)

Vând apartament 3 camere, central, etaj I, confort I, îmbunătățiri, garaj. Telefon 282439. (5010)

VÂNZĂRI APARTAMENTE PATRU CAMERE

Vând apartament 4 camere, etaj III, decomandate, faianțat, în Grădiște, bloc G1, ap. 8 + Dacia 1300. Telefon 223718. (4644)

Vând sau închiriez apartament patru camere în casă, tip occidental, ultracentral, excelent și pentru firme. Telefon 257077 sau 094.583.438. (4904)

Vând urgent apartament 4 camere, decomandate, et. 7, mobilat + garaj, ușă, geamuri schimbate, „Z"-uri Vlaicu. Telefon 233329, 220982. (4677)

Vând apartament 4 camere, Piața Gării. Informații telefon 234728. (5000)

VÂNZĂRI CASE

Vând CASĂ CENTRAL, str. Caragiale nr. 19 (subsol - 82 mp; parter la cheie - 82 mp; mansardă neterminată interior - 100 mp) preț 56.000 DM sau variante: SCHIMB cu spațiu mai mic + diferență; ÎNCHIRIERE (subsol + parter) numai pentru firme; ASOCIERE. Telefon 250890, 093 852 189. (1044)

Vând casă de vacanță deosebită, zonă pitorească, parter+mansardă (living, bucătărie, 2 dormitoare, baie, 2 terase, pivniță), teren 2700 mp, Valea Cladovei. Telefon 093.599.169. (1864)

Vând casă central cu spațiu comercial amenajat diferite activități. Telefon 279390. (4871)

Vând casă Livada, 1553 mp, schimb, variante. Telefon 243492. (4742)

Vând urgent casă mare, etaj, curte, grădină, zonă liniștită. Telefon 094.794.693. (4087)

Vând cabană 600 mp, Valea Domnească, Ghioroc. Telefon 094.775.108; 213326. (4144)

Vând casă mare, 3 camere, grădină, Zimand Cuz nr. 359. (4364)

Vând casă 3 camere spațioase, dependințe, grădină, gaz, 2 curți, 17.000 DM. Telefon 245362. (4574)

Vând casă mare, anexe, grădină, total 1079 mp, în Șeitin, str. Revoluției, nr. 28. Telefon 057 - 514208. (4622)

(Continuare în pagina 17)

(Urmare din pagina 16)

Vând casă 4 camere, baie, bucătărie, salon, pivniță, anexe, 20.000 DM negociabil. Telefon 057 - 210275. (4667)

Vând casă locuibilă, cu grădină 1.200 mp, str. Lucernei nr. 5. Informații după ora 18. Telefon 254224, 094 906 841, 093 511 299. (4683)

Vând casă vacanță, Valea Troașului, 22.000 DM. Telefon 256000; 094.928.511. (4152)

Vând casă, Pecica, 4 camere, baie, anexe noi. Telefon 469081. (5914218)

Vindem în Vladimirescu, 2 locuri în CF (vizavi de Dispensarul Medical), casă de locuit cu tot confortul și toate utilitățile cu posibilitate de locuit pentru 2 familii; un teren viran pentru construcție, preț negociabil 95.000 DM. Telefon 094.507.256; 216047. (4485)

Vând casă la Livada nr. 246. Informații nr. 262. Telefon 057-412150. (4765)

Vând casă 6 camere, bucătărie, baie, toate dependințele, zonă centrală, localitatea Sîntana str. Căprioarei nr. 65. Informații telefon 276454 sau 092.273.740. (4852)

Vând case Grădiște și localitate Almaș, preț negociabil. Telefon 276129. (4855)

Vând casă Chișineu Criș, str. Vlad Țepeș nr. 4, 3 camere, preț informativ 14.000 DM. Telefon 212113; 094.565739. (4858)

Vând casă din cărămidă 3 camere, toate facilitățile, stare interior-exterior excepțională, preț negociabil. Telefon 093.419.845, Arad. (4781)

Vând casă cu grădină mare, în Sînicolaul Mic. Telefon 278447, orele 17-19. (4868)

Vând casă în roșu cu grădină 1250 mp, Arad, str. Clujului nr. 21, Pîrneava. Informații telefon 251449, după ora 19. (3432)

Vând casă 3 camere + dependințe, în Dorobanți, 3.700 mp. Telefon 221430. (4076)

Vând casă, comuna Felnac. Telefon 057-411219. (3989)

Vând casă str. Kogălniceanu, nr. 19, singur în curte, posibilități privatizare. Telefon 286351; 250552.

Vând casă 4 camere + hol, 2 bucătării, grădină mare, satelit, telefon și anexe, Curtici, 30.000 DM, negociabil. Telefon 464479. (3916)

Ofertă unică! Vând casă 3 camere + dependințe, zona Aradul Nou, multiple posibilități privatizare. Telefon 057-278908; 095.350.595. (3653)

Vând casă mare cu spații comerciale (bar + alimentara), în Macea. Telefon 536138. (4601)

Vând casă modestă, grădină 2700 mp, Gai, str. Nouă, nr. 67. Telefon 253270. (4646)

Vând casă mare + carmangerie utilată, anexe, garaj, grădină, gaz, cartier Pârneava, preț negociabil. Telefon 095 261 232, 094 634 795. (4779)

Vând (schimb) casă frumoasă, Frumușeni, cu apartament 3-4 camere, în Arad. Telefon 094 963 362. (4771)

Vând casă în Aradul Nou, 3 camere + depozit + hală producție 60 mp, încălzire gaz, teren 720 mp. Telefon 286333, 095 315 895. (4675)

Vând casă mare, nouă, 6 camere, grădină mare, apă, curent trifazic, gaz la poartă, sat Andrei Șaguna nr. 408, Zimandul Nou. Telefon 095 265 331. (4675)

Vând, sub preț, casă 4 camere, bucătărie, baie, grădină 1.200 mp, Zimandul Nou. Telefon 093 152 804. (4676)

Vând casă 3 camere + grădină, str. Ulmului, nr. 23, Arad, 13.500 DM negociabil. (4732)

Vând casă mare zona UTA, 75.000 DM negociabil. Telefon 244917. (4961)

Vând în Grădiște, str. Porumbiței, nr. 35, casă 3 camere, bucătărie, garaj, atelier, curte betonată, grădină și canalizare, 37.000 DM negociabil. Telefon 092.729.953. (4918)

Vând cabană Insula Mureș, cu etaj, zonă neinundabilă, preț 3000 DM. Telefon 288339. (4919)

Vând casă familială în Cartierul Funcționarilor. Telefon 234001, 265698. (5005)

Vând casă 3 camere, 2 holuri, baie, bucătărie, faianță, gresie, lambriuri, curte, grădină, gaz stradal. Telefon 278221, după ora 17. (5012)

Vând casă la șosea, Chișineu Criș, str. Înfrățirii, nr. 27. Telefon 521176. (5014)

Vând 2 case în comuna Sântana. Informații telefon 462766; 094.122.727. (5351599)

Vând urgent casă cu grădină în Ineu, str. Eftimie Murgu, nr. 11. Telefon 512407 după ora 17.

Vând casă, 2 camere, bucătărie, anexe, suprafața totală 1500 mp, str. Lipovei, Micălaca. Telefon 096.701.476. (5020)

Vând casă, casă cu etaj, grădină, în Miniș. Telefon 461246. (5915027)

Vând casă, str. Bagdazar, nr. 22, Aradul Nou, 30.000 DM negociabil. Telefon 287206. (5026)

Vând casă Sântana, 15.000 DM negociabil. Teleofn 094.964.565. (5027)

Vând casă în Miniș, mulți pomi fructiferi, loc liniștit, spre deal. Telefon 256315 sau 289629. (5032)

Vând casă Chișineu Criș, str. Crișana, nr. 24. Telefon 520288. (5552562)

Vând casă mare cu 2 locuri în sat Horia, nr. 411, la islaz. Telefon 230083; 093.440.845. (5035)

Vând casă 5 camere Grădiște, canalizare, garaj, 32.000 DM. Telefon 092.237.784. (5051)

VÂNZĂRI SPAȚII

Vând SPAȚIU în ȘTRAND, supercentral. Telefon 092 962 123. (4028)

Vând urgent spațiu comercial sau producție, 540 mp, plus apartament de servici, 3 camere, bloc în comuna Șiria. Telefon 094.545.778. (4426)

Vând gheretă metalică, Piața Miorița, toate dotările, vad bun, preț excelent. Telefon 094.183.556. (4896)

Vând spațiu comercial în Piața A. Vlaicu. Telefon 056 - 184683 seara. (4952)

Vând gheretă, vad comercial bun. Telefon 096.705.166. (4941)

VÂNZĂRI TERENURI

Vând 6 ha pământ, soseaua Arad-Pecica. Telefon 092.944.843. (4907)

Vând teren intravilan, Zimandul Nou. Telefon 231279; 094.608.041.

Vând teren intravilan, la centura orașului. Telefon 094 615 247. (4739)

Vând 1,15 ha pământ în Socodor, pusta otlăcanilor. Telefon 462568.

Vând teren pentru casă de vacanță, zonă pitorească. Telefon 092.344.713. (5017)

Vând teren intravilan, 1.100 mp, lângă Service Micălaca, str. Digului. Telefon 092 198 756. (5073)

VÂNZĂRI AUTO

Vând Opel Vectra 1,7 TD, 1995, înscris. Telefon 243492. (4742)

Vând Ford Escort 1,6D, 1985, preț 4.300 DM. Telefon 274965. (3993)

ȘKODA (fără taxe vamale) acum și în ARAD. REPREZENTANT AUTORIZAT. Telefon 230060, orele 8-12. (4470)

Vând Oltcit R11, din 1989 cu defect culbutori, stare foarte bună, 600 DM. Telefon 211646; 095.606.702. (4518)

Vând autodubă IVECO 3,5 tone. Telefon 093.253.651.. (4462)

Vând Opel Senator și Dacia 1310. Telefon 093.253.651. (4462)

Vând urgent Ford Escort 4 uși, 1987, Diesel, 1600 cmc, preț 6.700 DM negociabil. Telefon 094.617.612. (4630)

Vând urgent Mercedes Cobra persoană fizică, motor diesel. Telefon 092.172.653. (4060436)

Vând motoare Diesel: Golf, Toyota, Ford, Opel, Fiat Ducato, J5, Lancia, tot felul de piese schimb. Informații telefon 466530; 094.982.989. (5334732)

Vând bus transport marfă Renault Master 2,5 Diesel, 1998, stare perfectă (nou), 22.500 DM negociabil. Telefon 057 - 210275. (4667)

Vând urgent Opel Astra Combi, 1,8 benzină, an fabricație 1992, înmatriculat în țară în iulie 2000, 140.000 km la bord, stare excepțională (ușor lovit partea stângă), preț 7.300 DM, negociabil. Informații telefon 095 569 367 sau 287534. (4670)

Vând Ford Mondeo 1,6 benzină, din 1995, înmatriculat 1998. Telefon 272676, 253082. (4766)

Vând BMW din 1987 pe benzină. Telefon 214428. (4151)

Vând Dacia Sport 1984, stare bună de funcționare, 1.000 DM, negociabil. Telefon 093 604 578. (4422)

Vând urgent, convenabil, RENAULT MEGANE, 1996, 70.000 km la bord, full option. Telefon 257130 sau 092.663.275.

Vând Trabant 601, stare perfectă. Telefon 273312. (4799)

Vând MERCEDES C-180 T, din 1998, multe extrase, 31.000 km, 25.000 DM. Telefon 094.577.050. (4796)

Vând MERCEDES „SPRINTER" din 1998, clima, 70.000 km, 25.000 DM+ TVA. Telefon 094.577.050. (4796)

Vând Ford Granada Diesel, 1985, înscris, toate taxele la zi. Telefon 093.887.195. (4794)

Vând WV Polo Diesel 1300; Opel Kadet 1600 D. Telefon 411245; 094.577.808. (4831)

Vând Oltcit R.11, 1989, stare foarte bună, 900 DM, negociabil. Telefon 246975; 094.766.787; 094.773.795. (4826)

Vând Opel Astra, an 1992, 1,4 benzină, injecție, adusă recent în țară, înmatriculată persoană fizică. Telefon 270029. (4807)

Vând Ford Mondeo 1,6, an fabricație 1995, înmatriculat 1998, 11.400 DM, negociabil. Telefon 272676; după ora 15, 253082.

Vând Fiat Ritmo, 1200 DM. Telefon 514323. (4857)

Vând Fiat Regata Diesel, an 1985, 2.100 DM, negociabil. Telefon 093.331.696; 565204. (4875)

Vând talon VW Pasat, CIV, numere noi, 4 uși, model 80-84. Telefon 096.238.717. (4881)

Vând Dacia 1310 Berlină, an 1999, culoare albă, 15.000 km, stare excelentă, preț negociabil. Telefon 274146. (4892)

Vând autoutilitară Furgon MAN, sarcină utilă 6,4 tone, an fabricație 1989, cu remorcă Kogel S.U.7 to., 1987, ambele în stare foarte bună de funcționare. Informații telefon 270540 sau 092.253.173. (4908)

Vând autoutilitară camion MAN, sarcină utilă 7,2 tone, an fabricație 1985, în stare foarte bună de funcționare. Informații la telefon 270540 sau 092.253.173. (4908)

Ocazie! Vând Ford Scorpio Diesel, 1987, persoană fizică, 5.900 DM; Fiesta 1986, benzină, 1900 DM; Orion, 1986, benzină, 2.900 DM, BMW 524 TD 1986, excepțional, 3.900 DM; prețuri negociabile. Telefon 094.812.633, 092.698.846, 511520. (4665)

Vând Opel Vectra, an fabricație 1988, 1,6 i, stare foarte bună, 2.700 DM negociabil. Telefon 095.926.021. (4435)

Ocazie avantajoasă! Vând Ford Escort Diesel, roșu, 1986, numere valabile octombrie 2001, 1.400 DM negociabil. Telefon 466176; 094.856.975. (4606)

Vând Renault 21, 1987, 1721 cmc, injecție, catalizator, str. Poetului, nr. 114. Telefon 247565. (4608)

Vând Renault Clio an 1993, impecabil, înmatriculat recent, preț 8300 DM; Dacia 1310, an 1990, preț 2.200 DM. Telefon 093.388.534. (4658)

Vând Mercedes 200 Diesel, an 1992. Telefon 092.172.196. (4063)

Vând Mercedes Cobra combi, 1979, 2400 Diesel, neînmatriculat. Telefon 092.172.196. (4063)

Vând Ford Transit 2,5 Diesel 8+1. Telefon 092.172.196. (4063)

Vând VW Transporter 1600 Diesel, cu locuri, an fabricație 83, motor schimbat 91, neînmatriculat, 2.500 DM, negociabil. Telefon 095 902 568. (4704)

Vând Opel Ascona stare foarte bună, an 1984, neânmatriculat, 1000 DM negociabil. Telefon 283273; 095.405.793. (4681)

Vând Oltcit, an 1990, stare bună. Telefon 092.857.583 sau 282540. (4749)

Vând Ford Sierra 2,3 D; Ford Escort 1,6 D; VW Passat 1,6 D; Renault 5 1,3 benzină. Telefon 094.611.380. (4789)

Vând, schimb cu microbuz sau camionetă (eventual defect) Subaru, an 1988, benzină 4x4, persoană fizică, CIV, 3.600 DM. Telefon 235098, 094.635.011. (4827)

Vând ARO camionetă 320, motor Brașov, din '84, CIV, preț 3000 DM negociabil. Telefon 456134, după ora 14. (4813)

Vând urgent Renault 19 Chamade, an 1991, persoană fizică, extrase, preț convenabil. Telefon 235714; 222890. (4846)

Vând Opel Ascona 1,4 an fabricație 1996 Euro 3, 2 uși, culoare alb, 6.750 DM negociabil. Telefon 095.948.193. (4939)

Vând Opel Vectra 1,7 T Diesel, an 1992, multiple extrase, vișiniu metalizat, înmatriculat, preț 10.000 DM fic. Telefon 093.422.647. (4935)

Vând tractor U 445 stare bună, Drauț, telefon 48. (4933)

Vând Dacia 1300, an fabricație 1983, după reparații, stare bună. Telefon 262841. (4923)

Vând camere vid complet pentru SPC tip IMAIA, ultimul tip, nou, 6 bucăți. Telefon 057 - 416201. (4944)

Vând tractor U 445 simplu, înmatriculat + plug + remorcă 2.500 kg înmatriculată + prășitoare, localitatea Ususău, nr. 20. Telefon 093.888.371. (4958)

Vând microbuz 3,5 tone marfă, înalt, Citroen C 35, an '85, VT, CIV 2002, stare foarte bună, preț 6.000 DM negociabil + piese de schimb, str. Budai Deleanu, nr. 18. Telefon 232439. (4960)

Vând Dacia Breck, an 1993, cu CIV sau schimb cu altă mașină + diferență. Telefon 092.130.360. (4963)

Vând TV 14 D, CIV, VT 2001, motor Brașov. Telefon 536790 Sînmartin. (4942)

Vând Skoda S 100 (necesită mici reparații), înscrisă, 230 DM negociabil. Telefon 287080, 288686. (4975)

Vând punte față tractor U 445 și cutie viteze cu planetare; Mazda 323 Diesel. Telefon 094.295.088. (4980)

Vând Dacia 1300, stare bună, CIV, tinichigerie făcută, vopsită proaspăt. Telefon 218641. (4999)

Vând autoturism Ford Orion alb, 1988 Diesel, 1600 cmc, înmatriculat + CIV, preț negociabil. Telefon 270144, 094.617.948. (5015)

Vând autotractor Mercedes 1635; Ford Tranzit cu remorcă, marfă. Telefon 276629; 094.698.656. (5018)

Vând bloc motor și punte U 650, Claas 3 m. Telefon 461246. (5915028)

Vând microbuz 4+1 uși; Nissan Nanette C 220 Diesel, 2000 cmc, an fabricație 1992, înmatriculat persoană fizică, motor în garanție, preț 4.500 DM accept variante și în rate. Telefon 094.297.654. (5028)

Vând Dacia papuc acoperită, stare bună, 2.700 DM. Telefon 233747. (5057)

VÂNZĂRI ELECTRO

Vindem VITRINE FRIG, CAMERE FRIG, DULAPURI FRIG, garanție. Telefon 281384, orele 8-18. (3065)

Vând mașină de spălat „SUPER AUTOMATIC", românească, preț negociabil. Telefon 272309, după ora 18.

Vând CASE MARCAT FISCALE și CÂNTARE ELECTRONICE, omologate. Telefon 282829; 272727. (f.)

Vând cuptor PIZZA trifazic, VITRINĂ frig, MALAXOR, grătar trifazic, friteuză profesională. Telefon 092.332.325. (4577)

Vând mașină spălat automatică, televizor color, garanție. Telefon 284604. (4776)

Vând EXPRESSO-uri CAFEA, profesionale. Telefon 092 962 123. (4028)

Vând mașini spălat, combine frigorifice, congelatoare, televizoare color, modele noi, garanție. Telefon 251392. (4517)

Vând TV color PHILIPS 37 cm - 51 cm, video recorder, combină muzicală, boxe profesionale, amplificator, mixer cu putere (orchestră), deck casset, deck CD, egalizator, radio casetofon auto produse Germania. Telefon 274118. (5040)

Vând congelator cu sertare, frigider cu congelator, combină frigorifică, ladă frigorifică, vitrină frigorifică - orizontală și verticală, produse Germania, 1 an garanție. Telefon 289667. (5040)

Vând mașină automată rufe Whirpool, Zanussi, 1 an garanție. Telefon 274118. (5040)

Vând cântar electronic nou. Telefon 094.778.488. (5045)

Vând televizoare color: Grundig, Telefunken, Nokia, telecomandă, teletext. Telefon 264004. (4516)

Vindem FRIGIDER cu congelator LG, nou. Telefon 280260; 094.552.226. (4596)

Vindem TELEVIZOARE COLOR, diferite mărimi. Telefon 280260; 094.552.226. (4596)

Vindem CALCULATOR 486 cu monitor, 14 VGA, tastatură, maus, 1.600.000 lei. Telefon 280260; 094.552.226. (4596)

Videm TV LG, nou, import Germania, diagonala 51/55 cm. Telefon 280260; 094.552.226. (4596)

Vindem PENTIUM I, diferite configurații. Telefon 280260; 094.552.226. (4596)

Vindem PENTIUM 3, 800 MHz, 128 RAM, 20GB, placă video, 32 MB, CDROM, placă sunet. Telefon 280260; 094.552.226. (4596)

Vând MONITOR de 14/15/17/21 SVGA. Telefon 280260, 094 552 226. (5072)

Vând CALCULATOARE, monitoare, CD-romuri, plăci sunet, memorii. Telefon 229021; 246628, 096.701.305; 095.307.641. (4164)

Vând televizoare color Phillpis, Grundig, Saba, stație 50 W x 4, video Balupuckt. Telefon 251354. (4686)

Vând calculatoare Pentium III - II, aparate foto profesionale, camere video digitale, telefoane celulare, casetofoane mașină. Telefon 093.180.870. (4308)

Vând TELEVIZOARE COLOR, modele noi, (telecomandă, stereo, teletext) recent aduse din Germania. Oferim garanție. Telefon 259339; 094.706.321. (4934)

Vând: LADĂ, CONGELATOR, FRIGIDER, COMBINĂ frigorifică, toate aduse din GERMANIA, cu o bună stare de funcționare și prețuri foarte mici. Oferim garanție. Telefon 259339; 094.706.321. (4934)

Vând MAȘINI de SPĂLAT, import GERMANIA cu capacitate de 3 și 5,5 kg, rufe uscate și turație de 1000/1400, cuve de inox. Oferim garanție. Telefon 259339; 094.706.321. (4934)

Vând instalație satelit, model nou, LNB, dublu 0.7 DB receptor telecomandă, 130 DM. Telefon 289541. (4953)

Vând diferite TELECOMENZI pentru televizor (185.000 lei), video, satelit; componente electronice. Telefon 092.368.868; 095.794.894. (mp)

Vând ladă frigorifică 160 litri Siemens. Str. Predeal, nr. 12, bloc 2A, ap. 12. (4986)

Vând televizoare color, diferite modele, telecomandă, teletext. Telefon 219365; 093.380.028. (5006)

Vând TV color Philips, diagonala 59 cm, Grundig, diagonala 68 cm, ambele plastic, stereo, teletext, telecomandă, preț 230 DM. Telefon 246518, 093.249.101. (5030)

VÂNZĂRI DIVERSE

Vând covoare persane, ladă frigorifică Bosch, dulap haine. Telefon 093 268 475, 256041, 253887. (4710)

Vând dormitor lemn masiv, aragaz, butelie, masă, scaune. Telefon 245782, (5094)

Vând FIER BETON, 8.500 lei/kg, str. Independenței nr. 7, Bujac. Telefon 273785; 095.320.938.

Vând termotecă Nectra, Bereta; boilere; convectoare pe gaz; scânduri laminate. Telefon 253973, 093.727.470. (4983)

Vând pomi fructiferi diferite specii și trandafiri din Pepiniera Dorobanți; sămânță lucernă; Cazan Gligor. Telefon 535001; 094.519.481. (5025)

(Continuare în pagina 18)

(Urmare din pagina 17)

Vând PLASĂ GARD ZINCATĂ și NEAGRĂ, toate dimensiunile; CUIE; PLASĂ RABITZ; TABLĂ DECAPATĂ 0,4 și 1 mm; TABLĂ ZINCATĂ 0,4, ȚEAVĂ PĂTRATĂ, SÂRMĂ NEAGRĂ și ZINCATĂ, COTURI, BURLANE, str. Vrabiei, nr. 4. Telefon 289997. (3062)

Vând plasă sîrmă zincată, Micălaca. Telefon 259892. (2179)

Vând aparate sudură electrice CO2, Argon, ofer garanție. Telefon 094.646.928. (4250)

Vând POMI FRUCTIFERI, diferite specii, localitatea Dorobanți nr. 475. Telefon 095 839 884, Kiss. (4333)

Vând rolete lemn de tei, rolete plastic, jaluzele verticale. Telefon 059.478.503. (4460)

Vând făină BL.55, cantități mari, 6.400 lei/kg. Telefon 462342 sau 093.194.025. (5351592)

Vând BCA, blocuri ceramice, țiglă, uși, ferestre, PAL, placaj, PFL, bitum, carton asflatat, plăci azbociment, etc, str. Pădurii nr. 69. Telefon 211272, orele 8-17. (4465)

Vând LEMNE FOC, esență tare, orice cantitate, la domiciliu. Telefon 214157; 245248. (4504)

Vând EUROBOLȚARI TERMOIZOLANȚI, cu certificat calitate 300 x 250 x 200, 6.800 lei/ buc, 1 mc-475.000 lei. Telefon 281491, 092 381 750. (4197)

Vând FURAJE, preț de depozit, Arad, str. Petru Rareș, nr. 38. Telefon 095.350.622. (4556)

Vând RAFTURI și TEJGHELE. Telefon 093.253.651. (4462)

Vând baloți paie, 20.000 lei/balot. Telefon 279756 sau 095.619.813. (4542)

Vând NISIP și BALAST la domiciliul clientului. Telefon 277027. (4574)

Vând LEMNE FOC, esență tare, la domiciliul clientului. Telefon 210771 fost 245248. (4575)

Vând LEMNE FOC, esență tare, la domiciliu. Telefon 277027. (4575)

Vând NISIP, BALAST, la domiciliu. Telefon 214010. (4582)

Vând LEMNE FOC, la domiciliu. Telefon 214010. (4582)

Vând garaj metalic autorizat, convenabil, Micălaca, bloc 125. Telefon 094.645.465. (4596)

Vând POMI FRUCTIFERI altoiți, CUVIN. Telefon 461064 după ora 17, familia OLOIERU.

NOU! Vând BCA și ȚIGLĂ produse de MACON DEVA la prețuri fără concurență. Orice cantitate! Telefon 054-211807; 094.524.456. (f.1834419)

Vând convenabil mobilă de bucătărie, cu corpuri suspendate și mașină de spălat automată Ariston. Telefon 289635, după ora 17.30. (4718)

Vând garaj Romanilor, dormitor, fotolii pat extensibile, recamier extensibil, aragaz, congelator. Telefon 252030. (4755)

Vând sub orice preț de piață, BCA, țiglă și ciment. Telefon 094.561.574. (3105)

Vând POMI FRUCTIFERI și TRANDAFIRI diferite specii. Telefon 535058. (4632)

Vând magazie 250 mp, curent trifazic în gara Pecica și șnecuri noi de încărcat vagoane CFR și transportor cu bandă de cauciuc pentru cereale sau construcții. Telefon 094.547.278. (4804)

Vând convectoare gaz, sigilate, garanție 1 an. Telefon 273312. (4799)

Vând mobilă + colțar cu 2 fotolii plus 2 canapele cu 2 fotolii. Telefon 057 - 211804; 095.350.595. (3409)

Vând garaj metalic în Grădiște, zona bloc „O". Telefon 284480. (3880)

Vând furaje concentrate pentru animale, șroturi, făină pește și carne, calciu, etc, la preț de producător. Informații Arad, telefon 280667. (1069)

Vând calorifere noi, Germania, frigidere, cărucioare invalizi, microunde, biciclete. Telefon 279582. (1789)

Vând rochie mireasă 42-44 cu trenă, model unicat, preț convenabil. Telefon 057-211804; 095.350.595. (3654)

Ocazie unică! Vând grajduri cu animale (vaci, cai), zona Aradul Nou, (Calea Zădărenilor), toate condițiile, posibilități privatizare. Telefon 057-278908; 095.350.595. (3653)

Vând colțare, canapele extensibile, fotolii. Informații telefon 264892, 095.350.569. (4641)

Vând AEROTERMĂ PROFESIONALĂ pentru încălzit hale. Telefon 213150, 095 423 164. (4337)

Vând EXPRESSO PROFESIONAL pentru bar-restaurant. Telefon 213150, 095 423 164. (4337)

Vând APARAT SPĂLAT AUTO cu presiune, apă rece-caldă, aspirator. Telefon 213150, 095 423 164. (4337)

Vând APARATE DE VULCANIZARE: dejantat, echilibrat roți, compresor. Telefon 213150, 095 423 164. (4337)

Vând oțel beton și bitum, la preț fabrică; plasă gard; BCA; binale; cuie; vopsele, etc; str. Scărișoarei, nr. 78. Telefon 094.764.586; 095.523.249. (3527)

Vând vitrină frigorifică 2 ml, aparat înghețată 1 brat, mobilier magazin, microbuz Ford pentru persoane 8+1, stare foarte bună, conservant înghețată, spații depozitare 140 mp, central, magazin în Vladimirescu. Telefon 095.581.150, 514233. (3855)

Vând mobilă Nădlac, combinată și kuktă eletrică. Telefon 242020. (4692)

Vând mașină sifon, stare funcționare preț accesibil. Șepreuș nr. 190, telefon 532600. (4692)

Vând abricht cu grosime, masa 50 cm, freză, abricht cu freză și cricular. Telefon 421072. (4060439)

Vând urgent banzic debitat bușteni, circular și altele. Telefon 420058. (4060440)

Vând colțar mare cu fotoliu. Informații telefon 219533, după ora 17. (4716)

Vând lambriuri brad, 54.000 lei/ mp, parchet fag, 120.000 lei/ mp. Telefon 220427. (4724)

Vând porumb, orz, fân, paie, vaci gestante. Telefon 265079. (4916)

Vând urgent și ieftin garaj, zona Făt frumos. Telefon 093.162.812. (4912)

Vând banzic metalic italian, strung SN 400x1000 și piese pentru Bedford. Telefon 095.825.455. (4910)

Vând dormitor nuc. Telefon 252317. (4902)

Vând bibliotecă 3 corpuri, dulap 3 uși, masă ovală, servantă, comodă TV, 2 canapele extensibile + 2 fotolii, aragaz, frigider Arctic, 3 butelii, sobă gătit, hidrofor + pompă, TV Funai. Telefon 514145, după ora 16. (4899)

Vând garaj autorizat, Fortuna, 1800 DM negociabil. Telefon 272846, zilnic. (4866)

Vând remorcă apicolă neterminată, tablă aluminiu 0.5 mm, dimensiuni 2m x 1m. Telefon 251471. (4928)

Vând colțar piele albastru din Germania, model excepțional. Telefon 278475. (4654)

Vând mașină de spălat automată; injector pe gaz, de putere mare. Telefon 283273; 095.405.793. (4681)

Vând construcție seră completă. Telefon 093.331.696; 565204. (4875)

Vând 2 vaci gestante. Telefon 265437.

Vând urgent dormitor tip Nina, în stare foarte bună, 1.000 DM negociabil, o canapea canapea, cuier, mobilă bucăți (veche), mașină de spălat Alba Lux, covor. Telefon 255804. (4987)

Vând pistol cu gaz, calibru 9 mm. Telefon 267608. (4995)

Vând sufragerie „Living", canapea, 2 fotolii cu măsuță. Telefon 218641. (4999)

Vând tulei. Informații telefon 286420. (5002)

Vând una vacă gestantă luna VIII. Informații Huc Teodor, Frumușeni, nr. 443. (5011)

Vând fân vrac, baloți de paie, orz, grâu. Telefon 283332. (5013)

Vând oi, 14 bucăți. Informații Mîsca, telefon 531586. (5334735)

Vând toate tipurile de garaje, săli, cabane pentru vacanțe, din bârne de brad. Telefon 095.350.421. (5915026)

Vând generator (două capuri), pentru călcător industrial, marcă germană și triploc industrial Rimoldi trei ace. Teleofn 093.151.107. (5022)

Vând teren în Cuvin, TV color, video. Telefon 287965. (5033)

Vând materiale de construcție din demolare. Telefon 094.865.764. (5062)

CUMPĂRĂRI TERENURI, IMOBILIARE

Cumpăr TEREN INTRAVILAN, suprafață 2.000-3.000 mp. Condiții: front stradal 40-60 mp, acces camioane 20 tone, apă, canalizare, curent, gaz, disponibile în apropierea terenului. Oferim 5-15 DM/mp, funcție de zonă și utilități. Telefon 270692; 092.549.632. (4310)

CUMPĂRĂRI AUTO

Cumpăr BMW 520, 525, 530, 535, benzină, Full options, neînmatriculat, an 90 - 95. Telefon 266043. (4660)

CUMPĂRĂRI DIVERSE

Cumpăr vaci și vițele, ofer preț bun. Telefon 263874; 093.503.704. (4927)

Cumpăr fier vechi, cantități mari, la preț avantajos. Telefon 093.404.010. (4811)

Cumpăr vițele și vaci cu plata pe loc. Telefon 095.390.375. (4264)

Cumpăr grâu panificație, cantități mari, 4.500 lei/kg. Telefon 462342 sau 093.194.025. (5351591)

Cumpăr porci și vite pentru sacrificare. Informații telefon 094.867.536. (4647)

Cumpăr PORCI GRAȘI, localitatea MÎSCA, nr. 307, preț 29.000 lei/kg. Telefon 057 - 531497, 094.774.649. (4649)

Cumpăr grâu panificație, plata pe loc. Telefon 092 887 025. (4818)

Cumpăr vaci, vițele, tauri. Telefon 288968, 092.941.123. (4967)

Cumpăr pene noi și vechi. Telefon 264296. (5001)

CERERI ȘI OFERTE DE SERVICII

Angajez FEMEIE pentru SUPRAVEGHERE A DOI MINORI de 12 și 8 ani. Oferte serioase! Telefon 094.202.948. (4631)

„MAXIM SUPERMARKET" angajează VÂNZĂTOARE și CASIERE cu experiență, zilnic, orele 8-18, la sediul magazinului, Bd. Iuliu Maniu nr. 122. (5078)

„CARA" angajează AGENȚI DE VÂNZĂRI, cu salarizare procentuală. Telefon 057-259497. (5083)

Angajăm COAFEZE, vad foarte bun, Piața UTA. Telefon 262023; 095.619.835. (4879)

Angajăm absolvenți facultate MARKETING, permis conducere, salar atractiv. Telefon 253868. (4512)

TOP SECURITY SERVICE ARAD, Piața Sîrbească nr. 1, telefon 281410, 280228, angajează PERSONAL PAZĂ, domiciliul Arad. (4508)

PRODMODERN angajează CONFECȚIONERE încălțăminte. Telefon 211252. (4564)

CAMARO BOSS angajează BARMANE OSPĂTARE, la TURNUL DE APĂ. Telefon 093 346 529. (4774)

SUPERMARKET alimentar ZIRIDAVA angajează VÂNZĂTORI. Cererea + C.V. se depun în incinta magazinului Ziridava. (4810)

Angajez: OSPĂTARI (fete și băieți, vârsta maximă 25 ani); AGENT VÂNZĂRI-vârsta maximă 25 ani, carnet cat. B; ȘOFERI-vârsta maximă 35 ani, cat. B,C,E; MUNCITORI necalificați, vârsta maximă 35 ani. Telefon 275747. (4802)

FABRICĂ ÎNCĂLȚĂMINTE angajează PERSONAL cu multă experiență, la mașină subțiat și ELECTROMECANIC marca CERIM. Telefon 272240. (4856)

Angajăm ABSOLVENT al facultății de științe economice pentru biroul de import-export. Telefon 096 451 051. (4737)

Angajăm BARMAN pentru GALA LAZIO SPORT CLUB. Relații str. Meținanu nr. 11-13, după ora 15. (4701)

MARIO STAR angajează AGENȚI COMERCIALI. Telefon 057-259.974. (4560)

„MARIOSTAR" SRL angajează MANIPULANT marfă. Telefon 057 - 259974. (4924)

LA TORE IMPEX angajează tânără dinamică, studii medii pentru vamă și birou. Interviul - 03.03.2001, ora 10. str. Patria, nr. 14. Telefon 214142. (4948)

SMART GROUP angajează TÂMPLARI pal melaminat, SECRETARĂ (operare PC). Telefon 057 - 228181; 093.268.369. (4917)

SC „MEDIAGRAF" SA angajează OPERATOR CALCULATOARE. Telefon 250902.

Angajăm ȘOFER, experiență IFA cu remorcă, str. Pădurii, nr. 69. Telefon 211272, orele 8-17. (4978)

Angajez AGENȚI COMERCIALI, CV la Arad, CP 7 - 131. Telefon 095.267.055. (4993)

Societate comercială angajează TÂMPLARI cu experiență și MOTOSTIVUITORIST. Oferim rumeguș (talaș) uscat. Informații telefon 276130, orele 8-14. (5016)

Angajez MENAJERĂ 40 - 50 ani, în București. Telefon 094.510.800. (5021)

Firmă italiană angajează MAȘINISTE pentru mașina de îndoit și mașiniste pentru mașina de cusut. Telefon 094.961.326 sau 259674. (5029)

Firmă privată angajează FREZORI și STRUNGARI, găuritori coordonate, cu experiență pentru producția de serie scurtă și unicat. Prezentarea, str. V. Moga, nr. 35. Telefon 212224. (5048)

PRESTĂRI SERVICII

AUTORIZAT METROLOGIC, montez, sigilez, vând CONTOARE APĂ apartament. Telefon 531373. (5041)

„IFIM" execută HIDROIZOLAȚII și vinde membrană hidroizolantă, import Italia. Telefon 253036; 092.275.563. (4298)

„SILDOR PROD" execută ieftin, reparații frigidere, congelatoare, garanțial. Transport gratuit. Telefon 057-270622. (c)

INSTALATOR autorizat MONTEZ și SIGILEZ contoare de apartament. Telefon 092.871.278. (4862)

Executăm: ZIDĂRIE, DULGHERIE, FINISAJE, AMENAJĂRI INTERIOARE. Seriozitate, convenabil. Telefon 092 988 392, seara 456115. (4393)

RENOVAL execută izolații la case cu igrasie (umezeală), garanție 20 ani. Telefon 289293; 092.577.492; str. Cocorilor, nr. 13. (4503)

ȘCOALA ȘOFERI „TORNADO" face înscrieri, categoriile B.C.E, tarife deosebite, în rate, str. Coșbuc nr. 59. Telefon 250339. (3659)

S.C. NEVADA COM S.R.L.

■ INSTALĂM, sigilăm contoare ZENNER, obținem avizul BRML. În două rate:
– 2 contoare 1,8 - 2,1 mil. lei
– 4 contoare 3,6 - 3,9 mil. lei
– 6 contoare 5,3 mil. lei
În preț sunt incluse toate cheltuielile cu: materiale, manoperă, contoare și avizele necesare.
■ EXECUTĂM lucrări de încălzire și de construcții
■ VINDEM materiale pentru instalații sanitare și altele, la etaj în incinta Magazinului Noul Stil, la prețuri promoționale.
Comenzi între orele 8-20
Telefon 280.284 – 093.392.022

„DAMAR" repară mașini spălat automate, import, românești. Telefon 270518, 098.602.722. (4568)

Execut INSTALAȚII, REPARAȚII ELECTRICE și INSTALAȚII SANITARE. Telefon 286869. (4442)

REPARĂM, TAPIȚĂM canapele, colțare, rolete; vopsitorii tâmplărie, la domiciliul clientului. Telefon 219412. (4980)

MONTĂM, RAȘCHETĂM, PALUXĂM parchet (lamela), mașină cu aspirator. Telefon 261331. (4981)

Reparăm, tapițăm: CANAPELE, COLȚARE, SCAUNE, ROLETE, domiciliul clientului. Telefon 219514. (4990)

EXECUT: confecții metalice, instalații sanitare, instalații încălzire, strungărie; prețuri accesibile. Telefon 092.972.089. (4992)

TAPIȚEZ: canapele, colțare; repar tâmplărie, rolete, vopsitorie, recondiționări mobilă. Telefon 282980. (4994)

FIRMĂ, reparăm prompt la domiciliu: FRIGIDERE, CONGELATOARE, garanțial. Telefon 262967. (4998)

IZOREX execută lucrări HIDROIZOLAȚII, garanție 10 ani și INSTALAȚII SANITARE. Vindem, montăm și sigilăm contoare apă caldă și rece. Telefon 097.279.193; 057 - 259389; 094.612.877. (5009)

RENOVĂM INTERIOARE: rigipsuri, tencuieli, zugrăveli, vopsitorii, gresieri; seriozitate. Telefon 219597. (5007)

AF „BÎTEA" execută LUCRĂRI FORAJ FÂNTÂNI. Telefon 095.383.703. (5053)

DIVERSE

„PRODPAN" - ARAD, Calea Aurel Vlaicu, nr. 274, DISTRIBUIE OUĂ, cantități nelimitate, preț avantajos 1.550 lei/bucata; negociabil după cantitate. Telefon 242234. (4662)

CREDITE de la 6% pe an, până la 500 milioane lei, pentru imobile, etc. „EURO CASSA", Bd. Decebal nr. 2-4, et. II, ap. 211. Telefon 095 609 301. (4680)

OFER VALUTĂ AVANTAJOS, garanții imobiliare. Telefon 092 166 307. (4722)

GRAVIDĂ? Doriți o amintire din timpul sarcinii, CMI DISCRET vă oferă ecografii cu ÎNREGISTRAREA VIDEO. Programări la telefon 561787, dimineața, luni - vineri. (2973)

Ofer VALUTĂ. Informații la telefon 219560. (4252)

BANKCOOP SA prin lichidatori, scoate la vânzare prin licitație publică cu strigare, fără preselecție, bunuri de natura mijloacelor fixe din patrimoniul fostei Agenții CURTICI. Licitația va avea loc în ziua de 07.03.2001, ora 14, la CURTICI, str. Revoluției, nr. 51. Informații telefon 253525. (4957)

Ofer GRĂDINĂ ÎN PARTE. Informații, str. Ciobanului nr. 2, Micălaca. Telefon 264032. (4778)

Administratorul unic al SC TERMO CONSTRUCT SA SEBIȘ, înregistrată la ORC sub nr. J02/674/1995, având sediul în localitatea SEBIȘ, str. Romană nr. 4, județul Arad, convoacă Adunarea Generală Ordinară a Acționarilor, în data de 22.03.2001, ora 10, la sediul societății, cu următoarea ordine de zi: 1. Discutarea și aprobarea raportului de gestiune a administratorului unic; 2. Discutarea și aprobarea raportului comisiei de cenzori; 3. Discutarea și aprobarea bilanțului contabil a contului de profit și pierderi, repartizarea profitului pe anul 2000, fixarea dividendului și descărcarea de gestiune a administratorului; 4. Diverse. (4921)

(Continuare în pagina 19)

BANCA "TRANSILVANIA" S.A.
SUCURSALA ARAD,
Str. Unirii nr. 5-7,
Tel. 057/283.122
Dobânzi avantajoase
37% p.a. - 90 zile
la certificatele de depozit nominativ

ADEVĂRUL
COTIDIAN INDEPENDENT ARAD
Anul XIII, nr. 3245
Sâmbătă, 3 martie 2001 ● 12 pagini ● 3500 lei ● e-mail: adevarul@arad.ro; adv.pub@arad.ro
BRAT Publicație auditată în semestrul II 1999
Tiraj mediu zilnic vândut: 34.958

WEST BANK S.A.
ARAD, B-dul Revoluției nr. 88
Tel: 284.888, Fax: 285.202
Oferă clienților posibilitatea consultării automate a soldului contului curent în lei și valută (inclusiv extrase de cont informative) apelând telefonul 285.400.

Consiliul Local Arad

MÂNĂ LUNGĂ ÎN PUNGA CETĂȚEANULUI

După ce au așezat biruri grele pe spatele cetățeanului, domnii consilieri ai municipiului Arad s-au gândit și cum să dea o folosință cât mai utilă banului adunat la buget. Una dintre aceste folosințe ar fi, potrivit unei recente hotărâri a Consiliului Local, editarea unor lucrări de prezentare a municipiului Arad, cu scopul de a fi distribuite pe la Ministerul de Externe, pe la ambasadele românești și, nu în ultimul rând, Delegației permanente a Comisiei Uniunii Europene la București, ambasadelor străine la București etc. Până aici - nimic de zis. O asemenea preocupare pentru a face Aradul cunoscut în lume este în sine lăudabilă. Primarul Dorel Popa - în calitate de inițiator al proiectului cu pricina - s-ar putea felicita pentru ingeniosul demers propagandistic făcut municipiului nostru. Mai puțin entuziaști vor fi - suntem siguri - arădenii plătitori de impozite și taxe din ai căror bani se vor plăti respectivele lucrări de promovare a imaginii Primăriei și oamenilor ei. Căci n-o să vă vină să credeți - stimați cititori - dar să ne credeți pe cuvânt când vă spunem că broșura cu pricina, ce urmează să fie tipărită în 1.500 de exemplare, costă aproape 600.000.000 lei (adică șase sute milioane). O sumă colosală, bănet gârlă! pentru o broșură și pentru niște foi volante. Nu discutăm și nici nu contestăm utilitatea unui asemenea demers, a tipăririi unor lucrări de prezentare a Aradului cu scopul atragerii în zonă a unor potențiali investitori străini mai groși la pungă, dar să faci o asemenea cheltuială uriașă din banul trudit cu greu de cetățean mi se pare mai mult decât o simplă risipă.

ȘTEFAN TABUIA

(Continuare în pagina 4)

În legătură cu vizita „particulară" a ministrului ungar al justiției, DAVID IBOLYA, la Arad

MINISTERUL DE EXTERNE AL ROMÂNIEI ÎI VA CERE EXPLICAȚII AMBASADORULUI UNGARIEI LA BUCUREȘTI

Pag. 4

Ieri, la Prefectură

A FOST SEMNAT PACTUL SOCIAL CU PATRONATUL ȘI SINDICATELE ARĂDENE

Foto: ȘT. MATYAS

Ieri, a avut loc semnarea pactului social între Prefectură (reprezentanta guvernului în teritoriu), Sindicate și Patronate. Pactul a fost semnat atât de subprefectul Florin Remețan cât și de prefectul Aradului, ing. Gheorghe Pele.

Sindicatul cartel Alfa, condus de dl. Vasile Dârzu, a refuzat să participe la discuții. BNS urmează să semneze protocolul în cursul zilei de luni.

Și-au dat acordul CNSLR Frăția, reprezentat prin Lucian Lagșaghi, CSDR - Balița Ștefan; Filiala Județeană a Confederației CSK Meridian - Ioan Voica. La discuție au mai fost prezente și și-au dat acordul toate cele trei patronate: UGIR 1903 - Mircea Roman; Consiliul Național al Întreprinderilor Mici și Mijlocii - Cornel Popescu; Patronatul Național Român - Gelu Roman.

M. MICAN

Pag. 6

Mâine, DUMINICA ORTODOXIEI - ZIUA ONOMASTICĂ A BISERICII CREȘTINE

Raid cu Poliția Rutieră

DACĂ NU OPREȘTI PE DREAPTA LA COLOANA OFICIALĂ - RĂMÂI FĂRĂ PERMIS

Foto: ONORIU FELEA

Pag. 4

Pag. 5

La Plenara Consiliului Național PRM

CORNELIU VADIM TUDOR I-A AVERTIZAT PE MEMBRII PRM CĂ, DACĂ NU TERMINĂ CU CERTURILE, DESFIINȚEAZĂ TOATE FILIALELE PARTIDULUI

Începând de ieri,

DR. SORIN TUDOR ESTE DIRECTORUL DIRECȚIEI SANITAR VETERINARE ARAD

Pag. 4

Spectacol la „Polivalentă"

Pag. 9

WEST PETROM ARAD - „POLI" IAȘI 108-58 (44-26)

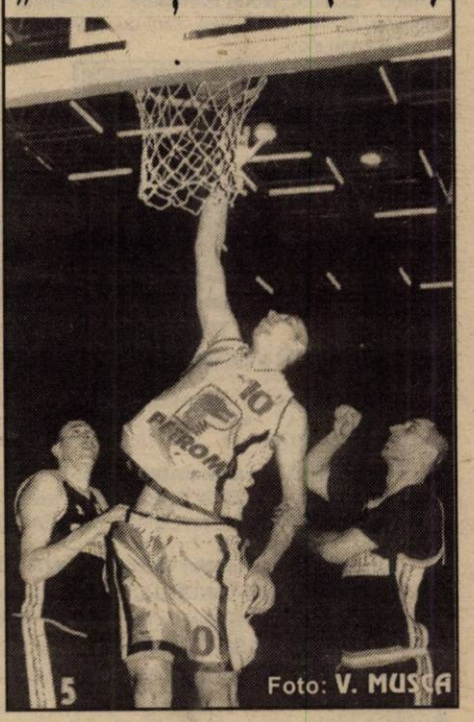
Foto: V. MUSCA

ALGLASS
MOBILIER DIN P.A.L. LA COMANDA
● BUCATARII ● DORMITOARE ● CAMERE DE ZI
NOU
VANZARI IN RATE
Calea Timișorii nr. 53; Tel./Fax: 278820
Piața Spitalului Bl. 1D; Tel/Fax: 253868

Calendar

Sâmbătă, 3 martie

◆ *Astăzi, Soarele răsare la ora 6 și 54 de minute și apune la ora 18,03.*

◆ *Au trecut 60 de zile din acest an. Au mai rămas 305 zile până în 2002.*

◆ ***Praznicul zilei: Biserica ortodoxă:*** *Cuv. Mc. Teodot; Sf. Mc. Isichie și Nestor;* ***Biserica romano-catolică:*** *Sf. Simpliciu;* ***Biserica greco-catolică:*** *Sf. M. Teodot. Începe Postul Paștilor.*

„ADEVĂRUL" VĂ ASCULTĂ

La telefonul dimineții, 280944, între orele 9-12

● Pensie mică... cheltuieli mari...

Doamna Mănălean Ileana din Arad, str. Crișan, sesizează: „Am o pensie foarte mică și cheltuielile de întreținere sunt foarte mari. Am fost la Primărie să cer un ajutor social, dar nu a vrut să mă ajute nimeni... nu am bani să-mi plătesc cheltuielile..."

● Un cetățean pensionar din Arad, care a dorit să-și păstreze anonimatul, ne spune: „Am auzit într-o seară la știri, la Antena 1, că pensiile militarilor se dublează. Adică, cei care au tras sau trag azi chiulul și se bucură de tot felul de privilegii - nu mă refer la Ministerul de Interne, ci la Ministerul Apărării - vor primi pensii majorate cu 100%, în timp ce pensiile noastre se măresc cu 1,5-7%. Și se mai miră unii că avem o inflație de zece ori mai mare ca cea din celelalte țări, foste socialiste și că nu suntem primiți în Uniunea Europeană cu brațele deschise!"

Redactor de serviciu, N. B.

Senatul Universității de Vest „Vasile Goldiș" Arad și Consiliul Științific al Facultății de Marketing Management, Informatică

felicită în mod călduros pe Doamna Lector **DORINA ARDELEAN** *pentru susținerea tezei de doctorat, în domeniul chimiei în cadrul Universității de Vest Timișoara cu calificativul „foarte bine".*

(1834477)

A venit BARZA!

La Arad: Purcărean Carmen, **Vicas** Teofil Daniel.

Au plecat dintre noi!

✝ Ciurar Ecaterina (1926); Șofei Ion (1931); Lehoczki Francisc (1912).

METEO

Vremea va fi caldă pentru acest interval și predominant închisă. Cerul va prezenta înnorări accentuate. Temporar vor cădea ploi ce trecător vor avea și caracter de aversă, posibil izolat însoțite și de descărcări electrice. Vântul va sufla în general moderat, cu intensificări temporare din S-V.

Temperaturi maxime: 9 la 13°C; **Temperaturi minime:** 4 la 7°C

Meteorolog de serviciu, Alin Teodorescu

În curând, la Socodor

CENTRALĂ TELEFONICĂ DIGITALĂ

De curând, în comuna Socodor, Direcția de Telecomunicații Arad a început lucrările pentru introducerea telefoniei digitale.

Primăria a pus la dispoziția Romtelecom un spațiu, pe care l-a reamenajat cu destinația arhivă. Dar pentru că, din lipsa unui spațiu, Romtelecom a vrut să renunțe la montarea centralei în comună, administrația locală a fost nevoită să închirieze arhiva. Acest lucru l-a nemulțumit pe primarul Ioan Jura care ne-a relatat: „Noi am refăcut acea clădire din temelie pe banii Primăriei și ne-a costat peste 40 de milioane. Acum trebuie să o închiriem, pentru a nu rămâne pe dinafară cu telefonia. Nemulțumirea noastră se referă mai ales la faptul că sumele de închiriere stabilite de Consiliul Județean sunt derizorii."

Până la urmă însă, pentru binele comunei situația s-a rezolvat, iar în câteva luni localnicii vor beneficia de telefonie digitală.

Centrala are o capacitate de 500 de numere, dar pentru că cererile sunt foarte multe, anul viitor este posibilă o extindere a liniilor telefonice.

SORINA AMBRUȘ

CURSUL VALUTAR*

VALORI ÎNREGISTRATE IERI, 2 MARTIE 2001

Denumirea valutei	BNR	BCR		BRD		Banca Transilvania		Banca Agricolă		Bursa neagră	
		C	V	C	V	C	V	C	V	C	V
Dolar	27041	27000	27160	26850	27200	26800	27200	26850	27170	26700	26950
Marca germană	12651	12552	13013	12640	12840	12500	12860	12650	12900	12500	12600

Prețul aurului

Banca Națională: Pentru gramul de aur de 24 K, prețul cu ridicata - **232.414 lei**; prețul de achiziție **209.172 lei**. Prețuri valabile ieri.

Piața neagră - Aur 14 K: cumpărare - 110.000 lei/g, vânzare - 125.000 lei/g. **Aur 18 K**: cumpărare - 130.000 lei/g, vânzare - 160.000 lei/g.

HOROSCOP

Sâmbătă, 3 martie

Berbec (21.03-20.04). Începeți ziua cu o surpriză. În familie atmosfera va fi plăcută.

Taur (21.04-20.05). Nu puteți amâna la nesfârșit o întâlnire pe care o evitați de multă vreme.

Gemeni (21.05-20.06). Zilele acestea trebuie să luați o hotărâre importantă.

Rac (21.06-22.07). Vă pregătiți pentru un drum care nu va fi lipsit de peripeții.

Leu (23.07-22.08). Părinții dvs. vor avea unele probleme și ajutorul dvs. va fi binevenit.

Fecioara (23.08-22.09). Un prieten vă este alături în tot ceea ce faceți.

Balanța (23.09-22.10). Stresul zilelor trecute e dat uitării și redeveniți un om echilibrat.

Scorpion (23.10-21.11). Invitația unei persoane de sex opus vă tentează. Atenție însă la aparențe.

Săgetător (23.11-21.12). Cineva vă așteaptă cu nerăbdare acasă.

Capricorn (22.12-19.01). Starea dvs. psihică este dintre cele mai fericite.

Vărsător (20.01-19.02). Hotărârea și insistența dvs. vor da roade în curând.

Pești (19.02-20.03). Este posibil să primiți vizita unor colegi de serviciu.

MOCHETA
Arad, Piața Gării
Telefon 235221
Vinde și montează mochetă la prețuri cu o reducere de **10-20%**

UTILITARE

PIEȚE, TÂRGURI

Astăzi este zi de piață la Chișineu Criș, Lipova, Pâncota, Felnac, Grăniceri, Hălmagiu, Moneasa, Pecica, Vărșand, Socodor, Șeitin, Vladimirescu, Zimandu Nou, Covăsânț. Târguri **săptămânale** se desfășoară astăzi la Lipova, Pâncota, Hălmagiu, Moneasa.

FARMACII DE SERVICIU

• Farmaciile Nr. 72 B-dul Revoluției nr. 80, **Sinapis** - Bd. Revoluției, nr. 88 lângă Noul Stil, telefon 282369, „**Noua Farmacie**", str. Andrei Șaguna, nr. 15, telefon 948 sunt de serviciu cu program non-stop.

URGENȚE STOMATOLOGICE

... asigură Cabinetul din str. Crișan (în spate la Gionelli), program non-stop. Telefon: 253794.

• În zilele de sâmbătă și duminică, urgențe stomatologice asigură și cabinetul din B-dul Revoluției nr. 62, ap. 17, între orele 9,00-19,00. Telefon: 256665.

ADMINISTRAȚIA FINANCIARĂ

Administrația Financiară a municipiului Arad: Asistență contribuabili (impozitul pe venitul global) - telefon 280633, 280733, int. 198.

ÎNREGISTRĂRI ÎN CAZ DE DECES

Biroul de Stare Civilă - decese face înregistrări după următorul program: sâmbătă și duminică, între orele 9,00-11,00 și luni 8,00-14,30. Tel. 281850.

Telefon de urgență la Poliție: 955

SPECTACOL DE REVISTĂ

Forumul Democrat German, Banat JA Arad, Liceul de arte și Primăria prezintă azi, 3 martie, la orele 17,30, în sala festivă a Liceului de arte, spectacolul de revistă „O valiză de la Berlin". Actor și solist vocal Christian Bormann, la pian Mark Anders. Piese muzicale de Schubert, Mendelssohn-Bartholdy, Strauss, Lehar, M. Tănase, F. Hollander, în transcripții semnate de R. Hirschfeld.

ADEVĂRUL
COTIDIAN INDEPENDENT ARAD

Editor: S.C. ADEVĂRUL S.R.L. Arad

COD FISCAL R 1681938 ● COD SICOMEX 19.604 ● CERTIFICAT J 02/1886/31X 1991 ● COD SIRUES 020956601 ● ISSN 1220-7489

Redacția și administrația: 2900 Arad, Bd. Revoluției nr. 81. Telefoane: SECRETARIAT - 281802, fax 280655, 280625; ADMINISTRAȚIE - CONTABILITATE - 281797; MICA PUBLICITATE - 210775; MAREA PUBLICITATE - 280904; CLUBUL PRESEI - 280989.

Consiliul de administrație: președinte - **DOREL ZĂVOIANU**, telefon 281802, 280625; vicepreședinte - **MIRCEA DORGOȘAN**, telefon 210776; membri: **DOREL BARBU**, telefon 281797; **NICU COJOCARU**, telefon 280904; **MIRCEA CONTRAȘ**, telefon 280854.

Colegiul de redacție: **MIRCEA CONTRAȘ** (redactor-șef); **MARCEL CANCIU** (șef secție foto), telefon **281701**; **ALEXANDRU CHEBELEU** (șef secție sport), telefon **281701**; **NICU COJOCARU** (șef secție publicitate) telefon/fax: **280904**; **GABRIELA GROZA** (secretar general de redacție), telefon **280854**; **VASILE FILIP** (șef secție cultură-învățământ-tineret), telefon **281855**; **280003**; **IOAN IERCAN** (șef secție politică), telefon **280943**; **DORU SAVA** (șef secție social-economic), telefon **281738**; **ȘTEFAN TABUIA** (șef secție actualități), telefon **281855**; **280003**; **DOREL ZĂVOIANU** (președinte al Consiliului de administrație), telefon **281802, 280625.**

Tiparul executat la S.C. MEDIAGRAF S.A. ARAD, str. Feleacului F.N., telefon 250902, fax 250920

„Adevărul" poate fi citit și pe Internet la adresa http://adevarul.arad.ro

ACTUALITATEA CULTURALĂ

TEATRU

Teatrul de Stat Arad prezintă astăzi, 3 martie, ora 18,00, spectacolul cu piesa „**Capcana**" de Robert Thomas. Regia artistică: Ion Văran; duminică, 4 martie, ora 18,00, spectacolul cu piesa „**Cum vă place**", de William Shakespeare, regia artistică Ion Mircioagă.

CINEMATOGRAFE

Dacia: Indestructibilul (SUA) 9; 11; 13; 15; 17; 19; 21
Mureșul: Planeta roșie (SUA) 10; 12; 14; 16; 18
Arta: Să moară Romeo (SUA) 15; 17; 19
Sala Mică: Hotting Hill (SUA) 15,30; 18
Progresul: Furtuna perfectă (SUA) 15; 17

RECITAL

Filarmonica de Stat Arad prezintă luni, 5 martie, la orele 19, în sala Palatului Cultural un recital de contrabas susținut de **Cosmin Puican**. La pian **Mirela Crăciun**.

În program: H. Fryba - Suita în stil vechi; W. A. Mozart - Sonata în mi minor; G. Bottesini - Concertul în fa minor și Tarantella; E. Tabakov - Motive pentru contrabas solo.

Licitație

Inspectoratul școlar al județului Arad cu sediul în Arad B-dul Decebal nr. 32, organizează, la data de 20.03.2001, licitație pentru închiriere de spații disponibile în unitățile școlare din municipiu și județ. Lista cu unitățile scoase la licitație poate fi consultată la sediul I.Ș.J. Arad.

Echipa de serviciu
GABRIELA GROZA
- secretar de redacție.
Bianca Felea, Adela Homorăceanu, Ioan Leac, Dina Rujan, Ramona Vidulescu
– tehnoredactare computerizată.
Lucian Baltă, Doina Jurcă, Călin Mnerie, Aurica Telcian
– corectură.

CONSULTANȚĂ GRATUITĂ LA FINANȚE

Din data de 20 februarie a. c. Finanțele Publice au pus la dispoziția contribuabililor telefonul gratuit 018080369. De-atunci și până în prezent au sunat peste 55 de persoane.

Ponderea întrebărilor o constituie cele pe probleme privind impozitul pe venitul global. Totuși, au fost și foarte mulți arădeni care au pus întrebări referitoare la modul de stabilire și colectare a impozitelor și taxelor locale, probleme care țin de Direcțiile fiscale ale consiliilor locale și nu de Finanțele Publice.

Oricum, toți cei ce au sunat de lunea și până vinerea, între orele 9,00-11,00 și au întrebat ceva la numărul 018080369 au primit prin intermediul telefonului fie în aceeași zi, fie în altă zi răspunsul calificat.

Pentru a da posibilitatea unui număr cât mai mare de oameni să sune, s-a luat decizia ca timpul de a pune o întrebare să nu fie mai mare de un minut pentru fiecare apel.

N. O.

La Pecica,

BALUL MĂRȚIȘORULUI

Astăzi, începând de la ora 21, la sala Forum a Căminului Cultural din Pecica se organizează „Balul Mărțișorului". Inițiativa, spune consilierul Costel Igaș, aparține primarului Iustin Cionca. Manifestarea se dorește a fi un moment de bucurie prin care locuitorii din Pecica întâmpină anotimpul primăverii. Formația de muzică populară „Ardealul" va întreține atmosfera.

T.M.

La Nădlac

A FOST LANSATĂ PRIMA CASETĂ CUPRINZÂND FOLCLOR AL SLOVACILOR DIN ZONĂ

De curând, la Nădlac a avut loc un eveniment cultural important pentru comunitatea slovacă din România. Într-un cadru festiv au fost lansate prima casetă și primul CD cuprinzând melodii populare ale slovacilor din Nădlac, cu titlul „Cez Nadlak Je Cesta Drobnym Sekana". Evenimentul a fost marcat prin prezența unor personalități ale vieții politice, administrative și culturale din localitate. Caseta și CD-ul au fost realizate cu sprijinul Uniunii Democratice a Slovacilor și Cehilor din România și al Fundației cultural-științifice „Ivan Krasko" din Nădlac. Culegerea cuprinde melodii interpretate de trei cunoscuți rapsozi slovaci, Jan Jaciansky, Maria Krajcikova și Michal Sidor. Iosif Jifciak, realizatorul casetei și CD-ului, a precizat cu ocazia lansării că evenimentul se dorește a fi doar începutul unei serii de alte casete care vor aduna la un loc melodii populare ale slovacilor din România. Este vorba despre o premiere pentru comunitatea slovacă din țara noastră, care a însemnat materializarea muncii de păstrare și conservare a folclorului slovac autentic din această parte a țării unde slovacii se pregătesc să sărbătorească, peste doi ani, două veacuri de când strămoșii lor s-au stabilit la Nădlac.

V. A.

CABINET DE INFORMATICĂ LA GRĂNICERI

Primăria Grăniceri a achiziționat de curând un număr de șapte computere, la mâna a doua care au costat 52 milioane lei.

Șase calculatoare au fost repartizate la școlile cu clasele I-VIII din Șiclău și Grăniceri în scopul înființării unui cabinet de informatică. La Grăniceri acesta funcționează, elevii beneficiind de inițiere în domeniu din partea unui specialist.

Celelalte trei calculatoare de la școala din Șiclău nu pot fi folosite încă din lipsa unui informatician, dar până la începerea anului școlar viitor și elevii din Șiclău vor avea cabinet de informatică.

S. AMBRUȘ

La Forumul de la Szeged

PROIECTELE EUROREGIONALE DE INFRASTRUCTURĂ ȘI MEDIU

Miercuri, la Szeged a avut loc întâlnirea Forumului Președinților din cadrul Regiunii de cooperare Dunăre-Criș-Mureș-Tisza, la care a participat și președintele C.J.A. Caius Parpală.

În cadrul ședinței s-a făcut un bilanț al celor întâmplate de la ultima întrunire a forumului și s-au trasat noi obiective. O atenție deosebită se va acorda de către Provincia Autonomă Voivodina, problemelor legate de trecerea frontierei cu România și Ungaria în sensul recategorisirii trecerilor destinate marelui trafic și transformarea lor în treceri interstatale. Forumul a mai aprobat numirea unui reprezentant din România în cadrul Biroului Permanent al Euroregiunii de la Szeged care va lucra alături de reprezentantul maghiar și cel al Voivodinei.

De asemenea, un punct important l-a constituit definirea statutului juridic al Euroregiunii și anume, constituirea unei societăți non profit de utilitate publică. Sediul societății va fi la Szeged, iar capitalul de bază care este de 3 milioane HUF se va constitui prin aportul județelor din fiecare stat, care vor depune o treime din suma de mai sus.

Partea a doua a reuniunii a constituit-o conferința ocazionată de prezentarea proiectelor euroregionale de infrastructură și mediu din cadrul Euroregiunii. Dintre proiecte se remarcă posibilitatea de legare pe cale ferată a regiunilor de frontieră din cele trei țări, programul de navigabilitate pe canalul Bega pe relația Zdrenianin-Timișoara și continuarea autostrăzii M5 spre România, care urmează să atingă municipiile Arad și Timișoara.

Totodată a avut loc și lansarea oficială a Revistei Euroregio în limbile română și maghiară. Noutatea constă în faptul că și versiunea în limba română va beneficia de finanțare din fonduri Phare. Tipărirea ambelor versiuni se va face la Szeged.

SORINA AMBRUȘ

În câteva zile

ȘOMERII ȘI DISPONIBILIZAȚII ÎȘI VOR RIDICA „MĂLAIUL"

Ieri, în contul Agenției județene pentru ocuparea forței de muncă deschise la Trezoreria Arad au fost virate două miliarde și o sută de milioane de lei.

Cu acești bani, care săptămâna viitoare vor fi transferați la CEC, vor fi plătiți cei 570 de disponibilizați colectiv din județul Arad.

În cursul aceleiași zile, de la fondul de șomaj s-au mai virat încă patru miliarde de lei reprezentând plata ajutorului de șomaj pentru 9000 din cei aproximativ 14.000 de șomeri din județ.

La începutul săptămânii viitoare, poșta va distribui banii.

N.O.

La Poliție

DUPĂ GRATII

Au fost introduși în arestul Poliției în baza mandatelor de arestare preventivă:

• **Novacovic Joca** (36 ani) cetățean sârb, care a fost depistat pe strada Ciocârliei din Arad, având asupra sa un pistol marca AUTOMPISTOLE, model 110, calibrul 88 mm și 5 cartușe, pentru care nu poseda acte legale de deținere. A fost reținut pentru nerespectarea regimului armelor și muniților.

• **Barna Alexandru** (44 ani) din Arad, care în cursul lunii februarie a.c., a sustras o bicicletă de pe raza municipiului Arad.

Sus-numiții urmează a fi prezentați Parchetului de pe lângă Tribunalul Arad.

• A fost depistat conducând pe drumurile publice autoturismul AR-04-GNF, **Barna Iustin** (48 ani) din Arad. Acesta a fost condus la spital, a refuzat recoltarea probelor biologice.

UN APROZAR TRANSFORMAT ÎN... BIBLIOTECĂ

Biblioteca comunală din Socodor s-a desființat în urmă cu patru ani din lipsa unui spațiu adecvat de funcționare dar și din cauza neglijenței autorităților locale.

De curând, primarul comunei, dl. Jura Ioan s-a gândit să amenajeze un spațiu pentru reînființarea bibliotecii. Astfel, în decurs de o lună fostul aprozar din localitate va deveni bibliotecă, găzduind sutele de cărți, care timp de câțiva ani au stat aruncate claie peste grămadă într-o încăpere.

S. AMBRUȘ

MANIFESTARE CULTURALĂ DE „MĂRȚIȘOR"

De 1 Martie, în sala festivă a I.P.J. Arad a avut loc un moment cultural-artistic susținut de un grup de profesori și elevi de la Asociația multiculturală „VITA-NOSTRA" a Școlii Generale nr. 21 din Arad.

Cu această ocazie, a fost prezentată o expunere privind simbolistica mărțișorului și un grupaj de cântece și poezii, atât în limba română, cât și în limbile naționalităților conlocuitoare din comunitatea locală.

Comanda inspectoratului adresează și pe această cale, călduroase mulțumiri corpului didactic și „ghioceilor" de la instituția sus-menționată, pentru momentul înălțător oferit.

B. O.

STRADA SEBEȘULUI SE VA NUMI DOCTOR ION GEORGESCU

În ultima ședință a Consiliului Local Municipal, consilierii au votat pentru schimbarea denumirii străzii Sebeșului în Doctor Ion Georgescu. Cine a fost dr. Georgescu? În perioada 1941-1944, concentrat pe front ca medic chirurg a primit Ordinul „Coroana României" și „Crucea Meritul Sanitar". A pus bazele ortopediei arădene, de-a lungul carierei medicale a tratat mii de copii. Având în vedere că fostul Spital de Ortopedie a funcționat într-un imobil de pe strada Sebeșului, d-na Maria Georgescu a solicitat ca strada respectivă să-i poarte numele, angajându-se că va suportate toate cheltuielile legate de schimbarea tăblițelor indicatoare.

Consilierii au convenit că persoanele care domiciliază pe strada respectivă vor beneficia de gratuitate pentru cheltuielile administrative impuse de schimbarea numelui străzii.

Pentru a te aventura ziua cu mașina, în zona Pieței Mihai Viteazul îți trebuie timp, nervi și benzină...

Foto: ONORIU FELEA

ACȚIUNE DE BINEFACERE LA AZILUL DE BĂTRÂNI

Ieri după-amiază un grup de elevi ai Liceului de Industrie Alimentară (clasa I P.B.) au adus o rază de bucurie în sufletele celor de la azilul de bătrâni. Elevii au înmânat semenilor lor mai vârstnici mănunchiuri de ghiocei. Promotorul acestei acțiuni a fost diriginta clasei I P.B. - Codruța Guia. Un gând curat de primăvară al adolescenților de la Liceul de Industrie Alimentară, un gest care suntem siguri că a înseninat chipurile brăzdate de amintiri ale „bunicilor" noștrii.

B. O.

În legătură cu vizita „particulară" a ministrului ungar al justiției DAVID IBOLYA, la Arad

MINISTERUL DE EXTERNE AL ROMÂNIEI ÎI VA CERE EXPLICAȚII AMBASADORULUI UNGARIEI LA BUCUREȘTI

Ministrul Administrației Publice, Octav Cozmîncă, a afirmat, ieri, că Guvernul nu a fost anunțat despre vizita în România a ministrului ungar al Justiției și a secretarului de stat în Ministerul ungar de Externe, Nemeth Zsolt, care au susținut că sînt în vizită particulară, dar au avut întîlniri cu diverse oficialități ale României.

Octav Cozmîncă a declarat că Ministerul de Externe îl va chema pe ambasadorul Ungariei la București pentru a explica de ce nu a fost anunțată oficial vizita reprezentanților Guvernului ungar. El a spus că, dacă ar fi fost o vizită privată, atunci "trebuiau să fie turiști", nu să se întîlnească cu reprezentanți județeni sau "să ia masa la Primărie".

"Nu mi se pare normal ca un oficial să vină fără știința Guvernului. Este ca și cum noi ne-am deplasa la Debrețin fără ca Executivul de la Budapesta să știe", a afirmat ministrul Administrației Publice.

Prefectul de Alba a anunțat, în cadrul teleconferinței organizată de Guvern, că nu s-a știut de prezența în județ a reprezentanților Guvernului ungar și, în consecință, nu a putut să le asigure paza.

Secretarul de stat în MAE ungar Nemeth Zsolt s-a aflat în România la sfîrșitul săptămînii trecute, avînd întîlniri cu ministrul român de Externe, Mircea Geoană, cu secretarul de stat în MAE, Cristian Diaconescu, cu ministrul Integrării Europene, Hildegard Puwak, cu liderii UDMR și cu parlamentari ai Uniunii. Nemeth Zsolt a vizitat și cîteva orașe din Transilvania, întîlnindu-se cu liderii locali ai UDMR.

Ministrul Justiției din Ungaria, David Ibolya, a fost oaspete de onoare, la sfîrșitul săptămînii trecute, la Balul Maghiarilor, organizat anual la Arad de Lăsata Secului. David Ibolya s-a întîlnit cu primarul Aradului, Dorel Popa, cu care a discutat despre Parcul Reconcilierii din oraș și despre posibilitatea instalării în acest loc a statuii celor 13 generali, care se află depozitată în curtea Catedralei Minoriților. Ministrul Justiției din Ungaria a depus o coroană la statuia celor 13 generali și a asistat la o slujbă care a avut loc la catedrala Minoriților. David Ibolya a mai vizitat o expoziție de artă din Arad și apoi a plecat către Ungaria. Pe parcursul vizitei, ea a fost însoțită de conducerea filialei UDMR Arad.

Raid cu Poliția Rutieră

DACĂ NU OPREȘTI PE DREAPTA LA COLOANA OFICIALĂ, RĂMÂI FĂRĂ PERMIS

■ Arad - Șagu, traseul „coloanei oficiale"

Ieri după-amiază, Poliția Rutieră Arad a organizat o acțiune în cadrul căreia s-a dorit verificarea comportamentului în trafic a automobiliștilor la trecerea coloanelor oficiale. Conform articolului 15 din Regulamentul rutier aceștia au obligația de a opri pe partea dreaptă a carosabilului până la trecerea coloanei oficiale. Aceeași obligație revine conducătorilor auto și în cazul trecerii unei ambulanțe medicale sau a unei autospeciale de pompieri - dacă acestea sunt în misiune, cu girofarurile aprinse.

În coloana demonstrativă de ieri au fost trei mașini de Poliție, o ambulanță și o mașină de pompieri.

Traseul ales a fost între Arad și Șagu. Șoferii care nu au oprit la trecerea coloanei au fost sancționați, prin ridicarea permisului pe o perioadă cuprinsă între 1-3 luni.

● Șoferi grăbiți și prostituate răzlețe

Primul oprit a fost **Muntean Ioan** din Timișoara. Acesta conducea un autocamion cu numărul de înmatriculare TM-04-HSD. Cum era de așteptat, nu a mai recunoscut că nu a oprit la trecerea coloanei: **„Eu am oprit, ăla cu tiru' nu a oprit... Am plecat de noaptea trecută la Carei și am uitat să iau actele la mine."** Dl. **mr. Flore Ionel** ne explică faptul că sunt foarte neplăcute aceste cazuri când pentru identificarea automobilistului în cauză se pierde mult timp.

La mică distanță de camionul oprit, o prostituată tinerică (părea a fi minoră!) făcea cu mâna la mașini. Spre fericirea ei, scapă repede din vizorul Poliției urcând în Dacia unui timișorean generos.

● „Nu am auzit de motor..."

La intrarea în Arad, șoferii

care au uitat să oprească la trecerea coloanei sunt opriți de **cpt. Ioan Dărău**.

Un bucureștean cu Dacia papuc (B-11-GRZ) se justifică copilărește: **„Nu am auzit sirenele salvării și ale poliției de motor. Am motor diesel..."** Vede că nu ține povestea cu surzenia și încearcă să o dreagă: **„Nu aveam cum să opresc pe calea ferată... Nu ați văzut că era barieră?"** În ultimă instanță nu se sfiește să treacă la rugăminți: **„Iertați-mă! E meserie mea, șefu'... Eu ce fac acuma dacă mi-ați luat permisul?"** Aflăm că îl cheamă **Tanchiș Ioan Cornel**, are 27 de ani și e angajat la o firmă din București.

În rest, replici diverse ale celor surprinși de Poliție: „am semnalizat dreapta dar nu am reușit să opresc...", „am tras pe dreapta dar nu am vrut să opresc că mă grăbeam", „am soția de două săptămâni în spital la Timișoara și fetița operată...".

Au mai fost reținute permisele de conducere lui **Jisa Ioan Octavian** (33 ani), cu autoturismul TM-16-TDS și lui **Kovacs Iosif** (44 ani) cu autoturismul TM-82-KOV.

OLIMPIU BULZAN
Foto: **ONORIU FELEA**

Începând de ieri

DR. SORIN TUDOR ESTE DIRECTORUL DIRECȚIEI SANITAR-VETERINARE ARAD

O știre de ultimă oră, confirmată inclusiv de DDSVA (Agud Viorel) ne precizează că dl. dr. Sorin Tudor a fost numit prin Ordinul ministrului nr. 221 din 25 februarie a.c. în funcția de director al Direcției Sanitar-Veterinare Arad.

Pentru informarea cititorilor noștri, menționăm că dl. Sorin Tudor a mai deținut această funcție în perioada 1987-1997, este doctorand în genetică și cadru universitar asociat la Universitatea „Aurel Vlaicu" din Arad.

D. S.

„Sicriu" în formă de BMW

ACCIDENT MORTAL LA ZIMAND

Ieri a avut loc un accident rutier mortal pe raza localității Zimand. Roșca Gheorghe Cornel (20 ani) a adormit la volanul BMW-ului SM-17-GIC, oprindu-se cu autoturismul într-un pom de pe marginea carosabilului. Dacă șoferul BMW-ului s-a ales cu câteva contuzii (fiind internat la Spitalul Județean Arad), nu la fel de norocos a fost pasagerul din dreapta - Marcus Gheorghe (29 ani) care a decedat la scurt timp de la coliziune.

VERDICT SERIOS PENTRU O „GLUMĂ"

A fost dat verdictul în cazul elevului Cătălin Gudin implicat în incidentul de la Colegiul Național „Moise Nicoară" din Arad. În ședința de ieri a Consiliului profesoral s-a decis ca elevul Gudin să fie mutat disciplinar la o altă școală. Amintim că este vorba de accidentul de marți, după care o elevă din clasa a VI-a C a ajuns la spital ca urmare a unei „glume" a colegului de bancă și a suferit două intervenții chirurgicale.

Pe la mijlocul orei de geografie, eleva Bristena Marinescu s-a ridicat în picioare pentru a răspunde unei întrebări a prof. Ageu Camelia. La câteva secunde după ce s-a așezat, fetița a început să strige - pixul colegului de bancă i-a fost înfipt în fesă de către acesta. Cătălin ne-a declarat, aproape plângând că „am vrut doar să mă joc. Aș face orice ca Bristena să fie bine." Din păcate, jocul s-a transformat într-o întâmplare nefericită.

„Povestea i-a marcat pe cei mai mulți dintre copii, dar din păcate unii încă nu observă decât partea umoristică a întâmplării", ne-a spus dirigintele clasei, prof. Arsenov Branco.

Imaginația copiilor îi surprinde uneori chiar și pe profesori, jocurile lor, de multe ori nevinovate, pot duce la consecințe dintre cele mai neașteptate.

M. ARDELEAN

Anunț umanitar

Domnul Burcă Ioan, pensionar, din Măderat, infirm de ambele picioare, roagă, prin intermediul ziarului nostru, ca cineva să-l ajute în a-și procura un cărucior. De o bună bucată de vreme, dl. Burcă se află imobilizat la pat.

Poate fi contactat la telefon 467338.

Consiliul Local Arad

MÂNĂ LUNGĂ ÎN PUNGA CETĂȚEANULUI

(Urmare din pagina 1)

Cred că la mijloc nu este numai neglijența și superficialitatea celor ce au întocmit asemenea proiecte și a celor ce au votat o asemenea hotărâre; presimt că în joc sunt și niscaiva interese, mai mult ori mai puțin clientelare. Fel de fel de trepăduși politici se învârt mai mereu pe la cabinetul de lucru al primarului Dorel Popa. Fel de fel de coate goale, politruci rataţi și profesioniști de trei parale adulmecă la ușile primarului vreo comandă fermă pentru niște amărâte de scule tipografice, vreo lucrare măruntă dar bine plătită.

Gâgăuți incapabili să se căpătuiască prin propriile forțe, prin muncă, prin inteligență ori prin capacitate, caută cu disperare să pună mâna pe vreo comandă din ban plătit din alte buzunare. Așa cum este și banul public, bunăoară. În acest fel și pe această cale se poate utiliza banul adunat din taxele și impozitele plătite de contribuabil.

Plămădit în laboratoarele de lucru ale primăriei arădene, proiectul cu pricina trebuia să treacă și prin Consiliul Local, unde ar fi fost posibil ca vreun consilier să facă valuri aflând ce sumă se află în joc. Proiectul trebuia să treacă prin furcile caudine fără să atragă atenția în vreun fel, așa că inițiatorii și susținătorii săi au ales o metodă de lucru îndelung verificată încă de pe timpul interminabilelor ședințe de partid ale comuniștilor la început de drum al fericitei ere. Metoda consta în obosirea peste măsură a celor cu drept de vot, în tortura prin prelungire la nesfârșit a dezbaterilor. La ședința cu pricina, lucrările CL au început la ora 14 și au durat până aproape de ora 21, iar pe ordinea de zi se aflau 50 de proiecte care așteptau aprobarea consilierilor. Unul dintre aceste 50 de proiecte era și cel cu referire la aprobarea alocării de la buget a sumei de 580 milioane lei. Hotărârea a fost adoptată cu 13 voturi pentru din 25. Mai rămâne ca lucrarea cu pricina să fie comandată acelor fomiști aflați veșnic în goană după câștig ușor și afacerea va fi finalizată în beneficiul celor pricopsiți cu bănoasa comandă...

Cât despre cetățeanul pe banul căruia se angajează asemenea plăți, măcar atât are dreptul: să știe cum cheltuiesc aleșii noștri banii de la buget!

VĂMILE, JUSTIȚIA, FPS ȘI PARLAMENTUL SUNT CELE MAI CORUPTE INSTITUȚII DIN ROMÂNIA

Conform unui studiu al Băncii Mondiale privind administrația și corupția în România, realizat în anul 2000 și care grupează opiniile a 1.700 de familii, agenți economici și oficiali, autoritățile vamale sunt cele mai corupte în opinia a peste 50% din cei chestionați, urmate de sistemul juridic, FPS, Parlament, sistemul de sănătate, Poliție, ministere și Guvern, Garda Financiară.

Cu niveluri scăzute de corupție (sub 50% din cei chestionați) sunt percepute serviciile comunale, primăriile, Președinția, administrația locală, băncile, sindicatele, Registrul Comerțului, sistemul de educație, mass-media, poșta și telecomunicațiile și armata.

Din punctul de vedere al agenților economici, cele mai corupte sunt autoritățile vamale (66%), Justiția (65%), FPS (57%), Poliția (55%), sistemul de sănătate (54%), Garda Financiară (54%), Guvernul și ministerele (52%).

Cetățenii consideră că Justiția și Parlamentul (cîte 55%) sunt cele mai corupte entități, urmate de vămi (52%), sănătate și Poliție (cîte 47%) și FPS (44%).

Oficialii apreciază că vama este cea mai coruptă (62%), urmată de justiție (53%), FPS (52%), Garda Financiară și Poliție (cîte 39%).

Ieri, la Plenara Consiliului Național PRM

CORNELIU VADIM TUDOR I-A AVERTIZAT PE MEMBRII PRM CĂ DACĂ NU TERMINĂ CU CERTURILE, DESFIINȚEAZĂ TOATE FILIALELE PARTIDULUI

În prezența a peste 500 de senatori, deputați și delegați din teritoriu, ieri, la Palatul Parlamentului (sala N. Iorga) s-au desfășurat lucrările Plenarei Consiliului Național PRM. Ordinea de zi a cuprins un discurs al senatorului Corneliu Vadim Tudor, o informare privind rezultatul alegerilor generale și prezidențiale (Corneliu Ciontu), calendarul manifestărilor privind aniversarea a zece ani de la înființarea PRM (Ilie Neacșu), probleme organizatorice și aprobarea Rezoluției.

Președintele PRM Corneliu Vadim Tudor a anunțat că PRM va face „un cabinet din umbră" pentru „pregătirea vremii când va veni la putere", arătând că zilele acestea partidul lucrează la o nouă organigramă a Guvernului, „mai bună și mai funcțională decât cea actuală".

El a spus că a venit timpul să fie promovați oameni din noua generație și a apreciat că „regimul bicefal Iliescu-Năstase" se va prăbuși până anul viitor. C. V. Tudor nu a dat alte detalii referitor la cabinetul din umbră pe care intenționează să-l formeze PRM, dar a arătat că partidul pe care-l conduce trebuie să demonstreze pe plan extern că este cel mai serios partener de dialog. Președintele PRM a lansat un apel la unitatea partidului și a arătat că membrii PRM trebuie „să termine cu certurile din filiale", avertizând că, în caz contrar, le va desființa pe toate.

„Nu transformați filialele în zeci de partidulețe, fiindcă vă avertizez că le desființez pe toate. Nu faceți voi ce n-au reușit dușmanii: Adică să-mi fie lehamite de politică!", le-a spus C. V. Tudor reprezentanților PRM, precizând că, din cauza certurilor din filiale, poate apărea pericolul ca partidul „să se dinamiteze din interior". El a spus că în partid au apărut „mici erupții ale vanității" și „fiecare se ceartă cu fiecare", iar membrii PRM „se pârăsc" între ei.

„Nu mi-a plăcut niciodată să fac pe dădaca. Vă sfătuiesc să puneți capăt acestor certuri. Nu puteți să aveți toți funcțiile pe care le vreți", le-a spus Vadim Tudor reprezentanților PRM arătând că aceștia trebuie „să termine cu jocurile de culise".

Dl. Nicu Cojocaru, deputat PRM Arad, ne-a declarat în exclusivitate: „**Președintele Corneliu Vadim Tudor a prezentat pe larg situația politică, economică și socială a țării. Din punct de vedere politic, PDSR-ul greșește făcând alianțe contra naturii cu PNL-ul și UDMR-ul. Partidul Democrat nu se va salva înlocuindu-l pe Roman cu Băsescu, deoarece acesta din urmă, după ce-a vândut flota României, va vinde și bărcile din Cișmigiu, care se află peste drum de Primărie. Valeriu Stoica face echilibristică politică, iar Dinu Vamă a dat bani grei pentru cumpărarea postului. PRM-ul este singurul partid care poate salva România. Și noi avem confruntări de idei în filiale, dar suntem capabili să le depășim. Nici Snegur, nici Lucinschi, Iliescu sau Constantinescu n-au pronunțat niciodată cuvântul UNIRE. Suntem de acord cu integrarea în NATO, deși toți cei care se tem de noi ne acuză că suntem extremiști. Dl. Creț Nicoară, președintele PRM Arad a citit mesajul peremiștilor arădeni, care a fost axat pe mesajul corifeilor din 1918: UNIRE!"**

DORU SINACI

STOLOJAN ÎI PUNE PE LIBERALI LA MUNCĂ

Ședința Comitetului Teritorial de Conducere a PNL Arad (această titulatură înlocuind-o pe cea de Comitet Județean), desfășurată ieri, la sediu, a avut ca punct principal pe ordinea de zi prezentarea documentelor Congresului. Dintre acestea, proiectul privind organizarea PNL, alcătuit de către președintele Consiliului Național, Theodor Stolojan, a fost cel mai dezbătut. Conform acestuia, până la 31 martie, toate filialele teritoriale (noua denumire a organizațiilor județene) trebuie să-și formeze departamentele pentru strategii și probleme locale și să alcătuiască graficul alegerilor la toate nivelurile. În total, sunt cinci departamente: sector privat, politici monetare și fiscale; Resurse umane și solidaritate socială; Mediu înconjurător, dezvoltare rurală și zone defavorizate; Putere administrativă, descentralizare, aleși locali; Integrare regională și europeană, dezvoltare instituțională.

Pe lângă aceste cinci departamente va funcționa și grupul de monitorizare, la nivel de oraș, municipiu și județ.

● Conform puterii conferite la Congres, filialele teritoriale vor analiza permanent activitatea deputaților, senatorilor și aleșilor locali, putând cere măsuri în caz că aceasta este necorespunzătoare. „**Eu le-am spus că Stolojan o să-i pună la muncă**", a remarcat Titus Gheorghiof. Președintele filialei de la Secusigiu a spus, tot în această ordine de idei: „**Mie-mi place stilul prusac al lui Stolojan**".

● Ca o „pată de culoare" secretarul Cornel Haristiade, care marți a fost operat de hernie, a sunat de vreo cinci ori ca să se intereseze cum decurge ședința, câți au venit, cine și de ce a lipsit etc. Când s-a terminat ședința, „Speedy", cum îi spun colegii, a răsuflat ușurat.

SIMION TODOCA

Rectificare

PPDR - ORA 10,00!

Dintr-o regretabilă eroare, în articolul „Goarna PPDR sună adunarea", în loc de „ora 10,00" a apărut „ora 19,00". Așadar, membrii pe municipiu ai PPDR Arad sunt convocați la sediu astăzi, la ora 10,00.

PARTIDA RROMILOR ÎNCĂ ARE RĂBDARE

Conferința de presă a filialei județene a Partidei Rromilor a avut ca temă derularea protocolului cu PDSR, conform celor convenite în campania electorală. Președintele Simion Stan s-a declarat mulțumit de respectarea la nivel central a protocolului, reprezentanții rromilor primind funcții destul de importante. Astfel, Partida Rromilor are reprezentanți la vârf în Comisia pentru Drepturile Omului, Culte și probleme ale Minorităților Naționale (președintele Nicolae Păun); La Ministerul de Interne Mădălin Voicu, președinte onorific al Partidei Rromilor, deputat PDSR, vicepreședinte al Comisiei de Cultură, este consilier onorific al ministrului pe probleme privind prevenirea conflictelor interetnice.

Gheorghe Ivan, secretar general al Partidei Rromilor, a primit funcția de subsecretar de Stat al Oficiului Național pentru Rromi din cadrul Departamentului pentru relații interetnice al Ministerului Informației Publice. ● Gheorghe Răducanu, vicepreședinte al Partidei Romilor, deputat în perioada 1990-1996, a fost numit consilier pentru minoritățile naționale al președintelui Ion Iliescu.

În ceea ce privește derularea protocolului la nivel local, președintele Partidei Rromilor pe municipiu, Constantin Stan spune că „**încă avem răbdare, pentru că la nivel de declarații cel puțin - există dorința de colaborare. Înțelegem că nu este un lucru care să se rezolve de azi pe mâine. Sperăm să înțeleagă și oamenii noștri, care l-au votat pe președintele Ion Iliescu**".

S. TODOCA

Partidul Necomuniștilor protestează

„Partidul Necomuniștilor și adevărații revoluționari protestează împotriva atitudinii președintelui Ion Iliescu în cazul generalilor Chițac și Stănculescu", a declarat Nicolae Ieran, președintele acestei formațiuni politice. Partidul Necomuniștilor consideră că cei doi generali sunt vinovați pentru încercarea de reprimare a revoluției din decembrie 1989. Cu o vastă „experiență" în domeniu - nu întotdeauna fericită - Ieran a promis o serie de manifestații publice, organizate de PN și de „adevărații revoluționari".

F. G.

Mandatul delegației arădene la Convenția Națională ApR

REÎNNOIREA CONDUCERII PARTIDULUI

Ședința lărgită a Comitetului Județean al ApR Arad a fost mai liniștită decât lăsau să se înțeleagă evenimentele desfășurate în ultimul timp la nivelul conducerii centrale a acestui partid. De altfel, prof. univ. Spătaru, [illegible]zent la Arad din partea conducerii centrale interimare a ApR, a afirmat că organizația arădeană este „un model de calm, liniște și așezare".

Președintele ApR Arad, Ioan Biriș, a remarcat că acest partid a avut rezultate bune și foarte bune la alegerile locale, însă a suferit un mare eșec la cele generale. „**Este un moment dificil, pentru că nici un alt partid nu a avut o astfel de ascensiune urmată de o astfel de scădere în timp așa de scurt. Trebuie să fim însă conștienți de faptul că în politică există și urcușuri și coborâșuri**", a afirmat Biriș.

Președintele ApR Arad a enumerat trei mari gafe care au precedat alegerile generale: reducerea numărului de vicepreședinți într-un an electoral, amenințarea cu unele sancțiuni pentru organizațiile cu rezultate mai slabe la alegerile locale și negocierile din vara anului 2000 cu PNL. Biriș le-a cerut aperiștilor arădeni să facă o distincție clară între problema clarificării doctrinare și politica de alianțe a partidului: a opta pentru social-liberalism nu înseamnă a opta pentru o alianță cu PNL. ApR trebuie să-și păstreze identitatea și să amâne un an sau doi discutarea unor eventuale alianțe sau fuziuni.

Profesorul Spătaru, reprezentantul conducerii centrale interimare, nu a scăpat nici o ocazie de a denunța... miticismul bucureștenilor. El a afirmat că Viorel Cataramă și Doru Viorel Ursu nu sunt nici pe departe cei mai avizați să reprezinte liberalismul social și social-democrația și că cei doi „s-au dat în spectacol" din interese personale.

În ceea ce privește propunerile pentru modificarea statutului, prezentate de Emil Putin, remarcăm cerințele de sporire a ponderii filialelor locale în luarea deciziilor în partid.

Președintele organizației de tineret din Arad - și primvicepreședinte la nivel național - Adrian Țolea, a cerut păstrarea identității structurale a partidului, a identității social-liberale (așa cum reiese din programele partidului de până acum) și promovarea tinerilor în structurile partidului - 10% din membrii Consiliului Național și doi membri în Biroul Executiv.

Deși recomandările de la București cereau un vot secret, arădenii au preferat să voteze deschis delegația pentru Convenția Națională, formată din 20 de persoane. Dintre aceștia, cinci persoane - Gheorghe Chiper, Dumitru Muntoiu, Rodica Borza, Gavril Popescu și Emil Putin vor face parte din Consiliul Național al ApR. Gheorghe Chiper și Dumitru Muntoiu au fost propuși pentru Biroul Executiv. Înainte de vot, președintele Ioan Biriș a refuzat altă calitate decât cea de delegat, invocând probleme personale. Din aceleași motive, Biriș a anunțat că Gheorghe Chiper se va ocupa mai mult, în perioada următoare, de reorganizarea partidului.

Mandatul delegației arădene are următoarele repere: reînnoirea conducerii partidului, fără ca aceasta să însemne înlocuirea lui Meleșcanu, ci cooptarea unor personalități „încă neșifonate" alături de acesta; amânarea unor eventuale fuziuni sau alianțe; păstrarea identității partidului; votul pentru orientarea doctrinară a fost lăsat la latitudinea delegaților.

În ultimele zile s-a hotărât că locul de desfășurare a Convenției Naționale a ApR va fi Brașovul, în zilele de 17-18 martie.

FLAVIUS GHENDER

Pentru PNȚCD Arad, varianta optimă:

FUZIUNEA PRIN ABSORBȚIE CU ANCD

Joi a avut loc ședința Biroului Județean de Conducere al PNȚCD Arad, care a avut pe ordinea de zi o serie de probleme administrative și adoptarea unei poziții față de inițiativa conducerii PNȚCD de a fuziona cu ANCD.

Biroul Județean de Conducere a numit doi coordonatori la organizațiile din Șicula și Chișineu-Criș, urmând ca peste o lună să aibă loc alegeri în aceste filiale. Pentru astăzi, la ora 10, la sediul partidului a fost convocat Comitetul Județean al PNȚCD Arad.

Cosmin Galu, purtătorul de cuvânt al PNȚCD Arad, ne-a declarat că liderii țărăniști arădeni consideră că varianta optimă este fuziunea prin absorbție cu ANCD. Biroul Județean de Conducere a transmis la București punctul de vedere al organizației arădene, solicitând ca acest pas important să fie făcut cu mai multă prudență și cu consultarea filialelor județene. Liderii arădeni au reamintit conducerii de la București că nu este vorba doar de cooptarea în partid a lui Victor Ciorbea, ci de înglobarea unor structuri teritoriale și a unor lideri locali care au plecat datorită unor conflicte personale cu liderii țărăniști.

F. GHENDER

Mâine

DUMINICA ORTODOXIEI - ZIUA ONOMASTICĂ A BISERICII CREȘTINE

În fiecare an, prima duminică din Sfântul și Marele post al Învierii Domnului este o zi de sărbătoare pentru Biserică. Este ziua în care după frământări de secole, învățătura Bisericii creștine a fost găsită dreaptă și Biserica prin care se propovăduiește a fost numită Biserica Ortodoxă. Acest lucru s-a întâmplat la 11 martie 843, prima duminică din post, primind și denumirea de „Duminica Ortodoxiei".

Cuvântul „ortodoxie" derivă din limba greacă însemnând „dreapta mărire" adusă de Biserica lui Dumnezeu. Biserica lui Hristos drept măritoare este: „una sfântă, sobornicească și apostolească" și are permanent în viața ei lucrarea și viața Duhului Sfânt, este după cuvântul Sf. Apostol Pavel „Biserica Dumnezeului celui viu, stâlp și temelie a adevărului" (1 Timotei 3,15).

Biserica Ortodoxă păstrează cu fidelitate poruncile dumnezeiești, aduce peste veacuri o permanentă preamărire a lui Dumnezeu. Ea conduce pe credincioși pe drumul mânturii, sfințindu-i și ferindu-i de rătăcire și păcate, le arată necontenit calea dreptății împreunându-i cu Hristos, înfrățindu-i între olaltă cu întreaga creație.

Biserica Ortodoxă are un caracter universal, ea a pătruns la diferite popoare, în locuri geografice deosebite, cu particularități specifice și idealuri de viață. Prin misiunea ei de „slujitoare" a cultivat tot ceea ce a găsit bun, drept, adevărat și frumos identificându-se cu idealurile nobile ale respectivelor popoare. Așa se explică de ce Biserica Ortodoxă Română a devenit biserica neamului românesc, a devenit biserica națională, fără a pierde însă caracterul universal al ortodoxiei, a primit specific românesc identificându-se atât de mult cu aspirațiile credincioșilor devenind „lege românească și strămoșească".

Foto: V. MUSCA

Membrii bisericii ortodoxe sunt mădulare vii ale trupului tainic al lui Hristos, chemați de Dumnezeu la mântuire prin credință și fapte bune, iar harul mântuitor îl primesc din trupul tainic al lui Hristos prin cele șapte taine (Botez, Mir, Spovedanie, Împărtășanie, Preoție, Nuntă, Maslu).

Biserica Ortodoxă nu exclude din rândurile ei pe cei ce greșesc și se căiesc, este o corabie care navighează pe marea vieții, asigurând protecție tuturor celor naufragiați în valurile ispitelor și ale păcatelor curățindu-i prin Sfintele Taine și reînnoindu-le harul divin.

Membrii Bisericii Ortodoxe au însă și datoria de a cunoaște învățătura de credință, de a păstra, de a trăi după dreapta credință potrivit cuvântului Sf. Apostol Ioan „Când știți toate acestea, fericiți sunteți de le veți și face."

A fi ortodox înseamnă a crede drept și a trăi drept.

Anul trecut

CALAMITĂȚILE AU „MÂNCAT" MAI MULT DE JUMĂTATE DIN BUGETUL CRUCII ROȘII ARAD

Ieri, la sediul Inspectoratului Județean de Protecție Civilă, filiala Arad a Societății Naționale de Cruce Roșie din România, a prezentat un bilanț al activității anului trecut.

La eveniment au participat reprezentanți ai Primăriei Arad, voluntari, președinții de subfiliale din localitățile Lipova, Curtici, Chișineu-Criș și membrii Comitetului Județean al Crucii Roșii.

Anul trecut, Crucea Roșie Arad a organizat o serie de programe, dintre care amintim pregătirea pentru intervenții în cazuri de dezastre și acordarea primului ajutor, pregătirea surorilor voluntare de Cruce Roșie, acțiuni sociale etc.

Potrivit legii, resursele financiare ale Crucii Roșii se constituie doar din cotizații, donații și sponsorizări în numerar și natură.

Anul trecut, veniturile Crucii Roșii s-au ridicat la circa 600 milioane de lei, din care circa 63 la sută (330 milioane lei) au fost folosite pentru ajutarea celor care au avut de suferit de pe urma calamităților.

C. T.

ÎNTÂLNIREA PREFECTULUI CU REPREZENTANȚII SÂRBILOR DIN ARAD

Ieri, prefectul Gheorghe Pele s-a întâlnit cu reprezentanții comunității sârbe din România: Slavomir Gvozdenovici și Simion Jarco - președintele filialei sârbe Arad.

Au fost discutate problemele fondului funciar de la Felnac și alimentarea cu lumină electrică a mănăstirii de la Bezdin.

Situația de la Felnac va fi discutată la ședința fondului funciar organizată luni, la prefectură.

M. M.

DE CE NU ESTE FOLOSIT CÂNTARUL CUMPĂRĂTORULUI?

După cum ar trebui deja să se știe, în fiecare piață arădeană există așa-numitul cântar al cumpărătorului. La acesta poate apela orice cetățean care are dubii cu privire la măsurarea de către comerciant a mărfii cumpărate. Un raid întreprins, ieri, prin trei piețe (Miorița, Fortuna și Mihai Viteazul) ne-a arătat însă că balanțele cu pricina ... sunt mai mult de decor! Doar în Piața Miorița, cineva s-a încumetat, în urmă cu câteva zile să verifice un kg de ceapă! Ceilalți administratori de piețe ne-au mărturisit că pe cumpărători nu-i prea interesează acest cântar. Ceea ce poate însemna două lucruri: ori tranzacțiile comerciale sunt corecte ori oamenii n-au încredere în cântarul cumpărătorului. Nu în sensul că aparatul n-ar funcționa bine ci în faptul că, în realitate, confirmarea unei măsurători greșite nu le dă automat și banii înapoi. „Eu degeaba mă duc la cântarul cumpărătorului și văd că am fost înșelat. Că tot nu pot să-mi fac singur dreptate. Știu că după lege ar trebui să fac reclamații la Protecția Consumatorilor, să aștept ... și așa mai departe ... Eu am timp de așa ceva ?..." ne spunea un cetățean.

Într-o oarecare privință nu-l putem contrazice pe acest cumpărător. Însă îi putem spune altceva: și anume faptul că atâta vreme cât toată lumea va gândi ca el, șansele ca furturile cu cântarul să scadă tind spre zero ...

C. T.

Funcționarii publici pot să fie liniștiți

S-A STABILIT CĂ AU DREPTUL SĂ INTRE ÎN ȘOMAJ!

În urma notei comune semnate de către Ministerul Muncii și Solidarității Sociale și Agenția Națională pentru Ocuparea Forței de Muncă s-a stabilit că funcționarii publici care nu sunt disponibilizați din vina lor, ci din cauza restructurării instituției, beneficiază de ajutor de șomaj.

„A fost nevoie de această notă comună deoarece în Legea 1/1991 se arată că pot beneficia de ajutor de șomaj doar persoanele care au fost încadrate printr-un contract individual de muncă. Pe când, funcționarii publici sunt numiți în funcție fără a semna contract individual de muncă. Fără precizările făcute prin nota comună, nu puteam acorda ajutor de șomaj funcționarilor publici", a declarat în conferința de presă de ieri dl. Ștefan Pascu, directorul executiv al Agenției Județene pentru Ocuparea Forței de Muncă.

Astfel, cei șase funcționari disponibilizați recent de la Protecția Mediului vor putea intra în șomaj. Lor le urmează alții, despre care se zvonește că ar lucra (încă) pe la OJPC, Inspectoratul sanitar de stat, spitale...

N. OPREAN

ȘEFII DE SERVICE-URI TREBUIE SĂ MEARGĂ LA ȘCOALĂ

În scopul îmbunătățirii serviciilor oferite deținătorilor de unități auto, RAR București a hotărât ca șefii de service-uri să urmeze cursuri de instruire. După absolvire, aceștia vor primi un atestat.

Inginerul **Marcel Onaca**, responsabil cu evaluările unităților de service de la RAR Arad, spune că pentru organizarea acestora este necesar ca solicitanții să se înscrie la reprezentanța RAR Arad. „În momentul în care vom avea cinci cereri, vom lua legătura cu Bucureștiul, pentru a face repartiția acestora la un centru zonal" - declară dl. Onaca.

Potrivit legii, toate atelierele de reparații auto trebuie să corespundă standardelor prevăzute în normele de autorizare a service-urilor, iar personalul trebuie să cunoască reglementările și normele tehnice în transporturile rutiere (RNTR 4).

C. TRIF

LOCURI DE MUNCĂ VACANTE

Agenția Județeană pentru Ocuparea Forței de Muncă Arad (str. Gh. Lazăr nr. 20) ne-a informat cu privire la situația locurilor de muncă vacante de săptămâna viitoare.

Agent comercial 2; Agent imobiliar 4; Asistent medical 1; Confecționer textil și încălțăminte 20; Confecționer îmbrăcăminte 10; Confecționer mașinist 10; Confecționer textil 10; Consultant asigurări de viață 20; Contabil 1; Dulgher 5; Fierar betonist 5; Inginer instalator 2; Inginer TCM 1; Instalator sanitar 1; Maistru scularie 1; Muncitor în confecții 10; Operator asamblare 150; Operator calculator 1; Perforator coordonate 1; Proiectant construcții mașini 1; Rectificator plan rotund 1; Reprezentant tehnic comercial 1; Tipograf 1; Vânzătoare 2; Zidar 5.

În total sunt 266 locuri de muncă disponibile din 25 de meserii.

Pentru soluționarea problemei câinilor vagabonzi în Arad

AUTORITĂȚI LOCALE - ÎN SCHIMB DE EXPERIENȚĂ LA BÉKESCSABA

Problema celor aproximativ 1500 de câini comunitari existenți pe străzile orașului nostru a devenit un subiect foarte discutat de edilii noștri. Printr-o Hotărâre a Consiliului Local, aceștia au stabilit măsuri concrete de rezolvare a acestei situații.

Totuși, o delegație arădeană compusă din Levente Bognar - viceprimar al Aradului, Ovidiu Marian - director general al Serviciului de Gospodărire Comunală și consilier municipal, dr. Florin Radu Nicoară - președinte al fundației „Anima" pentru protecția animalelor, medic-șef al Circumscripției veterinare Aradul Nou, a efectuat o vizită în Ungaria. Scopul ei a fost schimbul de experiență cu privire la această problemă.

În Ungaria, prinderea și strângerea de pe străzi a câinilor vagabonzi intră în atribuțiile primăriei. Ulterior, aceștia sunt duși într-un „azil", special amenajat. Finanțarea e asigurată din bugetul local, iar serviciile prestate aici revin unei societăți particulare. Anual sunt alocate acestei activități câte zece milioane de forinți.

La ora actuală, în „azilul" respectiv , amplasat pe o suprafață de aproximativ 1 ha de la marginea localității, trăiesc aproximativ 240 de câini. Printre ei se numără atât câinii vagabonzi cât și cei care au fost pierduți de stăpân. Tot în acel loc sunt colectate și cadavrele animalelor, urmând ca ele să fie transportate în containere și distruse în altă localitate.

Legea, în conformitate cu normele europene, nu permite uciderea animalelor. La această practică se ajunge doar în cazuri extreme, cum ar fi o boală foarte gravă sau la solicitarea stăpânului, folosindu-se metodele tranchilizante.

Hrana acestor animale este asigurată de către diferite firme sau cantine, avizate de medicii veterinari. Cheltuiala zilnică necesară pentru un câine se situează între 50-100 de forinți, aproximativ nouă mii de lei.

Condițiile de trai de aici sunt modeste: un spațiu îngrădit, prevăzut cu niște cuști din lemn. Inspecția animalelor revine veterinarului orășenesc.

Legislația maghiară care interzice uciderea animalelor a intrat în vigoare în 1998. Până atunci și ei aplicau euthanasia. Primarul orașului Békescsaba relata faptul că în anii '70 au fost distruse cartiere întregi de case, în locul lor fiind construite blocurile de locuințe, ceea ce a condus la părăsirea în stradă a câinilor. Acum, după ani de zile de luptă împotriva acestui fenomen, situația poate fi ținută sub control. Și asta mai ales datorită populației care își asumă responsabilitatea creșterii unui câine, în adevăratul sens al cuvântului. Sancțiunile aplicate în cazul în care un stăpân nu-și supraveghează animalul sunt foarte grave. Un alt exemplu demn de urmat pentru arădeni este obligativitatea vaccinării câinelui. În caz contrar, stăpânii vor fi amendați cu câte 30.000 de forinți, în timp ce un vaccin costă numai 500 de forinți. 98 la sută dintre crescători își iau în serios îndatoririle.

Persoana care se ocupă de prinderea câinelui poartă în permanență la el un telefon mobil, la care poate fi apelat de persoanele care au găsit câini nesupravegheați. Reprezentantul primăriei are obligația ca în 30 de minute de la primirea datelor să ajungă la fața locului. Pentru informarea populației cu privire la numărul de telefon al „hingherului" sau alte hotărâri ale Consiliului Local, conducerea localității editează bilunar o publicație gratuită, distribuită la 30.000 de familii.

După cum precizam, o mare contribuție în bunul mers al acestei activități o are populația. Prin urmarea acestui exemplu și Aradul ar putea scăpa de haitele de câini vagabonzi care pun în pericol sănătatea cetățenilor.

MADIANA MICAN
FOTO: MARCEL CANCIU

UTA AU MAI RĂMAS 150 DE ANGAJAȚI

● Ei speră ca fabrica să fie privatizată

În cursul lunii trecute, circa 100 de angajați de la S. C. UTA S. A. Arad au fost disponibilizați. Situația financiară dificilă a societății arădene, dar și comenzile insuficiente au făcut ca administrația să nu mai găsească modalități prin care să asigure salariile celor 250 de oameni de la UTA. Principalul acționar la UTA este statul, care deține peste 99 la sută din capitalul social al firmei arădene. Singura soluție care ar putea readuce fabrica pe linia de plutire ar fi privatizarea. Urmează ca în luna aceasta să fie convocată Adunarea Generală a Acționarilor. „Până atunci oamenii care au mai rămas lucrează, asigurându-li-se salariul minim pe economie", a precizat Virgil Rață, liderul Sindicatului „Solidaritatea '90".

G. CONSTANTINESCU

IMPOZITUL FORFETAR - GURA DE OXIGEN PENTRU SECTORUL PRIVAT

Cei mai mulți oameni de afaceri din România, în special cei care au firme mici, se plâng de fiscalitatea excesivă. Statisticile arată că din cele 394.000 de I.M.M-uri, peste 90% sunt microîntreprinderi. Dintre acestea, doar 160.000 au înregistrat profit. La un profit de 10 - cel mult 12%, rezultă că bugetul statului a fost alimentat, în sistemul actual cu 2,5-3% din veniturile totale ale I.M.M-urilor ce au înregistrat profit. Statul marșa pe teoria de a lua cât mai mult, de la mulți (a se citi agenți economici). Realitatea este că acest fapt a rămas doar o utopie. Mai ales că, cifrele oficiale spun că economia subterană ar reprezenta circa 40% din PIB. Sigur, această măsură nu va elimina zona gri, însă procentul se va îmbunătăți. Ideea este acum de a colecta mai puțin, dar de la toată lumea. Iar întreprinzătorii se pot dedica în exclusivitate propriei afaceri și nu în a găsi metode prin care să fenteze fiscul. Statul va dispune de venituri sigure, continue și nu în ultimul rând mai mari.

Precizăm că noul sistem nu este obligatoriu, ci doar facultativ. Cei care vor dori pot să opteze în continuare impunerea a 25% din impozitul pe profit. Impozitul forfetar (paușal) se adresează persoanelor fizice autorizate, asociațiilor familiale și microîntreprinderilor care nu depășesc 9 angajați. Tuturor acestor categorii li se va calcula o cotă de 3% din cifra de afaceri realizată în anul fiscal precedent. Suma rezultată reprezintă cifra de referință, pentru impozitul de plătit pe anul în curs. Plata impozitului se va face trimestrial. Plafonul maxim al cifrei de afaceri este de 2 miliarde de lei. Există însă semnale că acesta va fi ridicat la 6 miliarde de lei, de către Parlament.

Guvernul dorește să lanseze noul sistem încă din acest trimestru. Însă din cauza normelor metodologice, ce trebuie emise urmează o perioadă de așteptare de circa 3 săptămâni.

În orice caz, formula lansată de către MFP va isca controverse. Însă la o estimare realistă, avantajele sunt mai multe decât neajunsurile. În fond, din totalul surselor atrase la bugetul de stat, impozitul pe profit reprezenta doar 4,2%.

Noul principiu - mai puțin, de la cât mai mulți - ar putea avea efecte benefice, deopotrivă statutului, dar și să dea un impuls dezvoltării sectorului privat din România.

G. CONSTANTINESCU

PANORAMIC ECONOMIC

TĂNĂSESCU-FNI

Decizia Curții Supreme de Justiție în cazul FNI este una normală, a unei instanțe judecătorești, dar care, de fapt, nu obligă Ministerul Finanțelor Publice sau Casa de Economii și Consemnațiuni la plata unor bani, a declarat , la Palatul Victoria, ministrul Finanțelor Publice, Mihai Tănăsescu.

El a arătat că CEC este o instituție bancară solidă, la care toate depunerile sunt garantate de statul român și care poate face față oricăror obligații juridice, în cazul în care acestea vor apărea.

"Lucrurile nu sunt așa de grave cum par, este o sentință și un succes al justiției, dar trebuie văzut, în continuare, care vor fi pașii următori pentru ca păgubiții FNI să-și poată recupera banii. Lucrurile merg înainte și justiția trebui să-și spună în continuare cuvîntul", a spus Tănăsescu.

El a susținut ideea ca adevărații vinovați de prăbușirea FNI să plătească pagubele înregistrate și a afirmat că, în cazul în care justiția va decide în cele din urmă că CEC trebuie să plătească, atunci acest act al justiției va fi respectat și îndeplinit în mod legal.

Curtea Supremă de Justiție a respins, joi, recursurile formulate de CEC și de Ministerul de Finanțe în cazul FNI. Decizia CSJ este definitivă și confirmă soluțiile date de două instanțe inferioare, Tribunalul București și Curtea de Apel București.

SIMPLIFICARE

Ministrul pentru Întreprinderi Mici și Mijlocii, Silvia Ciormei, a anunțat, în Comisia economică din Senat, că, în următoarea ședință de guverm se va discuta actul legislativ prin care procedura de înființare a unei societăți comerciale va fi simplificată, prin crearea unui ghișeu unic, la Registrul Comerțului.

Ciornei a spus că nu știe dacă această decizie va fi luată prin ordonanță sau hotărîre de guvern.

Ea a precizat că ministerul pe care îl conduce a propus ca Registrul Comerțului să fie obligat, sub riscul unor sancțiuni, ca, în termen de 14 zile, să finalizeze procedura de înscriere a unei societăți comerciale.

TURISM-TARIFE

Agenții economici vor fi obligați să afișeze, în mod vizibil, la recepția structurii de primire turistică, tarifele considerate maximale, aceleași atît pentru turiștii români, cît și străini, a hotărît Guvernul.

De asemenea, hotărîrea aprobată de Executiv prevede ca muzeele sau alte obiective de patrimoniu cultural, a căror vizitare se face cu taxă de intrare, să practice și să afișeze taxe unice de intrare pentru vizitatorii români și străini.

Nerespectarea prevederilor hotărîrii constituie contravenție și se sancționează cu amendă de un milion de lei. Contravenția se constată și amenda se aplică de către personalul împuternicit de ministrul turismului și respectiv, ministrul culturii și cultelor.

În cazul în care agenții economici deținători de structuri de primire turistice repetă încălcarea acestor prevederi, Ministerul Turismului poate retrage brevetul de turism al persoanei care asi-gură conducerea structurii de primire turistică.

Agenii economici deținători de structuri de primire turistice și instituțiile de cultură pot acorda facilități și reduceri de tarife și taxe pentru grupuri de turiști, militari, pensionari, elevi, studenți, ziariști, precum și pentru perioadele de solicitare mai redusă.

O FIRMĂ MULTI-NAȚIONALĂ VREA SĂ INVESTEASCĂ LA CHIȘINEU-CRIȘ

◆ Aproape 1.000 de angajați vor produce cabluri și circuite electrice

La începutul lunii trecute, Primăria orașului Chișineu-Criș a vândut, prin licitație publică, patru hectare de teren situat în localitatea Nădab, pe marginea DN 79. Firma cu capital italian, S.C. IMOBILIARE ITALIANA S.A. din Timișoara, a cumpărat terenul cu suma de 100 de milioane de lei, pentru o altă firmă cu capital italian, S.C. INCONTRO PREFABRICATI S.A. Aceasta din urmă intenționează să construiască pe terenul cumpărat o hală industrială pentru compania multinațională «ALCOA FUJIKURA», cu sediul în Japonia. „În hala respectivă vor fi produse cabluri și circuite electrice pentru autovehicule. O investiție similară a realizat firma japoneză în Ungaria la Mór, unde și-au găsit loc de muncă nu mai puțin de 4.000 de angajați. La Nădab se estimează că vor fi angajați, dacă investiția se va finaliza, circa 1.000 de angajați. Aceștia vor urma cursuri de specializare, pe cheltuiala firmei ALCOA FUJIKURA", spune Gheorghe Burdan, primarul orașului Chișineu-Criș.

Dacă investitorii străini se vor ține de cuvânt, locul viran de lângă DN 79 se va transforma într-o veritabilă zonă industrială.

Activitatea la noua fabrică urmează să înceapă în luna octombrie 2001. Producția realizată va fi exportată în întregime, prin intermediul firmei din Ungaria, în toată lumea. Primarul Burdan a mai precizat că în aceeași zonă, un alt investitor italian, S.C. JOLLY SCARPE S.R.L., și-a exprimat intenția de a cumpăra două hectare de teren, în vederea construirii unei fabrici de încălțăminte pentru motocicliști.

FLORIN TRUȚ
Foto: VIOREL MUSCA

CAMERA STIMULEAZĂ FIRMELE ARĂDENE SĂ SE INFORMATIZEZE

Secțiunea Import-Export din cadrul Camerei de Comerț Industrie și Agricultură Arad a prezentat câteva noutăți pentru agenții economici locali.

Este vorba de CD-ROM-urile „România partenera ta de afaceri" și „Agenda fiscală 2001", precum și versiunea informatizată a „Traficului vamal de import al României - 2001".

Primul CD-ROM cuprinde 7000 de firme pe domenii de activitate, principalii 5000 de exportatori și tot atâția importatori ai României, date despre mediul de afaceri, evoluția procesului de privatizare, precum și informații utile pentru oamenii de afaceri care vor să activeze pe piața românească.

„Agenda Fiscală 2001" oferă utilizatorilor răspunsurile cu privire la taxele și impozitele în vigoare pe acest an, precum și când, unde și în ce mod trebuie plătite acestea. Doritorii se pot adresa la Departamentul de Economie Internă al CCIA Arad, telefon 253000.

Pentru a fi în ton cu evenimentul... informatizat de ieri, președintele Nicolae Băcanu, a anunțat că de săptămâna viitoare, la Cameră va fi instalat un computer performant care va permite accesul la Internet, precum și deschiderea unor adrese electronice pentru agenții economici arădeni. „Toate acestea vor fi suportate de către G.C.I.A. Arad. Nu se mai poate concepe ca într-o lume tot mai informatizată firmele arădene să nu se folosească de aceste utilități", a conchis Băcanu.

G. CONSTANTINESCU

CERTIFICATE DE DEPOZIT NOMINATIVE

În data de 19 februarie a.c. a fost lansată a doua ediție a Certificatelor de Depozit Nominative emise de Banca Transilvania. Certificatul de depozit nominativ reprezintă dovada depunerii în bancă, de către client, a unei sume egale cu valoarea înscrisă pe certificat și pentru care beneficiarul (cel al cărui nume este înscris pe certificat) este în drept să primească, la scadență, dobânda menționată pe verso. Banca recunoaște certificatul în momentul prezentării acestuia la ghișeele proprii, de către titularul nominalizat pe certificat sau de către persoanele împuternicite - identificate cu documente (buletin de identitate, pașaport). Certificatele sunt emise în lei, valorile nominale fiind de 1, 5, 10, 25 milioane lei și în valută - 500, 1.000, 5.000, 10.000 DEM, respectiv 500, 1.000, 5.000, 10.000 USD.

Este esențial de subliniat că aceste certificate nominative sunt garantate de Fondul de Garantare a Depozitelor în Sistemul Bancar conform legislației în vigoare.

De la primul contact cu piața - în vara anului 2000 - și până în prezent, Banca Transilvania a vândut Certificate de Depozit Nominative în valoare de peste 67,5 miliarde lei (și echivalent în USD și DEM), interesul clienților pentru acest produs fiind în continuă creștere.

„BIO-FERMELE VOR DEVENI FOARTE RENTABILE"

ne spune dl. László Nagymajtényi

Prezent în Arad, cu ocazia unei mese rotunde organizate de Centrul de Cercetări al Universității „Vasile Goldiș", prof. László Nagymajtényi, șeful departamentului de Sănătate Publică al Facultății de Medicină din cadrul Universității din Szeged, ne-a oferit câteva informații cu privire la problema poluării în domeniul agricol.

– În ce măsură se mai folosesc astăzi, în agricultură, pesticidele?

– Cantitativ sunt mai puține pesticide, dar sunt mult mai puternice. Cea mai mare cantitate este importată, nu sunt produse maghiare. Nu au fost cazuri de intoxicație (boli profesionale), dar timpul încă nu și-a spus cuvântul.

– Sunt folosite doar la scară largă sau, și în cadrul gospodăriilor mici?

Problemele sunt diferite în funcție de tipurile de gospodării. La micii gospodari, efectul este mai slab pentru că agricultorii schimbă mai des tipul de pesticide, în funcție de cultura pe care doresc să o obțină. Nu putem spune cu exactitate nici despre efectul în cazul plantațiilor mari, unde an de an se folosesc aceleași pesticide, pentru că așa cum am mai spus, nu au făcut încă proba timpului. Deocamdată rămâne o problemă de conștiință a producătorului.

– Nu există organe care să se ocupe de verificarea toxicității solului?

– Pe vremuri se făceau controale obligatorii, dar acum producătorii mici nu sunt interesați să facă verificările, iar acestea nu au un regim obligatoriu. Problema este că nu se simte la gust. Intervine aici și un factor mult mai complex pentru că nu putem vorbi doar de poluarea alimentelor ci și a apei, a aerului, toate acestea influențează starea de sănătate a populației.

– Bio-fermele ar putea fi o soluție?

– În Ungaria avem bio-ferme, tendința e de creștere a numărului acestora. Și aici trebuie nuanțată puțin problema: în sol sunt deja înmagazinați diverși factori poluanți, o adevărată bio-fermă va deveni abia după câțiva ani. Pe piață se vând produsele obținute în acest tip de fermă mult mai scump decât cele obținute cu ajutorul pesticidelor. Pe piața europeană putem intra doar cu aceste produse ecologice. Peste câțiva ani vor fi foarte rentabile.

A consemnat
M. ARDELEAN

SÂMBĂTĂ, 3 MARTIE 2001

TVR 1
7,00 O vedetă... populară - rel.
7,50 Oameni ca noi
8,20 Desene animate
9,15 Fram - s.
10,05 La telefon, muzica populară
10,50 Biblia: David - dramă, coprod. 1997
12,30 Casa mea
13,00 Călcâiul lui Ahile - s.
13,30 Auto Club
14,00 Jurnalul de prânz
14,10 Arca Marinei
16,15 Frumoasele școlii - s.
17,00 Ora G
18,00 Teleenciclopedia
19,00 Garantat 100%
20,00 Jurnal. Meteo
20,40 Sport
20,55 Amy - s.
21,45 Festivalul Cântecului Italian San Remo 2001 - LIVE

TVR 2
7,30 Dezastre - rel.
7,35 Misiune pe chei- rel.
8,30 D'ale lui Mitică
9,00 Teatru TV - rel.
10,00 Quo Vadis - Homine
10,30 Călătoriile lui Ics
11,00 Wishbone - s.
11,30 Povești cum n-ați mai auzit - s.
12,00 Piatra magică - s.
12,30 Arca lui Noe
13,00 Pe urmele dinozaurilor
13,30 Din goana trenului
14,35 Planeta singuratică
15,30 Caravaggio, pictor și ucigaș
16,30 E timpul să mă mărit! - s.
17,00 Top TVR 2
18,00 Eroul meu - s.
18,30 Telejurnal TVR 2
18,40 Prețul succesului
19,10 Muzica verde
19,30 Televiziunea, dragostea mea
20,30 Cinematograful, o istorie vie
21,15 Scurte povestiri cinematografice - s.
21,50 Jonathan Creek - s.
22,40 Știri
22,50 NBA Action
(▲) 23,45 Despre viață și sex
0,30 Documentar
1,10 Eroul meu - s.
1,40 Prețul succesului - rel.
2,10 Caravaggio, pictor și ucigaș - rel.

PRO TV
7,00 Desene animate
8,00 Căpitanul Simian - s.
8,30 Micii războinici - s.
9,00 Cavalerii din Tir Na Nog - s.
9,30 Liceu Madison - s.
10,00 Hyperion Bay - s.
10,40 Cei mai frumoși ani - s.
11,30 Familia Hughley - s.
12,00 Gillette - lumea sportului
12,15 ProMotor
13,00 Știrile Pro TV
13,10 Zero - rel.
14,00 Secretele bărbaților - s.
14,25 Dharma și Greg - s.
14,50 Formula 1 - calificări Marele Premiu al Australiei
15,00 O lume dispărută - s.
16,00 Jake și Grăsanul - s.
16,45 Profashion
17,15 Goana după fuste II - comedie, SUA, 1983
19,00 Știrile Pro Tv
19,30 Steaua ta norocoasă
(●) 22,00 Viața lui Gavin Gray - dramă, SUA, 1988
0,10 Suflete pierdute - s.
1,00 La limita imposibilului - s.
1,45 Dharma și Greg - rel.

TV ACASĂ
7,15 Teleshopping
7,30 Știrile de Acasă - rel.
8,10 Îngerașul - s., rel.
9,00 Seducție - s., rel.
9,30 Fiorella - rel.
* Teleshopping
10,10 Căsuța poveștilor - rel.
10,20 Acasă la bunica - rel.
10,30 Dragoste și putere - s. rel.
11,00 De 3 x femeie - rel.
11,55 Iubire fără limite - s. rel.
12,50 Dragoste nebună - rel.
13,45 Luisa Fernanda - s. rel.
* Căsuța poveștilor
14,30 Dex, mascatul
15,00 Al șaptelea cer - s.
16,00 Doctorul casei
16,30 La casa de vis
17,00 Soțul și soția - s.
17,30 Spune drept! - intervi-ul exploziv al săptămânii
18,00 Viața bate filmul
19,00 Îngerașul - s.
* Căsuța poveștilor
20,00 Știrile săptămânii
* Vremea de acasă
20,35 Ramona - s.
* Vremea de acasă
21,30 Aeroportul - f. SUA, 1970
* Vremea de acasă
* 23,50 Chef de chef- rel.
0,50 Soțul și soția - s., rel.
1,15 Viața bate filmul - rel.
* Teleshopping
2,30 Muzica de acasă

HBO
10,00 Desene animate:Franklin
10,30 Dragă, am micșorat copiii! - s.
11,15 Cine vrea pielea lui Roger Rabbit? - comed., SUA, 1988
13,00 Ultima cină - suspans, SUA, 1996
14,30 Amistad - dramă, SUA, 1997
17,15 Godzilla - SF, SUA, 1998
19,30 Cinema! Cinema! Cinema!
20,00 Blade - horror, SUA, 1998
22,00 La pescuit - comedie, SUA 1997
23,30 Cântec de leagăn - thriller, SUA, 1998
1,00 Regina balului - comedie, SUA, 1999
2,30 Buffalo 66 - dramă, SUA, 1998

PRIMA TV
7,00 Salvați de clopoțel - rel.
8,00 Emisiune pentru copii
10,30 Eddie McDowd - s.
11,00 Sport Magazin
14,30 Motor
15,00 Exploziv
15,30 Viper - s.
16,30 Salvați de clopoțel - s.
17,30 Camera de râs
18,00 Focus
19,00 Luna sălbatică - s.
20,00 Vrei să fii miliardar?
21,00 Kissinger și Nixon - dramă, SUA, 1995
0,00 Stăpânii visului - erotic, SUA, 1996
1,30 Focus

TELE 7 ABC
8,00 Emisiune muzicală
9,00 Țara Spiridușilor
9,59 Telecaricatura zilei
10,00 La ordinea zilei - rel.
11,59 Telecaricatura zilei
12,00 Domino
12,59 Telecaricatura zilei
13,00 Weekend ABC
15,00 Emisiune muzicală
16,00 Lumea misterelor
16,59 Telecaricatura zilei
17,00 Club ABC
17,59 Telecaricatura zilei
18,00 Lumea în clipa 2000
19,00 Documentar
19,59 Telecaricatura zilei
20,00 As Show
21,00 Telejurnal
21,59 Telecaricatura zilei
22,00 Cântecul și casa lui
22,59 Telecaricatura zilei
23,00 Emisiune muzicală
0,00 Lumea misterelor - rel.
1,00 Club ABC - rel.
1,50 Emis. muzicală

ANTENA 1 - TV ARAD
6,00 Meteoritul ucigaș - f. Hong Kong, 1977
7,50 Stan și Bran - comedie
9,00 Lumea mare a celor mici
9,30 Știri TVA - rel.
10,00 Roata de rezervă
10,30 Blestemul faraonului - av. SUA, 1980
12,00 Amintirile unui pelerin - doc. România
12,30 Viața după moarte - doc. Marea Britanie
13,00 Știrile amiezii
13,10 Viitorul începe azi - s.
14,00 Fotbal în direct: Finala Cupei Liceelor pe anul 2001
15,30 Pe aripile filmului
16,00 Orient Expres
** Cu drag, pentru mama
18,00 Îmbrățișări pătimașe - s.
19,00 Observator
(●) 19,45 Phoenix - thriller, SUA, 1998
21,45 Observator
** Cu drag, pentru mama
(●) 22,00 Emisarul iadului - thriller, SUA, 1998
(■) 0,00 Dezvăluiri intime - f. erotic, SUA, 1999
(■) 0,30 Zonele plăcerii - s. SUA, 1999
1,00 Ziua cea mare - dramă, SUA

TV INTERSAT
8,55 Deschiderea programului
9,00 Oameni obișnuiți - film
10,30 Desene animate
11,00 Știrile Intersat * Vocea străzii * Reportajul zilei - rel.
12,00 Strigăte în noapte - film
13,30 Deșertul vorbește - s.
14,00 Muzică și film - rel.
15,00 Labirint - rel.
16,00 Kelly - s.
16,30 Challange - s.
17,00 Ți-e teamă de întuneric -,s.
17,30 Camera ascunsă
18,00 Avanpremiera știrilor Intersat
18,02 Haideți să ne jucăm
18,15 Știrile Intersat * Vocea străzii * Reportajul zilei
19,00 Pentru tine!
19,30 Camera un pic ascunsă!
20,00 Show cu ecou - în direct
22,00 Lovitura din umbră - film
23,30 Știrile Intersat * Vocea străzii * Reportajul zilei - rel.
(■) 0,00 Erotica
5,00 Închiderea programului

ATOMIC TV
7,00 Selector
10,30 Romanian Top 100
12,30 File de poveste
13,00 Selector
14,00 K Lumea
16,00 Selector
18,30 Atomix
21,30 Febra - party music
22,30 Vibrații
23,30 Klub Bizzar
0,30 Selector
1,30 Insomnia

RADIO ARAD & RADIO CONTACT (99,1 MHZ)
6,00 Super week-end; 8,00 Dimineață de week-end; 10,00 Bătălia hiturilor; 11,00 Fabrica de hituri; 12,00 Super 50 (ediție specială); 15,00 Contact FM; 18,30 Contact Film; 19,00 Univers ambiental; 19,30 Sensul muzicii; 20,00 Muzica secolului XX; 21,00 Seară de Seară; 22,00 Până mâine dimineață

RADIO PRO FM (92,1 MHz)
RADIO PRO FM (92,1 MHz)
7,00 - 10,00 TOATĂ LUMEA PRO FM - cu Cătălin Lăpușcă; **10,00 - 11,00 CINÉ-VERITÉ** - cu Ada Rosetti; **11,00 - 14,00 CHEFACI ÎN WEEK-END** - cu Vali Bărbulescu; **14,00 - 16,00 TOP 30 AIRPLAY PRO FM** - cu Cristi Schnebli; **16,00 - 19,00 PRO FM PARTY LINE** - cu Mihai Gurei; **19,00 - 22,00 281.976** - cu Cătălin Lăpușcă; **22,00 - 23,00 DECADANCE** - cu DJ Mike; **23,00 - 3,00 HOT PARTY MIX**

RADIO TIMIȘOARA
6,00 Ceasurile dimineții; 8,00 Muzică populară cu dedicații; 10,00 Pop matineu; 11,00 Magazin sportiv hibernal; 13,00 Emisiune în lb. germană; 14,00 Emisiune în lb. maghiară; 15,00 Emisiune în lb. sârbă; 16,00 Actualitatea în 60 de minute; 17,00 Jurnal în culori - Sport; 17,10 Viața literară; 17,30 Românii de peste mări; 18,00 Civilizația umană; 19,00 Radiojurnal; 19,15 Izvoare fermecate; 20,05 Călătorie în lumea poveștilor; 20,15 Întâlnire cu muzica; 21,00 Sâmbăta sportivă. Știri: 6,00; 7,55; 10,00; 11,00; 12,50; 16,00; 18,00; 20,00; 21,00; 21,55. **Radio Jurnal**: 7,00; 19,00.

RADIO SEBIȘ
6,00 Weekend matinal
8,00 Floarea din grădină
9,00 La sfârșit de săptămână
12,00 România Top 100
15,00 La porțile dorului
16,00 Weekend Show
18,00 21
19,00 La mulți ani! - dedicații muzicale
20,00 Show-ul de sâmbătă
22,00 Latino Parti
0,00 Disco Dance 21
2,00 Weekend nocturn

Redacția Adevărul nu își asumă răspunderea pentru modificările ulterioare intervenite în programele tv.

DUMINICĂ, 4 MARTIE 2001

TVR 1
7,00 Ceasul deșteptător
8,00 Universul credinței
9,00 Desene animate: Woody, ciocănitoarea buclucașă
9,30 Kiki Riki Miki
10,30 Viața satului
12,00 Tezaur folcloric
13,00 De luni până duminică
13,45 Jurnalul de prânz
14,00 Un secol de fotbal românesc
15,15 Bonjour, Pastel! - spectacol de modă
16,00 Căluțul roșcat - dramă, SUA, 1973
17,50 Trupa de șoc caută o vedetă!
19,00 Justițiarii - s.
20,00 Jurnal. Meteo
20,25 Sport
(●) 20,30 De la apusul la răsăritul soarelui - horror, SUA, 1996
22,05 Divertisment
22,35 Videoteca de aur
23,35 Jurnalul de noapte
23,45 Marele Jazz

TVR 2
7,30 Piatra magică - s. rel.
8,00 Povești cum n-ați mai auzit - rel.
8,30 Tradiții
9,00 Medalion de interpret
9,30 Ferma
10,30 Cronici votive
11,00 Wishbone - s
11,30 Povești cum n-ați mai auzit - s.
12,00 Piatra magică - s.
12,30 Tip-top, mini-top
13,00 Documentar
13,30 Spectacolul lumii
14,05 În numele sportului
14,40 Splendorile naturii
15,45 Star Trek Voyager - s.
16,35 Corpul uman - doc.
18,30 Telejurnal TVR 2
18,40 Moscheea Hassan
18,50 Fiice și soții - s.
19,45 Atenție, se cântă!
(●) 21,00 Legământul tăcerii - dramă, SUA, 1987
22,35 Baschet masculin: Toronto-New York
0,35 TVM. Mesager - știri

PRO TV
5,00 Formula 1 - Marele Premiu al Australiei (Melbourne)
7,00 Călătoriile lui Guliver - s.
7,20 Sylvester și Tweety - s.
7,40 Căpitanul Simian - s.
8,00 Diabolik - s.
8,30 Micii războinici - s.
9,00 Superabracadabra
10,00 Cavalerii din Tir Na Nog - s.
11,00 Secretele războiului - doc
12,00 Profeții despre trecut
12,50 Știrile PRO TV
13,00 Secretele bărbaților - s.
13,30 Dharma și Greg - s.
14,00 Iubita mea norvegiană - muzical, SUA, 1938
15,30 O lume dispărută - s.
(●) 16,20 Guvernatoarea - dramă, Anglia, 1996 (III)
18,10 Melrose Place - s.
19,00 Știrile Pro TV
19,30 Dădaca - s.
20,00 Vacanța Mare
(●) 21,00 Wall Street - satiră, SUA, 1987
23,15 Marcă înregistrată
23,45 Suflete pierdute - s.
0,30 Poltergeist, moștenirea - s.
1,15 Magazin Liga Campionilor

TV ACASĂ
7,15 Teleshopping
7,30 Căsuța poveștilor - rel.
8,00 Al șaptelea cer - rel.
9,00 Ramona - s. rel.
10,00 Știrile săptămânii - rel.
10,30 Spune drept - rel.
11,00 Viața bate filmul - rel.
12,00 Trei femei - f. rel.
13,30 Doctorul casei - rel.
14,00 La casa de vis - rel.
14,30 Dex, mascatul - s.
15,00 Al șaptelea cer - s.
16,00 Acasă la români - emisiune de muzică populară
17,00 Soțul și soția - s.
17,30 Ia-mă acasă!
18,00 Chef de chef
19,00 Ziua judecății - f. SUA, 1999
20,35 Ramona - s.
* Vremea de acasă
21,30 Fotbal II Calcio - etapa a 21-a: direct
* Vremea de acasă
23,30 Știrile săptămânii - rel.
0,30 Acasă la români - rel.
1,00 Știrile săptămânii - rel.
1,50 Muzica de Acasă
* Muzica nopții

HBO
10,00 Titanic - dramă, SUA, 1997
13,15 Ursul - aventuri, SUA, 1989
14,45 Comoara lui Vivero - aventuri, SUA, 1998
16,15 Ora de vârf - acțiune, SUA, 1998
18,00 Turnul de control - dramă, SUA, 1999
20,00 Verișoara Bette - comedie, SUA, 1998
22,00 În transă - horror, SUA, 1998
23,45 Aniversarea - dragoste, SUA, 1996

PRIMA TV
7,00 Creaturi sălbatice
8,00 Program pentru copii
10,30 Tradiții
11,00 Romania@large
11,30 Cinemagia
12,00 Duminică la prânz
12,00 Stil - rel.
13,00 Alege dragostea - dragoste, SUA, 1990
15,00 Cronica cârcotașilor - rel.
16,00 Copiii spun lucruri trăsnite - rel.
17,00 Camera de râs
18,00 Focus
18,30 Impact
19,30 Vrei să fii miliardar?
20,30 Real TV
21,30 Al patrulea război - dramă, SUA, 1990
23,00 Imagine în oglindă - thriller, SUA, 1993
0,30 Romania@large - rel.
1,30 Focus - rel.

TELE 7 ABC
8,00 Emisiune muzicală
9,00 Cântecul și casa lui - rel.
9,55 Telecaricatura zilei
10,00 Țara Spiridușilor
11,00 În justiție - rel.
12,00 Lumea în clipa 2000 - rel.
13,00 Emisiune muzicală
14,00 Documentar
15,00 Emisiune muzicală
15,45 Cinetour
16,30 Telecaricatura zilei
16,35 Clipuri muzicale
17,00 Forța destinului
18,00 Cutia muzicală
19,00 Documentar
20,00 As Show
21,00 Telejurnal
21,30 Documentar
21,55 Telecaricatura zilei
22,00 Ora 1 a venit
23,00 Pariul Trio
0,00 Emisiune muzicală

ANTENA 1 - TV ARAD
7,00 Pe aripile filmului - rel.
7,30 Emisiune în limba bulgară
7,50 Publicitate, Promo
8,00 Viața spirituală
8,30 Păstorul ce bun
9,30 Știri TVA
10,00 Animax - desene animate
10,30 Infanteria stelară - s.
10,50 Pantera roz - s.
11,20 Aventurile lui Sinbad - s.
12,10 Indiana Jones - s.
13,00 Pe cont propriu - s.
14,00 Înțelegerea - dramă, SUA
(●) 16,00 Amazon - s.
17,00 Prezentul simplu
18,00 Îmbrățișări pătimașe - s.
19,00 Observator
(●) 19,45 Podurile din Madison County - dragoste, SUA, 22,00 TeleEurobingo Show
1,00 Învingători și învinși - dramă, SUA
3,00 Pe cont propriu - rel.
4,00 Aventurile lui Sinbad - s. rel.

TV INTERSAT
8,55 Deschiderea programului
9,00 Moartea înaintea dezonoarei - film
10,30 Desene animate
11,00 Știrile Intersat * Vocea străzii * Reportajul zilei - rel.
12,00 Omul circuit - film
13,30 Camera un pic ascunsă
14,00 Show cu ecou - rel.
16,00 Emisiune pentru tine
16,30 Film religios
17,00 Max Glick - s.
17,30 Haideți să ne jucăm - s.
17,45 Auto integral
18,15 Retrospectiva Știrilor Intersat
19,00 Antrenați pentru a ucide - film
20,30 Challenge - s.
21,00 Ți-e teamă de întuneric - s.
21,30 Lovitura din umbră - film
23,00 Retrospectiva Știrilor Intersat
(■) 0,00 Erotica
5,00 Închiderea programului

ATOMIC TV
7,00 Selector
11,30 Atomic Café - rel.
12,00 Reactor
12,30 Vot - rel.
13,30 Hai-Hui - rel.
14,00 Interactiv
16,00 Selector
18,30 Atomix cu DJ-ii de la Atomic
21,30 Selector
23,30 Insomnia

RADIO ARAD & RADIO CONTACT (99,1 MHZ)
6,00 Super week-end; 8,00 Viața spirituală; 8,30 Mileniul III; 8,45 Dimineață de week-end; 10,00 Sfânta Liturghie de la Catedrala Ortodoxă Arad; 12,00 Week-end în doi artiști români; 15,00 Contact FM; 19,00 Emisiune în limba germană; 20,00 Radio Cocktail; 21,00 Contact FM

RADIO PRO FM (92,1 MHz)
7,00 - 10,00 TOATĂ LUMEA PRO FM - cu Flavius Esnican; **10,00 - 11,00 AUTOSHOW** - cu Nono Semen; **11,00 - 14,00 CHE FACI ÎN WEEKEND** - cu Vali Bărbulescu; **14,00 - 16,00 HEAT PRO FM** - cu Mihai Gurei; **16,00 - 17,00 TOP TEN PRO FM** - cu Marius Dobre; **17,00 - 19,00 TONOMATUL PRO FM** - cu Cristi Dicianu; **19,00 - 21,00 281.976** - cu Flavius Esnican și Cătălin Lăpușcă; **21,00 - 23,00 TOP 30 AIRPLAY PRO FM** - cu Cristi Schnebli - rel.; **23,00 - 24,00 DEEP BEATS** - cu DJ Sleek; **24,00 - 2,00 ZONA LIBERĂ** - cu DJ Vasile

RADIO TIMIȘOARA
6,00 Radioprogramul sătenilor ; 8,00 Universul credinței; 8,30 Armonii corale; 9,00 Uniți sub tricolor; 10,00 Pop matineu; 11,00 Actualități, muzică, sport; 12,00 Duminica la prânz; 13,00 Emisiune în lb. germană; 14,00 Emisiune în lb. maghiară; 15,00 Emisiune în lb. sârbă; 16,00 Emisiune în lb. bulgară; 16,30 Emisiune în lb. cehă; 17,00 Emisiune în lb. slovacă; 18,00 Emisiune în limba ucraineană; 19,00 Radiojurnal; 19,15 Jazz reflex; 20,05 Călătorie în lumea poveștilor; 20,15 Vă place opera?; 21,00 Curierul de seară. Știri: 6,00; 7,55; 10,00; 11,00; 12,55; 18,00; 20,00; 21,00; 21,55. **Radiojurnal**: 7,00; 19,00

RADIO SEBIȘ
6,00 Weekend matinal
8,00 Cafeneaua duminicală
9,00 Fotoliul de duminică
12,00 Show 21
14,00 Duminica împreună
15,00 La porțile dorului
17,00 Cutia Pandorei
19,00 La mulți ani! - dedicații muzicale
20,00 Cutia Pandorei
0,00 Recitalul vedetelor
2,00 Nocturna muzicală

Redacția Adevărul nu își asumă răspunderea pentru modificările ulterioare intervenite în programele tv.

Baschet masculin - Divizia A

Și batută, taică... B. C. WEST PETROM ARAD - „POLITEHNICA“ IAȘI 108-58 (44-26)

Ieri seară, Sala Sporturilor „Victoria“ a găzduit o nouă victorie a elevilor antrenați de Dragan Petricevic, baschetbaliștii de la West Petrom Arad, care au făcut spectacol în fața unei echipe modeste, „Politehnica“ Iași. Partida a fost în totalitate la dispoziția arădenilor, în nici un moment nepunându-se problema victoriei. Diferența de valoare dintre cele două garnituri s-a văzut mai ales în lupta de sub panouri, acolo unde arădenii au excelat, beneficiind astfel de numeroase mingi și, implicit, atacuri.

Scorul a luat proporții în sfertul trei, când „petroliștii“ au zburdat pe teren, luând un avans de 50 de puncte. Până atunci moldovenii au reușit cum au putut să limiteze diferența de pe tabelă. Aceasta a fost tot timpul în favoarea gazdelor: 7-0 - min. 3, 22-8 - min. 7, 29-20 - min. 13. Se remarcă o serie de reușite personale ale lui Marijanovic și Burlacu, însă o ușoară nervozitate a „căpitanului“ Alexe aduce la destule greșeli ofensive. Sfertul întâi se încheie cu 26-15, iar pauza vine la scorul de 44-26. De aici începe spectacolul. Alexe „lovește“ de două ori de trei puncte, Burlacu, Apostol și Spasojevic înscriu „slam-dunk“-uri ce ridică spectatorii în picioare, iar Szijarto și Dehelean fac legea la recuperare. Totuși, trebuie să remarcăm excelenta poftă de joc a lui Cătălin Burlacu, care a recuperat și a marcat când a vrut. „Suta“ o face Spasojevic în ultimul sfert, după 84-34 la capătul sfertului trei. Partida se încheie în uralele celor circa 600 de spectatori care așteaptă cu nerăbdare „play-off“-ul. Până atunci, mâine, de la ora 10,00, West Petrom joacă la Arad cu Rapid București, iar în ultima etapă la Cimentul Fieni.

Un nou „slam-dunk“ reușit de Rareș Apostol

Marijanovic a încântat prin șarjele sale ofensive

La sfârșitul partidei de ieri, antrenorul arădenilor, Dragan Petricevic, ne-a declarat: **„Am făcut un joc bun în sferturile 3 și 4, însă în fața unui adversar net inferior. Laudele sunt pentru doar câteva ore pentru că vine jocul cu Rapid-ul. Oricum, intenționăm ca înainte de «play-off» să facem un meci amical cu un adversar puternic din Ungaria sau Iugoslavia.“**

Echipe și marcatori:

West Petrom: Alexe 13 (2x3), Szijarto 17 (4x3), Marijanovic 21 (3x3), Burlacu 23 (1x3), Apostol 14, Dehelean 9 (1x3), Spasojevic 7, Nicolic, Ifrim 4 (1x3). **Antrenor**: Dragan Petricevic.

„Poli“ Iași: Costache 4, Ilici 9, C. Moscalu 5, Mănescu 10 (2x3), Anghel 4, Fl. Moscalu 9 (1x3), Murgoci 17 (1x3), Vrabie, Gheorghiu. **Antrenor**: Petre Măgureanu.

Au arbitrat: Radu Vaida (Oradea) și Radu Antonescu (București).

DACIAN TODUȚA
Foto: V. MUSCA

Lumea vitezei pe patru roți

Se dă START-UL!

• Duminică dimineața, la ora 05,00 se dă startul sezonului 2001 al Formulei 1. Așteptată cu nerăbdare de zecile de milioane de fani, magica lume a F1 îi va încânta până la mijlocul lui octombrie pe toți cei care simt crescând nivelul adrenalinei la senzațiile oferite de bolizii Marelui Circ. Așa cum ne-am obișnuit deja, sezonul își are startul la Antipozi, în însorita Australie, unde circuitul de la Melbourne va găzdui prima cursă a anului. Față de sezonul precedent au apărut numeroase noutăți atât în componența echipelor cât și în structura monoposturilor. Singurul lucru care nu s-a schimbat, probabil este și cel mai important, îl reprezintă faptul că Ferrari și McLaren - Mercedes rămân principalele favorite la laurii competiției.

• Vă prezentăm acum componența celor 11 scuderii ce vor lua startul în acest sezon:

Ferrari - Michael Schumacher (Germania) și Rubens Barrichello (Brazilia).

Jaguar Racing - Eddie Irvine (Irlanda) și Luciano Burti (Brazilia).

Minardi Ford - Fernando Alonso (Spania) și Tarso Marques (Brazilia).

Prost G.P. Ferrari - Jean Alesi (Franța) și Gaston Mazzacane (Argentina).

Așadar principalii favoriți rămân cei patru piloți de la Ferrari și McLaren, M. Schumacher, Barrichello, Hakkinen și Coulthard. Surprize pot veni de la Ralph Schumacher, Frentzen sau Villeneuve, care reprezintă principalele candidate la locul trei, Williams, Jordan și Bar. O serie de debutanți vor încerca să confirme încrederea acordată: Montoya, Bernoldi, Raikkonen, Alonso, Burti sau Marques. Nu sunt excluse rezultate de excepție nici din partea unor „lupi bătrâni“ ca Irvine, Alesi, Panis sau Fisichella. Așadar, un sezon ce promite mult, ce va capta interesul întregului mapamond și care la noi în țară va putea fi urmărit în direct pe PRO TV (calificări, curse și conferințe de presă).

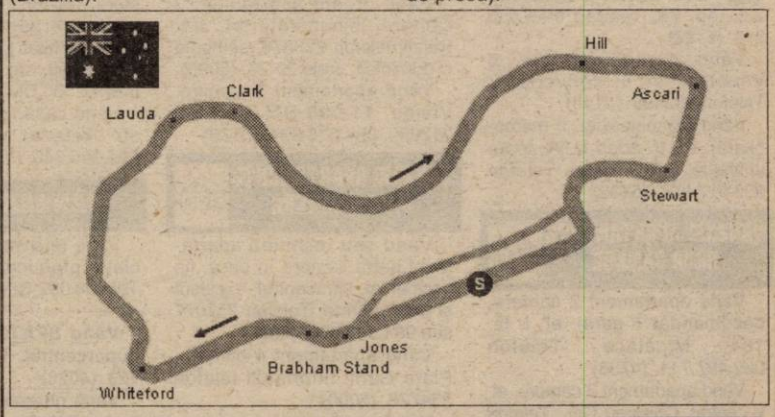

Circuitul „Albert Park“ din Melbourne

McLaren Mercedes - Mika Hakkinen (Finlanda) și David Coulthard (Scoția).

Williams - BMW - Ralph Schumacher (Germania) și Juan Pablo Montoya (Columbia).

Benetton Renault - Giancarlo Fisichella (Italia) și Jenson Button (Anglia).

BAR - Honda - Jacques Villeneuve (Canada) și Olivier Panis (Franța).

Jordan - Honda - Heinz Harald Frentzen (Germania) și Jarno Trulli (Italia).

TWR Arrows - Jos Verstappen (Olanda) și Enrique Bernoldi (Brazilia).

Sauber Petronas - Nick Heidfeld (Germania) și Kimi Raikkonen (Finlanda).

• Încheiem această avancronică prezentându-vă câteva date despre circuitul „Albert Park“ Melbourne din Australia, unde cum spuneam, duminică dimineața de la ora 05,00 se va da primul start.

Lungimea circuitului este de 5,316 km, urmând a se parcurge 58 de tururi pe o distanță totală de 308, 328 km. Învingător în sezonul trecut a fost Michael Schumacher (Ferrari) iar recordul pe tur îi aparține lui H.H. Frentzen din 1997 cu 1' 30 "585. În antrenamentele libere disputate ieri dimineața ordinea timpilor a fost Barrichello (Ferrari), Trulli (Jordan), M. Schumacher (Ferrari), Coulthard (McLaren) și Hakkinen (McLaren).

DACIAN TODUȚA

PE SEMICERCUL HANDBALULUI ARĂDEAN

Mureșul Universitatea. Echipa masculină - care activează în Divizia A, având drept intenție promovarea pe prima scenă - a susținut joi un meci de verificare cu Metalul Sighișoara, la Arad, de care a dispus cu 26-25. În prealabil, elevii lui Ștefan Deacu și Gheorghe Dima trecuseră de CSM Reșița, de trei ori (o dată în deplasare, de două ori acasă), suferind o înfrângere în fața aceluiași adversar, la Reșița. Din păcate, situația financiară a clubului s-a agravat, existând mari probleme de această natură. Însăși deplasarea la Făgăraș, pentru primul joc din returul campionatului, cu Nitramonia (10 martie), este periclitată.

Sabina & Co U. V. V. G. Fetele pregătite de cuplul de antrenori Ionescu-Mandache s-au impus în partida-revanșă cu ILSA Timișoara, din orașul de pe Bega, cu 22-20 (8-7). Au punctat M. Cosma 9 goluri, Porcolean 4, Inoan 2, Maghiș 2, Tecar 2, Both 1, D. Cosma 1 și Danci 1. Pentru formația arădeană au mai evoluat portarii Bota, Bădărău, Știan și jucătoarele Henica, Izbândă și Hențiu. Nici la această grupare latura pecuniară nu este demnă de invidiat, necesitând îmbunătățiri. În etapa de debut a returului Diviziei A, arădencele întâlnesc echipa Favorit Oradea, sâmbătă, 10 martie.

ADRIAN HĂRȚĂU

Alehin... din Franța

ALEHIN - „OFIȚER“ RUS ALB DE CÂMPURI NEGRE

Iată, a venit și vremea când putem vorbi despre „stabilirea“ unui sportiv într-o țară sau alta fără mare stânjeneală. A devenit în schimb stânjenitor pentru americani să ne explice câte ceva despre Fischer, cel ajuns campion mondial de șah în 1972 la Rejkjawik.

În dubla sa calitate de cetățean american și de campion mondial, el a considerat că are dreptul să joace șah oricând și oriunde! Și astfel, în 1992 a jucat meciul-revanșă cu Boris Spasski. Dar unde? La Belgrad! În Iugoslavia, în ciuda embargoului impus la acea dată!

În fața unei asistențe stupefiate, Babby - copilul teribil al șahului mondial - a rupt ca pe un extemporal „slab“ atenționarea scrisă prin care guvernul său îi cerea „ca să nu facă prostii“, s-a așezat apoi la masa de șah, au jucat - cu Spasski - „până la zece victorii“, a câștigat iar... în final s-a „stabilit“ în Ungaria.

De! Mai „fuge“ câte unul și din „state“...

Mare minunăție jocul acesta de șah!

Stabilirea lui Alehin în Franța, în 1923 nu a fost însă un lucru de glumă, pentru că el era primul campion de șah al Uniunii Sovietice, în 1920. El lucrase - la un moment dat - chiar în Ministerul Afacerilor Externe; vorbea la perfecție șase limbi încă înainte de revoluția rusă. El studiase științele juridice la Paris și chiar în acel an 1923 își luase doctoratul în domeniu la Universitatea de la Sorbona, creându-și „un apreciabil renume burghez de avocat“. - ne spune V. N. Panov, un competent biograf al său, într-o carte savuroasă apărută în URSS în 1955; adică la doi ani după moartea lui Stalin. Deci, iată cine a fost Alehin în momentul când s-a „stabilit“ în Franța!

Șahul ca spectacol

Dar tot Panov - cinstit - ne spune despre acel moment: „În acea vreme în Europa viața șahistă era în plină înflorire... În Rusia Sovietică chinuită de anii războaielor... nu fusese reluată încă viața șahistă organizată. Statul sovietic nu avea pe atunci posibilitatea de a acorda multă atenție mișcării șahiste...“ Tak? (Așa, deci?) Acum am înțeles. Însă deși l-am înțeles pe Alehin acum, nu ne putem alunga tristețea că a avut atât de mulți contemporani - ruși ca și el - care nu au putut, și mai ales, nu au vrut să îl înțeleagă.

Dar pentru care cauză s-a dus Alehin... în lume? Ne-o spune chiar el, „ofițer“ rus alb... de câmpuri negre! O face metaforic, prin mutări pe o tablă de șah în cea de-a 11-a partidă a meciului cu Capablanca.

În partida a 11-a după o desfășurare dramatică s-a ajuns - după 61 de mutări - la poziția din diagramă. Alehin a continuat: 1. Df6 - f1! 2. Dc4 - e4 Td8 - d2 3. Te2:d2 c3:d2 4. a6 - a7 d2 - d1D 5. a7 - a8D Df1 - g1 + 6. Rh2 - h3 Dd1 - f1 + și Capablanca a cedat pentru că la 7. Dg2 urmează 7... Dh1 mat.

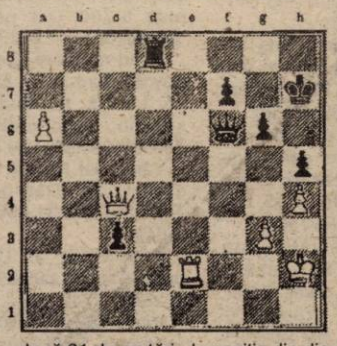

Pionul negru care se transformă în damă îl simbolizează pe Alehin care... devine campion mondial.

Deci iată pentru care cauză! Tak!

GHEORGHE MILUTIN

ÎN „D“, VACANȚA SE PRELUNGEȘTE

Comitetul de Urgență al A. J. F. Arad a hotărât amânarea startului returului Diviziei D, la fotbal, în urma propunerilor președinților de asociații sportive. „Vina“ principală aparține terenurilor care au cam devenit impracticabile, cu precipitațiile căzute în ultimele zile. Așadar, dacă onor Comitetul de Urgență nu se va mai întruni și săptămâna viitoare, returul Diviziei D va începe pe 10 martie a. c.

Gurile rele spun că amânarea se datorează unui... chef al arbitrilor. Cică, duminică, la „Polivalentă“ se va desfășura „Cupa Prieteniei“, cu participarea echipelor de arbitri din județele: Zala (Ungaria), Timiș (**stimabile col. în rezervă, în România nu există județul Timișoara**), Bihor (**și nu Oradea, vai de geografia semnatarului faxului ajefist!**) și Arad. Păi, arbitrii care fluierau sau dădeau cu bățul duminică, ar fi fost lipsă la... chef și nu se cade.

***

Astăzi, de la ora 11,30, pe terenul CPL din Grădiște se dispută partida amicală de fotbal dintre echipele F. C. UTA și Corvinul Hunedoara.

Tot astăzi, de la ora 11,00, F. C. Telecom întâlnește Vulturii Socodor.

D. SCRIDON

ANIVERSĂRI

Domnului
ION ILIESCU,
Președintele României,
de ziua nașterii, un călduros și sincer
„LA MULȚI ANI!".
Mihai Stoiadin, ARAD. (4714)

VÂNZĂRI APARTAMENTE O CAMERA

Vând garsonieră, confort I, Micălaca, bl. 242. Telefon 094.568.801. (4565)

Vând urgent garsonieră cf. I, în Vladimirescu, centru, et. I, gaz, telefon. Informații telefon 095 615 668. (4729)

Vând garsonieră confort I, etaj III, Vlaicu, 7.500 DM. Telefon 272432. (4982)

Vând garsonieră cf. I, Micălaca, str. Cenad, et. I, preț 8.700 DM. Relații telefon 094 251 032. (5080)

Vând garsonieră cf. I, Alfa, parter. Telefon 094 789 888, după ora 17. (5098)

Vând garsonieră, stare bună, balcon închis, preț 7.500 DM, negociabil, zona Micălaca, bl. 232, ap. 78. Telefon 093 455 218. (5122)

Vând garsonieră, str. 6 Vânători, et. I, convenabil. Telefon 222498. (5119)

Vând garsonieră et. II (nemobilată), cf. II, zona UTA, toate utilitățile, 3.000 dolari. Telefon 092 627 907. (5132)

VÂNZĂRI APARTAMENTE DOUĂ CAMERE

Vând apartament 2 camere, decomandat + garaj, et. I, bl. 104, Micălaca. Telefon 092.497.711. (4798)

Vând apartament 2 camere, et. I, central, Chișineu Criș. Telefon 250041, 093.183.685. (4797)

Vând apartament 2 camere la casă, central, 2 bucătării, hol, șpait, pivniță (en-gros), garaj, parchet, faianță, baie cu termotecă, gaz, telefon, satelit, 28.000 DM. Telefon 237048. (4870)

Vând apartament 2 camere, et. VI/X, Vlaicu, 8.500 DM - 9.500 DM. Telefon 279718; 094.542.931. (4897)

Vând apartament 2 camere, parter, balcon, canalizare, contorizat, ultramodern, cu sau fără garaj, CONFECȚII. Telefon 270029. (4955)

Vând apartament 2 camere, et. I, 6 Vânători. Telefon 231989. (5082)

Vnd apartament 2 camere, Bd. Revoluției, et. II, lângă Casata, 36.000 DM, negociabil. Telefon 251291. (5077)

Vând urgent apartament 2 camere, et. II, zona Vlaicu, preț informativ 14.500 DM, negociabil. Informații telefon 221190, 250966. (5096)

Vând apartament ultracentral, 2 camere, et. I. Telefon 276216, 094 568 853. (5102)

Vând apartament 2 camere, la casă + anexe, zonă centrală. Telefon 283302. (5108)

Vând 2 camere, zona 100, parter cu garaj, 17.000 DM. Telefon 212099, 094 828 934. (5136)

VÂNZĂRI APARTAMENTE TREI CAMERE

Vând (schimb cu Timișoara) apartament 3 camere, semidecomandat, îmbunătățiri, semimobilat, zona Vlaicu, et. III. Telefon 094.774.042

Vând apartament ultracentral, 3 camere, WC serviciu, 2 intrări separate, suprafață locuibilă 150 mp. Informații telefon 250857, după ora 17.

Vând apartament central, 3 camere, et. I. Telefon 094.775.108; 213326, preț 35.000 DM, negociabil. (4144)

Vând urgent apartament 3 camere, decomandat, etaj I, 17.500 DM. Telefon 240753. (4390)

Vând apartament 3 camere, Podgoria, bun privatizare. Telefon 057 - 213394. (4626)

Vând apartament Samantha trei camere coborâtor, et. I și Audi 80, an 1991. Telefon 254722. (4816)

Vând apartament 3 camere, decomandate, două balcoane închise, 95 mp, scară contorizată, Aradul Nou, 16.500 DM. Telefon 288346. (4890)

Vând apartament 3 camere decomandate, 2 băi, 3 balcoane închise termopan, gresie, faianță, parchet nou, stil occidental, inclus mobilier bucătărie și dormitor; preț informativ 43.000 DM, Vlaicu, vizavi de Supermarket „Standard". Telefon 092.267.601. (4951)

Vând apartament 3 camere decomandate, etaj I, lână Banc Post. Telefon 092.975.850. (4609)

Vând apartament 3 camere, decomandate, et. I, zona Gării, vedere spre bulevard, contorizat, îmbunătățit, 33.000 DM. Telefon 057-235206, 094 513 823. (4901)

Vând urgent apartament 3 camere, îmbunătățit, et. 3/4. Relații telefon 273876, sâmbătă și duminică, orele 20-23. (5095)

Vând apartament 3 camere, Vlaicu, 11.000 DM. Telefon 212099, 094 828 934. (5136)

VÂNZĂRI APARTAMENTE PATRU CAMERE

Vând sau închiriez apartament patru camere în casă, tip occidental, ultracentral, excelent și pentru firme. Telefon 257077 sau 094.583.438. (4904)

Vând apartament 4 camere, Piața Gării. Informații telefon 234728. (5000)

Vând apartament 4 camere, et. I, cf. I, Micălaca, Piața Soarelui. Telefon 219733.

VÂNZĂRI CASE

Vând casă central cu spațiu comercial amenajat diferite activități. Telefon 279390. (4871)

Vând urgent casă mare, etaj, curte, grădină, zonă liniștită. Telefon 094.794.693. (4087)

Vând cabană 600 mp, Valea Domnească, Ghioroc. Telefon 094.775.108; 213326. (4144)

Vând casă mare, 3 camere, grădină, Zimand Cuz nr. 359. (4364)

Vând casă 3 camere spațioase, dependințe, grădină, gaz, 2 curți, 17.000 DM. Telefon 245362. (4574)

Vând casă mare, anexe, grădină, total 1079 mp, în Șeitin, str. Revoluției, nr. 28. Telefon 057 - 514208. (4622)

Vând casă locuibilă, cu grădină 1.200 mp, str. Lucernei nr. 5. Informații după ora 18, Telefon 254224, 094 906 841, 093 511 299. (4683)

Vând casă Chișineu Criș, str. Vlad Țepeș nr. 4, 3 camere, preț informativ 14.000 DM. Telefon 212113; 094.565739. (4858)

Vând casă mare + carmangerie utilată, anexe, garaj, grădină, gaz, cartier Pârneava, preț negociabil. Telefon 095 261 232, 094 634 795. (4779)

Vând în Grădiște, str. Porumbiței, nr. 35, casă 3 camere, bucătărie, garaj, atelier, curte betonată, grădină și canalizare, 37.000 DM negociabil. Telefon 092.729.953. (4918)

Vând cabană Insula Mureș, cu etaj, zonă neindundabilă, preț 3000 DM. Telefon 288339. (4919)

Vând casă, str. Bagdazar, nr. 22, Aradul Nou, 30.000 DM negociabil. Telefon 287206. (5026)

Vând casă Sântana, 15.000 DM negociabil. Teleofn 094.964.565. (5027)

Vând (schimb) casă în VLADIMIRESCU, anexe, toate utilitățile, încălzire centrală pe gaz, telefon, grădină, teren agricol extravilan. Informații telefon 257130 sau 092.663.275.

Vând casă în Aradul Nou, 3 camere + depozit + hală producție 60 mp, încălzire gaz, teren 720 mp. Telefon 286333, 095 315 895. (4675)

Vând vilă ultracentral, 6 camere, toate utilitățile, pretabil pentru sediu firmă, casă protocol. Telefon 092 971 652, 057-230820. (4869)

Vând casă Mâsca, grădină mare, fântână, 17.000 DM. Pâncota, telefon 466951. (4965)

Vând casă stil occidental, 3.700 mp grădină, posibilități privatizare - abator și carmangerie, Sâmbăteni nr. 63. Telefon 216067. (5024)

Vând casă cu grădină, localitatea Macea. Informații telefon 536360. (5044)

Vând casă 4 apartamente, str. Badea Cârțan, preț informativ 50.000 DM. Telefon 253664. (5070)

Vând casă în Pecica, central, 3 camere, bucătărie, baie, curte mare. Telefon 468195. (5091)

Vând urgent casă RALLA, avans achitat Legea 112, zona Boul Roșu, str. Dornei nr. 38A, preț 12.500 DM. (5128)

Vând casă, grădină 720 mp, str. Retezat nr. 12. Telefon 092.295.340. (5166)

VÂNZĂRI SPAȚII

Vând (închiriez) spații comerciale (producție) zona Vlaicu. Telefon 092 621 961. (5149)

Vând SPAȚIU în ȘTRAND, supercentral. Telefon 092 962 123. (4028)

Vând gheretă, vad comercial bun. Telefon 096.705.166. (4941)

Vând urgent spațiu comercial sau producție, 540 mp + apartament serviciu bloc 3 camere, Șiria. Telefon 094 545 778. (5090)

VÂNZĂRI TERENURI

Vând teren pentru casă de vacanță, zonă pitorească. Telefon 092.344.713. (5017)

Vând teren intravilan 590 mp. Telefon 093.290.155.

Vând teren pentru construcție, suprafața 777 mp, are apă, posibil gaz și canalizare. Telefon 257358, 095 315 895. (4674)

Vând pământ la șoeaua Oradiei, 6.000 mp, lângă fosta puiernită, cu posibilități de privatizare. Telefon 214279. (5107)

VÂNZĂRI AUTO

Vând autocar, vizibil în fața Clubului UTA. Telefon 094 577 946. (5115)

Vând urgent Ford Escort 4 uși, 1987, Diesel, 1600 cmc, preț 6.700 DM negociabil. Telefon 094.617.612. (4630)

Vând motoare Diesel: Golf, Toyota, Ford, Opel, Fiat Ducato, J5, Lancia, tot felul de piese schimb. Informații telefon 466530; 094.982.989. (5334732)

Vând Fiat Regata Diesel, an 1985, 2.100 DM, negociabil. Telefon 093.331.696; 565204. (4875)

Vând Oltcit, an 1990, stare bună. Telefon 092.857.583 sau 282540. (4749)

Vând OPEL CORSA 1,4 an fabricație 1996 Euro 3, 2 uși, culoare alb, 6.750 DM negociabil. Telefon 095.948.193. (4939)

Vând tractor U 445 simplu, înmatriculat + plug + remorcă 2.500 kg înmatriculată + prășitoare, localitatea Ususău, nr. 20. Telefon 093.888.371. (4958)

Vând Dacia Breck, an 1993, cu CIV sau schimb cu altă mașină + diferență. Telefon 092.130.360. (4963)

Vând Skoda S 100 (necesită mici reparații), înscrisă, 230 DM negociabil. Telefon 287080, 288686. (4975)

Vând punte față tractor U 445 și cutie viteze cu planetare; Mazda 323 Diesel. Telefon 094.295.088. (4980)

Vând Dacia 1300, stare bună, CIV, tinichigerie făcută, vopsită proaspăt. Telefon 218641. (4999)

Vând autoturism Ford Orion alb, 1988 Diesel, 1600 cmc, înmatriculat + CIV, preț negociabil. Telefon 270144, 094.617.948. (5015)

Vând autotractor Mercedes 1635; Ford Tranzit cu remorcă, marfă. Telefon 276629; 094.698.656. (5018)

Vând VW Golf III 1,8; Opel Omega 2,5 TDS; Opel Astra 1,7 TD, înmatriculate, preț 12.500 DM, 14.500 DM, 11.200 DM. Telefon 250783, 094 923 888. (4702)

Vând Dacia 1300, an fabricație 1982, 80.000 km rulați. Telefon 520965. (Ag. Criș)

Vând ARO 243 Brașov, 1992, și remorcă Padiș 1000, stare perfectă, localitatea Socodor nr. 541. Telefon 095.650.307. (5552553)

Vând camion SRD, stare bună, cu piese schimb, 1.700 DM. Telefon 093 767 827. (3485)

Vând IMS M461, cu CIV, VT 12-2002. Localitatea Sântana nr. 105. Telefon 094 203 356. (5049)

Vând Opel Vectra, an fabricație 1992, 1.984 cmc, recent înmatriculat; Volkswagen Passat combi, 1995; Opel Vectra, 1992, 1.984 cmc. Telefon 092 251 555. (5056)

Vând remorc disc. Telefon 095 368 761. (5103)

Vând tractor plug. Telefon 259710. (5103)

Vând Audi 80 B4, neînmatriculat, 4.500 DM. Telefon 093 265 722. (5121)

Vând Ford Escort Diesel, 87, 2 locuri + marfă 3.500 DM, negociabil. Telefon 283123. (5130)

Vând camion Saviem de 7,5 t sau schimb cu autoturism sau tractor 445-650. Informații Măgulicea nr. 61, comuna Vârfurile. (0346127)

Vând Dacia 1300, CIV, stare bună, 700 DM. Vând Alfa Romeo Sport, CIV, an 1983, 500 DM, ambele negociabile. Telefon 095 691 394, 286856. (5142)

VÂNZĂRI ELECTRO

Vând CASE MARCAT FISCALE și CÂNTARE ELECTRONICE, omologate. Telefon 282829; 272727. (f.)

Vând cuptor PIZZA trifazic, VITRINĂ frig, MALAXOR, grătar trifazic, friteuză profesională. Telefon 092.332.325. (4577)

Vând mașină spălat automatică, televizor color, garanție. Telefon 284604. (4776)

Vând EXPRESSO-uri CAFEA, profesionale. Telefon 092 962 123. (4028)

Vând cântar electronic nou. Telefon 094.778.488. (5045)

Vindem FRIGIDER cu congelator LG, nou. Telefon 280260; 094.552.226. (4596)

Vindem TELEVIZOARE COLOR, diferite mărimi. Telefon 280260; 094.552.226. (4596)

Vindem CALCULATOR 486 cu monitor, 14 VGA, tastatură, mause, 1.600.000 lei. Telefon 280260; 094.552.226. (4596)

Videm TV LG, nou, import Germania, diagonala 51/55 cm. Telefon 280260; 094.552.226. (4596)

Vindem PENTIUM I, diferite configurații. Telefon 280260; 094.552.226. (4596)

Vând MONITOR de 14/15/17/21 SVGA. Telefon 280260, 094 552 226. (5072)

Vindem PENTIUM 3, 800 MHz, 128 RAM, 20GB, placă video, 32 MB, CDROM, placă sunet. Telefon 280260; 094.552.226. (4596)

Vând TELEVIZOARE COLOR, modele noi, (telecomandă, stereo, teletext) recent aduse din Germania. Oferim garanție. Telefon 259339; 094.706.321. (4934)

Vând: LADĂ, CONGELATOR, FRIGIDER, COMBINĂ frigorifică, toate aduse din GERMANIA, cu o bună stare de funcționare și prețuri foarte mici. Oferim garanție. Telefon 259339; 094.706.321. (4934)

Vând MAȘINI de SPĂLAT, import GERMANIA cu capacitate de 3 și 5,5 kg, rufe uscate și turație de 1000/1400, cuve de inox. Oferim garanție. Telefon 259339; 094.706.321. (4934)

Vând televizoare color, la cele mai mici prețuri, cu garanție 6 luni. Telefon 057-287404. (5052)

Vând televizoare color: Grundig, Telefunken, Siemens, telecomandă, teletext. Telefon 264004. (5133)

Vând mașini spălat automate, combine frigorifice, congelatoare, televizoare color, modele noi, garanție. Telefon 251392. (5134)

VÂNZĂRI DIVERSE

Vând scule vulcanizare și spălătorie auto. Telefon 092 621 961. (5149)

Vând GRÂU, cantități mari. Telefon 236409, 256820, 253011. (5157)

Vând covoare persane, ladă frigorifică Bosch, dulap haine. Telefon 093 268 475, 256041, 253887. (4710)

Vând pomi fructiferi diferite specii și trandafiri din Pepiniera Dorobanți; sămânță lucernă; Cazan Gligor. Telefon 535001; 094.519.481. (5025)

Vând PLASĂ GARD ZINCATĂ și NEAGRĂ, toate dimensiunile; CUIE; PLASĂ RABITZ; TABLĂ DECAPATĂ 0,4 și 1 mm; TABLĂ ZINCATĂ 0,4, ȚEAVĂ PĂTRATĂ, SÂRMĂ NEAGRĂ și ZINCATĂ, COTURI, BURLANE, str. Vrabiei, nr. 4. Telefon 289997.

Vând aparate sudură electrice CO2, Argon, ofer garanție. Telefon 094.646.928. (4250)

Vând POMI FRUCTIFERI, diferite specii, localitatea Dorobanți nr. 475. Telefon 095 839 884, Kiss. (4333)

Vând rolete lemn de tei, rolete plastic, jaluzele verticale. Telefon 059.478.503. (4460)

Vând FURAJE, preț de depozit, Arad, str. Petru Rareș, nr. 38. Telefon 095.350.622. (4556)

Vând baloți paie, 20.000 lei/balot. Telefon 279756 sau 095.619.813. (4542)

Vând NISIP și BALAST la domiciliul clientului. Telefon 277027. (4574)

Vând LEMNE FOC, esență tare, la domiciliul clientului. Telefon 210771 fost 245248. (4575)

Vând LEMNE FOC, esență tare, la domiciliu. Telefon 277027. (4575)

Vând NISIP, BALAST, la domiciliu. Telefon 214010. (4582)

Vând LEMNE FOC, la domiciliu. Telefon 214010. (4582)

Vând garaj metalic autorizat, convenabil, Micălaca, bloc 125. Telefon 094.645.465. (4596)

Vând oțel beton și bitum, la preț fabrică; plasă gard; BCA; binale; cuie; vopsele, etc; str. Scărișoarei, nr. 78. Telefon 094.764.586; 095.523.249. (3527)

Vând porumb, orz, fân, paie, vaci gestante. Telefon 265079. (4916)

Vând construcție seră completă. Telefon 093.331.696; 565204. (4875)

Vând sufragerie „Living", canapea, 2 fotolii cu măsuță. Telefon 218641. (4999)

Vând toate tipurile de garaje, săli, cabane pentru vacanțe, din bârne de brad. Telefon 095.350.421. (5915026)

Vând generator (două capuri), pentru călcător industrial, marcă germană și triploc industrial Rimoldi trei ace. Teleofn 093.151.107. (5022)

Vând casă Chișineu Criș, str. Carpați nr. 13 și mașină de cusut Singer mare. (5334893)

VINDEM furaje combinate pentru pui; găini ouătoare, porci, din Ungaria, preț 8.400 lei/kg. Informații telefon 214525. (4567)

Vând ROLETE PLASTIC import, 280.000 lei/mp; ROLETE TEI 650.000 lei/mp. Telefon 059-460315; 095.827.725. (4468)

Vând BCA, blocuri ceramice, țiglă, uși, ferestre, PAL, placaj, PFL, bitum, carton asfaltat, plăci azbociment, etc, str. Pădurii nr. 69. Telefon 211272, orele 8-17. (4465)

Vând termoteci Junkers Vaillant. Telefon 093 917 505, 275557. (4886)

Vând pavilion apicol, 68 locuri, str. Fragilor nr. 12, lângă Piața Fortuna. (4950)

Vând bibliotecă Alcmar 2 cupole, 800 DM și dormitor Ludovic 1.000 DM. Telefon 092 571 338, astăzi. (5043)

Vând fier beton, preț avantajos. Telefon 094 778 488.

Vând plug tracțiune animală, cazan baie aramă, faianță albă 15x15, 50 mp. Telefon 223186. (5067)

Vând tăuraș 5 săptămâni, negru. Str. Prunului nr. 62. (5113)

Vând tărâțe, 4.650 lei/ kg. Telefon 095 522 260. (5127)

Vând pian vienez Karl Ferdinand, stare foarte bun, 2.000 DM. Telefon 280037. (5126)

Vând, la cerere, produse naturiste Favisan Lugoj, pe bază de buletin de analiză sau ieșire din spital. Telefon 462288, localitatea Sântana. (5351600)

Vând făină BL 55, cantități mari, 6.500 lei / kg. Telefon 462342, 093 194 025. (5552751)

Vând SEMICONVECTOR pe gaz pentru baie, 130 DM. Telefon 237607. (5138)

Vând fân calitatea I, 4 t. Informații localitatea Nădălbești nr. 31, familia Toma (4060449)

CUMPĂRĂRI DIVERSE

Cumpăr vaci și vițele, ofer preț bun. Telefon 263874; 093.503.704. (4927)

Cumpăr fier vechi, cantități mari, la preț avantajos. Telefon 093.404.010. (4811)

Cumpăr porci și vite pentru sacrificare. Informații telefon 094.867.536. (4647)

Cumpăr PORCI GRAȘI, localitatea MÎSCA, nr. 307, preț 29.000 lei/kg. Telefon 057 - 531497, 094.774.649. (4649)

Cumpăr grâu panificație, plata pe loc. Telefon 092 887 025. (4818)

Cumpăr vaci, vițele, tauri. Telefon 288968, 092.941.123. (4967)

Cumpăr pene noi și vechi. Telefon 264296. (5001)

Cumpăr cărți, ziare, reviste, cărți poștale tipărite înainte de 1940 și bibliotecă. Telefon 057-221560. (5059)

(Continuare în pagina 11) ➧

(Urmare din pagina 10)

Cumpăr pene noi și vechi, la prețuri avantajoase. Telefon 210586. (5106)

Doresc să cumpăr mobilă de cameră, dulap, pat, masă, scaune. Telefon 092 499 871. (5105)

Cumpăr grâu, plata pe loc. Telefon 095 522 260. (5127)

Cumpăr grâu de panificație, canități mari, 4.500 lei/ kg, plata pe loc. Telefon 462342, 093 194 025. (5552751)

CERERI ȘI OFERTE DE SERVICII

Angajez FEMEIE pentru SUPRAVEGHERE A DOI MINORI de 12 și 8 ani. Oferte serioase! Telefon 094.202.948. (4631)

„MAXIM SUPERMARKET" angajează VÂNZĂTOARE și CASIERE cu experiență, zilnic, orele 8-18, la sediul magazinului, Bd. Iuliu Maniu nr. 122. (5078)

SC „MEDIAGRAF" SA angajează OPERATOR cunoscător tehnoredactare și grafică pe calculator. Telefon 250902.

„CARA" angajează AGENȚI DE VÂNZĂRI, cu salarizare procentuală. Telefon 057-259497. (5083)

Angajăm COAFEZE, vad foarte bun, Piața UTA. Telefon 262023; 095.619.835. (4879)

PRODMODERN angajează CONFECȚIONERE încălțăminte. Telefon 211252. (4564)

SC CHIC SRL angajează MAȘINISTE. Telefon 283988. (5089)

FIRMĂ DISTRIBUITOARE PRODUSE COSMETICE angajează AGENȚI COMERCIALI cu experiență în domeniu. Telefon 057-255745. (5101)

Angajez BARMANIȚE cu experiență. Telefon 281343, 092 301 798. (5110)

Angajăm: ZIDARI, DULGHERI serioși, fără băutură, fără calificare. Telefon 094 111 238. (5112)

PRIMĂRIA COMUNEI VINGA organizează concurs în vederea ocupării postului de TEHNICIAN CONSTRUCTOR. Concursul va avea loc în data de 2 aprilie 2001, ora 10, la sediul Primăriei comunei Vinga. Telefon 460126. (5120)

Angajez ȘOFER, str. Hunedoarei nr. 4. (5124)

Angajez AGENȚI IMOBILIARI, domiciliul Arad. Telefon 212099, 094 828 934. (5135)

„CASA ARMATEI" angajează ȘEF UNITATE cu experiență; OSPĂTARI; BUCĂTARI, salarizare foarte bună. Telefon 214401, orele 10-18. (5164)

PRESTĂRI SERVICII

MOBILĂ LA COMANDĂ
● PROIECTĂM ȘI CONFECȚIONĂM
mobilier casnic și de birou din PAL melaminat, diferite nuanțe și culori, din import
● INSTALĂM
cu unelte profesionale MOCHETĂ și LINOLEUM.
● CĂUTĂM SĂ ÎNCHIRIEM SPAȚIU COMERCIAL
aprox. 120 mp.
s.c. ARCADIA s.r.l.
Tel. 093.974.698
(c.33)

FIRMĂ DE CONSULTANȚĂ nou înființată, oferă servicii de organizare și conducere contabilitate, întocmire, verificare și certificare bilanț. Telefon 272044 până la ora 16 și 092 251 562. (5071)

Execut INSTALAȚII SANITARE, ÎNCĂLZIRE GAZE termotecă, alte reparații. Telefon 286421. (5042)

„IFIM" execută HIDROIZOLAȚII și vinde membrană hidroizolantă import Italia. Telefon 253036, 092 275 563. (4114)

DIVERSE

„PRODPAN" - ARAD, Calea Aurel Vlaicu, nr. 274, DISTRIBUIE OUĂ, cantități nelimitate, preț avantajos 1.550 lei/bucata; negociabil după cantitate. Telefon 242234. (4662)

OFER VALUTĂ AVANTAJOS, garanții imobiliare. Telefon 092 166 307. (4722)

ASOCIAȚIA DE LOCATARI ai bl. 29, FALEZA SUD, dă ultimatum cu termen de 15 zile pentru achitarea sumelor restante, următorilor locatari: TOPOR, LUCACIU, TERTULIAN, PĂTRAȘCU, LECU, GRAUR, COCAN, MĂCIUCĂ. În caz contrar îi vom acționa în judecată. (5036)

SC CARMANGERIA NELCOM SRL cu sediul în Arad, str. Câmpul Liniștii nr. 1, dorește autorizație de mediu pentru activitatea de abator carmangerie la aceeași adresă. Eventualele contestații se pot depune la Agenția de Protecția Mediului Arad, Bd. Dragalina nr. 16. (4997)

Adevărata, celebra Magiei Albe, MINODORA, din București, se află alături de dumneavoastră. Prin harul ei vrăjitoresc ea poate rezolva anumite cazuri, dezleagă farmece și cununii, vindecă boli, împreunează pe cei despărțiți, ajută în afaceri și oferă talismane. Telefon 095 826 897, 093 465 121. ((5093)

C.M.I. dr. FILIMON MARIA, solicită autorizație de mediu pentru cabinet medical situat în Arad, str. N. Grigorescu nr. 4/6. Eventualele contestații se depun la Agenția de Protecția Mediului Arad, Bd. Dragalina nr. 16. (5151)

CITAȚII

Se citează, în vederea dezbaterii succesorale, moștenitorii legali sau testamentari după defuncta WILD ROZALIA, decedată la data de 16.10. 1967, cu ultimul domiciliu în com. Vladimirescu, pentru data de 9 martie 2001, ora 12, la Biroul Notarial Public FĂRCUȚIU PETRU IOAN, localitatea Vladimirescu, str. Progresului nr. 87-89, bl. B.2, sc.B, ap. 1, județul Arad. (5123)

Se citează, în vederea dezbaterii succesorale, moștenitorii legali sau testamentari după defuncta GREFNER ANA, decedată la 25.09.1925, cu ultimul domiciliu în com. Vladimirescu, pentru data de 9 martie 2001, ora 12, la Biroul Notarial Public FĂRCUȚIU PETRU IOAN, localitatea Vladimirescu, str. Progresului nr. 87-89, bl. B.2, sc.B, ap. 1, județul Arad. (5123)

Se citează, în vederea dezbaterii succesorale, moștenitorii legali sau testamentari după defunctul SCHLECHTER IOAN, decedat la data de 08.04.1941, cu ultimul domiciliu în com. Vladimirescu, pentru data de 9 martie 2001, ora 12, la Biroul Notarial Public FĂRCUȚIU PETRU IOAN, localitatea Vladimirescu, str. Progresului nr. 87-89, bl. B.2, sc.B, ap. 1, județul Arad. (5123)

Se citează, în vederea dezbaterii succesorale, moștenitorii legali sau testamentari după defuncta STRAUB ELISABETA, decedată la data de 10.04.1948, cu ultimul domiciliu în com. Vladimirescu, pentru data de 9 martie 2001, ora 12, la Biroul Notarial Public FĂRCUȚIU PETRU IOAN, localitatea Vladimirescu, str. Progresului nr. 87-89, bl. B.2, sc.B, ap. 1, județul Arad. (5123)

Se citează, în vederea dezbaterii succesorale, moștenitorii legali sau testamentari după defunctul REICHTER FRANCISC, decedat la data de 4.10.1960, cu ultimul domiciliu în com. Vladimirescu, pentru data de 9 martie 2001, ora 12, la Biroul Notarial Public FĂRCUȚIU PETRU IOAN, localitatea Vladimirescu, str. Progresului nr. 87-89, bl. B.2, sc.B, ap. 1, județul Arad. (5123)

Se citează, în vederea dezbaterii succesorale, moștenitorii legali sau testamentari după defuncta ENTNER SOFIA, decedată la data de 27.03.1969, cu ultimul domiciliu în com. Vladimirescu, pentru data de 9 martie 2001, ora 12, la Biroul Notarial Public FĂRCUȚIU PETRU IOAN, localitatea Vladimirescu, str. Progresului nr. 87-89, bl. B.2, sc.B, ap. 1, județul Arad. (5123)

TURISM

NOU! MARI REDUCERI DE PREȚURI!

ATLASSIB

Călătorești cu autocarele noastre moderne, în EUROPA: GERMANIA, AUSTRIA, FRANȚA, ITALIA, SUEDIA (plecări zilnice), BELGIA, OLANDA, DANEMARCA, ANGLIA, FINLANDA, NORVEGIA, SPANIA, PORTUGALIA, UNGARIA, IUGOSLAVIA.
NOU! Reduceri suplimentare pentru: elevi, studenți, pensionari și grupuri. Bd. Revoluției nr. 35, telefon 251871, 252727; Autogară, telefon 270562. O poartă deschisă spre Europa! (c, 341)

Transport rapid-comod, minibuz german, persoane, 8-9 martie, plecare ruta NUREMBERG-FRANKFURT-KÖLN, 200 DM. Telefon 093.207.324. (5159)

SCHIMBURI

Schimb apartament frumos, zonă liniștită Deva, cu similar Arad. Telefon 094.785.866, 054 - 226982. (4975)

ÎNCHIRIERI

Căutăm spațiu comercial 25-60 mp, pe Bd. Revoluției. Informații telefon 252952 sau 096.477.005. (4533)

Închiriez pe durată îndelungată, spațiu comercial, pe Bd. Revoluției, 122 mp. Telefon 093 884 259. (4746)

Ofer pentru închiriat hală suprafața de 600 mp, situată în zonă comercială foarte bună. Telefon 092 516 136. (4751)

Închiriez (ofer) garaj, zona Mioriței. Telefon 278120. (4750)

Închiriez apartament 3 camere, ultra renovat, în Micălaca, bl. 340 la parter, numai pentru firmă. Informații telefon 095.073.727. (4823)

Închiriez apartament 3 camere, mobilat, Vlaicu. Telefon 095.780.090. (4885)

Închiriez garsonieră mobilată, 100 DM, termen lung, plata 6 luni anticipat. Telefon 289661. (4937)

Închiriez spațiu 100 mp în str. Poetului, bl. A.43, parter, bun pentru producție, depozit, birou firmă. Telefon 273083; 093.013.377. (4845)

Închiriez apartament ultracentral (2 camere + dependințe), gresie, faianță, parchet, mobilat. Telefon 286333 sau 095 315 895. (4672)

Închiriez spațiu comercial ultracentral (150 mp) bun pentru salon, expoziție mașini (cu 4 vitrine mari), restaurant, încălzire pe gaz. Telefon 092 321 461. (4673)

Doresc să închiriez apartament 2 camere, mobilat, ofer 100 DM sau 150 DM cu cheltuieli, termen lung. Telefon 093 791 466. (5084)

Închiriez (ofer) apartament 2 camere, mobilat, bl. 217, Telefon 263761. (5087)

Închiriez spațiu ultracentral, curte, pentru birou sau altă privatizare, 30 mp, 150 DM/ lună. Telefon 253664. (5070)

Ofer pentru închiriere apartament ultracentral, ideal firmă, cabinete. Telefon 236339. (5055)

Caut să închiriez apartament mobilat modern, pe termen lung, oferte serioase. Telefon 094 536 945. (5054)

Ofer spre închiriere casă mare, ultracentral, pentru birouri, cabinete. Telefon 275681. (4996)

Ofer spre închiriere apartament modern mobilat. Telefon 275681. (4996)

Caut coleg de cameră, apartament zona Alfa. Telefon 095 684 643. (4947)

Ofer spre închiriere spațiu comercial ultracentral. Telefon 094 869 604. (4915)

Închiriez apartament pentru 2 persoane (fete sau băieți). Telefon 247085. (5092)

Ofer pentru închiriere apartament 2 camere, ultracentral. Telefon 276216, 094 568 853. (5102)

Dau în chirie apartament cu 2 camere. Telefon 240658. (5117)

Închiriez spațiu 30-60 mp, str. Mărășești (birouri-magazii) și 100 mp în Gai. Telefon 212351. (5169)

Doresc să închiriez pe termen lung casă 6-8 camere cu două băi, gaze, cablu, telefon, îmbunătățiri. Telefon 057/219981. (5163)

PIERDERI

Pierdut ștampilă rotundă cu inscripția: SC TRICORP SRL ARAD, C.F. 6996244. O declar nulă. (5088)

Pierdut carnet șomer nr. 61361 eliberat de DMPS Arad, pe numele Vincze Tiberiu. Îl declar nul. (4970)

Pierdut abonament de călătorie gratuit, eliberat de CTP Arad, pe numele Csavari Irina-Maria. Îl declar nul. (5004)

Pierdut carnet ajutor șomaj eliberat de DMPS Arad, pe numele Maftior Traian. Îl declar nul. (5050)

Pierdut autorizație nr. 324903, eliberată de Consiliul Județean Arad, pe numele Judea Vasile. O declar nulă. (5079)

† DECESE †

Cu adâncă durere în suflet anunțăm încetarea din viață a iubitei noastre mamă, soacră, bunică, soră și mătușă,
MIHALY ECATERINA (IUTE),
la vârsta de 77 ani. Înmormântarea va avea loc azi, 3 martie, ora 14, în cimitirul Eternitatea. Familia îndoliată.

Soția și fiica, cu adâncă durere anunță încetarea din această viață a celui care a fost,
ȘOFEI ION.
Înmormântarea va avea loc astăzi, 3 martie, ora 13, la Cimitirul Pomenirea.

Cu profundă durere anunțăm încetarea din viață a dragei noastre mame și bunici,
HUCIU EMILIA.
Înmormântarea va avea loc duminică, 4 martie 2001, ora 13, din str. Faurilor nr. 149. Fiica Dorina împreună cu soțul Gheorghe și nepoții Alin și Casian Fizedean.

Cu adâncă durere în suflet anunțăm dispariția din viață a celei mai devotate și iubitoare soție, mamă și bunică,
SORIN VIOARA.
Înmormântarea va avea loc duminică, 4 martie 2001, ora 13, la Cimitirul Eternitatea, de la domiciliul din str. Făt-Frumos bl. A6, sc. C, ap. 1. Dumnezeu să o odihnească în pace! Familia îndoliată.

† CONDOLEANȚE †

Toată compasiunea noastră, familiei DIMA, greu încercată de dispariția fulgerătoare a fiicei dragi,
PATRICIA.
Dumnezeu s-o odihnească în pace! Familia: Hizó Emeric și Doris. (5116)

Suntem alături de colega noastră JIVU LUCIA în momentele grele pricinuite de decesul mamei sale. Colegii de la SC EURO SOUVENIR, SUPER PREISS și IMPES SA Arad. (5167)

Transmitem sincere condoleanțe familiei POPA la durerea pricinuită de dispariția tatălui socru. Colectivul de la QUEEN MATINAL. (5168)

Suntem alături de familia FIZIDEAN GHEORGHE în marea durere a decesului mamei soacre. Sincere condoleanțe! Familia Cârnatu și colegii din cadrul Șant.1. (5171)

Un ultim rămas bun pentru cea care a fost,
VIOARA SORIN,
din partea Asociației de Proprietari bloc A.6, str. Făt-Frumos nr. 33. Dumnezeu s-o odihnească în pace! (5172)

Sincere condoleanțe domnului ing. FRANCISC LEHOTCZKY la trecerea în eternitate a tatălui. Colegii de serviciu de la ASTRA VAGOANE CĂLĂTORI. (5174)

Cuscrii FIZEDEAN IOAN și FLOARE împreună cu familia CIURDAR PAVEL și familia FIZEDEAN IOAN sunt alături de familia HUCIU TEOFIL în marea durere pricinuită de decesul cuscrei,
HUCIU EMILIA.
Le transmitem sincere condoleanțe! (5175)

Grup Școlar Industrie Ușoară transmite cele mai sincere condoleanțe familiei POPA IOAN la trecerea în neființă a tatălui drag. (5176)

Mulțumesc tuturor celor care au fost alături de mine la marea durere pricinuită de despărțirea de dragul meu soț,
ȘERB DĂNUȚ.
Soția îndoliată, Fiorica. (5177)

† COMEMORĂRI †

Medicii veterinari din ARAD, anunță pe cei care l-au cunoscut pe, profesor universitar,
dr. AUREL NICOLAU,
fost decan al Facultății de Medicină Veterinară din Arad, în perioada 1948-1957, că în data de 19 februarie 2001, a plecat în eternitate, departe de meleagurile natale, în îndepărtata S.U.A. Amintirea sa ne va însoți întotdeauna ca o nestinsă lumină. Prof. Septimius Păcurariu și dr. Guiu Mircea.

Tristețe, lacrimi și durere, la 4 ani de când ne-a părăsit cel care a fost frate, soț, tată, socru și bunic,
BUCȘA GHEORGHE.
Pentru bunătatea ta îți datorăm amintire veșnică. Dumnezeu să te odihnească în pace! Sora Valeria cu familia veșnic îndoliată.

„În fața mea te-ai stins/ Și greu mi-a fost să te privesc/ Te-ai stins precum o lumânare/ Și n-am putut să te salvez." Tu, cel care ai fost
GHIȚĂ BUCȘA
din Arad, te vom păstra veșnic viu în inimile noastre, la 4 ani de lacrimi și durere. Soția Florica, fiul Dănuț, nora Corina și nepoțica ta, Larisa. (4757)

Pios omagiu la 7 ani de la trecerea în eternitate a bunului nostru soț, tată, bunic și socru, om de aleasă omenie,
ARMAT GHEORGHE.
Dumnezeu să-l odihnească în pace! Familia. (5076)

Azi, 3 martie, se împlinesc 10 ani de la decesul celui care a fost
RÂPAȘ IOAN,
din Curtici. Dumnezeu să-l odihnească! Familia. (5118)

O clipă de aducere aminte în memoria fostei noastre colege
OPRUȚA ELENA,
la împlinirea a 6 luni de la trecerea sa în neființă. Colegii de la PRIMĂRIA ȘAGU. (5129)

S-au scurs 4 ani de când a plecat dintre noi, scumpul nostru soț, tată și bunic,
PAȘCA GHEORGHE,
din Agrișul Mic. Dumnezeu să te odihnească în liniște și pace! Te vom purta mereu în inimile noastre! Familia. (5141)

Azi, 3 martie, se împlinesc 23 de ani de lacrimi și durere de când ne-a părăsit cel care a fost soț, tată și bunic,
AVRAM IOSIF,
din Almaș. Vei rămâne pentru totdeauna în sufletele noastre, pentru blândețea, bunătatea și dragostea ta. Familia îndurerată. (4060448)

Duminică, 4 martie, se vor împlini 2 ani de la moartea iubitului nostru soț și tată, cel care a fost,
ing. BUGARIU GHEORGHE.
Dumnezeu să-l odihnească în pace! (5180)

● PRODUCE ȘI MONTEAZĂ UȘI ȘI FERESTRE DIN PVC
ARMAT CU PROFILE TROCAL GERMANIA
● PRODUCE ȘI VINDE GEAM TERMOPAN
LUCRU NEMȚESC

SATLINE

SALON DE EXPOZIȚIE:
ARAD, PIAȚA MIHAI VITEAZUL
BL. M 7, PARTER
TEL./FAX. 057/25 14 61; 094 50 72 11

FIBRĂ DE STICLĂ ȘI PLASTIC
Las Vegas angajează
PERSOANĂ CUNOSCĂTOARE A LUCRĂRILOR ÎN FIBRĂ DE STICLĂ ȘI PLASTIC
pentru repararea și recondiționarea diferitelor spoilere și măști plastic etc.
INFORMAȚII TELEFON 092.249.556.
Solicităm persoană care a mai lucrat în domeniu.

CARTIERUL DE VEST
Finanțare pentru cumpărare de locuințe prin credit ipotecar ANL
I. Locuințe pentru persoane fizice
II. Locuințe de serviciu pentru societăți comerciale

ETAPELE CONTRACTĂRII:
I. Contract de vânzare-cumpărare lot de casă, întabulare în Cartea Funciară pe numele cumpărătorului.
Loturi cuprinse între 200-1300 mp,
Preț 12-17 USD/mp
II. Contract de construire, pe modelul de casă agreat, cu stabilirea prețului, din care se achită 15% avans.
III. Diferența de 85% se va plăti în rate lunare, în termen de 10 ani, prin credit ipotecar ANL, cu o dobândă de 10-12%/an, la EURO, plătibil în lei la cursul de vânzare al valutei din ziua plății.

Vă așteptăm!

Informații: EXPO MARKET JACKSON din Arad sau la telefoanele 094.600.494, 094.273.083. (1834440)

foto studio enigma
Cea mai bună alegere!
Dacă filmul dumneavoastră procesat la noi în întregime conține 24 fotografii primiți pe loc gratuit
1 film color cu 36 exp. + 1 album
Bulevardul Revoluției 80 Tel. 057 251459 ZILNIC 8 - 20 www.fotoenigma.go.ro
Calea A. Vlaicu Bl. I-3 Tel. 057 272655 zilnic 9 - 17
Str. C. Coposu (Lacului 6) Tel. 057 231621 zilnic 9 - 17

AGENȚII DE PUBLICITATE
SEBIȘ
Primăria orașului Sebiș - agent publicitar Ciolea Mirela - program 8,00 - 15,00 - Telefon 420.303
LIPOVA
S.C. ELCOTRANS S.R.L. Lipova Str. Bălcescu Nr. 16, Telefon 561.426 sau Fax 563.091 - program 7,30-15,30
INEU
Primăria orașului Ineu - agent publicitar Carmen Țole - program 8,00 - 15,00 - Telefon 092-846765
NADLAC
„GYURIAN" - str. Griviței Nr.58 - agent publicitar Gyurian Bohuslav - Telefon 474.580
CHIȘINEU CRIȘ
Primăria orașului Chișineu Criș - agent publicitar Mihaela Brândaș - program 8,00 - 15,00 tel. 520098
PECICA
DACODA - A.F. DUMICI Nr. 281 - agent publicitar Dumici Dănuț - program 8,00 - 20,00 - Telefon 468.745
SANTANA
Bibliotecă - agent publicitar Alexandru Victoria - program: 8,00 - 15,00 telefon: 462471
GURAHONȚ
Primăria orașului Gurahonț - agent publicitar Alexandru Herlău - program: 8,00 - 15,00
PANCOTA
S.C. ELIDOR, Str. T. Vladimirescu, nr. 34 - agent publicitar Cristina Mihăicuța - program: 8,00 - 15,00 - Telefon: 466.213
CURTICI
Str. Vasile Goldiș nr. 1 (Magazinul HOBBYLAND) - program: 9,00 - 18,00
SAVÂRȘIN
Magazinul alimentar Mixt „Hans auto", Str. A. Iancu Nr. 411 - Telefon: 557.339
CERMEI
Primăria Cermei - agent publicitar - Florica Nagy
ȘOMOȘCHEȘ
- agent publicitar înv. Ioan Nagy - Telefon: 511.860
ȘIRIA
Asociația Agricolă Ioan Slavici sau la domiciliul d-nei Bot Adriana, din Șiria nr. 516 - agent publicitar Bot Adriana - Telefon 531.084
Anunțurile se primesc în regim de urgență și pot să apară în ziarul „ADEVĂRUL" de a doua zi. INFORMAȚII – TELEFON 280.904

În atenția pescarilor și vânătorilor sportivi
ALEGERI LA A.J.V.P.S. ARAD
A.J.V.P.S. ARAD organizează alegerile la nivel de filiale ale vânătorilor și pescarilor sportivi, după următorul program:
● Filiala Ineu - în 03.03.2001, orele 13,00 la Primăria Ineu
● Filiala Sebiș - în 15.03.2001, orele 12 - la Colegiul Universității Vasile Goldiș din Sebiș
● Filiala Lipova - în 17.03.2001, orele 11,00 la Casa Armatei Lipova
● Filiala Chișineu Criș - în 18.03.2001, orele 10,00, la Sala Cinema
● Pescarii din municipiul Arad, în data de 22.03.2001, orele 17,00 - la Sala Sindicatelor
● Filiala de Vânătoare Arad, în 23.03.2001, orele 15, la Sala Sindicatelor.
Delegații vor avea asupra lor permisele de vânătoare sau de pescuit vizate pe anul 2001.
Director A.J.V.P.S. Arad Nicu DEME

SOCIETATE COMERCIALĂ VINDE
autoturism VOLVO S40 2.oi.,
An fabricație: 1998
Kilometri rulați: 87.000
Benzină fără plumb
Stare excepțională
Preț 22.000 DM + TVA, Cursul B.N.R.
Informații zilnic între orele 9,00-17,00
Telefon: 250.880, 094-573.820

S.C. MANITOBA TEX S.R.L.
angajează:
Personal pentru postul de INSPECTOR PRODUSE FINITE
Telefon: 250505; Fax: 281322 - de luni până vineri, orele 8-18. ADRESA: Str. Ursului nr. 21.
(1834465)

SENZAȚIONAL!!!
Din 2 Martie, o nouă lume a jocurilor de noroc!!!
Electronic Roulette
Rulete electronice de ultimă generație cu 36 de numere și un singur zero, cu 5 sau 8 posturi de joc, având posibilitatea de a plasa pariurile în mod electronic.
TOT CE-ȘI POATE DORI CINEVA CARE VREA SĂ PETREACĂ O SEARĂ DE NEUITAT!
Dacă nu sunt locuri libere la posturile de joc, nu vă faceți griji!
AICI tehnologia de ultimă oră își spune cuvântul!!
Serviciile oferite de barul Roulette Club Casino făcând așteptarea mai ușoară!
Vino la Roulette Club Casino în incinta complexului hotelier ARDEALUL, și cu bani puțini, viața ta se va schimba într-o secundă!
Lasă-te sedus de fascinația jocului, de pasiunea câștigului, numai la ROULETTE CLUB CASINO!!
(5914902)

NOU S.C. PIASTRELLE S.R.L.
S.C. PIASTRELLE S.R.L. Vă oferă prin magazinul său din Craiova, centrul comercial Bacriz, GRESIE ȘI FAIANȚĂ import direct Italia. Aceleași produse le puteți găsi în toate magazinele proprii din Lugoj, Timișoara, Arad și București. Inf. Suplimentare la tel. 056-355407.
PREȚURI EXCEPȚIONALE!

S.C. TISZA MUREȘ S.A.
angajează DIRECTOR MARKETING
Condiții: studii medii în domeniu, cunoașterea limbii maghiare, vârstă până la 45 de ani.
Cunoașterea domeniului de producție de cărămizi constituie avantaj.
Candidații sunt invitați să se prezinte în data de 07.03.2001 între orele 9 - 11 la sediul firmei S.C. MEDIAL S.R.L., Str. G. Barițiu nr. 22.
(5914893)

BANCA "TRANSILVANIA" S.A.
SUCURSALA ARAD,
Str. Unirii nr. 5-7,
Tel. 057/283.122
Dobânzi avantajoase
37% p.a. - 90 zile
la certificatele de depozit nominativ

ADEVĂRUL
COTIDIAN INDEPENDENT ARAD
Anul XIII, nr. 3246
Luni, 5 martie 2001 ● 16 pagini ● 3500 lei ● e-mail: adevarul@arad.ro; adv.pub@arad.ro
BRAT Publicație auditată în semestrul II 1999
Tiraj mediu zilnic vândut: 34.958

WEST BANK S.A.
ARAD, B-dul Revoluției nr. 88
Tel: 284.888, Fax: 285.202
acordă dobânzi avantajoase
la depozitele la termen
ale persoanelor fizice
(suma minimă 500,0 mil lei)
1 lună 36%
2 luni 37%
3 luni 38%

Veniturile directorimii îmbuibate

INSUPORTABILA POVARĂ

Pe vremea lui Pingelică, un director (oricât de general ar fi fost dânsul) nu putea câștiga mai mult de șase salarii de om la lopată. Raportul de unu la șase nu era nici el bătut în cuie, fiindcă fosta conducere de partid și de stat preconiza apropierea și mai mare a limitelor de salarizare. O dată cu înlăturarea dictaturii, revoluția noastră din decembrie '89 a adus multe câștiguri reale pentru cetățean - între care fie-mi permis să amintesc dreptul ziaristului de a scrie adevărul, indiferent dacă acesta place ori nu puterii. Libertatea cuvântului, a gândului, a ideii este astăzi o realitate. Din păcate, revoluția ne-a adus și un alt fel de libertate: aceia a celui puternic de a-l jefui pe cetățeanul simplu.

Cei care reușesc să ocupe o funcție de conducere, deci una cu putere de decizie într-o companie de stat ori într-o societate comercială cu capital de stat sau poate vreo regie autonomă, sunt oameni făcuți. Veniturile domnilor directori sunt nu de șase ori mai mari decât ale muritorilor de rând retribuiți cu salarii minime pe economie, ci de zeci și zeci de ori. Uneori chiar de sute de ori mai mari. Astfel, din controalele făcute, în ultimul timp de Corpul de Control al Primului Ministru, nimeni altul decât legendarul incoruptibil Ovidiu Grecea reiese că veniturile brute anuale ale unui director de departament în FPS-ul de pe vremea țărănistului Radu Sârbu (în anul 1999) se cifrau la 373,743 milioane lei, ale directorilor adjuncți 261,287 milioane, ale șefilor de servicii 219,618 milioane, ale experților 136,539 milioane iar ale referenților de specialitate 120,924 milioane lei.

ȘTEFAN TABUIA

(Continuare în pagina 5)

SUNTEM CONDAMNAȚI SĂ FIM OPTIMIȘTI

■ Până ce nu îndeplinim condițiile UE, nu vom avea drept de liberă circulație ■ Pentru moldovenii de peste Prut, comuniștii lui Voronin au reprezentat ultima lor șansă ■ Și în cazul României, suntem condamnați să fim optimiști. Deocamdată, nu există nici o alternativă la PDSR.

Cunoscutul analist politic Ion Cristoiu comentează în exclusivitate pentru cititorii ziarului „Adevărul" evenimentele săptămânii.

Pag. 5

CORIDOARELE SUBTERANE ALE ARADULUI

pag. 6

În timpul urmăririi unui autoturism furat

UN POLIȚIST DIN TIMIȘOARA - UCIS CU FOCURI DE MITRALIERĂ

Pag. 4

CIOBANII AMENINȚĂ CU BLOCAREA VĂMILOR

Pag. 8

■ Str. I. C. BRĂTIANU (Fosta 30 Decembrie) Tel. 270.141
■ Str. Crișan nr. 1 Tel. 228.298
■ UȘI METALICE
Preț 3.400.000-5.400.000
S.C. BEYLER DECOR S.R.L.

FUNDAȚIA ROMÂNO-GERMANĂ
Execută la comandă:
▲ UȘI
▲ FERESTRE din lemn pentru geam termopan
Relații la sediul din:
VLADIMIRESCU
Str. Gării nr. 59
Tel. 057-514.931,
094-479.802

Eveniment monden

BALUL FEMEILOR DIN AFACERI, PROFESII ȘI ARTE

Foto: ONORIU FELEA

Ceremonia lumânărilor

Pag. 3

Invitatul nostru

Pag. 9

„ÎN SPORT, PROMISIUNILE ȘI POVEȘTILE NU ȘI AU LOCUL"

afirmă STELIAN VĂDUVA, directorul DJTS Arad

MOBIL VENEZIA
▼ MOBILIER MODERN LA COMANDĂ
▼ AMENAJĂRI SPAȚII COMERCIALE
▼ MATERIALE IMPORT
▼ CALITATE SUPERIOARĂ
STR. VIȘINULUI NR. 74
TEL: 057/218264
092/777361

După înțeleapta părere a consilierilor noștri

UN ARĂDEAN FACE BAIE DE 8 ORI PE ZI!

Pag. 6

ALGLASS
TAMPLARIE DIN ALUMINIU SI P.V.C.
USI SI FERESTRE DIN PVC DECEUNINK-BELGIA
PRETURI SI CALITATE DE EXCEPTIE
Str. Roșiori nr. 26; Tel./Fax: 289053
Piața Spitalului Bl. 1D; Tel/Fax: 253868

Calendar

◆ *Astăzi, Soarele răsare la ora 6 și 52 de minute și apune la ora 18,05.*

◆ *Au trecut 62 de zile din acest an. Au mai rămas 303 zile până în 2002.*

◆ ***Praznicul zilei: Biserica ortodoxă:** Sf. Mc. Conon. Mc. Iraida; **Biserica romano-catolică:** Sf. Romeo și Teofil; **Biserica greco-catolică:** Cuv. M. Conon.*

Acțiune cu scop caritabil

BALUL PRIMĂVERII

Primăria Municipiului Arad organizează la Teatrul de Stat, în data de 10 martie a. c., începând cu orele 19,00, **Balul Primăverii** - acțiune cu scop caritabil, destinată colectării fondurilor necesare dotării Spitalului Clinic de Obstetrică și Ginecologie „Dr. Salvator Vuia" cu tehnică medicală modernă. Este vorba despre un laparoscop performant, indispensabil unui act medical de calitate.

Invitațiile pot fi obținute de la Primărie în zilele de luni, miercuri și vineri, între orele 8,00-14,30, iar marți și joi între orele 8,00-17,00.

Informații suplimentare - la telefon 250603.

Jurist
Gheorghe Marian,
Șef Cabinet Primar

ACTUALITATEA CULTURALĂ

RECITAL

Filarmonica de Stat Arad prezintă astăzi, 5 martie, la orele 19,00, în Sala Palatului Cultural un recital de contrabas susținut de **Cosmin Puican**. La pian **Mirela Crăciun**.

În program: H.Fryba - Suita în stil vechi; W. A. Mozart - Sonata în mi minor; G. Bottesini - Concertul în fa minor și Tarantella; E. Tabakov - Motive pentru contrabas solo.

CINEMATOGRAFE

Dacia: Indestructibilul (SUA) 9; 11; 13; 15; 17; 19; 21

Mureșul: Planeta roșie (SUA) 10; 12; 14; 16; 18

Arta: Să moară Romeo (SUA) 15; 17; 19

Sala Mică: Hotting Hill (SUA) 15,30; 18

Progresul: Furtuna perfectă (SUA) 15; 17

A venit BARZA!

La Arad: **Doroț** Larisa, **Dăscăliuc** Massimiliana, **Gabor** Istvan, **Mica** Iulian, **Colompar** Piroska, **Colompar** Adrian (gemeni), **Puscaș** Ramona, **Rista** Nadia, **Dilo** Gabriel Cristian, **Drosu** Estera, **Tudor** Vlad, **Pintilie** Alexandru, **Matyaș** Andreea, **Faludi** Denis Andrei, **Sicoe** Antonia, **Precup** Roxana Ioana, **Subiac** Alen Eric, **Covaci** Nicolae, **Csuhai** Patricia.

Au plecat dintre noi!

Zorin Vioara (1929); Lux Ana (1912); Pauk Ioan (1946); Scheverman Viorica (1941); Czabai Gheorghe (1937); Andea Ioan (1934); Cazan Anca Alina (1990); Căscătău Nicolae (1936); Herța Valeria (1929); Sârbu Maria (1926); Ganea Mihai (1926).

Prețul aurului

Banca Națională: Pentru gramul de aur de 24 K, prețul cu ridicata - **232.414 lei**; prețul de achiziție **209.172 lei**. Prețuri valabile la sfârșitul săptămânii.

Piața neagră - Aur 14 K: cumpărare - 110.000 lei/g, vânzare - 125.000 lei/g. **Aur 18 K**: cumpărare - 130.000 lei/g, vânzare - 160.000 lei/g.

METEO

Vremea va fi predominant închisă și se va răci în cursul nopții. Cerul va prezenta înnorări accentuate în cursul zilei, apoi se va degaja treptat. Pe arii extinse vor cădea ploi ce trecător vor avea și caracter de aversă. Vântul va sufla în general moderat, cu intensificări temporare.

Temperaturi maxime: 14 la 17°C; **Temperaturi minime**: 1 la 4°C

Meteorolog de serviciu,
Mioara Șișu

CURSUL VALUTAR*

– VALORI ÎNREGISTRATE LA SFÂRȘITUL SĂPTĂMÂNII TRECUTE

Denumirea valutei	BNR	BCR		BRD		Banca Transilvania		Banca Agricolă		Bursa neagră	
		C	V	C	V	C	V	C	V	C	V
Dolar	27041	27000	27160	26850	27200	26800	27200	26850	27170	26700	26950
Marca germană	12651	12552	13013	12640	12840	12500	12860	12650	12900	12500	12600

HOROSCOP

Luni, 5 martie

Berbec (21.03-20.04). S-ar putea să apară unele probleme la serviciu, dar nu va fi greu să le rezolvați.

Taur (21.04-20.05). Începeți să puneți la cale cele mai năstrușnice idei pentru a intra în drepturile pe care le dețineți.

Gemeni (21.05-20.06). Fiți mândru de faptul că sunteți un puternic punct de sprijin pentru familie și prieteni.

Rac (21.06-22.07). O plimbare pe care o veți face azi prin oraș vă va ajuta să vă mai limpeziți gândurile.

Leu (23.07-22.08). Un secret al unui prieten de-al dvs. va ieși la iveală.

Fecioara (23.08-22.09). Vă frământă o problemă la serviciu căruia nu reușiți să-i dați de cap.

Balanța (23.09-22.10). Luați-vă precauții înainte de a vă implica în situații noi. În dragoste - extemporal la gelozie.

Scorpion (23.10-21.11). Se pare că v-ați cam îngrășat și ați vrea să scăpați de niște kilograme.

Săgetător (23.11-21.12). Crizele de nervi pe care le aveți de la o vreme încoace vor scoate din pepeni persoana iubită.

Capricorn (22.12-19.01). Fără a fi făcut prea multe vă simțiți obosit. Vestea că proiectele dvs. au stârnit interesele colegilor vă va ajuta să vă reveniți.

Vărsător (20.01-19.02). Savurați timpul petrecut cu familia și prietenii.

Pești (19.02-20.03). Încercați să uitați de probleme. Aveți un chef nebun să experimentați lucruri noi azi.

MOCHETA

Arad, Piața Gării
Telefon 235221
Vinde și montează mochetă la prețuri cu o reducere de
10-20%

„ZIUA PORȚILOR DESCHISE" LA COLEGIUL NAȚIONAL „MOISE NICOARĂ" ARAD

Diversitatea lingvistă constituie o prioritate europeană a anului 2001. În ianuarie 1991 Comitetul Miniștrilor Consiliului Europei (41 de state) a desemnat anul 2001 drept **„Anul european al limbilor".**

Ideea de la care s-a pornit este aceea a importanței competențelor lingvistice pentru înțelegerea reciprocă, pentru stabilitatea democratică, precum și pentru asigurarea locurilor de muncă și a mobilității profesionale. Această decizie își propune să motiveze cetățenii Europei pentru învățarea limbilor străine, inclusiv a celor mai puțin difuzate, să susțină învățarea limbilor străine pe parcursul întregii vieți, pentru a putea răspunde evoluției economice și sociale preconizate.

Colegiul Național „Moise Nicoară", în colaborare cu Centrul Cultural Francez Timișoara, organizează, în acest context - miercuri, 7 martie, orele 17,30, în sala festivă - o **„Zi a porților deschise"**. Sunt invitați să participe **părinții și elevii** interesați a urma cursurile acestui liceu de prestigiu, liceu care are și o filieră de clase bilingve de limba franceză pe lângă celelalte specializări. Acțiunea se înscrie în tendința de deschidere europeană a școlii românești, fiind destinată a sublinia în același timp importanța și locul fiecărei limbi și civilizații în marea familie care este astăzi Europa.

Vor fi prezenți pentru a dialoga cu invitații: Prof. Wilhelm Portal - directorul Colegiului, M. Jean-Paul Chouard - director adjunct al Centrului Cultural Francez Timișoara, profesorii Colegiului, prof. Florin Didilescu - președintele Asociației AMIFRAN, investitori francezi din zonă, elevi ai claselor bilingve terminale.

„Întâlnirea - ne spune prof. Lavinia Văgălău (Colegiul Național „Moise Nicoară" - va fi un prilej de a cunoaște mai îndeaproape profesorii școlii, de a discuta cu ei despre calitatea învățământului, despre performanțele și perspectivele elevilor. Elevii claselor bilingve vor fi nerăbdători să răspundă întrebărilor despre Atestatul de limba franceză oferit de Ministerul Afacerilor Externe Francez, despre bursele de studii universitare EURINSA de la Lyon, despre festivalurile de teatru francofon pentru tineret pe care le animă, despre schimburile internaționale la care au participat.

„Latinitatea este o valoare în pericol, la fel ca și tot ce este vesel, variat și insolent într-o lume în mișcare înspre uniformitate." (René Swennen).

ADEVĂRUL
COTIDIAN INDEPENDENT ARAD

Editor: S.C. ADEVĂRUL S.R.L. Arad

COD FISCAL R 1681938 ● COD SICOMEX 19.604 ● CERTIFICAT J 02/1886 / 31 X 1991 ● COD SIRUES 020956601 ● ISSN 1220 - 7489

Redacția și administrația: 2900 Arad, Bd. Revoluției nr. 81. Telefoane: SECRETARIAT - 281802, fax 280655, 280625; ADMINISTRAȚIE - CONTABILITATE - 281797; MICA PUBLICITATE - 210775; MAREA PUBLICITATE - 280904; CLUBUL PRESEI - 280989.

Consiliul de administrație: președinte - **DOREL ZĂVOIANU**, telefon 281802, 280625; vicepreședinte - **MIRCEA DORGOȘAN**, telefon 210776; membri: **DOREL BARBU**, telefon 281797; **NICU COJOCARU**, telefon 280904; **MIRCEA CONTRAȘ**, telefon 280854.

Colegiul de redacție: MIRCEA CONTRAȘ (redactor-șef); MARCEL CANCIU (șef secție foto), telefon 281701; ALEXANDRU CHEBELEU (șef secție sport), telefon 281701; NICU COJOCARU (șef secție publicitate) telefon/fax: 280904; GABRIELA GROZA (secretar general de redacție), telefon 280854; VASILE FILIP (șef secție cultură-învățământ-tineret), telefon 281855; 280003; IOAN IERCAN (șef secție politică), telefon 280943; DORU SAVA (șef secție social-economic), telefon 281738; ȘTEFAN TABUIA (șef secție actualități), telefon 281855; 280003; DOREL ZĂVOIANU (președinte al Consiliului de administrație), telefon 281802, 280625.

Tiparul executat la S.C. MEDIAGRAF S.A. ARAD, str. Feleacului F.N., telefon 250902, fax 250920

„Adevărul" poate fi citit și pe Internet la adresa http://adevarul.arad.ro

Ziarul „ADEVĂRUL" utilizează informații transmise de agențiile de presă MEDIAFAX și ROMPRES.

UTILITARE

PIEȚE, TÂRGURI

Astăzi este zi de piață la Curtici, Nădlac, Bocsig, Gurahonț, Moneasa, Pilu, Vladimirescu. Tot astăzi se organizează târg săptămânal la Gurahonț, și Bârzava.

Mâine, marți, este zi de piață la Sebiș, Almaș, Apateu, Semlac, Sântana, Șilindia, Vârfurile.

FARMACII DE SERVICIU

Farmaciile **„Sinapis"**, B-dul Revoluției, nr. 88, lângă Noul Stil, telefon 282369, **„Noua Farmacie"**, str. Andrei Șaguna, nr. 15, telefon 948 sunt de serviciu cu program non-stop.

URGENȚE STOMATOLOGICE

Cabinetul de pe str. Crișan (în spate la Gionelli) are program non-stop. Telefon: 253794. Cabinetul din B-dul Revoluției nr. 62, ap. 17, între orele 9,00-19,00. Telefon: 256665.

ADMINISTRAȚIA FINANCIARĂ

Administrația Financiară a municipiului Arad: Asistență contribuabili (impozitul pe venitul global) - telefon 280633, 280733, int. 198.

ÎNTRERUPERI DE CURENT

Luni: Str. Cocorilor, Trestiei, Mușetel, Purice, Cucului, Vrabiei, Bucegi, Artileriei. **Marți:** Str. Mușetel, Trestiei, str. Fecioarei - Cărămidăriei ICVA.

TELEFON DE URGENȚĂ LA POLIȚIE: 955

De mâine

VÂRSTNICII ÎNCEP SĂ SĂRBĂTOREASCĂ FEMEIA

Așa cum a obișnuit deja, rețeaua centrelor de zi pentru vârstnici organizează petreceri cu ocazia Zilei Femeii. Pentru a nu exista suprapuneri în programul centrelor, 8 Martie va fi sărbătorit de-a lungul întregii săptămâni. Prima petrecere se va da chiar mâine, la Centrul de Zi din A. Vlaicu. Vor participa pensionarii din cartier, dar și cei arondați centrului de pe strada Cpt. Ignat. Toți vor sărbători femeia, indiferent de anii pe care aceasta îi duce în spate.

Un bun prilej ca oamenii să se reîntâlnească, să depene amintiri și... să petreacă. O clipă de bucurie pe gratis într-o lume în care toate au un preț.

D. D.

Echipa de serviciu

***GABRIELA GROZA** – secretar de redacție,*
Bianca Felea,
Dina Rujan,
***Ramona Vidulescu** – tehnoredactare computerizată.*
Lucian Baltă,
***Călin Mnerie** – corectură.*

Eveniment monden

BALUL FEMEILOR DIN AFACERI, PROFESII ȘI ARTE

Un eveniment monden a marcat sfârșitul săptămânii trecute - **Balul Femeilor de Afaceri**. Organizat de **Clubul Femeilor din Afaceri, Profesii și Arte** și desfășurat în ambianța distinsă a restaurantului hotelului „Parc", balul a reunit peste 100 de arădeni - oameni de afaceri, oficialități, personalități din diverse domenii. Pentru cele 25 de membre ale Clubului F.A.P.A. seara balului a fost una specială, deoarece au sărbătorit și aniversarea a 10 ani de existență a Clubului. Activitatea femeilor de afaceri arădene se bazează pe voluntariat și se manifestă în viața culturală (expoziții, lansări de carte) și socială, precum și prin simpozioane și seminarii, cu scopul de a milita pentru drepturile femeilor. Balul de sâmbătă seara a fost cea mai importantă acțiune a Clubului, alături de Balul Strugurilor (în octombrie) și de Balul mascat de la Macea (în iunie).

Amfitrioana balului a fost d-na **Carmen Văleanu**, manager la „Accesso" SRL și președinta Clubului F.A.P.A. Invitații au asistat la un ritual specific Federației Internaționale a F.A.P.A. (la care Clubul arădean este afiliat) - **Ceremonia lumânărilor**, moment care simbolizează prietenia membrelor F.A.P.A. din toată lumea. Au fost aprinse lumânări albe, verzi, albastre, roșii și galbene, fiecare culoare semnificând ceva aparte. Un omagiu aromelor primăverii a fost adus de d-na **Dorina Roșu**, prin prezentarea celor cinci parfumuri ale Casei „Ulric de Varens". Corespondența între parfumuri și creația vestimentară a fost subliniată de d-na **Daniela Gligor**, care a reușit să întruchipeze și să învesmânteze cele cinci arome. Universul feminin a fost completat de o paradă a rochiilor de seară, din colecția designerului Daniela Gligor. O seară și o noapte în care s-a celebrat forța femeii, puterea ei de a cuceri prin dinamism, inteligență, eleganță.

CĂTĂLINA LATU
Foto: **ONORIU FELEA**

SATUL COPIILOR

Proiect unic în Europa

În luna decembrie a anului trecut, d-na Thea Griesbach-Hobbach, președinta Fundației „Hilfe zur selbsthilfe für notleidende Kinder der Welt" din München a propus primarului Aradului punerea în practică a unui proiect deosebit de util și de interesant pentru 280 de copii orfani din Arad care se află în grija Serviciului Social al Primăriei. Proiectul este gândit sub forma unui sat pentru copii în care să existe învățământ preșcolar, școlar și ateliere de practică.

Se intenționează ca o parte a costurilor impuse de întreținerea satului să fie parțial subvenționate din producția excedentară obținută din agricultura care se va practica în perimetrul satului. La vremea respectivă, dna Thea preciza că un asemenea proiect nu există nicăieri în Europa și Aradul poate constitui un exemplu în ocrotirea copiilor care nu știu ce înseamnă dragostea familiei. Primarul Dorel Popa s-a arătat interesat de proiect și urma să promoveze ideea proiectului atât pe plan local cât și în străinătate. Săptămâna trecută, primarul a precizat că satul copiilor va fi construit, în Aradul Nou, în apropierea drumului spre Zădăreni. Urmează să fie discutate alte aspecte legate de demararea acțiunii.

T. M.

DOUĂ CASE AU LUAT FOC

La sfârșitul săptămânii, pompierii militari au fost solicitați să intervină pentru stingerea a două incendii izbucnite la locuințele cetățenilor.

Sâmbătă, ora 2,50, acoperișul casei lui Ioan Popa, din Moroda, a luat foc din cauza burlanului de la o sobă de încălzit care era lipit de cornii casei. Opt metri pătrați din acoperiș au ars, paguba omului fiind de cinci milioane de lei. Pompierii militari din Ineu au salvat casa evaluată la peste 100 de milioane de lei.

Duminică, la ora 2,10, la Aluniș, a luat foc tot acoperișul unei case - proprietatea Consiliului Local Fântânele, în care stă pe chirie Monica Lipovan. Vecinii, care au dat imediat o mână de ajutor - au reușit să localizeze incendiul. 25 de metri pătrați din casă au pierit în flăcări, odată cu o jumătate de metru cub de cherestea.

Paguba este de peste 15 milioane de lei.

N. O.

PIAȚA DE MAȘINI

Mașini străine: Jeep Grand Cherokee (din 1998) - 15.800 USD; Opel Vectra (1993) - 10.400 DM; Opel Vectra (1994) - 12.400 DM; Opel Astra Caravan (1995) - 11.200 DM; Land Rover (2000) - 32.500 DM; Mercedes Sprinter - microbuz (1997) - 38.500 DM; Renault (1993) 7600 DM; Ford Mondeo (1995) - 13.300 DM; Citroen (1983) - 2.900 DM; Nissan Terrano (1994) - 46.000 DM; VW Passat (1997) - 25.900 DM; Ford Mondeo (1997) - 17.950 DM; Peugeot 406 (1996) - 18.300 DM; VW Lupo (1999) - 17.800 DM; Ford Escort (1997) - 15.800 DM; Audi A6 (1997) - 38.200 DM

Mașini românești: Dacia Berlină (2001) - 6.350 DM; Dacia 1300 (1988) - 1800 DM; Dacia (1998) - 4.000 DM; Dacia (1990) - 2000 DM; Dacia (1995) - 3600 DM; Dacia (1980) - 1400 DM; Dacia „papuc" (1993) - 2700 DM; Dacia (1987) 1750 DM; Dacia (1998) - 5100 DM.

CONCURS DE MUZICĂ UȘOARĂ

Palatul Copiilor din Arad organizează concursul județean de muzică ușoară „Ghiocelul de argint", pentru elevi cu vârsta între 7-18 ani. Toți cei care vor să participe sunt invitați la înscriere și preselecție, zilnic, între orele 15-19, la cercul de muzică ușoară, din incinta Palatului.

Câștigătorii concursului din 10 martie vor fi răsplătiți cu premii, diplome și, bineînțeles, cu trofeul „Ghiocelul de argint".

M. A.

VOX JUVENTUTIS LA A X-A ANIVERSARE

Consilierii locali au aprobat cofinanțarea cu 8,8 milioane lei a Festivalului coral prilejuit de aniversarea a zece ani de la înființare a corului de copii Vox Juventutis din Arad.

Festivalul, care se va desfășura în perioada 30-31 martie a.c., la Arad este organizat de Societatea Culturală Maghiară din Transilvania - EMKE.

Scopul acțiunii este de a promova și valorifica potențialul cultural al Corului Vox Juventutis, având în vedere că s-a remarcat la alte festivaluri corale și la concursuri din țară și din străinătate. La manifestarea de la sfârșitul lunii vor participa cinci coruri de copii din România și Ungaria, dirijori și specialiști muzicologi din Arad, București și Szeged.

Suma de 8,8 milioane asigurată din bugetul Primăriei va reprezenta contravaloarea parțială a cheltuielilor de transport și de masă pentru participanții la festival.

T. M.

ȘOMERII CARE REFUZĂ SĂ FIE TURNĂTORI AU NUMAI DE SUFERIT

Cursurile de calificare-perfecționare se mai desfășoară doar la solicitarea patronilor, care se prind că vor angaja după terminarea cursurilor cel puțin 80% dintre absolvenții care se pot recruta doar din rândul șomerilor.

Chiar dacă la prima vedere măsura pare restrictivă, lucrurile nu stau deloc așa. Deja, Agenția județeană pentru ocuparea forței de muncă (AJOFP) Arad a fost contactată de două firme (Azoma și S. C. INTERNAȚIONAL) care vor să organizeze cursuri pentru lăcătuși și turnători, respectiv ospătari.

Cele două firme solicită AJOFM să le recruteze 60 de tineri șomeri, 20 pentru cursul de ospătari, 40 pentru cursurile de turnător și lăcătuș.

„În cazul în care șomerii cărora le-am propus să urmeze cursurile ne tratează cu refuz, îi suspendăm de la plata șomajului în conformitate cu legislația în vigoare", a declarat dl. Ștefan Pascu, directorul executiv al AJOFM Arad.

Săptămâna trecută, doi tineri șomeri care au refuzat să se înscrie la cursul de turnător au fost suspendați de la plată.

N. OPREAN

În sfârșit, condiții de trai decente

DE LA O COLIBĂ, LA O LOCUINȚĂ CENTRALĂ

Pe ordinea de zi a ultimei ședințe a Consiliului Local Municipal s-au aflat trei proiecte de hotărâre privitoare la repartizarea unor locuințe din fondul locativ de stat familiilor Gogan Dorina, Gherghes Ioan, Ianoși Liviu-Constantin, Poenar Ovidiu-Ioan și Simion Ana. Fiecare dintre familiile enumerate anterior s-a confruntat cu o situație socială deosebită. Cea mai impresionantă este conjunctura în care familia Poenar a solicitat sprijinul Consiliului Local pentru repartizarea unei locuințe. În urma anchetei efectuate de reprezentanții Primăriei, s-a constatat următoarea situație familială și socială: din relația de concubinaj a d-lui Poenar cu Nițișor Florentina s-a născut Maria Nițișor, pe care mama a părăsit-o la vârsta de un an. De atunci, Maria a rămas în grija tatălui. Maria are acum 10 ani, este elevă în clasa a IV-a. Împreună cu dl. Poenar și fiica acestuia, mai trăiește bunica fetiței, Maria Poenar, diabetică și nevăzătoare.

Din 1995, dl. Poenar a fost disponibilizat. Nu și-a mai găsit un loc de muncă și de șase ani trăiesc pe seama veniturilor obținute din prestarea muncilor ocazionale. Au schimbat mai multe gazde până în momentul când banii câștigați de dl. Poenar au fost prea puțini (și) pentru achitarea chiriei. Ultima soluție a d-lui Poenar a fost coliba pe care a construit-o la liziera pădurii Ceala: o baracă din tablă, acoperită cu folie. Condiții inimaginabile pentru pretențiile mileniului III: nici vorbă de căldură, de apă potabilă sau de energie electrică. Copila de zece ani se spală în balta din apropiere. Paradoxal, semnele traiului dur n-au pus pecetea neglijenței asupra membrilor familiei. Pe timp ploios, drumul la colibă este aproape impracticabil. Asta n-o împiedică pe micuța Maria să urmeze cursurile școlare, cu rezultate destul de bune la învățătură. De săptămâna trecută, dl. Poenar și cele două Marii au păsit într-o lume civilizată, pe str. M. Eminescu, unde au primit un acoperiș deasupra capului.

T. MATICA

La Grăniceri,

Pentru a-și primi ajutoarele sociale

OAMENII VOR TREBUI SĂ MUNCEASCĂ

În Grăniceri și localitatea aparținătoare Șiclău, 46 de persoane îndeplinesc condițiile pentru a primi ajutoare sociale. Suma minimă acordată este de 19.000. De 267.000 lei (suma maximă) beneficiază o familie cu șase copii și fără venituri. În perioada imediat următoare, Primăria Grăniceri intenționează să încheie cu toate cele 46 de persoane o înțelegere. În schimbul ajutoarelor sociale, aceștia trebuie să mențină curățenia în localitate. Ei vor fi verificați, iar în cazul în care nu-și fac treaba așa cum se cere, nu vor primi banii.

A. B.

O FUNDAȚIE GERMANĂ - ÎN SPRIJINUL COMUNEI ȘIMAND

De câțiva ani, comuna Șimand se află într-o strânsă colaborare cu Fundația germană **Verein für mehr Humanitat und Frieden**. Reprezentanții fundației au amenajat aici un cabinet stomatologic utilat complet, unde copiii și vârstnici beneficiază de intervenții gratuite.

În această iarnă, Primăria a mai primit din partea fundației patru calculatoare care vor fi folosite la registrul agricol, contabilitate și stare civilă. Tot cu această ocazie au mai fost montate grupurile sanitare la cabinetul stomatologic.

Pe viitor, reprezentanții fundației au de gând să modernizeze școala cu clasele I-IV din localitate. Clasele vor fi utilate cu bănci și scaune noi. În acest proiect este cuprinsă și renovarea sălii de sport.

S. AMBRUȘ
Foto: **V. MUSCĂ**

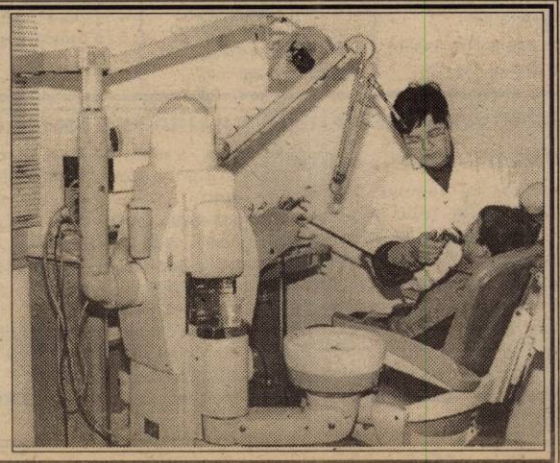

În timpul urmăririi unui autoturism furat

UN POLIȚIST DIN TIMIȘOARA - UCIS CU FOCURI DE MITRALIERĂ

Un polițist din Timișoara a fost ucis cu focuri de armă, în noaptea de sîmbătă spre duminică, de persoane încă neidentificate, urmărite după ce au furat un autoturism străin și au lovit un subofițer de poliție, informează Ministerul de Interne (MI).

Poliția Timișoara a primit, sîmbătă noapte, o sesizare privind furtul unui autoturism Mercedes de pe o stradă din oraș. Mașina a fost dată în urmărire locală și a fost identificată, la puțin timp, de o patrulă mobilă de poliție, care i-a făcut semn șoferului să oprească. Persoana aflată la volan a redus inițial viteza, după care l-a lovit în plin pe unul din subofițerii de poliție, aruncîndu-l la doi metri distanță, pe carosabil.

Celălalt membru al echipajului de poliție, plutonierul major Sașa Disici, a urcat în mașina personală și a plecat, spre Lugoj, în urmărirea autoturismului furat. Disici a luat legătura telefonic cu polițistul lovit, sergentul major Ioan Mateescu, pe care l-a anunțat că în mașina urmărită se află trei persoane, care au deschis focul asupra sa, cu o mitralieră.

Mateescu a plecat cu un autoturism în căutarea colegului său, pe care l-a găsit pe marginea șoselei, la intrarea în localitatea Ianova, împușcat mortal în piept și cu pistolul din dotare în mîna stîngă. Autoturismul Mercedes furat fusese abandonat la cîteva străzi distanță, agresorii plecînd în loc cu mașina subofițerului de poliție ucis, dotată cu stație radio.

Poliția județeană și Comandamentul Județean de Jandarmi au organizat imediat filtre pe toate artere de circulație, pentru a-i identifica și prinde pe cei trei infractori. Au fost, de asemenea, anunțate forțele de ordine din județele limitrofe (Arad, Caraș-Severin și Hunedoara), acțiunea fiind coordonată de șeful Inspectoratului General de Poliție, Florin Sandu. Ministrul de Interne, Ioan Rus, a ordonat constituirea unei comisii ministeriale de anchetă în acest caz, condusă de generalul de divizie Toma Zaharia, secretar de stat în MI și adjunct al ministrului de Interne.

În cursul zilei de ieri, polițiștii timișoreni au realizat portretul robot al uneia dintre persoanele implicate în uciderea plutonierul major Sașa Disici, transmite corespondentul MEDIAFAX.

Agresorul este brunet, cu părul lung, lăsat pe spate, are fața ovală, nasul gros și lung, ochi mari, negri, iar fruntea îngustă. Polițiștii afirmă că agresorul are în jur de 30 de ani, aproximativ 1,80 înălțime și purta o geacă maro, din piele.

La închiderea ediției am fost informați că echipe ale Poliției din județele Timiș, Arad, Caraș-Severin și Hunedoara continuau acțiunile de depistare și prindere a celor trei infractori.

După 24 de ani

ÎN 4 MARTIE, DIN NOU, ROMÂNIA SE CUTREMURĂ

Cutremurul de pămînt produs duminică a avut o magnitudine de 5,2 grade pe scara Richter, informează Institutul Național de Cercetare Dezvoltare pentru Fizica Pămîntului.

Seismul s-a produs la ora 17.39, în zona Vrancea, la o adîncime de 140 de kilometri. Cutremurul a avut o magnitudine de 5,2 grade pe scara Richter și o intensitate în zona epicentrală de cinci grade pe scara Mercalli.

Cutremurul a fost resimțit la București, unde a avut o intensitate de patru grade, precum și în alte orașe din țară. Nu s-au înregistrat victime ori pagube materiale.

Specialiștii seismologi afirmă că astfel de seisme se produc frecvent, în România fiind înregistrate zilnic mișcări de mică intensitate ale scoarței Pămîntului.

Cu 24 de ani în urmă, tot pe 4 martie, în România s-a produs un seism care a avut magnitudinea de 7,2 grade pe scara Richter, provocînd moartea a 1.578 de persoane, dintre care 1.424 numai în București. Pierderile materiale provocate de seism au fost de peste două miliarde de dolari, dintre 1,6 miliarde în Capitală.

Stop cardio-respirator

CAUZA DECESULUI FOSTULUI SENATOR VASILE VĂCARU

Fostul senator PDSR Vasile Văcaru a decedat, ieri, din cauza unui stop cardio-respirator, pe fondul unei afecțiuni cardiace mai vechi, au declarat, pentru MEDIAFAX, surse medicale.

Văcaru a fost adus, sîmbătă seară, la Spitalul Clinic Caritas din București. El a fost internat, în stare foarte gravă, la secția de Cardiologie a unității medicale.

Membrii familiei lui Văcaru au ridicat deja trupul neînsuflețit de la Spitalul Caritas, urmînd să anunțe, azi, unde va fi depus și înmormîntat fostul senator.

Văcaru s-a născut pe 19 septembrie 1946, în comuna Godinești, din județul Gorj. A absolvit Facultatea de Electronică și Telecomunicații a Institutului Politehnic București, în 1969, iar ulterior a devenit doctorand al Academiei de Studii Economice. Era căsătorit și avea doi copii.

Văcaru a lucrat, pînă în 1990, la Editura Științifică și Enciclopedică din București, unde a îndeplinit, pe rînd, funcțiile de redactor, redactor-șef și director. După 1990, a intrat în politică, devenind membru și secretar al Colegiului Director al FSN, în perioada martie 1990-iunie 1992. În iulie 1992, a fost ales membru al Comisiei Naționale a FDSN și secretar executiv al Consiliului Național FDSN, iar începînd din iunie 1993 a devenit membru al Delegației Permanente a PDSR.

Văcaru a fost ales, la scrutinul din 20 mai 1990, senator de Gorj pe lista FSN, iar la alegerile din 27 septembrie 1992 a fost reales, în același județ, pe lista FDSN. Văcaru a fost lider al grupurilor senatoriale ale FSN și, respectiv, FDSN.

În noiembrie 1996, a fost ales senator PDSR în circumscripția Mehedinți, devenind ulterior membru în Comisia permanentă de control parlamentar asupra Serviciului Român de Informații.

LUNI, 5 MARTIE 2001

TVR 1
7,00 Telematinal
9,00 Jurnal de dimineață
9,40 Des. animate
10,00 Bravo, Bravissimo!
(●) 11,30 De la apusul la răsăritul soarelui - horror, SUA, 1996
13,00 Teleenciclopédia- rel.
14,00 Jurnalul de prânz
14,15 CiberFan
14,30 Pro Patria
15,30 Ai vrea tu! - s.
16,00 Kronika - magazin social - politic în limba maghiară
18,00 Corect!
18,10 La țintă
19,00 Infomania
19,10 Avanpremieră Știri
19,15 Pasiuni- s.
20,00 Jurnal. Meteo
20,40 Sport
20,45 Iartă-mă!
21,45 Amprente
(●) 22,00 SEAL - Misiune de salvare - act. SUA, 1996
23,35 Jurnalul de noapte
23,50 Marele jazz

TVR 2
7,00 Veni, video, vici! - rel.
7,15 Des. animate
8,05 Povești cum n-ați mai auzit - rel.
8,35 Piatra magică - s.
(●) 9,00 Legământul tăcerii - dramă, SUA, 1987
10,30 Știri
10,35 Baschet masculin
11,50 Fiice și soții - s.
12,40 Jonathan Creeak - rel.
12,40 Răscruci - rel.
13,15 Domnișoara Andreea - s.
14,10 Des. animate
15,30 Știri
(●) 15,35 Fiice și soții - s.
16,25 Splendorile naturii
17,30 Țara de piatră
18,00 Euro Doc
18,15 Afacerile la cheie
18,30 Telejurnal TVR 2
19,00 Autograf muzical
19,15 Toți, împreună
20,00 Lumea de mâine
21,00 Obsesia vitezei
21,45 Sport Plus
22,30 Știri
22,35 Știri bancare
22,40 Teatrul Național de Televiziune prezintă: **„Dimineața pierdută"** de G. Adamesteanu
0,35 TVM. Mesager
1,05 Telejurnal TVR 2 - rel.
1,30 Undeva în Europa
2,30 Ghidul călătorului

PRO TV
7,00 Pro TV.ro
8,00 Știrile Pro TV - Ziarul dimineții tale
9,00 Nemuritorul - s.
10,00 Tânăr și neliniștit - s. rel.
11,00 Dădaca - s.
11,30 Bebe - s.
(●) 12,00 Noapte de cristal - dramă, SUA, 1996
(●) 14,00 Dragoste de vrăjitoare - fantastic, Franța, 1996
16,00 Tânăr și neliniștit - s.
16,55 Jocuri magice
17,00 Știrile Pro TV
17,40 Teo
18,50 Vremea
18,55 PRO TV te ascultă ce vezi
19,00 Știrile Pro TV
20,00 De la om la om
21,30 Urmărire generală
21,55 Știrile Pro TV
22,00 Avocații - s.
22,45 Provest
23,30 Știrile Pro TV
0,00 X și Zero
0,05 Pro TV te ascultă ce vezi
0,15 Corbul, îngerul negru - s.
1,15 Bebe - s. rel.
(●) 1,45 Noaptea de cristal - f. rel.
3,30 Avocații - s. rel.
4,15 Provest - rel.
5,15 Urmărire generală - s. rel.
5,45 Teo - rel.

TV ACASĂ
7,15 Teleshopping
7,30 Știrile săptămânii - rel.
8,00 Îngerașul - rel.
9,00 Ramona - rel.
10,00 Căsuța poveștilor - rel.
10,30 Al șaptelea cer - f. rel.
11,30 Ia-mă acasă - rel.
12,00 Ziua judecății - rel.
13,45 Viața bate filmul - rel.
14,45 Spune drept - rel.
* Teleshopping
15,30 Înger sălbatic - s.
16,20 Desene animate
16,30 Iubire fără limite - s.
* Acasă la români - Cântă-mi lăutare!
* Știrea zilei
17,30 Dragoste și putere - s.
17,55 Acasă la bunica
18,05 Seducție - s.
18,30 Fiorela - s.
19,00 Îngerașul - s.
20,00 Știrile de Acasă
20,40 De 3 x femeie
21,30 Dragoste nebună - s.
22,20 Luisa Fernanda - s.
23,20 Dragoste și putere - s. rel.
23,40 De 3 x femeie - rel.
0,40 Știrile de Acasă - rel.
1,35 Muzica de acasă

HBO
10,00 Pentru o cauză nobilă - SF, SUA, 2000
11,45 Ca un pește pe uscat - av., SUA, 1998
13,15 Ținutul fermecat - animație, SUA, 1999
14,30 Mâini ucigașe - horro, SUA, 1999
16,00 Instructorii de schi - act., SUA, 1993
18,00 Averea lui Cookie - comed., SUA, 1999
20,00 Falcone -dramă, coprod., 1999
21,45 Totul despre sex - s.
22,15 Doberman - act., SUA, 1997
0,00 Combinație periculoasă - suspans, SUA 1998

PRIMA TV
7,00 Salvați de clopoțel - s.
8,00 Prima Mix!
13,30 Real TV
14,00 Impact
14,30 Camera de râs
15,30 Viper - s.
16,30 Salvați de clopoțel - s.
17,30 Camera de râs
18,00 Focus
19,00 Luna sălbatică - s.
19,30 Impact
20,00 Vrei să fi miliardar?
21,00 Scandal în cartierul chinezesc - comedie, SUA, 1986
23,00 Focus
0,00 Viper - rel.
1,00 Focus - rel.

TELE 7 ABC
7,00 Emisiune nuzicală
9,59 Telecaricatura zilei
10,00 Forța destinului - rel.
11,00 Cinetour
12,00 Club abc
12,59 Telecaricatura zilei
13,00 Emis. muzicală
15,59 Telecaricatura zilei
16,00 D'ale lui Cătălin
18,00 As Show
19,00 Documentar
19,29 Telecaricatura zilei
19,45 Emisiune muzicală
21,00 Telejurnal
21,30 Documentar
21,59 Telecaricatura zilei
22,00 Ofsaid
23,59 Telecaricatura zilei
0,00 Ora unu a venit - rel.
2,00 D'ale lui Cătălin
4,00 Ofsaid - rel.
6,00 Em. muzicală

ANTENA 1 - TV ARAD
6,30 Știri TVA
7,00 Observator
8,00 'Neața - emis. matinală
(●) 11,00 Zile din viața noastră - s.
12,00 Orient Expres
13,00 Știrile amiezii
14,00 Podurile din Madison County - dragoste, SUA, 1995
16,00 Magazin sportiv
16,30 Publicitate, Promo, Dedicații muzicale
16,45 Știri TVA
17,15 Cu drag, pentru mama
17,20 Îmbrățișări pătimașe - ep. 21, 22
19,00 Observator
(●) 20,00 Sheena, regina junglei -comedie, SUA, 1984
21,55 Cu drag, pentru mama
22,00 Marius Tucă Show
23,00 Observator
23,30 Noaptea târziu cu Mircea Badea
0,30 Intrigi în Paradis - s.
1,30 Observator
2,30 Simțul dreptății - s.
3,30 Cosas del Amor - s.
4,30 Ape liniștite -s.

TV INTERSAT
8,25 Deschiderea programului
8,30 Cafeaua de dimineață
9,30 Trei destine - s.
10,15 Neon Rider - s.
11,00 7 x 7 - rel.
12,00 Antrenați pentru a ucide - film
13,30 Desene animate
14,00 Deșertul vorbește - s.
14,30 Serial religios
15,00 Challenge - s.
15,30 Camera ascunsă
16,00 Ți-e teamă de întuneric - s.
16,30 Max Glik - s.
17,00 Auto integral
17,30 Neon Rider - s.
18,00 Avanpremiera Știrilor Intersat
18,02 Neon Rider - s.
18,15 Știrile intersat - Vocea străzii - Reportajul zilei
19,00 Trei destine - s.
20,00 Microb
21,30 Weekend-ul lui Osterman - film
23,00 Știrile Intersat * Vocea străzii - Reportajul zilei
(■) 0,00 Erotica
5,00 Închiderea programului

ATOMIC TV
7,00 Selector
10,00 Reactor
10,30 Haï Hui - rel.
11,00 Atomix - rel.
14,00 Interactiv
15,30 Proaspete și fierbinți - hit-uri ale momentului
15,55 Reactor - știrile zilei
16,00 Romanian Top 100 - rel.
18,00 Selector
19,00 Atomix
21,55 Reactor - știrile zilei
22,00 Selector
22,30 File de poveste - rel.
23,00 Aria 52

RADIO ARAD & RADIO CONTACT (99,1 MHz)
6,00 Lupta cu somnul; 8,00 Bună dimineața, Arad!; 10,00 Tovarășii mei; 12,00 Pulsul zilei; 14,00 Radiomagazin Deutsche Welle; 15,00 Contact FM; 17,00 Bujor Buda și invitații săi (Valori culturale arădene); 18,00 Radiomagazin Radio France Internationale; 19,00 Bună seara, Arad!; 20,00 Ce și pentru cine?; 21,00 Ora de fotbal - Horia Ivanovici; 22,00 O fată deșteaptă - Andreea Ionescu; 23,00 Contact FM

RADIO PRO FM (92,1 MHz)
5,00 - 5,30 BULETIN DE ȘTIRI la fiecare sfert de oră; **5,30 - 7,00 PRO FM PÂNĂ LA UNU** - cu Ramon Cotizo; **7,00-10,00 PRO FM PÂNĂ LA UNU** - cu Flavius Esnican; **10,00 - 13,00 PRO FM PÂNĂ LA UNU** - cu Mihai Dobrovolschi; **13,00 - 14,00 13-14 CU ANDREI** - cu Andrei Gheorghe; **14,00 - 17,00 POFTIM PRO FM** - cu Cătălin Lăpușcă; **17,00 - 19,00 PRO FM E AICI** - cu Cristi Schnebli; **19,00 - 22,00 ASCULTĂ-ȚI MUZICA!** - cu Andi Moisescu; **22,00 - 2,00 PRO FM BY NIGHT** - cu Vlad Craioveanu

RADIO TIMIȘOARA
6,00 Ceasurile dimineții; 8,00 Muzică populară cu dedicații; 9,00 Cânt din suflet; 10,00 De zece ori România; 11,00 Gramofon; 12,00 Miez de zi la polul vest; 13,00 Emisiune în limba germană; 14,00 Emisiune în limba maghiară; 15,00 Emisiune în limba sârbă; 16,00 Radio cocktail; 18,00 Orele cetății; 19,00 Radiojurnal; 19,15 Civica; 20,05 Călătorie în lumea poveștilor; 20,15 Conexiuni rock; 21,00 Curierul de seară. Știri: 6,00; 7,55, 9,00; 11,00; 12,50; 17,00; 20,00; 21,00; 21,55. **Radiojurnal:** 7,00; 16,00; 19,00

RADIO SEBIȘ
6,00-9,00 Matinal „21"
9,00-10,00 Alo, tu alegi!
10,00-12,00 Cafeaua de zece
12,00-14,00 Secvența „21"
14,00-15,00 La porțile dorului - muzică populară
15,00-17,00 Magazin 21
17,00-18,00 Lentila de contact
18,00-19,00 „La Mulți Ani!" - muzică populară și dedicații
19,00-22,00 Expresul de seară
22,00-24,00 Club „21"
0,00-2,00 92,1 Insomnii

Redacția Adevărul nu își asumă răspunderea pentru modificările ulterioare intervenite în programele tv.

SUNTEM CONDAMNAȚI SĂ FIM OPTIMIȘTI

Cunoscutul analist politic Ion Cristoiu comentează în exclusivitate pentru cititorii ziarului „Adevărul" evenimentele săptămânii.

– D-le Ion Cristoiu, Curtea Supremă de Justiție a pus și în sarcina CEC-ului despăgubirea celor de la FNI...

– Hotărârea CSJ este cât se poate de corectă. CEC-ul, dacă a semnat acel contract, n-are decât să plătească. Mai departe, Justiția trebuie să-și urmeze cursul, iar cei vinovați să plătească.

– Ce spuneți despre votul Parlamentului European în ceea ce privește eliminarea vizelor pentru români?

– Este mai mult un vot consultativ și de complezență, deoarece urmează hotărârea miniștrilor de interne din țările comunitare. Nu trebuie să ne facem prea mari iluzii, deoarece până nu vom îndeplini toate condițiile, nu vom beneficia de ridicarea vizelor.

– Care sunt principalele condiții?

– În primul rând securizarea frontierelor, deoarece România exportă foarte mulți clandestini...

– Inclusiv frontiera cu Moldova?

– În primul rând această frontieră. Știu că în ceea ce ne privește este o problemă sensibilă, dar n-avem ce să facem.

– Mai ales acum, când în Moldova au ajuns la putere comuniștii lui Vladimir Voronin.

– Aici atingem o problemă extrem de sensibilă. Așa cum spunea Nae Ionescu, trebuie să ne întoarcem la realitate: Moldova este considerată cea mai săracă țară din Europa. Cu un venit de un dolar pe lună pe cap de locuitor este foarte greu să mai vorbești despre democrație și despre liberalism. Pentru moldoveni, comuniștii lui Voronin erau ultima lor șansă. Din disperare, ar fi votat inclusiv cu „Partidul Florilor de Mușetel"... Numai că, nici la Moscova și nici măcar la Kiev nu mai există comuniști la putere. Așa stând lucrurile, comuniștii lui Voronin n-au cum să facă din Moldova ceva de genul Cuba sau Coreea de Nord...

– Nici România nu este una dintre țările bogate ale Europei...

– Într-adevăr, nu este cu mult înaintea Moldovei.

– Cum comentați debutul actualilor guvernanți?

– Deocamdată este un grandios spectacol de sunet și lumină. Vom vedea mai târziu care vor fi rezultatele concrete. Ca o critică, mi se pare că premierul Adrian Năstase a atacat prea multe subiecte deodată și există riscul epuizării Cabinetului. Numai că, deoarece în prezent nu se configurează nici o alternativă la PDSR, suntem condamnați să fim optimiști.

DORU SINACI
Foto: **M. CANCIU**

ROMULUS TAȘCĂ S-A REÎNTORS LA PPDR

Sâmbătă, la sediul PPDR, s-a desfășurat ședința pe municipiu a acestei organizații, având ca punct important desemnarea delegaților la Conferința Județeană. Președintele pe municipiu, Ioan Gabor, secretarul general Cristina Stoica și vicepreședintele Ioan Mureșan sunt delegați de drept. La aceștia se adaugă șapte delegați aleși. Printre ei, Romulus Tașcă, acesta întorcându-se la PPDR dup scurtul „periplu liberal". ● Ca o noutate, ședința s-a desfășurat în prezența unui jurist, pe care partidul l-a angajat pentru a superviza toate acțiunile PPDR, pentru ca acestea să se încadreze strict în limitele legii. **„În acest fel vom evita situațiile în care sunt folosite împotriva noastră diverse chichițe avocățești"**, ne-a declarat președintele Ioan Gabor. Acesta a primit aprobare din partea Comitetului de Conducere pentru a trimite o scrisoare deschisă către toți primarii, consilierii municipali și județeni aleși pe listele PPDR, în care li se cere să-și exprime în scris, într-un anumit termen, poziția față de partid. **„A trecut vremea politicii făcute la colț de stradă sau pe un colț de masă"**, a spus Gabor.

● De la ședință a lipsit dr. Gheorghe László, unul dintre fondatorii organizației. De ce, nu știm exact. Știm, în schimb, că înainte cu o zi a fost prezent la ședința Comitetului Județean al PNL. L-am întrebat în ce calitate și ne-a spus că a fost invitat. În ce calitate a fost invitat, nu a vrut să ne spună. Oricum, nu prea știm ca la ședințele de comitet județean (în cazul PNL, comitet teritorial, cum se numește mai nou) să participe invitați. Dar, mai știi, poate că în noul proiect de organizare, propus de către Theodor Stolojan, există o asemenea prevedere. De urmărit...

SIMION TODOCA

La Congresul PSDR

NORMA DE REPREZENTARE VA FI FOARTE STRÂNSĂ

La ședința Comitetului Director al PSDR, desfășurată la București, au participat doar membrii (în număr de 41), fără invitați. După cum ne-au informat cei doi delegați de la Arad, Florin Remețan și Doru Orban, principala temă discutată a fost stabilirea normei de reprezentare la Congresul PSDR. Fiecare organizație județeană a prezentat situația la zi privind numărul de membri, cu „elemente clare de identificare" pentru fiecare membru. Cu 2600 de membri înregistrați, organizația arădeană se plasează cu mult peste medie. Norma de reprezentare a fost îndelung discutată, cifrele avansate fiind între 1 delegat la 250 de membri și 1 la 700! Se pare că până la urmă se va opta pentru 1 la 300 sau 1 la 400. Se dorește ca norma de reprezentare să fie foarte strânsă, pentru că delegații la Congres vor fi și delegați la Congresul de fuziune cu PDSR, care va avea loc în ziua următoare.

● Până la Congres trebuie să aibă loc Conferințele județene și locale de alegeri la toate organizațiile. ● Președintele Alexandru Athanasiu a insistat pe implicarea efectivă a președinților de filiale în negocierea funcțiilor la instituțiile descentralizate ale statului, acestea contând foarte mult în stabilirea structurilor de conducere a partidului rezultat în urma fuziunii cu PDSR.

S. TODOCA

Deși va fi o prezență mai discretă

PUTIN NU TRAGE PE DREAPTA

Fostul senator de Arad, Emil Putin, pare să se implice tot mai puțin în activitatea ApR-ului. La Comitetul Județean al ApR Arad, Emil Putin a acceptat prezența în delegația arădeană pentru Convenția Națională de la Brașov și prezența în Consiliul Național ApR, însă nu a dorit să fie nominalizat pentru Biroul Executiv. **„Eu sunt un social-democrat și nu insist să candidez pentru o funcție în Biroul Executiv, pentru că simt că partidul se va îndrepta spre o direcție care nu-mi convine. Cred că în urma Convenției Naționale, ApR se va îndrepta înspre dreapta scenei politice, înspre o politică de alianțe cu PNL"**, a afirmat Putin la Comitetul Județean de vineri.

După ce președintele ApR Arad, Ioan Biriș, a refuzat din motive personale să se implice în structurile de conducere centrale ale ApR, Emil Putin este a doua personalitate marcantă a ApR Arad care face acest lucru.

F. GHENDER

Femeile PRM-iste au reușit să-l aducă pe senatorul DOREL ONACA în județul Arad

Sâmbătă, senatorul PRM de Arad, Dorel Constantin Onaca, „a spart gheața" în ceea ce privește prezența în rândul alegătorilor. Domnia-sa a fost invitat de către organizația de femei a PRM Ineu, la o întâlnire „de mărțișor", împreună cu deputații Creț Nicoară și Nicu Cojocaru. D-na Livia Barbura, care a reușit să ridice numărul femeilor din organizația ineuană la 125, s-a declarat mulțumită de reușita acțiunii, mai ales că la întâlnirea de la Casa de Cultură au venit, pe lângă femei, mai mulți simpatizanți ai PRM. Fiecare femeie a primit câte un buchețel de flori, provenind de la Constanța.

Parlamentarii PRM i-au asigurat pe locuitorii Ineului că doleanțelor lor vor fi înregistrate și analizate mai rapid, având în vedere faptul că Primăria a pus la dispoziția partidului un spațiu în care va funcționa un birou parlamentar. De buna funcționare a acestuia se va ocupa d-na Livia Barbura.

„Se va rupe pisica!"

După întâlnire, la Primărie a fost organizată o conferință de presă, la care au luat cuvântul toți cei trei parlamentari. Tema de bază a fost neparticiparea la guvernare a PRM, în ciuda faptului că este a doua forță politică a țării, conform rezultatelor obținute la alegeri.

„Cum vi se pare ca un guvern minoritar să-și asigure o majoritate parlamentară cu cei care au guvernat înainte?" (Onaca).

● În Parlament **„se votează ca la Marea Adunare Națională"**, stilul „pompieristic" făcând să treacă „într-o veselie" legi care nu au putut trece de zece ani încoace (Nicu Cojocaru).

● **„Avem doar câteva pârghii, pentru că ei sunt majoritari datorită compromisurilor făcute. Sunt teancuri mari de ordonanțe ale puterii trecute aflate la dispoziția actualei puteri, date în folosul unor persoane sau grupuri de persoane"** (Creț Nicoară).

● Cu toate acestea, senatorul Onaca este convins că până la urmă PDSR-ul nu va avea încotro și va trebui să țină seama de PRM, adică de opțiunea electoratului: **„Sunt convins că se va rupe pisica, într-un viitor foarte apropiat."**

● Ca un prim rezultat concret al promisiunii de a fi alături de oamenii din Ineu, senatorul Onaca a înaintat deja ministrului Sănătății, Daniela Bartoș, **„memoriul cu privire la necesitatea și oportunitatea continuării investiției „Spital 100 paturi Ineu", lucrare începută în anul 1995, realizată în proporție de 30%."**

● Una peste alta, prin întâlnirea de la Ineu, PRM a demonstrat că știe faptul că un partid este permanent în campanie electorală.

SIMION TODOCA

Veniturile directorimii îmbuibate

INSUPORTABILA POVARĂ

(Urmare din pagina 1)

De precizat că la aceste venituri brute se adăugau și alte drepturi bănești substanțiale pentru fel de fel de servicii aduse cauzei, încât în pungile directorimii nu mai încăpea atâta bănet.

Practic, pentru asemenea oameni, România este o țară capitalistă dezvoltată, un fel de paradis în care să tot trăiască pe picior mare. Boierește. Să nu mai vorbim despre numeroasele venituri negre ale directorimii din FPS și nu numai, de comisioane și daruri mai mult ori mai puțin aflate la vedere, dar ușor de imaginat în cazul unor privatizări mai mult decât dubioase.

Asemenea directori plătiți împărătește din banul cetățeanului există cu miile, poate zecile de mii în țara noastră românească, constituind un fel de rană deschisă în trupul economiei și un gol imens în punga tot mai ușoară a omului de rând.

Alți directori generali sunt și mai flămânzi decât flămânzii. Între aceștia, unul de la falimentara noastră companie de transporturi aeriene a încasat în decembrie anul trecut venituri totale de aproape 300 milioane lei! Este adevărat că în sumă sunt incluse toate cele: leafa lunară de aproape 150 milioane lei, prima anuală consistentă, sporuri de tot felul, prime de Crăciun și de Anul Nou etc. Dacă ar fi vorba despre o firmă particulară, directorii noștri pot câștiga și un milion de dolari pe lună (cu condiția să plătească statului impozitele și taxele legale), dar nu la compania de stat. Și asta cu atât mai puțin cu cât este vorba despre o companie cu pierderi.

Cum este posibil un asemenea jaf din avutul cetățeanului? Cum ajung directorii să umfle asemenea venituri absolut exorbitante într-o țară cu majoritatea locuitorilor loviți de sărăcie? Cum este posibil ca directorii de la regiile autonome să adune banii cu ghiotura și cu legea în mână? Simplu! Directorimea îmbuibată este constituită majoritar din clienții politici ai Puterii. Până la alegerile din noiembrie a supt la uger clientela politică cederisto-pedisto-udemeristă. Acum a venit rândul pedeseriștilor să pună clienților câte o țâță în gură. Iată de ce plâng astăzi țărăniștii, peneliștii și pediștii, acuzându-i pe fericiții deținători ai Puterii că au declanșat un riguros proces de repedeserizare! Ceea ce este oarecum adevărat, cel puțin în parte. Dulceața laptelui supt la ugerul comunitar este prea apreciată de putere pentru a lăsa vaca (bună de muls) din mână. Altfel zis, câștigurile inimaginabile ale directorimii sunt aprobate de guvernanți, pentru a-i răsplăti în mod legal pe cei care au ajutat partidele într-un moment sau altul. Într-un fel sau altul! Necazul e că aceste căpușe nesătule au liber să se hrănească și cu sângele nepricopsitului om de rând.

CONSILIERII ȚĂRĂNIȘTI S-AU PREZENTAT LA RAPORT

Sâmbătă, în ședința Comitetului Județean al PNȚCD Arad, consilierii locali municipali Ovidiu Marian și Marcel Chișcan au prezentat delegaților din județ un raport de activitate și principalele proiecte și hotărâri pe care le-au promovat și susținut. Dintre acestea, remarcăm hotărârea prin care s-a revenit la vechea zonare a Aradului, prin intermediul căreia au scăzut semnificativ impozitele pe terenuri.

Membrii Comitetului Județean al PNȚCD Arad s-au arătat îngrijorați de promovarea ordonanței care anulează cupoanele agricole pentru agricultori. Țărăniștii arădeni privesc cu neîncredere sistemul de politici pentru agricultori promovat de Adrian Năstase. **„Din experiența anterioară am observat că distribuirea cupoanelor agricole prin Direcția Agricolă nu face decât să complice inutil acest proces, să întârzie ajungerea subvențiilor la producătorii agricoli"**, ne-a declarat Cosmin Galu, purtătorul de cuvânt al PNȚCD Arad.

În acest weekend, o echipă mixtă „seniori-juniori", care i-a cuprins pe Vasile Ciobancan, Aurel Mladin, Cosmin Galu și Silviu Mârnea, s-a deplasat în județ, la Moneasa, Dezna, Sebiș și Buteni unde s-a întâlnit cu reprezentanții PNȚCD și cu aleșii locali. La aceste întruniri au participat și membrii ANCD din aceste localități, care s-au exprimat în favoarea intrării acestui partid în PNȚCD.

F. GHENDER

Între legendă și adevăr...

CORIDOARELE SUBTERANE ALE ARADULUI

◆ Vechea canalizare - un veritabil tunel?

Între anii 1763 și 1783 sub domnia Mariei Tereza și a lui Iosif al II-lea, în actualul municipiu Arad a fost ridicată Cetatea Aradului. Un adevărat monument istoric, printre puținele din țară care s-au păstrat în timp atât de bine. Odată cu apariția cetății Aradului, folclorul local a născut ideea precum că odată cu ridicarea cetății s-au construit și o serie de tuneluri pe sub oraș care erau folosite de armate în caz de necesitate. Din gură în gură s-a ajuns până astăzi cu varianta existenței pe sub oraș - mai ales în zona vechiului centru civic - a unor tuneluri care s-ar intersecta și ar face ca orașul privit în secțiune să pară un șvaițer. Legendele par să vină dinspre Paris, acolo unde a existat o adevărată „modă" în acest sens, după spusele directorului adjunct al Muzeului Județean Arad, dl. **Mircea Barbu. „În anii '40 această manie s-a accentuat după ce a rulat filmul polonez „Canalul" care a reeditat ideea tunelurilor subterane"**, spunea domnia-sa.

Și cum o vorbă din bătrâni zice că acolo unde nu este foc nu iese fum, tot așa putem spune și noi că totuși ceva trebuie să fi stârnit imaginația arădeanului. Studiind istoria mai apropiată și mai îndepărtată a orașului nostru se poate găsi o explicație plauzibilă.

◆ Canalizare sau tunel subteran?

„În cazul Cetății Aradului au existat tuneluri de mică distanță prin care se făcea o ieșire rapidă fără să o cunoască cel care încerca să o asedieze. Totuși în general tunelurile erau legături interne în cadrul sistemului de fortificație și care făceau conexiunea de la sistemul central către exterior", spunea dl. **Mircea Barbu**. În legătură cu ideea că ar exista un tunel pe sub Mureș de la cetate către oraș, nici un document al muzeului nu poate confirma acest lucru. Totuși, în zona străzii Bălcescu, Liceul „Moise Nicoară", până la P-ța Avram Iancu și apoi către Biserica catolică există un tunel care în concepția muzeografilor arădeni e vorba despre vechea canalizare a orașului. Exact în perioada în care s-a construit Cetatea Aradului s-au început lucrările și la prima canalizare a orașului. Astfel că, la o adâncime de peste 2,5 m s-au construit sisteme de canalizare realizate din cărămidă boltită. Aceste tuneluri înalte de 1,70 m, construite ca făcând parte din sistemul vechi de canalizare, se scurgeau în fostele brațe ale Mureșului. De pildă, în anii '79, pe strada Bălcescu s-au descoperit intrări în vechea canalizare. La fel s-a întâmplat și la ridicarea magazinului de articole sportive de pe strada Mețianu colț cu P-ța A. Iancu. **„Atunci am văzut sistemul boltit al vechii canalizării. Acualmente, sistemul de canalizare este abandonat, pe alocuri aceste tuneluri sunt surpate, nemaifiind utilizabile"**, spunea directorul adjunct al Muzeului Județean Arad, dl. Mircea Barbu.

◆ Tehnica nu permitea realizarea unui tunel

Și totuși, foști ofițeri și soldați din Cetatea Aradului susțin că ar fi văzut cu ochii lor planuri ale cetății în care există creionate acele legături subterane cu orașul. În sprijinul ideii că este imposibilă existența unor astfel de legături subterane vine următorul argument expus de dl. Mircea Barbu: **„Dacă ar fi existat vreo legătură între cetate și oraș - printr-un tunel subteran - atunci trupele imperiale din cetate ar fi ieșit în spatele celor care asediau cetatea la Revoluția de la 1848-1949. Pe lângă porțile principale e posibil ca pe distanță mică, e vorba de zeci de metri, să fi existat unele coridoare de acest gen. Ele însă nu făceau legături pe distanțe mari. De fapt tehnica de atunci nici nu permitea acest lucru."**

În subteranul străzii Bălcescu - precum în cazul multor străzi din vechiul centru civic - se găsește fosta canalizare a orașului. Adică un veritabil tunel înalt de aproape 1,70 metri. A fost acesta realizat inițial ca tunel sau doar o simplă canalizare?!

◆ Legendă sau adevăr?

În sprijinul muzeografilor vine și experiența avută în P-ța Romană, la construcția vechilor blocuri. La ridicarea blocului turn s-a mers până la o adâncime de aproximativ opt metri. Profilul cercetat atunci a arătat că vatra orașului era un teritoriu mlăștinos care s-a ridicat în timp prin depuneri de sedimente. Pământul nisipos nu putea permite săparea unor coridoare subterane pe distanțe mari.

Este posibil ca existența acestor sisteme de canalizare atât de mari să fi iscat legenda privitoare la existența unor coridoare subterane pe raza vechiului centru civic. Trebuie menționat faptul că vechiul centru civic al orașului era în zona P-ței Avram Iancu, străzile Bariției și Cuza Vodă, iar prin aceste sisteme de canalizare aproape că se putea circula în picioare.

◆ Neudorf - conac cu tunel?

Situația este similară și în privința castelelor și a conacelor existente pe raza județului Arad, majoritatea construite în secolul al XVIII-lea. Aici putem aminti conacele de la Bulci, Căpâlnaș, Mocrea sau Oradea. În privința conacului de la **Neudorf**, aici legenda spune că ar exista un tunel ce ar face legătura cu cetatea de la... Șoimoș. Ba mai mult, localnicii spun că după cel de-al doilea război mondial, doi oameni ar fi intrat în tunelul aflat în curtea conacului de la **Neudorf**, unde se află și mormântul prințesei Ana Maria de Habsburg. Nu se știe ce s-a întâmplat cu ei însă legenda spune că aceștia n-ar mai fi ieșit niciodată din tunel, prăpădindu-se acolo. Domnul Mircea Barbu susține că nu poate fi vorba de existența unor astfel de coridoare subterane în cazul unui castel sau conac. **„În cazul cetăților e posibil să existe ieșiri secundare, secrete, dar și acestea pe o distanță mică, între sistemul de fortificații."**

În concluzie e greu de spus de unde s-au iscat astfel de legende ce au făcut „modă" prin urbea noastră. Cu toate argumentele prezentate sunt însă multe semne de întrebare care planează asupra acestui incitant subiect. Drept mărturie stau coridoarele subterane ale Aradului care e foarte probabil să fie vorba de vechiul sistem de canalizare. La **Neudorf** însă, există în curtea conacului o ramă dreptunghiulară care în urmă cu zeci de ani reprezenta intrarea într-un tunel. Să fi intrat acolo doi curioși care să nu se mai fi întors niciodată? Greu de spus cu certitudine. Și totuși, legendele circulă....

SORIN GHILEA

De astăzi

AUTOVEHICULELE RUTIERE VOR FI CONTROLATE ÎN TRAFIC

Începând de astăzi, specialiști ai Registrului Auto Român (RAR), filiala Arad, împreună cu cadre din Poliția Rutieră, vor începe controlarea autovehiculelor aflate în trafic. Astfel, se va acționa pentru depistarea defecțiunilor tehnice, a emisiilor poluante peste limita admisă și a vehiculelor care circulă cu inspecția tehnică expirată sau falsificată.

Vintilă Petrugan, director la RAR Arad, spune că verificările tehnice vor fi făcute cu ajutorul autolaboratoarelor echipate cu aparatură de specialitate potrivit Reglementărilor și normelor tehnice în transporturile rutiere și ale condițiilor tehnice de admitere în circulație.

Împotriva celor vinovați se vor lua măsuri de sancționare contravențională și administrativă prevăzute de legislația în vigoare.

C. TRIF

După înțeleapta părere a consilierilor noștri

UN ARĂDEAN FACE BAIE DE 8 ORI PE ZI!

Așa cum am promis continuăm să publicăm opinii pe marginea modului de stabilire a cheltuielilor la asociațiile de proprietari, chestiune în care s-a amestecat atât Artermul cât și Consiliul Municipal Arad. Cum, se va vedea mai jos.

„Am urmărit multele puncte de vedere în legătură cu agitata problemă a noilor reglementări a cheltuielilor de căldură între care și articolul semnat de Olimpia Măcinic, cititoare care se vede că nu stă la parter pentru că susține ceea ce susține. Eu zic că lucrurile stau invers.

As spune pentru început că nu eu am optat la repartizarea locuințelor pentru parter (îmi doream și eu un etaj I până la III), dar nu s-a putut altfel din cauza P.C.R. (pile, cunoștințe, relații). Mai departe: despre ce „facilități" ar fi vorba că dețin o locuință la parter în afară zice-se de costul scăzut al locuinței, că văd că asta sare în ochii unora, cei în cauză neamintind nimic de numeroasele neajunsuri pe care le avem noi cei de la parter. Dar să enumăr, câteva:

● igrasie mai multă decât la ceilalți de la etajele superioare; ● parchetul putred din cauza condensului de la subsolul tehnic; ● gândaci, furnici în număr mai mare decât la ceilalți; ● eu, cel de la parter sunt primul care recepționez tropotul pe scări și zgomotul ușilor trântite de cei care locuiesc de la etajul I în sus; ● sunt primul (și singurul de fapt) care trebuie să lucrez în jurul blocului - amenajare spații verzi, înlăturarea efectelor unor inundații și alte munci de acest fel. Referitor la spațiile verzi - am apostrofat pe unul de la etajele superioare să vină la săpat și știți ce mi-a spus: să fac singur treaba că doar eu miros florile! ● nu în ultimul rând sunt primul care iau contact cu mirosurile cauzate de cei care mai fac câte „ceva" în jurul blocului. La toate acestea se mai adaugă inexistența balconului, care probabil contribuie la diferențierea prețului scăzut. Referitor la acest aspect eu nu mai am nimic de spus, îi las pe alții să mai spună câte ceva sau să mă combată dacă au argumente.

Cât privește cei 11,85 m.c. de apă caldă ce reprezintă norma de consum stabilită de Consiliul Municipal Arad, matematic aceasta înseamnă aproximativ 1,2 t de apă adică 12.000 l de apă caldă pe lună! Ce poate face o persoană cu această cantitate de apă? Haideți să vedem! 1. să umple cada de 240 ori, adică să facă baie de 8 ori pe zi! 2. Să zicem că face baie o singură dată pe zi, și tot îi mai rămâne să spele fără probleme vase, rufe, să se spele pe mâini cu vreo 50 de litri (!), iar la sfârșit se va trezi cu încă circa 3—4.000 de litri cu care poate, Doamne ferește, să inunde blocu. Asta cu apa pentru o singură persoană, dar dacă mai ai și în familie 2-3-4 persoane ce te vei face cu atâta apă caldă?"

Șerbonoiu Ștefan, Arad, Str. T. Vladimirescu nr. 14 Sc. C, ap. 2 (parter)

Să fim corecți, dar toți!

„Vă scrie un cititor fidel al ziarului dvs. (abonat permanent). Referitor la articolul publicat de dv. sub numele „De ce hoții de căldură nu sunt pedepsiți?", vă pot spune că sunt un adept al corectitudinii, dar, această corectitudine, cred eu, ar trebui să se manifeste, din partea tuturor celor implicați în acțiune și mai ales din partea prestatorului de servicii, în cazul nostru, ARTERM. La ce mă refer? La faptul că noi cetățenii, plătim căldura la ARTERM în funcție de suprafața radiantă a caloriferului (nr. total al elementilor), dar ce ne facem căci dacă vei pune mâna pe calorifer, ai să te convingi că este călduț numai în partea superioară a sa (cca 10 cm.) iar restul, până jos este rece bocnă. Mă întreb ce căldură radiază această „suprafață radiantă" a caloriferului care de fapt este rece și cine este mai vinovat pentru acest lucru? Noi care plătim căldura sau cei care, chipurile, ne-o furnizează?

Poșta redacției

Cât privește chestiunea cu „favoritismele" pe care le au cei care stau la parter în cazul plătirii cheltuielilor cu căldura, consider că doamna care a scris așa ceva probabil că nu locuiește la bloc și de aceea spune ce spune. În concluzie, cel mai corect și cinstit lucru este zic eu ca fiecare calorifer să aibă contorul său care înregistrează tot ceea ce consumi, contor pe care să poți să-l reglezi în funcție de confortul dorit și îndeosebi de ceea ce dispune în buzunar".

Un cititor fidel al ziarului „ADEVĂRUL"

Mai întâi câteva cuvinte despre spusele „cititorului nostru fidel". Se pare că problema repartizării cheltuielilor cu căldura după suprafața radiantă are toate șansele să se eternizeze, chit că dacă ar fi să ne luăm după lege - și trebuie să ne luăm! - lucrurile sunt foarte clare: nu există la ora actuală decât un singur mod de a repartiza cheltuielile lunare cu căldura: cel după suprafața radiantă din fiecare locuință. Evident, că soluția cea mai fericită, soluția finală va fi contorizarea individuală a căldurii, respectiv montarea pe fiecare calorifer a acelor repartitoare de căldură și robineți de reglaj care deja se întâlnesc în tot mai multe locuințe din Arad și de care posesorii acestora se declară foarte mulțumiți.

Cât privește prima scrisoare, firește, ea reprezintă un punct de vedere (mă refer la chestiunea avantajelor și dezavantajelor de a locui la parter). În schimb problema normelor de consum pentru apă caldă este așa cum a prezentat-o cititorul nostru, revoltat - și pe bună dreptate! - de enormitatea unei asemenea logici: aproape 12.000 de metri cubi de apă caldă de persoană pe lună!

Și, asta - după cum bine a spus dl. Șerbonoiu Ștefan - în condițiile în care în apartament locuiește o singură persoană. Ce te faci însă dacă ai o familie mai numeroasă, de 5-6 persoane și fiecare dintre cei 6 membri ai familiei face - ca să îndeplinească norma stabilită cu atâta înțelepciune de consilierii noștri - 8 (!) băi pe zi?! Înseamnă că baia este ocupată aproape 24 de ore din 24! Am vrea noi să intrăm în Europa, dar nici așa, fiind obligați să facem 8 băi pe zi!

MIRCEA DORGOȘAN

„SEDUȘI" ȘI ABANDONAȚI

Profesia de asistent maternal profesionist este nou apărută în domeniul protecției copilului și practicată efectiv de la începutul anului trecut. În acest moment, aproximativ 40 de persoane din Arad au această meserie. Adică au în plasament sau încredințare un copil instituționalizat pe care, timp de maximum șase luni de zile, îl pregătesc pentru viața de familie.

Finanțarea proiectului **„Rețeaua asistenților maternali profesioniști"** a fost suportată anul trecut de către Agenția Națională pentru Protecția Drepturilor Copilului. Pe lângă fondurile alocate de aceasta, Direcția Generală pentru Protecția Drepturilor Copilului (DGPDC) Arad a asigurat și fonduri extrabugetare pentru susținerea programului. Adică a încheiat convenții de colaborare cu diverse fundații și organizații neguvernamentale în baza cărora se asigurau niște sume de bani pentru cheltuielile materiale pe care asistenții maternali le aveau cu copiii.

Concret, în utima parte a anului trecut, un asistent maternal profesionist primea lunar în mână un salariu de 780.000 de lei, căruia i se adăuga 406.000 de lei - alocația de plasament/încredințare a copilului și alocația de stat de 130.000 de lei. Toate aceste sume erau asigurate de către stat. Dar, pentru a asigura copiilor condiții de creștere cât mai bune, asistenții mai primeau în jur de un milion și jumătate de lei lunar, cu titlu de sponsorizare din partea unor fundații. În total 2.800.000 de lei. O sumă deloc neglijabilă. Dar o sumă pe care asistenții maternali o apreciază ca fiind rezonabilă deoarece copiii pe care îi au ei în încredințare/plasament au nevoi speciale. Ei sunt retardați, atât fizic cât și psihic, datorită instituționalizării și au nevoie de recuperare. Asistenții trebuie să îi ducă la masaj, gimnastică medicală, la logoped sau la neuropsihiatrie. Toate costă bani.

Din păcate pentru soarta acestor copii, doi asistenți maternali și-au abandonat meseria, chiar la începutul lui 2001. După ce, timp de o lună de zile, se acomodase cu viața de familie, un copil a fost dus înapoi în leagăn. Celălalt a fost un pic mai norocos - după o primă tentativă eșuată, a fost încredințat unui alt asistent. Doi copii care, fără voia lor, au devenit niște piese în joaca mai mult sau mai puțin serioasă a unor adulți.

De ce au fost ei nevoiți să treacă și prin așa ceva? Simplu: din cauza banilor. A banilor pe care îi primește asistentul maternal. Ei sunt considerabil mai puțini decât anul trecut, reducându-se doar la salariu (un milion de lei în mână) și cele două alocații (535.000 de lei). Fondurile extrabugetare au dispărut deoarece DGPDC Arad nu a mai încheiat în acest an convenții de colaborare cu organizațiile neguvernamentale preocupate de protecția copilului. De ce nu s-au încheiat aceste convenții este un subiect mai delicat (ce are legătură cu adopțiile internaționale) dar asupra căruia nu insistăm acum.

Ne preocupă în acest moment doar soarta copiilor. Nu le este oare suficientă trauma datorată abandonului? Mai trebuie să le adăugăm altele?

Acestea sunt doar două din multele întrebări la care ar trebui să răspundă DGPDC Arad.

DIANA DUȚU

La Utvinișul-Nou

O FAMILIE DE MINERI TRĂIEȘTE LA LIMITA SUBZISTENȚEI

Pentru că s-a îmbolnăvit în condițiile mizere din mină, în anul 1986 Gheorghe Șuiu a renunțat la serviciu, și-a luat familia și a venit din Vulcan în județul Arad, în speranța unui trai mai bun. Din păcate, nu a fost să fie așa. S-au stabilit la IAS Utviniș, unde a lucrat o vreme, descurcându-se destul de bine. „Pe atunci aveam doar trei copii, pe Mirela, din prima căsătorie, pe Niculina și Aurelian, dar apoi au venit ceilalți doi: Luminița și Cristina. Ne descurcăm tare greu de când nu mai lucrează bărbatul meu. Mai lucră el, cu ziua, la un italian, dar câștigă puțin. Noroc cu alocația celor trei copii mai mici și cu ajutoarele de handicapați, pentru că toți copiii sunt retardați. Cristina, de 13 ani, ce e mai tresărită între ei. Ea merge la școală în clasa a V-a, la Șofronea. Pe Luminița, de 15 ani, am dat-o anul ăsta la Școala specială din Ineu. Aurelian are 21 de ani, dar e surdo-mut și e foarte recalcitrant, nu-l putem pune la muncă", spune Maria Șuiu, mama celor cinci copii. Sărmana femeie a pierdut doi copii la naștere. Mirela, la cei 26 de ani ai săi, are o fetiță din „flori", pe Alina, care a făcut doi anișori. „Am făcut-o cu un băiat din Șofronea, dar nu mi-l trebe de bărbat, că-i rău și betiv. Mai bine stau așa cum mă vedeți", ne-a spus Mirela. Ea e iarăși gravidă de câteva luni. „M-am întâlnit cu el la un bar, mi-a zis că-i prieten cu tata, mi-a dat de băut și și-a bătut joc de mine", a adăugat ea.

În disperare de cauză, Maria Șuiu a apelat la „domn' primar", pentru un ajutor bănesc și acum așteaptă „să aprobe consilierii."

FLORIN TRUȚ
Foto: **VIOREL MUSCA**

Pentru că le-a tăiat, „pe bune" ajutorul social

ȚIGANII DIN ZIMAND CÚZ ÎNJURĂ PRIMARUL!

Prin Hotărârea Consiliului local Zimandul Nou, beneficiarii de ajutor social sunt obligați să presteze șase zile de muncă în folosul obștei. Evident, doar cei care sunt apți de muncă. După apariția acestui act normativ local, numărul celor care primesc ajutor social s-a redus drastic, de la 86 la doar patru în prezent! Andrei Kovacs, primarul comunei spune că cei mai mulți dintre cei care au beneficiat de ajutorul bănesc erau buni de muncă. „Anul trecut aveam nevoie de oameni pentru săpat șanțuri în vederea introducerii rețelei de gaz. Am mers la Zimand Cuz, între țigani, unde știam că sunt câțiva tineri apți de muncă. Cei de la gaz le-ar fi plătit 18.000 de lei pentru un metru liniar de șanț. I-am găsit jucând fotbal. Când le-am zis despre ce-i vorba mi-au spus că pentru banii ăștia nu vin... M-am întors la Primărie și le-am tăiat ajutorul social la toți care aveau dosar și au refuzat să vină la săpat șanțuri. Pentru asta și acum mă înjură țiganii!", spune primarul Kovacs. El a mai adăugat că până la urmă șanțurile pentru gaz au fost săpate de muncitori aduși tocmai din Maramureș și Moldova...

FLORIN TRUȚ
Foto: **VIOREL MUSCA**

20 LA SUTĂ DINTRE ARĂDENI NU ȘI-AU RIDICAT CARNETELE DE ASIGURAT

■ distribuirea tipizatelor se încheie în mai
■ fără vignete, carnetul nu are valoare

Toate carnetele de asigurat pe care Casa de Asigurări de Sănătate (CAS) a județului le-a comandat la București, au ajuns la Arad. Mai exact, 462.412 tipizate. Distribuirea lor către pacienții asigurați a început în iulie anul trecut și s-a făcut prin intermediul medicilor de familie. Cu toate că aceștia nu au fost prea încântați de a presta și alte servicii în afara celor medicale, au acceptat până la urmă, în ideea întreținerii bunelor relații cu CAS.

Distribuirea carnetelor a decurs însă destul de greoi. Asta pentru că oamenii nu au prea mers la doctor special pentru a-și lua carnetul. În general, ele au fost ridicate de pacienții care, având probleme de sănătate, s-au prezentat la cabinet, pentru consultație. Așa stând lucrurile, la această oră se apreciază că în Arad au fost distribuite aproximativ 370.000 de carnete, adică 80% din totalul tipizatelor. Procesul de distribuire a acestora este programat a se încheia la sfârșitul lunii mai. Până atunci, toți asigurații în sănătate trebuie să se afle în posesia carnetului. Trebuie să se prezinte, deci, la medicul de familie, pentru a-l ridica. În cazul în care se constată că datele personale din carnet sunt tipărite greșit sau dacă pacientul nu-și găsește, pur și simplu, carnetul, el trebuie să se prezinte la sediul CAS (Bulevardul Revoluției nr. 45, lângă Policlinica Municipală), și să completeze o cerere tip pentru eliberarea carnetului de asigurat.

Carnetele de asigurat au valoare, deci pot fi utilizate, doar după aplicarea vignetelor. În cel mai scurt timp, CAS Arad va distribui vignetele, în funcție de categoria de asigurați. Dacă pacientul asigurat e angajat, vignetele vor fi distribuite prin angajator. Pentru cei care se asigură direct la Casă, vignetele se vor elibera odată cu declararea și plata. Persoanele care nu au venituri vor putea ridica vignetele de la primăria localității de domiciliu. Pentru pensionari, vignetele nu sunt necesare.

Având carnetul cu vigneta aplicată pe el, dovedim că ne-am achitat contribuția lunară la fondul asigurărilor de sănătate, deci dovedim că avem calitatea de asigurat. Numai așa putem beneficia de gratuitățile oferite de Legea 145, Legea asigurărilor de sănătate.

DIANA DUȚU

SATUL MOCREA - ÎNDREPTĂȚIT SĂ REDEVINĂ COMUNĂ

Pentru cine cunoaște Mocrea de pe vremea când era comună, nu se poate să nu-i reînvie acea imagine de localitate cochetă, cu viile lucrate de oameni gospodari, de colne care, de la mare distanță, arătau ca niște vilișoare, de horele care se făceau duminică de duminică sub pomii de lângă Primărie sau peste drum de Primărie cât și de turmele de vite pe care le aveau gospodarii comunei.

A venit însă colectivizarea și cu ea și ideea năstrușnică a celor care au distrus viile și frumusețea de colne înșirate de-a lungul dealului.

Mai târziu i-a venit cuiva ideea de a face din fosta comună o anexă, un apendice al orașului Ineu, fapt care a dus la desființarea Primăriei și tot ce a fost legat de ea, rămânând doar imobilele.

Și cum decorul n-a fost destul de sumbru, unui oarecare trăznit de primar din Ineu i-a venit ideea luării acoperișului de pe fostele grajduri, spre a-l folosi în altă parte.

Așa cum arată acum, satul Mocrea pare un loc parcă lipsit de viață, un loc unde nu pare a se întâmpla nimic, ca în târgurile descrise de Sadoveanu. La sala unde primarul își primea consătenii am văzut niște rufe întinse la uscat, iar unde a locuit notarul locuiește un oarecare cetățean; trotuarele n-au mai fost reparate de cine știe când, iar când vii de la gară, noaptea, este o beznă de nu se vede om cu om.

Aceasta fiind situația, factorii de decizie n-ar strica să revină asupra deciziei de desființare a localității Mocrea, redându-i acesteia statutul de comună, mai cu seamă că la nivel central ideea reînființării anumitor comune există.

Prof. PAVEL BERLO

La Mustești

SE REPOPULEAZĂ SATUL

Printre cele 10 localități pe care le are în componența sa comuna Gurahonț, satul Mustești, așezat la o distanță de peste 10 km, ocupă un loc aparte. Localitatea este binecunoscută pentru producția de cireșe, aici fiind cele mai renumite soiuri, iar vara se organizează adevărate baluri ale cireșelor unde participă și mulți locuitori din satele limitrofe.

Deși la ora actuală există 90 numere de casă, din care gospodării locuite doar 45, la un moment dat se părea că localitatea este pe cale de dispariție. Iată însă că în ultimii doi ani satul a renăscut din propria cenușă, aici stabilindu-se mai mulți cetățeni din diferite zone ale țării: Sibiu, Arad, Timișoara, oameni tineri dar și vârstnici, care vor să pună umărul pentru a reda o nouă dimensiune satului Mustești. Prin sprijinul primăriei comunei Gurahonț a fost refăcut podul care a fost distrus vara trecută de apele învolburate. Gospodăriile care până mai ieri erau date uitării, având un grad înaintat de degradare, sunt refăcute de cei care - se pare - au găsit un loc prielnic în această zonă atât de primitoare și liniștită. În sat există biserici (atât ortodoxă cât și a altor culte), școală cu clasele I-IV, magazin al cooperației de consum. Oamenii fac aprovizionarea săptămânal, în ziua de luni, la piața din Gurahonț, autobuzele ducându-i pe toți cei care doresc să-și facă cumpărături pentru o săptămână.

Domnul ION TORMAN, venit tocmai din Timișoara, îmi spunea zilele acestea că familia sa nu putea găsi un loc mai mirific ca acest sat de la poalele Munților Zărandului. Acum își pune la punct gospodăria, va cultiva tot ce este necesar traiului, iar cireșii din zonă, bine exploatați, speră să-i aducă un plus de belșug în casă.

ALEXANDRU HERLĂU

CIOBANII AMENINȚĂ CU BLOCAREA VĂMILOR

Președintele Asociației crescătorilor de oi din România amenință că ciobanii vor trece la blocarea vămilor dacă nu li se vor rezolva problemele.

„O să le facem o surpriză chiar de 8 Martie", declară dl. Ioan Bratu.

Nemulțumirea ciobanilor este legată de modul în care se eliberează licențele de export de carne de oaie pe piețele Comunității Europene.

„Dacă de la ministere nu vor înțelege să ne dea și nouă, producătorilor, posibilitatea de a exporta direct, fără intermediari, vom protesta. Într-o primă fază, blocăm cu turmele de oi vămile din vestul țării, inclusiv cele din județul Arad. În cazul în care acțiunea noastră nu va da roade, vom duce oile, măgarii și câinii în fața Guvernului" ne-a mărturisit dl. Ioan Bratu.

N. OPREAN
Foto: **ȘT. MATYAȘ**

Pe zi ce trece, ARADUL ESTE TOT MAI BINE REPREZENTAT LA BUCUREȘTI

DI. LUCACI GHEORGHE este noul director-general al Administrației Naționale a Drumurilor

Născut în comuna Buteni, localitatea Berindia, în anul 1951, arădeanul Lucaci Gheorghe a fost numit săptămâna trecută în funcția de director - general la Administrația Națională a Drumurilor. Domnia-sa este profesor universitar la Universitatea din Timișoara și directorul „SEARCH CORPORATION" (filiala Timișoara), societate cu capital american profilată pe inginerie și consultanță în domeniul drumurilor și podurilor.

Gheorghe Pele, prefectul Aradului ne-a declarat că **„desemnarea prof. univ. dr. ing. Lucaci Gheorghe în această înaltă funcție este un câștig pentru țară, dar și pentru județul nostru. Și pe viitor vom sprijini promovarea unor arădeni competenți în structurile guvernamentale."**

DORU SINACI

De doi ani

PRIMĂRIA GRĂNICERI SE JUDECĂ CU CHIRIAȘII LOCUINȚELOR DE SERVICIU

De doi ani, Primăria Grăniceri se „luptă" în instanță cu chiriașii locuințelor de serviciu, care doresc să cumpere apartamentele în care locuiesc cu chirie. Instanța a dat câștig de cauză de câteva ori chiriașilor, dar și Primăriei. Acum s-a ajuns la Curtea de Apel de la Timișoara de unde se așteaptă hotărârea judecătorească. Primarul comunei, **dl. Farcu** ne-a declarat însă că **„suntem dispuși să ne judecăm cu ei până la sfârșitul mandatului, pentru că acel bloc a fost construit cu destinația locuințe de serviciu. Așadar, aici pot locui profesori, medici, ingineri care nu sunt din localitate, dar prestează muncă în perimetrul comunei."**

Dintre cele patru familii care locuiesc aici, doar două au solicitat cumpărarea apartamentelor, pentru care momentan plătesc o chirie de 100.000 lei pentru apartamentele cu 3 camere și 90 de mii lei pentru cele cu două camere. Primarul consideră că precedentul s-a creat când instanța a dat câștig de cauză chiriașilor din comuna Socodor, care la fel solicitaseră cumpărarea locuințelor de serviciu. **„Prețul la care au fost evaluate locuințele este derizoriu, 10 milioane lei care pot fi achitați în 10 ani. Normal, este o afacere profitabilă și probabil așa au considerat și chiriașii noștri, care de altfel au case în comună în care pot locui fără probleme."**

Motivul pentru care Primăria nu i-a putut da afară a fost contractul de închiriere încheiat pe cinci ani, care va expira abia în 2003. Până atunci însă, primarul este hotărât să uzeze de toate modalitățile legale existente pentru a câștiga procesul.

S. AMBRUȘ
Foto: **V. MUSCA**

La Șimand

AU ÎNCEPUT LUCRĂRILE PENTRU INTRODUCEREA GAZULUI METAN

De la 1 martie, la Șimand au început lucrările pentru introducerea rețelei de gaz metan.

Proiectul a fost întocmit de Primăria comunei, iar lucrarea este executată de firma Gaz Vest (fosta Comera) care va suporta și costurile.

Până în acest moment 800 de doritori s-au înscris pe liste pentru introducerea gazului, din totalul de 1400 de localnici. Aceștia vor plăti 1000 DM pentru rețeaua proprie, care nu trebuie să depășească 12 m.

Dacă țevile vor depăși lungimea stabilită, va crește și costul de instalare. După toate probabilitățile, lucrarea va fi finalizată în toamna acestui an, când 80% dintre doritori vor avea gaz în locuințe.

S. AMBRUȘ

DESPRE EMANCIPAREA FEMININĂ (I)

Femeia...

Fie că a fost creată din coasta lui Adam, fie înainte sau după el... sau nu a fost creată...

Important este că ea trăiește concomitent cu bărbatul, că are aceeași soartă - pe care și-o fac ei înșiși.

Dar pentru a ajunge la „împreună", femeii i-au trebuit multe secole de „alături" în condiția de „obiect vorbitor", „marfă de schimb" sau... „moment de divertisment".

Și în tot acest timp femeia, în „condiția" în care a fost, și-a dovedit din plin prezența, farmecul și faptul că fără ea existența nu ar fi posibilă.

Reinterpretând Biblia, însuși creatorul lumii - Dumnezeu - a avut nevoie de o femeie să-și aducă pe lume fiul...

O, dar i s-a dat mereu dreptate - că este necesară - dar, dreptatea... leului.

La multe triburi primitive femeile erau ținute legate, nu puteau ieși decât însoțite și cu fața acoperită. La alte triburi până și vocabularul femeilor era redus, comunicând numai prin semne cu bărbații.

La multe popoare femeile au fost printre „obiectele" de schimb.

Femeile au dus greul muncilor din câmp și din gospodărie, dar tot ele au fost cele care au suferit și au răbdat poveri și înjosiri, au fost lipsite de drepturi.

Femeile trebuiau să moară dacă le-a murit soțul (la sumerieni, indieni - erau aspru pedepsite sau omorâte pentru adulter) babilonieni, indieni - ordalia la care a fost supusă soția prințului Rama (asirieni - leviratul) dar adulterul nu privea pe bărbat - nu puteau să se recăsătorească dacă rămâneau văduvi. Dar mai erau și alte obiceiuri „onorante" pentru femeie...

Logodnica feniciană era deflorată de un sclav, la alte popoare - de preoți, rege sau un nuntaș.

Exemplele pot continua până în evul mediu, unde întâlnim dreptul seniorului asupra nopții nunții cu mireasa servului său.

A fost o perioadă care a fost numită mai târziu matriarhat - când bărbații au aplaudat, au încurajat și au „ajutat" femeile strigând „hei-rup".

Dar când sensibilitatea, sarcina și alte trăsături biologice specifice femeii - au făcut ca munca ei să nu mai satisfacă nevoile crescânde ale comunității - trebuia forță fizică mare pentru plug, pentru vânat etc.... și forța a dus la patriarhat care cu succes domnește până în zilele noastre.

Dar, tot în același timp, cu pași mărunți, se va păși pe lungul drum al emancipării feminine.

Începutul acestei emancipări poate fi considerat în Egipt. Aici - după Herodot - femeia devine cu adevărat stăpâna casei, chiar după decesul soțului, are drept la proprietate chiar dacă nu mai conviețuiește cu soțul, are și grija părinților, merge la cumpărături (soțul rămânea acasă, la țesut) cinstea și fidelitatea ei nu se puneau la îndoială.

Soția lui Thutmes al II-lea este (singura) femeie-faraon a Egiptului (cele 7 Cleopatre din perioada elenistică au fost doar regine), iar sub influența distinsei soții a faraonului Amenhotep al IV-lea - Nefertiti - apar primele femei-preot în temple, apare și o oarecare egalitate între sexe.

Apogeul emancipării femeii pentru lumea antică a fost atins de civilizația cretană. Aici, monogamia era generală, inclusiv pentru rege. Când o femeie făcea un copil cu un sclav, copilul devenea liber. Numele femeiii era impus întregii familii. Femeia cretană se bucura și de demnitate socială, fiind în postura de femei-preot sau la o tribună proprie în adunările publice.

Dar comportarea cretană față de femei nu e transmisă Greciei antice.

Concepția arhitecturală a cariatidelor arăta supunerea femeii.

Se pleda în literatură, filosofie pentru iubire, familie, dreptate, toate inexistente fără femeie, dar ea trebuia să stea acasă și să tacă.

Și situația femeii era, în general, în toate statele cetății grecești, aceeași, dar câte un reformator mai curajos reușește să schimbe puțin situația. (Solon admite primele case de toleranță oficiale, iar Licurg dă voie femeilor cu soți bătrâni să aibă relații cu bărbați tineri, pentru a avea copii sănătoși).

Romanii au preluat odată cu elementele de cultură și civilizație de la greci o serie de obiceiuri din viața de zi cu zi a acestora.

Imbecillitas sexus (sexul slab) este găsită la Roma în diferite ipostaze: când cu drepturi, când fără ele.

Emanciparea câștigă teren prin personalitatea unor împărătese care au recuperat ceea ce se pierduse din demnitatea feminină. Așa se explică titlul de „Augusta" acordat Liviei la moartea soțului său Octavian, respectul lui Traian față de Plotina sau a lui Hadrianus pentru soția sa, Sabina.

Celebra Agrippina, după - Tacitus - este unică în istorie, ea fiind fiică de împărat (Tiberiu) soră de împărat (Caligula) soție de împărat (Claudiu) și mamă de împărat (Nero). Un mare pas spre emanciparea femeii este făcut de Theodosiu I, la sfârșitul secolului IV e. n.

Dar prin diplomație feminină și prin sentimentalismul masculin s-ar fi ajuns cel mult la o situație de toleranță sau de compasiune.

Adevărata emancipare însă și-au obținut-o femeile prin curajul cu care au cerut-o și, mai ales, prin capacitatea lor creatoare...

Dacă cu miile de pași făcuți zilnic în gospodărie (până la pensie) o femeie ar ocoli de două ori Pământul pe la Ecuator cu această energie adăugată creierului ei (mai dezvoltat decât la bărbat) raportat la greutatea corporală, fiecare femei ar putea deveni o superspecialistă!

ȘT. ZĂVOIANU

Invitatul nostru

„ÎN SPORT, PROMISIUNILE ȘI POVEȘTILE NU ÎȘI AU LOCUL"

– afirmă STELIAN VĂDUVA, directorul DJTS Arad

La câteva zile după numirea în funcția de director al Direcției Județene de Tineret și Sport Arad, Stelian Văduva ne-a făcut o vizită la redacție, prilej pentru noi de a-l provoca și a afla câteva din intențiile sale de viitor.

– D-le Stelian Văduva ați parcurs în sportul de performanță câteva etape. Ați fost, campion național în probele de sprint, antrenor al unor sportivi arădeni cu care ați câștigat 15 titluri de campion, după care ați avut rezultate deosebite ca manager (director sportiv) cu echipa feminină de baschet a Aradului, cu care ați câștigat patru titluri în ultimii 10 ani, ați fost de două ori vicecampioană și participantă în cupele europene. Acum funcția de director al DJTS Arad poate fi o nouă provocare, în sensul performanței, pentru dvs. Care ar fi principalele obiective pe care vi le-ați propus?

– Aveți perfectă dreptate, este o nouă provocare, dar trăind o viață în competiție, ca sportiv, antrenor și conducător, nu mă sperie această provocare, fiindcă mă simt stăpân în profesiunea mea. Am avut șansa să trec într-un timp foarte scurt de la sportiv la conducător și am acest avantaj că în noua mea funcție nu va trebui să fac altceva decât să fiu în contact permanent cu toți cei implicați în fenomenul sportiv, pentru a le cunoaște problemele și de a-i ajuta concret în rezolvarea lor. Nu vin să învăț pe nimeni, oamenii nu de asta au nevoie, ci așteaptă fapte concrete, fiindcă în sport promisiunile și poveștile nu își au locul. Rezultatele sunt cele care arată valoarea muncii și eu am un principiu, de pe vremea când eram sportiv, că munca adevărată, mai devreme sau mai târziu, iese la suprafață. Deși nu am făcut parte din nici un partid politic, factorii de decizie locali m-au sprijinit și sunt convins că nu le voi înșela încrederea.

– Frumos spus, dar v-am întreba la concret, ce v-ați propus să aduceți nou în perioada următoare, în sportul arădean?

– În primul rând vreau să cunosc problemele de la toate secțiile sportive și fiindcă DJTS Arad participă în fiecare an, într-o competiție cu celelalte direcții județene, voi încerca să întăresc secțiile de nivel olimpic și internațional. În mod deosebit mă voi implica în rezolvarea problemelor secțiilor de copii și juniori, care sunt pe cale de dispariție. Într-o preocupare mai îndepărtată, vreau să schimb imaginea bazelor sportive din județ. Aici, la acest capitol am gânduri îndrăznețe, de a reuși atât în Arad, cât și în orașele județului, construcția unor săli și baze sportive noi.

– Înainte de a aborda problema bazelor sportive, să revenim la secțiile sportive de nivel olimpic. Ele sunt patru acum (haltere, tir, tenis de masă și atletism), din păcate a 5-a - care ne-a adus mari satisfacții la Jocurile Olimpice și la Campionatele Mondiale - canotajul a dispărut. Aveți un plan pentru revitalizarea acestui sport?

– Așa este. Canotajul, dar și gimnastica feminină, sunt două sporturi care de-a lungul anilor au adus Aradului mari bucurii. Și aici mă gândesc la gimnastică, disciplină sportivă care a avut elemente de excepție și a cărei situație exactă nu o cunosc, la ora actuală, lucru care este la fel de grav și în cazul canotajului. Ținând cont că este vorba de două sporturi olimpice sunt obligat să fac tot ce este omenește posibil, ca ele să revină cel puțin acolo unde au fost. Pentru asta voi lua legătura cu oamenii din acest domeniu și când voi cunoaște exact problemele acestora, voi încerca să le găsesc și o rezolvare.

– Să revenim la baza materială a sportului arădean. Noul ministru, Giorgiu Gingăraș a lansat un proiect de construire a 100 de săli de sport în toată țara. Câte din acestea vor fi amplasate în județul nostru?

– Nu știu câte vor fi construite, dar eu îmi doresc ca Aradul să fie unul din primele orașe unde se vor începe investițiile pentru o sală, nu numai polivalentă, ci o sală care să acopere nevoile unui oraș situat la granița cu Europa și unde să se poată organiza de la competiții internaționale, la spectacole și concerte pentru tineret. Și cred că Aradul merită așa ceva. Pentru aceasta, în cel mai scurt timp voi prezenta MTS-ului un program în care să fie cuprinse și aceste probleme. Sunt conștient că aceste gânduri sunt îndrăznețe, dar eu în sport am fost obligat să gândesc foarte sus pentru a ajunge la aceste performanțe.

– Frumos acest proiect cu o sală multifuncțională, dar punem întrebarea, plecând de la prima dragoste a dvs., unde va alerga la Arad, campioana mondială, Ionela Târlea, de curând legitimată la Asociația Atletismului Arădean?

– Exact cum spuneți, prima dragoste nu se uită niciodată. A fost primul lucru pe care l-am discutat cu noul ministru și cu dl. Nicolae Mărășescu - secretar de stat, dar, din păcate am primit un răspuns ferm, că MTS-ul nu poate investi bani decât în bazele proprii. Având în vedere că un stadion este un bun al întregii comunități, sunt convins că, C.L.M.-ul împreună cu toți factorii responsabili din municipiu va înțelege exact situația. Acesta ar trebui să fie unul din primele obiective ale tuturor, amenajarea stadionului Gloria, care, poate deveni o bijuterie a Aradului.

– Performanțele din ultimul timp ale atleților arădeni propulsați în arena internațională de Sandu Ion, președintele A.A.A. (la Olimpiadă, C.E. și, iată anul acesta, cu doi reprezentanți, peste câteva zile, la C.M. de sală de la Lisabona și cu trei sportivi la C.M. în aer liber din luna august) readuc atletismul în prim-planul atenției. Este stringentă nevoia de un stadion de atletism pentru miile de tineri, elevi și studenți din oraș. De aceea, insistăm asupra finalizării proiectului stadionului Gloria. Vă veți „bate" pentru el?

– Sunt obligat să mă „bat" pentru acest obiectiv, fiindcă rezultatele sportivilor ne obligă a face

ceva concret, deoarece e bine știut faptul că și investițiile se fac acolo unde sunt rezultate.

– D-le Văduva veți renunța la echipa feminină de baschet?

– Echipa de baschet nu o pot părăsi, înseamnă zece ani din viața mea, pe care e greu să-i pot uita, având în vedere sacrificiile și satisfacțiile avute. Voi rămâne permanent lângă această echipă, numai că nu voi mai putea fi prezent la toate meciurile sau cantonamentele echipei. Noua funcție nu mă împiedică cu nimic, pentru a susține baschetul arădean, care a adus atâtea bucurii iubitorilor sportului arădean. Mai mult, ICIM-ul rămâne siguranța mea, fiindcă, vreau să vă spun că, dacă nu voi reuși să fac ce mi-am propus, mă voi întoarce la locul meu, la echipa de baschet.

– Asta pentru un atlet înseamnă să abandoneze cursa. Noi nu credem că lovindu-vă de greutăți, veți trage pe dreapta. În primul rând nu o să vă lăsăm noi, presa și mișcarea sportivă arădeană. Vrem să credem că provocarea pe care ați acceptat-o o veți duce până la capăt ...

– Vă mulțumesc pentru încredere și sper, că așa precum de 20 de ani nu am dezamăgit în performanțe, să nu dezamăgesc nici acum. Am nevoie și de sprijinul tuturor factorilor locali, pentru a realiza aceste obiective îndrăznețe.

– Pe când o nouă competiție internațională găzduită de orașul nostru?

– Acest lucru se va întâmpla chiar anul acesta, când vom găzdui „calificările" pentru C.E. de tineret. La Arad, având în vedere că tot ce a însemnat performanță în baschetul feminin românesc în ultimul deceniu, pleacă de-aici. Mai mult, suntem recunoscuți de FIBA ca un oraș baschetbalistic. Nu cred că va fi greu să organizez în continuare competiții internaționale.

– Cu ajutorul Federațiilor, veți cere înființarea la Arad a unor centre olimpice de juniori?

– Deja am și purtat discuții pe această temă cu președintele F.R. Baschet, dl. Ioan Dobrescu, urmează să ne întâlnim și să vedem concret cum se poate realiza așa ceva. Cred că atât halterele cât și atletismul vor avea centre olimpice la Arad, fapt ce ar transforma orașul nostru într-un centru sportiv foarte puternic.

– În încheiere, v-am întreba dacă nu ați fi tentat, ca fost atlet, campion de sprint și care ați alergat alături de un fost dublu campion olimpic, Valeri Borzov, repetăm, oare nu ați fi tentat să asistați la un concurs școlar de atletism, cu proba de 50 m, să zicem, spre exemplu, la Chisindia?

– Vedeți, eu asta cred că este unica soluție, pentru ca sportul arădean și în general, sportul românesc, să aibe de unde lua tineri pentru marea performanță. Fiindcă atâta timp cât în școli, la sate sau la oraș, nu vor fi programe în care sportul și educația fizică să fie în centrul atenției, vom avea generații care nu vor cunoaște bucuria copilăriei, de a alerga și a participa la jocuri, care, la urma-urmei fac parte din copilărie. Dar, pentru toate acestea vom avea de lucru la bazele materiale, care acum sunt cum sunt ...

– D-le director, celelalte probleme, propunem să le discutăm cu o altă ocazie, vă mulțumim și vă dorim succes în noua activitate.

– Și eu vă mulțumesc. Cu rugămintea de a-mi acorda un timp pentru a cunoaște toate problemele sportului arădean, cu cea mai mare bucurie vă voi sta la dispoziție.

ALEXANDRU CHEBELEU
DANIEL SCRIDON

Atletism

IONEL OPREA - CAMPION NAȚIONAL LA DISC

Discobolul Ionel Oprea, legitimat la Asociația Atletismului Arădean a devenit campion național, cu o performanță de 62,52 m, realizată ieri, în cadrul C.N. de aruncări lungi.

***

Tot pe primul loc s-a clasat și un alt sportiv al A.A.A., la un Grand Prix, în Germania. Este vorba de Ionela Târlea, care a trecut prima linia de sosire în proba de 400 m, fiind cronometrată în 52,65.

D. S.

DE TREI ORI BRONZ, LA C.N. DE TENIS DE MASĂ

Duminică s-au încheiat la Zalău, Campionatele Naționale individuale de tenis de masă pentru seniori. Reprezentanții Aradului, legitimați la CSM Conar s-au întors cu trei medalii de bronz, toate în cadrul probei de dublu. Medaliile au fost obținute de Lucia Bălaș, Geta Cojocaru Olaru, Ștefan Dumitru și Walter Berg. Lucia și Geta au făcut pereche cu Valeria Borza, respectiv Cristina Untea, iar cuplul arădean Dumitru-Berg a cucerit, la rândul lui, bronzul la masculin.

A. HÂRȚĂU

Handbal școlar

BĂIEȚII DE LA GENERALĂ 12 - CÂȘTIGĂTORII FAZEI PE MUNICIPIU

Sâmbătă dimineața, la sala „Polivalentă" a avut loc campionatul școlilor generale la handbal băieți, faza municipală. La această competiție organizată de Inspectoratul Județean Arad și comisia metodică de handbal a DJTS-ului, au participat opt echipe de la următoarele școli: Școala Generală „Avram Iancu", Școala Generală nr. 12, Școala Generală nr. 3, Școala Generală nr. 20, Școala Generală nr. 22, Școala Generală nr. 4, Școala Generală nr. 6, precum și de la Liceul German.

Tinerii handbaliști au oferit celor prezenți în sală jocuri frumoase, pe măsura vârstei și priceperii lor. În urma meciurilor s-au înregistrat următoarele rezultate:

Șc. Gen. nr. 22 - Șc. Gen. nr. 4: 19-4
Șc. Gen. nr. 20 - Lic. German: 6-0
Șc. Gen nr. 3 - Șc. Gen. nr. 22: 6-9
Șc. Gen. „A. Iancu" - Șc. Gen. nr. 6: 12-5
Șc. Gen. nr. 3 - Șc. Gen. nr. 4: 12-7
Șc. Gen. „A. Iancu" - Lic. German: 6-0
Șc. Gen. nr. 12 - Șc. Gen. nr. 22: 10-3
Șc. Gen. nr. 20 - Șc. Gen. nr. 6: 9-6
Șc. Gen. nr. 22 - Șc. Gen. nr. 4: 18-3
Șc. Gen. nr. 6 - Lic. German: 6-0
Șc. Gen. nr. 3 - Șc. Gen. nr. 12: 6-12
Șc. Gen. nr. 20 - Șc. Gen. „A. Iancu": 5-14

Finala mică, pentru locurile 3-4, s-a jucat între Șc. Gen. nr. 20 și Șc. Gen. nr. 22, câștigătoare fiind cea din urmă cu scorul de 9-5. La finala mare, disputată între Șc. Gen. nr. 12 și Șc. Gen. „A. Iancu", scorul a fost egal: 13-13.

S-au calificat Șc. Gen. nr. 12, Șc. Gen. nr. 22 și Șc. Gen. nr. 20. Trebuie precizat faptul că Șc. Gen. „A. Iancu", deoarece are clase cu program special de handbal, s-a calificat din oficiu, participând la faza municipală în afara concursului.

În continuare, vă prezentăm componența echipei Școlii Generale nr. 12, clasată pe locul întâi: Andrei Cistelean, Claudiu Potereți, Adrian Unguraș, Sergiu Olar, Claudiu Hasdu, Erich Kopka, Marian Toflea, Flavius Bunduc, Flaviüs Dumitraș, Raul Selea, Adrian Șerban și Sorina Herța. Lotul este pregătit de către d-na profesoară Țina Panait.

Comisia de organizare formată din inspector școlar Francisc Schmidt, d-na prof. Maria Buruc și d-na prof. Manuela Dincea, a acordat următoarele premii speciale:

● Cel mai bun portar: Alexandru Deneș (Șc. Gen. nr. 22)
● Cel mai tehnic jucător: CristianȚucudean (Șc. Gen. „A. Iancu")
● Cel mai bun conducător de joc: Adrian Unguraș (Șc. Gen. nr. 12)
● Golgeter-ul competiției: Alexandru Anghel (Șc. Gen. „A. Iancu")
● Cel mai de perspectivă jucător: Andrei Laurențiu (Șc. Gen. nr. 20)

Băieții de la Generală 12, la puține minute după ce au câștigat faza municipală a campionatului de handbal al școlilor generale.

ADELA CIOLOCOI

Baschet masculin - Divizia A

BC WEST PETROM ARAD - RAPID BUCUREȘTI 106-65 (52-24)

Așa cum se aștepta, petroliștii nu au avut emoții în a se impune ieri, la Polivalentă, într-un meci în devans din cadrul ultimei etape din retur, cu Rapid. Sutele de persoane adunate în tribune, au asistat la o victorie clară a favoriților și la destule faze de real spectacol, create de arădeni. Diferența s-a făcut încă din primul sfert, când va fi 6-0 (min. 2), 10-3 (min. 4), 22-7 (min. 7) și, la final, 30-10 (min. 10). Bucureștenii nu vor reuși să țină pasul, preocuparea lor îndreptându-se doar spre limitarea proporțiilor scorului. În continuare, avantajul gazdelor va crește progresiv, pe suprafața de joc păsind majoritatea componenților lotului. Foarte pretențios cu elevii săi, Dragan Petricevic îi va apostrofa pentru unele greșeli comise. Oricum, rezultatul va lua proporții, iar publicul va avea prilejul să aplaude la scenă deschisă realizările petroliștilor. Una dintre ele se va consuma după pauză, în minutul 29 - minge aruncată pe panou de Marjanovic și slam-dunk de atracție al lui Apostol. În rest, notabile ar mai fi încercările - încununate de succes - de atingere a sutei de puncte și nedorita accidentare a lui Marinescu, la o ciocnire involuntară sub panoul West Petromului.

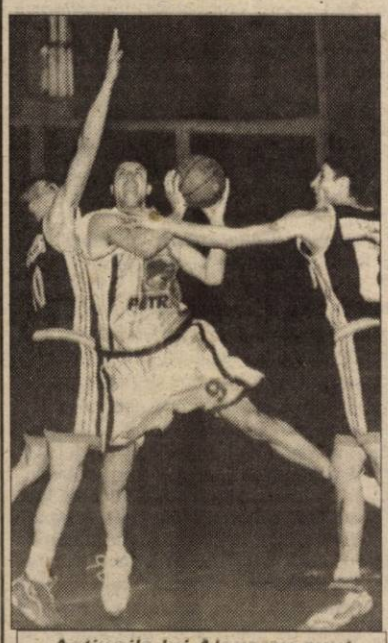

Acțiunile lui Alexe au avut urmări pe tabelă.

Din echipa arădeană a absentat, la fel ca în meciul cu Poli Iași, Attila Veres, în vreme ce Cristian Muntean a urmărit disputa din tribune.

Victorioși, arădenii se gândesc deja la play-off.

Formații și marcatori:

West Petrom: Marjanovic 32 (5x3), Alexe 21, Burlacu 16, Apostol 12, Szijiarto 12 (2x3), Spasojevic 5, Nikolic 5, Dehelean 3 (1x3), Ifrim.

Rapid: Barbu 18, Dumitru 11 (1x3), Nicolae 11 (2x3), Anton 10, Surdu 5, Abramescu 4, Marinescu 4, Horea 2. (Antrenor: Victor Bulancea).

Au arbitrat Bogdan Bădilă (București) și Alin Roșu (Oradea). **Observator F.R.B.:** Jean Antonescu.

Scorul pe reprize: 30-10, 52-24, 82-51, 106-65.

ADRIAN HĂRȚĂU
Foto: V. MUSCA

MINUTUL 41

Dragan Petricevic: „Mă bucur că echipa a ajuns la un nivel apreciabil, a conștientizat felul în care trebuie abordat un joc. Chiar dacă nu am întâlnit o grupare cu pretenții, remarc dăruirea jucătorilor. Pe Veres am considerat că nu este cazul să îl forțez. Pe de altă parte, Nikolic și Ifrim nu au dat randamentul scontat. Am decis să îi trec la echipa de tineret, pe o perioadă nedeterminată. Între locul 4 și posibilul loc 1 (dacă învingeam la Pitești sau Dinamo), a existat un pas mic. Poate atunci am fi fost euforici, lucru care ne-ar fi fost dăunător. Importante sunt echilibrul și încrederea."

A. HĂRȚĂU

CARE SUNT OPȚIUNILE WEST PETROMULUI?

În privința debutului în play-off, hotărâtor va fi meciul din etapa următoare, dintre Vega Soced Ploiești și Dinamo Erbașu. Dinamo are asigurat locul 1, deci meciul nu prezintă miză pentru „albroșii". Dacă Dinamo câștigă, West Petrom trece pe locul 2, deschizându-i-se culoarul spre finală. Dacă însă ploieștenii se impun, West Petrom ar ocupa locul 4 al clasamentului, trebuind să dea piept cu Dinamo în semifinale (trei partide în Capitală, două la Arad) și, în prealabil, cu „U" Carbochim Cluj, în sferturi.

A. H.

REZULTATELE ETAPEI A 20-A:

BC West Petrom Arad-Politehnica Iași 106-65, Elba Timișoara-Rapid 65-58, „U" Carbochim Cluj-Vega Soced Ploiești 59-66, Romradiatoare Brașov-Dinamo Erbașu 41-84, CSU Petrom Sibiu-Herlitz Mobex Tg. Mureș 118-65, CSU ISA Pitești-Cimentul Fieni 75-59.

Clasamentul

1. West Petrom Arad	*21*	*17*	*4*	*1937-1460*	*38*
2. Dinamo Erbașu	20	18	2	1787-1179	38
3. CSU Petrom Sibiu	20	16	4	1661-1415	36
4. Vega Soced Ploiești	20	16	4	1596-1287	36
5. „U" Carbochim Cluj	20	11	9	1524-1494	31
6. CSU ISA Pitești	20	10	10	1423-1406	30
7. Rapid	21	7	14	1595-1804	28
8. Herlitz	20	7	13	1465-1658	27
9. Poli Iași	20	7	13	1563-1810	27
10. Romradiatoare	20	4	16	1474-1756	24
11. Elba	20	4	16	1312-1723	24
12. Cimentul	20	4	16	1357-1699	24

În devansul etapei a 22-a: West Petrom Arad-Rapid București 106-65.

Runda următoare (sâmbătă, 10 martie), West Petrom Arad va întâlni pe Cimentul Fieni, în deplasare.

Baschet feminin - Divizia A

Rezultatele etapei a 20-a: Sportul Studențesc-Someșul Dej 65-54; Rapid București-BNR București 75-51; Livas Târgoviște-Phoenix Rm.-Vâlcea 96-63; L. P. S. Galați-Univ. Oradea 77-53. Echipa „U" Cluj-Napoca - a stat. În meci disputat în devans: **B. C. ICIM Arad - Olimpia București 89-43**. Într-un joc restanță: Univ. Oradea-Rapid București 51-82.

● Echipa Univ. Craiova s-a retras din campionat.

Clasament

1. Rapid București	18	16	2	1337-1021	34
2. B. C. ICIM Arad	18	15	3	1348-971	33
3. Livas Târgoviște	18	14	4	1353-1023	32
4. Sportul Stud.	18	12	6	1372-1133	30
5. „U" Cluj-Napoca	18	10	8	1195-1052	28
6. Someșul Dej	19	9	10	1220-1244	28
7. Olimpia Buc.	17	9	8	1116-1200	26
8. Phoenix Vâlcea	18	4	14	1081-1278	22
9. BNR Buc.	18	4	14	1192-1340	22
10. LPS Galați	18	4	14	991-1358	22
11. Univ. Oradea	18	2	16	854-1316	20

● În etapa următoare (sâmbătă, 10 martie) **B. C. ICIM** joacă la Oradea cu Universitatea din localitate.

Baschet masculin - Divizia B

WEST PETROM II ARAD - POLITEHNICA CLUJ 57-77 (30-48)

Baschetbaliștii arădeni de la West Petrom II au întâlnit sâmbătă, la Sala Sporturilor „Victoria", echipa Politehnica Cluj, într-un meci din cadrul Diviziei B. Un singur „sfert" au reușit arădenii să țină piept echipei vizitatoare, după care formația de pe Someș și-a impus jocul, câștigând în mod detașat.

În primul „sfert" partida a fost echilibrată, avantajul alternând de-o parte și de alta, și cu toate eforturile lui Pirko, după zece minute tot oaspeții erau în avantaj, 19-17.

Practic, soarta partidei s-a decis în „sfertul" al doilea, când Coman a înscris din orice poziție, oaspeții distanțându-se la un avantaj confortabil, 48-30.

După pauză, arădenii nu au mai nimerit coșul, așa se explică faptul că au înscris doar șapte puncte, astfel încât va fi 37-64 (min. 30).

Zadarnică revenirea de formă a lui Boric și Puf în ultimele minute ale confruntării, căci diferența era prea mare și nu se mai putea întâmpla nimic.

Una peste alta, victorie meritată a clujenilor, scor final 57-77.

Marcatori: West Petrom II: Boric 13 (2x3), Pirko 13, Boitoș 10, Puf 7, Nagygyörgy 7, Iov 3 (1), Dehelean 2, Dudaș 2. **Antrenor:** E. Dávidházy. **Politehnica Cluj:** Coman 24 (1), Drăguș 13, Silvășan 12 (2), Popa 7 (1), Crăciun 7, Kolos 4, Szilagy 4, Buleu 2, Barabaș 2, Grünwald 1, Chiriți 1. **Antrenor:** V. Moldovan.

Au arbitrat: A. Cureș (Oradea) și I. Julean (Arad).

ADELA CIOLOCOI

Baschet juvenil

WEST PETROM ARAD - C.S.Ș. ARAD 110-78 (60-25)

Sâmbătă, sala Decebal a găzduit derby-ul arădean al campionatului național de juniori I, dintre West Petrom și C.S.Ș. A fost o partidă spectaculoasă, victoria revenindu-le „petroliștilor", antrenați de prof. Emerich Davidhazy, mai maturi în joc decât adversarii lor.

Pentru West Petrom au evoluat: Kovacs, Rosser, Boitoș (31 p), Miloș (8 p), Petrică (9 p), Ambruș (1 p), Frățilă (8 p), Chirla (6 p) și Ștefan (47 p). D-na antrenor Valeria Bondor i-a avut la dispoziție pe: Pătrașcu (2 p), Doba (4 p), Crângașu (14 p), Laza (26 p), Mandache (7 p), Kozaridis (13 p), Ciobanu (5 p), Vakarcs (7 p). Au arbitrat bine Alin Faur (Timișoara) și Iulian Julean (Arad).

Din nou s-au remarcat pentru West Petrom, Ștefan și Boitoș, autori a 47 respectiv 31 de puncte, de la C.S.Ș. ieșind în evidență Laza. La C.S.Ș. a debutat Andrei Mandache, fiul antrenoruluui echipei B.C. ICIM.

RADU ROMANESCU

Formula 1

MICHAEL SCHUMACHER DOMINĂ DIN START

Ieri dimineață s-a dat startul în sezonul 2001 al Formulei 1. Cursa s-a desfășurat pe circuitul „Albert Park" Melbourne din Australia și a fost presărată cu destule elemente spectaculoase, dar, din păcate și tragice. Campionul mondial „en-titre", germanul Michael Schumacher a reușit o victorie clară, demonstrând o excelentă adaptare a monopostului Ferrari la condițiile de cursă, acum la început de sezon.

Startul a fost unul foarte spectaculos, cu Mika Hakkinen (McLaren) intercalându-se între „ferariștii" M. Schumacher și Rubens Barrichello, plecați de pe prima linie a grilei. Barrichello cade pe patru, dar printr-o manevră riscantă trece de Frentzen și revine în spatele lui Hakkinen. La puțin timp, un accident violent între Ralph Schumacher (BMW) și Jacques Villeneuve (BAR) se încheie tragic, cu moartea unui comisar de cursă, surprins pe margine de ieșirea mașinii lui Villeneuve. „Safety-Car"-ul intră în pistă pentru multe tururi, iar la reluare, Hakkinen pierde duelul cu Schumacher, după care iese în decor. Din acest moment începe ascensiunea celuilalt pilot de la McLaren, David Coulthard. După ce trece de Barrichello, el se apropie și de Schumacher, însă germanul reușește și după intrarea la boxe, să își mențină poziția.

Michael Schumacher jubilează pe treapta întâi a podiumului de la Melbourne, după ce vineri a scăpat ca prin minune dintr-un spectaculos accident.

O cursă excelentă a făcut Olivier Panis, revenit în F1 la BAR Honda, dar după ce a încheiat pe locul 4 a fost scos în afara punctelor de o penalizare de 25 de secunde venită în urma unei depășiri făcută când erau fluturate steagurile galbene. Bine s-au descurcat și piloții de la Sauber, Nick Heidfeld și mai ales debutantul Kimi Raikkonen (intrați în puncte).

Clasament M.P. Australia:

1. Michael Schumacher (Ferrari) 10 p; 2. David Coulthard (McLaren) 6 p - la 1,717 sec.; 3. Rubens Barrichello (Ferrari) 4 p - la 33,49 sec.; 4. Nick Heidfeld (Sauber) 3 p - la 1,11 min.; 5. Heinz Harald Frentzen (Jordan) 2 p - la 1,12 min.; 6. Kimi Raikkonen (Sauber) 1 p - la 1,24 min. Panis a încheiat pe locul 7, la 1,27 min.

Clasament constructori:

1. Ferrari 14 p; 2. McLaren Mercedes 6 p; 3. Sauber - Petronas 4 p; 4. Jordan Honda 2 p.

DACIAN TODUȚA

Meciuri amicale

FC UTA - CORVINUL HUNEDOARA 0-0

Elevii pregătiți de Feri Tisza și Dan Mănăilă nu au impresionat nici în „amicalul" de sâmbătă dimineața, cu Corvinul Hunedoara, disputat pe terenul CPL din Grădiște. Starea deplorabilă a gazonului și-a pus amprenta pe joc, de-aici rezultând mai mult o luptă oarbă pentru minge, la mijlocul terenului. Ocaziile la cele două porți au fost rare, puținii spectatori care țineau gardul ce stă să se huluie, fiind lipsiți de „sarea și piperul" jocului de fotbal: golul.

Iată-i pe cei care s-au „tăvălit" prin noroiul, de pe cândva cocheta arenă din Grădiște:

F.C. UTA: Huțan-Porumboiu, Zaha, Găman, Panin, Buhuș, Todea, Luca, Ciubăncan, Popescu, Rancz. **Au mai jucat:** Mărginean, Turcan și Ciba. **Corvinul Hunedoara:** Rahoveanu-Mironaș, Bădescu, Ghiară, Rus, Marincău, Dincă, Dinu, Mocioi, Fl. Dan, Șandor.

Au arbitrat: Emil Arsa - centru; Victor Ciurescu și Nicolae Dehelean - asistenți.

D. SCRIDON

Foto: VIOREL MUSCA

În ciuda terenului greu, Panin (cu mingea la picior) rămâne același fundaș tehnic al UTA-ei. Fază din „amicalul" FC UTA-Corvinul Hunedoara (scor 0-0).

TRICOTAJE INEU - WEST PETROM ARAD 2-2 (1-0)

Au marcat: Pantea (min. 34), Cimbrea (min. 66), respectiv Grozav (min. 47 din penalty), Ștefeligă (min. 74).

Tricotaje: Dulhaz - Kocsis, Weirer, Muntean, Pap, Herman, Jurcă, Cristea, Georgiu, Toderaș, Pantea. **Au mai evoluat:** Huțu, Cimbrea, Balaci, Avram, Goldiș. **Antrenor:** Alexandru Gaica.

West Petrom: Grozav-Bene, M. Ardelean, Radu George, Sârbu, Sas, C. Muntean, Nini, Baciu, Boloș, Ștefeligă. **Au mai jucat:** Trifoi și Lacsani. **Antrenor:** Ionuț Popa.

Pentru a-și proteja propriul gazon, gazdele au preferat terenul „Metalul" situat la periferia orașului. ● Gazonul a fost moale, vântul și ploaia neoprindu-se nici ele pe toată durata celor 90 de minute. ● Un meci echilibrat, divizionara D dând o bună replică viitoarei - după toate probabilitățile - colege de eșalon. ● De remarcat pofta de gol a lui Ștefeligă, care înscrie din nou. ● Apariția lui Grozav pe lista marcatorilor nu mai surprinde, el fiind recunoscut ca un specialist al loviturilor de la 11 metri.

FLORIN COITA

F. C. TELECOM ARAD-VULTURII SOCODOR 3-1 (2-0)

Sâmbătă dimineața, pe terenul IAMBA, divizionara „C", F. C. Telecom Arad i-a „provocat" la un „amical" pe „vulturii" din Socodor. În ciuda terenului greu și al vântului puternic, cele două echipe au pus „osul" la bătaie, ambiția fiind „alimentată" de pe margine de antrenorul Gigi Borugă și președintele grupării din Socodor, Taha Abed.

Până la urmă, conform așteptărilor, dar spre nemulțumirea tehnicianului Borugă, „telefoniștii" arădeni s-au impus cu 3-1. Golurile au fost reușite de: Ardelean, Volocaru (penalty) și Aldea, respectiv Petic (penalty).

Formații - F. C. Telecom: Boiț-Toma, Aldea, Barna, Sabău, Oprescu, Militaru, Szillyer, Corinda, Volocaru, Ardelean. **Au mai jucat:** Szellelky și Tambor. **Antrenor:** Gigi Borugă. **Vulturii Socodor:** Dronca-Panin II, A. Moț, Szell, Freer, Burcă, Ardelean, Muj, Botău, Ghenghe, Buruiană. **Au mai jucat:** Buruian, Petic, Cristea, Lazea, Pantea, Rudasits și Joldea. **Antrenor:** Mihai Petcuț.

Dacă tot au fost răciți și nu au putut juca, Marius Grad și Nicolae Mitu au arbitrat acest meci, fiecare câte o repriză. Cu mențiunea că, după ultimul, antrenorul Borugă, mai în glumă, mai în serios, a dat cu... pietre.

D. SCRIDON

Fotbal internațional

DERBY NEDECIS, AVANTAJ REAL

Germania - etapa a XXIV-a

Borussia Dortmund-Eintracht Frankfurt 6-1; Hansa Rostock-Bayern München 3-2; Energie Cottbus-F. C. Kaiserslautern 0-2; Werder Bremen-Freiburg 3-1; VFB Stuttgart-Wolfsburg 2-1; F. C. Köln-Hertha Berlin 1-0; Unterhaching-VFL Bochum 2-1; 1860 München-Bayer Leverkusen 1-0; Schalke 04 - Hamburg 0-1.

În clasament: 1. Borussia Dortmund 44 p; 2. Bayern München 43 p; 3. Schalke 04 41 p;..... 16. Cottbus 26 p; 17. Stuttgart 25 p; 18. Bochum 20 p.

Anglia - etapa a XXIX-a

Coventry-Chelsea 0-0; Derby County-Tottenham 2-1; Arsenal-West Ham 3-0; Everton-Newcastle Utd. 1-1; Middlesbrough -Charlton 0-0; Leeds Utd.-Manchester United 1-1; Leicester-Liverpool 2-0; Manchester City-Southampton 0-1 (singurul gol al întâlnirii a fost înscris de internaționalul român, Dan Petrescu); Ipswich-Bradford 3-1.

Întâlnirea Sunderland-Aston Villa se dispută în această seară.

În clasament: 1. Manchester United 67 p; 2. Arsenal 53 p: 3. Liverpool 45 p;.....18. Manchester City 26 p.; 19. Coventry 24 p; 20. Bradford 16 p.

Franța - etapa a XXVIII

Auxerre-Monaco 1-0; Metz-Saint Etienne 3-0; Lyon-Bordeaux 2-1; Lille-Marseille 1-0; Paris Saint Germain-Toulouse 3-0; Strasbourg -Guingamp 0-1; Sedan-Lens 2-2; Bastia-Troyes 2-2.

În clasament: 1. Lille 50 p.; 2. Sedan 47 p (+11); 3. Nantes 47 p (+10);.....16. Toulouse 28 p; 17. Saint Etienne 25 p; 18. Strasbourg 19 p.

Italia - etapa a XXI-a

Brescia-Lazio 0-1; Reggina-Bologna 2-1; Milan-Parma 2-2; Perugia-Vicenza 1-0; Bari-Fiorentina 2-1; Verona-Atalanta 2-1; Napoli-Lecce 1-1; Udinese-Juventus 0-2.

În clasament: 1. Roma 48p; 2. Juventus 45p; 3.Lazio 43 p; 15. Verona 21 p; 16. Vicenza 20 p; 17. Reggina 18 p; 18. Bari 16 p.

Spania - etapa a XXV-a

Mallorca-Deportivo La Coruna 2-1; Real Madrid-Barcelona 2-2; Zaragoza-Valencia 1-1; Real Sociedad-Rayo Vallecano 2-0; Numancia-Racing Santander 1-0; Celta Vigo-Oviedo 1-0; Espanyol-Alaves 0-0; Osasuna-Valladolid 2-1.

În clasament: 1. Real Madrid 53 p; 2. Deportivo La Coruna 48 p; 3. Valencia 46 p;.....18. Sociedad 24 p ; 19. Osasuna 23 p; 20. Santander 20 p.

NELSON ACOSTA ȘI-A PREZENTAT DEMISIA

Tehnicianul uruguayan Nelson Acosta a confirmat, vineri, că începînd de luni nu va mai ocupa postul de antrenor al reprezentativei de fotbal a statului Chile, care se află, în prezent, pe locul 7 în preliminariile Cupei Mondiale din anul 2002, zona America de Sud, informează AFP.

"Colaborarea mea cu selecționata de fotbal a statului Chile va lua sfîrșit luni. Am discutat cu reprezentanții Federației de Fotbal din Chile și decizia mea este finală", a precizat, într-o conferință de presă, antrenorul uruguayan. Acosta ocupa funcția de selecționer al echipei din Chile de cinci ani.

Președintele forului fotbalistic chilian, Mario Mosquera, a precizat că este interesat de aducerea la conducerea tehnică a selecționatei acestei țări a unui antrenor argentinian, fără a preciza numele acestuia.

PROGRAMUL RETURULUI DIVIZIEI „D-ROWO", EDIȚIA 2000-2001

ETAPA A 16-A

Sâmbătă - 10 martie 2001

Crișul Chișineu Criș - Șoimii Pâncota
Tricoul Roșu Arad - CPL Arad
Victoria Nădlac - Romvest Arad
Gloria Arad - Comera Arad
Crișana Sebiș - Universitatea Arad
Frontiera Curtici - Șiriana Șiria
Păulișana Păuliș - Șoimii Lipova
Tricotaje Ineu - stă

ETAPA A 17-A

Sâmbătă - 17 martie 2001

Ș. Lipova - C. Sebiș
„U" Arad - Gloria Arad
Romvest Arad - Tr. Roșu Arad
CPL Arad - C. Ch. Criș
Comera Arad - Tricotaje Ineu
Ș. Pâncota - F. Curtici

Duminică 18 martie 2001

Ș. Șiria - P. Păuliș
V. Nădlac - stă

ETAPA A 18-A

Sâmbătă - 24 martie 2001

C. Ch. Criș - Romvest Arad
V. Nădlac - Comera Arad
Gloria Arad - Ș. Lipova
C. Sebiș - P. Păuliș
F. Curtici - CPL Arad

Duminică - 25 martie 2001

Tricotaje Ineu - „U" Arad
Ș. Șiria - Ș. Pâncota
Tricoul Roșu - stă

ETAPA A 19-A

Sâmbătă - 31 martie 2001

Ș. Lipova - Tricotaje Ineu
„U" Arad - V. Nădlac
Romvest Arad - F. Curtici
CPL Arad - Ș. Pâncota
Comera Arad - Tr. Roșu Arad
C. Sebiș - Ș. Șiria
P. Păuliș - Gloria Arad
C. Ch. Criș - stă

ETAPA A 20-A

Sâmbătă - 7 aprilie 2001

C. Ch. Criș - Comera Arad
Tr. Roșu Arad - „U" Arad
V. Nădlac - Ș. Lipova
Gloria Arad - C. Sebiș
Ș. Pâncota - Romvest Arad

Duminică - 8 aprilie 2001

Tricotaj Ineu - P. Păuliș
Ș. Șiria - CPL Arad
F. Curtici - stă

ETAPA A 21-A (intermediară)

Miercuri - 11 aprilie 2001

Ș. Lipova - Tr. Roșu Arad
„U" Arad - C. Ch. Criș
Romvest - CPL Arad
Gloria Arad - Ș. Șiria
Comera Arad - F. Curtici
C. Sebiș - Tricotaje Ineu
P. Păuliș - V. Nădlac
Ș. Pâncota - stă

ETAPA A 22-A

Sâmbătă - 14 aprilie 2001

C. Ch. Criș - Ș. Lipova
Tr. Roșu Arad - P. Păuliș
V. Nădlac - C. Sebiș
Ș. Pâncota - Comera Arad
F. Curtici - „U" Arad

Duminică - 15 aprilie 2001

Tricotaje Ineu - Gloria Arad
Ș. Șiria - Romvest Arad
CPL Arad - stă

ETAPA A 23-A

Sâmbătă - 21 aprilie 2001

Gloria Arad - V. Nădlac
C. Sebiș - Tr. Roșu Arad
Ș. Lipova - F. Curtici
„U" Arad - Ș. Pâncota
Comera Arad - CPL Arad
P. Păuliș - C. Ch. Criș

Duminică - 22 aprilie 2001

Tricotaje Ineu - Ș. Șiria
Romvest - stă

ETAPA A 24-A

Sâmbătă - 28 aprilie 2001

V. Nădlac - Tricotaje Ineu
Tr. Roșu Arad - Gloria Arad
C. Ch. Criș - C. Sebiș
Ș. Pâncota - Ș. Lipova
CPL Arad - „U" Arad
Romvest Arad - Comera Arad
F. Curtici - P. Păuliș
Ș. Șiria - stă

ETAPA A 25-A

Sâmbătă - 5 mai 2001

V. Nădlac - Ș. Șiria
Tricotaje Ineu - Tr. Roșu Arad
Gloria Arad - C. Ch. Criș
P. Păuliș - Ș. Pâncota
Ș. Lipova - CPL Arad
„U" Arad - Romvest Arad
C. Sebiș - F. Curtici
Comera - stă

ETAPA A 26-A

Sâmbătă - 12 mai 2001

Ș. Șiria - Comera Arad
Tr. Roșu Arad - V. Nădlac
C. Ch. Criș - Tricotaje Ineu
Ș. Pâncota - C. Sebiș
CPL Arad - P. Păuliș
Romvest Arad - Ș. Lipova
F. Curtici - Gloria Arad
„U" Arad - stă

ETAPA A 27-A

Sâmbătă - 19 mai 2001

V. Nădlac - C. Ch. Criș
Tricotaje Ineu - F. Curtici
Gloria Arad - Ș. Pâncota
P. Păuliș - Romvest Arad
„U" Arad - Comera Arad
Tr. Roșu Arad - Ș. Șiria
C. Sebiș - CPL Arad
Ș. Lipova - stă

ETAPA A 28-A

Sâmbătă - 26 mai 2001

Ș. Șiria - „U" Arad
Comera Arad - Ș. Lipova
C. Ch. Criș - Tr. Roșu Arad
Ș. Pâncota - Tricotaje Ineu
CPL Arad - Gloria Arad
Romvest Arad - C. Sebiș
F. Curtici - V. Nădlac
P. Păuliș - stă

ETAPA A 29-A (intermediară)

Miercuri - 30 mai 2001

V. Nădlac - Ș. Pâncota
Gloria Arad - Romvest Arad
P. Păuliș - Comera Arad
Ș. Lipova - „U" Arad
C. Ch. Criș - Ș. Șiria
Tr. Roșu Arad - F. Curtici
Tricotaje Ineu - CPL Arad
C. Sebiș - stă

ETAPA A 30-A

Sâmbătă - 2 iunie 2001

Ș. Șiria - Ș. Lipova
Comera Arad - C. Sebiș
„U" Arad - P. Păuliș
Ș. Pâncota - Tr. Roșu Arad
CPL Arad - V. Nădlac
Romvest Arad - Tricotaje Ineu
F. Curtici - C. Ch. Criș
Gloria Arad - stă.

OFERTE SPECIALE MONSANTO 2001

4 + 1 gratis !

4 la fel, 4 diferiţi sau 4 în orice altă combinaţie, 4 saci de hibrizi de porumb ultraperformanţi Durandal, Perceval, DK 386 sau DK 527 îţi aduc pe loc un sac de hibrid de porumb Aral GRATIS!

NOU * NOU * NOU * NOU * NOU

4 bidoane de erbicid Harness® (bidoane de 5 l fiecare) îţi aduc GRATUIT un sac de hibrid de floarea soarelui Flamme!

Pentru detalii şi comenzi, sună acum la Monsanto România S.R.L. - (01) 230.55.50

Profită şi tu!

Winchester
te aşteaptă la
CAŞĂ!

Câştigă 10 apartamente de
15.000$!
Fii printre cei 30 de câştigători care vor face cumpărături de 500$, fiecare!
Câştigă unul dintre cele 50 de premii in valoare de 100$, fiecare!

Vrei să câştigi? E foarte simplu:
1. *Adună 3 pachete goale de Winchester de 20 de ţigarete (la această promoţie participă pachetele de Winchester Full Flavor - Cartonat şi Necartonat, Winchester Lights şi Winchester Menthol).*
2. *Scrie pe o foaie de hârtie numele şi prenumele tău, data naşterii, seria şi numărul actului de identitate, adresa şi numărul de telefon plus răspunsul corect la întrebarea: Câte pachete goale de Winchester trebuie să aduni pentru a participa la promoţia "Winchester te aşteaptă la CAŞĂ" ?*
3. *Pune foaia de hârtie cu toate datele completate, împreună cu cele 3 pachete goale de Winchester într-un plic timbrat şi trimite-l la CP 22 OP 83 Bucureşti, până la data de 20.04.2001, data poştei.*

Asta e tot! Dacă vrei să ştii mai multe detalii, te aşteptăm la numărul de telefon 01/203.61.31 (convorbire taxată cu tarif normal). Această promoţie se desfăşoară între 12 februarie - 20 aprilie 2001, în fiecare dintre următoarele judeţe: Alba, Arad, Bacău, Bihor, Botoşani, Brăila, Buzău, Caraş-Severin, Cluj, Dâmboviţa, Gorj, Hunedoara, Iaşi, Maramureş, Mehedinţi, Neamţ, Olt, Sălaj, Satu Mare, Sibiu, Suceava, Teleorman, Timiş, Vaslui, Vrancea.

Dir.Cons.CEE 89/622: "Tutunul dăunează grav sănătăţii"

MONSANTO
OFERTA GENERALĂ PE 2001

100 de ani de tradiţie şi excelenţă

ERBICIDE

DENUMIRE	CULTURA	PREŢ ($/l)
Guardian®	porumb (1.75-2.5 l/ha)	14
Guardian Extra®	porumb (4 - 6 l/ha)	8
Harness®	floarea soarelui (1.7 - 2.2 l/ha)	12
Roundup Ready™	soia Roundup Ready® (2 - 4 l/ha)	20
Roundup®	înainte de semănat pentru floarea soarelui (2 - 3 l/ha) înaintea recoltării cerealelor păioase (3 - 6 l/ha) pe miriştea cerealelor (3 - 6 l/ha)	14

SOIA Roundup Ready®

PACHET TEHNOLOGIC Preţ 160$

HIBRIZI

DEKALB

FLOAREA SOARELUI
saci de 150 000 boabe

Denumire	Tip hibrid	Preţ ($/sac)
FLORES	timpuriu	80
FLORA	timpuriu	80
RIGASOL	timpuriu	90
FLEURET	semitardiv	80
FLORENA	semitardiv	80
FLY*	semitardiv	90

*în special pentru zonele infestate cu lupoaie (*Orobanche Cumana*), rasa E.

PORUMB
saci de 70 000 boabe

Denumire	Clasificare FAO	Tip hibrid	Preţ ($/sac)
ARAL	210	extratimpuriu	40
DK 386	330	timpuriu	50
PERCEVAL	350	semitimpuriu	50
AW 641	450	semitimpuriu	46
DURANDAL	450	semitardiv	50
DK 527	460	semitardiv	50

Pentru detalii, contactaţi Monsanto România S.R.L. Tel/Fax: (01) 230.55.50

MONSANTO

(1834299)

PACHETE TEHNOLOGICE MONSANTO 2001

2 mai mic ca 1+1??!

Da, pentru că pachetul este mai profitabil decât produsele achiziționate separat !

PORUMB

2 SACI PORUMB +
1 BIDON ERBICID GUARDIAN® (5 L)
pentru 2 ha

Pachet tehnologic	Preţ în condiţii de plată la livrare	Preţ în condiţii de creditare
Aral	135$	146$
DK 386	153$	165$
Perceval	153$	165$
DK 527	153$	165$
AW 641	146$	157$
Durandal	153$	165$

FLOAREA SOARELUI

1 SAC FLOAREA SOARELUI +
1 BIDON ERBICID HARNESS® (5 L)
pentru 2 ha

Pachet tehnologic	Preţ în condiţii de plată la livrare	Preţ în condiţii de creditare
Flora	126$	136$
Flores	126$	136$
Fleuret	126$	136$
Florena	126$	136$
Rigasol	135$	146$
Fly*	135$	146$

* **în special** pentru zonele infestate cu lupoaie *(Orobanche Cumana)*, rasa E.

SOIA ROUNDUP READY®

PACHETUL CONȚINE ȘI TRATAMENT CU NITRAGIN
Pachet tehnologic SOIA ROUNDUP READY® preţ -160$

Pentru detalii și comenzi, sună acum la Monsanto România S.R.L. - (01) 230.55.50

Profită şi tu!

C.N. POȘTA ROMÂNĂ S.A.

CENTRUL ZONAL INTELPOST TIMIȘOARA

ANUNȚĂ SCOATEREA LA CONCURS A UNUI POST DE

ANALIST IMPLEMENTARE

pentru Punct Lucru ARAD, în data de 19.03.2001.

Termen depunere dosar: 16.03.2001

Relații: Timișoara, B-dul Revoluției nr. 2, Telefon 056/292.663.

(5914908)

SENZAȚIONAL!!!

Din 2 Martie, o nouă lume a jocurilor de noroc!!!

Electronic Roulette

- Rulete electronice de ultimă generație cu 36 de numere și un singur zero, cu 5 sau 8 posturi de joc, având posibilitatea de a plasa pariurile în mod electronic.

TOT CE-ȘI POATE DORI CINEVA CARE VREA SĂ PETREACĂ

O SEARĂ DE NEUITAT!

Dacă nu sunt locuri libere la posturile de joc, nu vă faceți griji!

AICI tehnologia de ultimă oră își spune cuvântul!!

Serviciile oferite de barul *Roulette Club Casino* făcând așteptarea mai ușoară!

Vino la *Roulette Club Casino* în incinta complexului hotelier ARDEALUL, și cu bani puțini, viața ta se va schimba într-o secundă!

Lasă-te sedus de fascinația jocului, de pasiunea câștigului, NUMAI LA

ROULETTE CLUB CASINO!!

(5914902)

INTERNATIONAL HOUSE *Language Centre*

Fundația Centrul de Limbi Moderne - International House Timișoara anunță scoaterea la concurs pentru sucursala din Arad, a două posturi de profesor de ***limba engleză*** respectiv ***italiană***.

Condiții: absolvent(ă) studii de specialitate și disponibilitate pentru program flexibil.

Persoanele interesate vor depune o scrisoare de intenție și un CV la sediul nostru din Arad, str. George Coșbuc nr. 1, între orele 15.00 și 20.00, până la data de 09.03.2001

SOCIETATE COMERCIALĂ VINDE

autoturism VOLVO S40 2.oi.,

An fabricație: 1998
Kilometri rulați: 87.000
Benzină fără plumb
Stare excepțională
Preț 22.000 DM + TVA, Cursul B.N.R.

Informații zilnic între orele 9,00-17,00
Telefon: 250.880, 094-573.820

S.C. COTTA INTERNATIONAL S.R.L.

Firmă mixtă româno-elvețiană specializată în producție de mobilă tapițată

ANGAJEAZĂ CU CALIFICARE

- **CROITORI ÎN PIELE**
- **CUSĂTOARE**
- **TAPIȚERI**

FIRMA OFERĂ condiții de muncă deosebite și un salariu atractiv.

INFORMAȚII LA TELEFON:
093-695483, 278600; 278601 între orele 9,00-12,00
sau la sediul firmei din Arad, Str. Bicaz, nr. 1-5
(lângă Fabrica îmbuteliere Pepsi-Cola Aradul Nou).

(1834429)

S.C. BELGAROM COMEX S.R.L.

angajează:

GESTIONAR
VÂNZĂTORI

Condiții:
- bărbați
- studii medii
- seriozitate

Informații la tel: 092.291.556

S.C. MANITOBA TEX S.R.L.

angajează:

Personal pentru postul de

INSPECTOR PRODUSE FINITE

Telefon: 250505;
Fax: 281322 - de luni până vineri, orele 8-18.
ADRESA: Str. Ursului nr. 21.

(1834465)

ANIVERSĂRI

Pentru domnișoara **CLAUDIA,** sănătate, fericire, „LA MULȚI ANI!" fericirea să-ți călăuzească pașii toată viața și să ne bucurăm împreună de tot cei mai frumos. Prietenii.

VÂNZĂRI APARTAMENTE O CAMERĂ

Vând garsonieră cf. I, Alfa, parter. Telefon 094 789 888, după ora 17. (5098)

Vând garsonieră, stare bună, balcon închis, preț 7.500 DM, negociabil, zona Micălaca, bl. 232, ap. 78. Telefon 093 455 218. (5122)

Vând garsonieră, str. 6 Vânători, et. I, convenabil. Telefon 222498. (5119)

Vând apartament 1 cameră, 56 mp, parter, artera principală Vlaicu. Telefon 213113. (4652)

Ocazie! Vând garsonieră Bușteni, mici îmbunătățiri, 9.000 DM. Telefon 270856. (4643)

Ocazie! Vând garsonieră, et. I, Micălaca, 6800 DM. Telefon 210555. (4837)

VÂNZĂRI APARTAMENTE DOUĂ CAMERE

Vând apartament 2 camere, decomandat + garaj, et. I, bl. 104, Micălaca. Telefon 092.497.711. (4798)

Vând apartament 2 camere, et. I, central, Chișineu Criș. Telefon 250041, 093.183.685. (4797)

Vând apartament 2 camere la casă, central, 2 bucătării, hol, spait, pivniță (en-gros), garaj, parchet, faianță, baie cu termotecă, gaz, telefon, satelit, 28.000 DM. Telefon 237048. (4870)

Vând apartament 2 camere, parter, balcon, canalizare, contorizat, ultramodern, cu sau fără garaj, CONFECȚII. Telefon 270029. (4955)

Vând apartament 2 camere, et. I, 6 Vânători. Telefon 231989. (5082)

Vând apartament ultracentral, 2 camere, et. I. Telefon 276216, 094 568 853. (5102)

Vând apartament 2 camere, semidecomandat, mobilat, îmbunătățit, Vlaicu, str. Hațeg. Telefon 213113; 094.584.880. (4115)

Vând apartament 2 camere, etaj 4/4, 10.500 DM. Telefon 273603, orele 8-14. (4489)

Vând apartament 2 camere, decomandat, Confecții, bloc contorizat, acoperiș în garanție, 10.500 DM. Telefon 243082 sau 095.436.133. (4584)

Vând apartament 2 camere, etaj I, centru, parchet, baie cu geam. Telefon 213113. (4115)

Vând 2 camere Intim și Romanilor, îmbunătățiri, 13.000 DM. Telefon 253364. (4643)

Ocazie! Vând apartament 2 camere, zonă centrală, bun pentru birouri. Telefon 211491.

Vând apartament două camere, nedecomandate, ușă schimbată, balcon închis, telefon, satelit, contorizat individual, faianțat, zona 700. Telefon 262125. (5165)

Vând apartament 2 camere, decomandat, conf. I, etaj I, Calea Romanilor, bloc turn, lângă alimentara Traian. Telefon 092-320073.

VÂNZĂRI APARTAMENTE TREI CAMERE

Vând apartament 3 camere, Podgoria, bun privatizare. Telefon 057 - 213394. (4626)

Vând apartament 3 camere, decomandate, două balcoane închise, 95 mp, scară contorizată, Aradul Nou, 16.500 DM. Telefon 288346. (4890)

Vând apartament 3 camere decomandate, 2 băi, 3 balcoane închise termopan, gresie, faianță, parchet nou, stil occidental, inclus mobilier bucătărie și dormitor; preț informativ 43.000 DM, Vlaicu, vizavi de Supermarket „Standard". Telefon 092.267.601. (4951)

Vând 3 camere, asociație, 180 mp, central, garaj, 75.000 DM. Telefon 270856. (4643)

Vând apartament 3 camere, confort I sporit, Vlaicu, bloc nou. Telefon 213113. (4115)

Vând apartament 3 camere, et. 9/10, Vlaicu, 10.600 DM. Telefon 279718; 094.542.931. (4586)

Vând apartament 3 camere, decomandat, Vlaicu, bl. Y9A, gresiat, faianțat, parchetat. Telefon 093.993.669. (5061)

VÂNZĂRI APARTAMENTE PATRU CAMERE

Vând sau închiriez apartament patru camere în casă, tip occidental, ultracentral, excelent și pentru firme. Telefon 257077 sau 094.583.438. (4904)

Vând apartament 4 camere, et. I, cf. I, Micălaca, Piața Soarelui. Telefon 219733.

VÂNZĂRI CASE

Vând casă central cu spațiu comercial amenajat diferite activități. Telefon 279390. (4871)

Vând urgent casă mare, etaj, curte, grădină, zonă liniștită. Telefon 094.794.693. (4087)

Vând casă mare, 3 camere, grădină, Zimand Cuz nr. 359. (4364)

Vând casă mare, anexe, grădină, total 1.079 mp, în Șeitin, str. Revoluției, nr. 28. Telefon 057 - 514208. (4622)

Vând casă locuibilă, cu grădină 1.200 mp, str. Lucernei nr. 5. Informații după ora 18. Telefon 254224, 094 906 841, 093 511 299. (4683)

Vând casă Chișineu Criș, str. Vlad Țepeș nr. 4, 3 camere, preț informativ 14.000 DM. Telefon 212113; 094.565739. (4858)

Vând în Grădiște, str. Porumbiței, nr. 35, casă 3 camere, bucătărie, garaj, atelier, curte betonată, grădină și canalizare, 37.000 DM negociabil. Telefon 092.729.953. (4918)

Vând (schimb) casă în VLADIMIRESCU, anexe, toate utilitățile, încălzire centrală pe gaz, telefon, grădină, teren agricol extravilan. Informații telefon 257130 sau 092.663.275.

Vând casă Mâsca, grădină mare, fântână, 17.000 DM. Pâncota, telefon 466951. (4965)

Vând casă cu grădină, localitatea Macea. Informații telefon 536360. (5044)

Vând casă 4 apartamente, str. Badea Cârțan, preț informativ 50.000 DM. Telefon 253664. (5070)

Vând casă 6 camere, bucătărie, baie, toate dependințele, zonă centrală, localitatea Sântana str. Căprioarei nr. 65. Informații telefon 276454 sau 092.273.740. (4852)

Vând casă, 2 camere, bucătărie, anexe, suprafața totală 1500 mp, str. Lipovei, Micălaca. Telefon 096.701.476. (5020)

Vând casă 5 camere Grădiște, canalizare, garaj, 32.000 DM. Telefon 092.237.784. (5051)

Vând casă, str. Clujului nr. 127, Pîrneava, 4 camere, baie, gaz, anexe, grădină. Telefon 223546. (5100)

Vând casă tip vilă, în roșu, plus casă 3 camere, locuibilă, cu spațiu comercial amenajat și gaz, Grădiște. Telefon 276974; 093.393.709. (5099)

Vând casă în Grădiște, 4 camere, bucătărie, baie, hol, cămară, curte, grădină, preț 37.000 DM. Telefon 095.359.103. (5162)

Vând (schimb) casă în Lipova, str. A. Vânătu nr. 5 cu apartament. (5915029)

Vând casă cu grădină 720 mp, str. Retezat nr. 12. Telefon 092 295 340. (5166)

Vând casă 3 camere, Aradul Nou, 1.000 mp, 49.000 DM. Telefon 212099, 094 828 934. (5136)

VÂNZĂRI SPAȚII

Vând (închiriez) spații comerciale (producție) zona Vlaicu. Telefon 092 621 961. (5149)

Vând SPAȚIU în ȘTRAND, supercentral. Telefon 092 962 123. (4028)

Vând gheretă, vad comercial bun. Telefon 096.705.166. (4941)

Vând urgent spațiu comercial sau producție, 540 mp + apartament serviciu bloc 3 camere, Șiria. Telefon 094 545 778. (5090)

Vând gheretă Piața Alfa. Telefon 257610; 095.569.717. (5146)

Vând sau închiriez spațiu comercial central. Telefon 260859 sau 095.527.452. (4878)

VÂNZĂRI TERENURI

Vând teren intravilan, la centura orașului. Telefon 094 615 247. (4739)

Vând grădină 5.000 mp, situată către deal Cuvin, posibilități construcții căsuțe sau vilă. Telefon 057/461717. (4867)

VÂNZĂRI AUTO

Vând AUTOCAR, vizibil în fața Clubului UTA. Telefon 094 577 946. (5115)

Vând urgent Ford Escort 4 uși, 1987, Diesel, 1600 cmc, preț 6.700 DM negociabil. Telefon 094.617.612. (4630)

Vând motoare Diesel: Golf, Toyota, Ford, Opel, Fiat Ducato, J5, Lancia, tot felul de piese schimb. Informații telefon 466530; 094.982.989. (5334732)

Vând Fiat Regata Diesel, an 1985, 2.100 DM, negociabil. Telefon 093.331.696; 565204. (4875)

Vând OPEL CORSA 1,4 an fabricație 1996 Euro 3, 2 uși, culoare alb, 6.750 DM negociabil. Telefon 095.948.193. (4939)

Vând Skoda S 100 (necesită mici reparații), înscrisă, 230 DM negociabil. Telefon 287080, 288686. (4975)

Vând autoturism Ford Orion alb, 1988 Diesel, 1600 cmc, înmatriculat + CIV, preț negociabil. Telefon 270144, 094.617.948. (5015)

ÎN ATENȚIA SOCIETĂȚILOR COMERCIALE!

Începând cu data de 06.03.2001 se vor distribui formularele de bilanțuri contabile pe anul 2000, împreună cu Normele Metodologice nr. 460050/29.01.2001 privind întocmirea acestora.

Distribuirea se va face pe baza codului fiscal în xerocopie, între orele 9-15, după cum urmează:

a). Pentru agenții economici cu sediul în Municipiul Arad:

- pe Str. Stejarului, nr. 6

b). Pentru agenții economici cu sediul în orașele: Pâncota, Nădlac, Lipova, Ineu, Curtici, Chișineu-Criș și Sebiș.

- la Circumscripțiile fiscale orășenești

c). Pentru agenții economici cu sediul în mediul rural (comune și sate)

- la Percepțiile fiscale de care aparțin

Prețul unui set este de 70.000 lei.

Agenții economici care conduc contabilitatea cu ajutorul tehnicii de calcul pot procura discheta conținând normele metodologice și programul de verificare împreună cu documentația de utilizare aferentă de la serviciul informatică al D.G.F.P. Arad, camera 35 și Administrația Financiară a Municipiului Arad, camera 21.

Societățile comerciale care nu au desfășurat nici un fel de activitate de la înființare și până la 31.12.2000, vor depune o declarație pe propria răspundere la Registratura organului fiscal de care aparțin.

Termenul limită de depunere a bilanțului contabil și a declarației este de 15 aprilie 2001.

Nerespectarea acestui termen constituie contravenție și se sancționează conform prevederilor art. 39 din Legea 82/1991 republicată.

Vând IMS M461, cu CIV, VT 12-2002. Localitatea Sântana nr. 105. Telefon 094 203 356. (5049)

Vând Opel Vectra, an fabricație 1992, 1.984 cmc, recent înmatriculat; Volkswagen Passat combi, 1995; Opel Vectra, 1992, 1.984 cmc. Telefon 092 251 555. (5056)

Vând Audi 80 B4, neînmatriculat, 4.500 DM. Telefon 093 265 722. (5121)

Vând Cielo în stare foarte bună, 30.000 km, 1998, preț 11.500 DM. Telefon 092.592.530. (4494)

Vând urgent Mercedes Cobra persoană fizică, motor Diesel. Telefon 092.172.653. (4060436)

Vând Mig 5. Informații comuna Pleșcuța nr. 112, telefon 133. (4433100)

Vând Dacia 1310 Break, an 1998, stare foarte bună. Telefon 092.318.616. (5153)

Vând urgent, ieftin, Opel Rekord, bun, CIV, persoană fizică. Telefon 243303; 094.282.509. (5150)

Vând ARO 244 sau schimb cu Dacia stare perfectă de funcționare. Telefon 159A, Zărand sau 093.898.136. (5144)

Vând cap tractor MAN 19372, Euro I, semiremorcă 92 mc, 13,60, agreat TIR stare foarte bună de funcționare, 50.000 DM, negociabil. Telefon 279260. (4979)

Vând Audi 100, 1,6 Diesel, 3.000 DM, negociabil. Telefon 218317. (5060)

Vând Dacia 1400, an fabricație 1995, înmatriculată, stare foarte bună, preț 4.200 DM, negociabil. Telefon 057/412288, comuna Livada nr. 292. (5086)

Vând urgent Renault Twingo, an 1993, consum 5%, 1,2 cmc, stare excepțională, 8000 DM. Telefon 276898; 096.700.719. (5075)

Vând Audi 80 T.D. an 1989, stare foarte bună, preț 6.300 DM. negociabil, înmatriculat Republica Moldova. Telefon 092.583.689. (4973)

Vând ARO 243 cu remorcă, CIV, I.P.2002. Telefon 462054; 095.473.440. (552752)

Vând plug pentru tractor. Telefon 095.326.276. (5352337)

Ocazie! Vând plug țeavă 3 capuri, 550 DM. Informații localitatea Chereluș nr. 72. (5352338)

Vând Volkswagen Golf I, 5 uși, 1984, benzină, 1.800 DM, non profit. Telefon 512987; 094.784.670. (5352339)

Vând microbuz Volkswagen pe motorină. Telefon 094.698.573 sau 186, Bocsig. (5352341)

Vând camion Saviem basculabil, stare de funcționare. Telefon 095.521.228. (5352342)

VÂNZĂRI ELECTRO

Vând CUPTOR PIZZA trifazic, VITRINĂ FRIG, MALAXOR, GRĂTAR profesional, FRIPTEUZĂ profesională. Telefon 092.332.325. (5182)

Vând CASE MARCAT FISCALE și CÂNTĂRE ELECTRONICE, omologate. Telefon 282829; 272727. (f. 1834469)

Vând mașină spălat automatică, televizor color, garanție. Telefon 284604. (4776)

Vând EXPRESSO-uri CAFEA, profesionale. Telefon 092 962 123. (4028)

Vând cântar electronic nou. Telefon 094.778.488. (5045)

Vând MONITOR de 14/15/-17/21 SVGA. Telefon 280260, 094 552 226. (5072)

Vând TELEVIZOARE COLOR, modele noi, (telecomandă, stereo, teletext) recent aduse din Germania. Oferim garanție. Telefon 259339; 094.706.321. (4934)

Vând: LADĂ, CONGELATOR, FRIGIDER, COMBINĂ frigorifică, toate aduse din GERMANIA, cu o bună stare de funcționare și prețuri foarte mici. Oferim garanție. Telefon 259339; 094.706.321. (4934)

Vând MAȘINI de SPĂLAT, import GERMANIA cu capacitate de 3 și 5,5 kg, rufe uscate și turație de 1000/1400, cuve de inox. Oferim garanție. Telefon 259339; 094.706.321. (4934)

Vând televizoare color, la cele mai mici prețuri, cu garanție 6 luni. Telefon 057-287404. (5052)

Vând televizoare color: Grundig, Telefunken, Siemens, telecomandă, teletext. Telefon 264004. (5133)

Vând mașini spălat automate, combine frigorifice, congelatoare, televizoare color, modele noi, garanție. Telefon 251392. (5134)

Vând vitrină frigorifică 1,80 m, stare bună, 1200 DM. Telefon 092.294.842. (4586)

Vând diferite TELECOMENZI pentru televizor (185.000 lei), video, satelit; componente electronice. Telefon 092.368.868; 095.794.894. (mp)

Vând televizoare color, diferite modele, telecomandă, teletext. Telefon 219365; 093.380.028. (5006)

Vând orgă Yamaha cu 5 octave și stație. Chișineu Criș, str. Păcii nr. 20. Telefon 523070. (5552564)

Vindem PENTIUM 3 800 MHz, 128 RAM, 20 GB, placă video 32 MB, CD ROM, placă sunet, orele 8-18. Telefon 280260, 094 552 226 (5191)

Vindem PENTIUM I, diferite configurații, orele 8-18. Telefon 280260, 094 552 226. (5191)

Vindem CALCULATOR 486 cu monitor de 14 VGA, tastatură, mouse, 1.600.000 lei, orele 8-18. Telefon 280260, 094 552 226. (5191)

Vindem TV LG nou, import Germania, orele 8-18. Telefon 280260, 094 552 226. (5191)

Vindem TELEVIZOARE COLOR, diferite mărimi, orele 8-18. Telefon 280260, 094 552 226. (5191)

Vând FRIGIDER cu CONGELATOR LG nou, orele 8-18. Telefon 280260, 094 552 226. (5191)

VÂNZĂRI DIVERSE

Vând scule vulcanizare și spălătorie auto. Telefon 092 621 961. (5149)

Vând GRÂU, cantități mari. Telefon 236409, 256820, 253011. (5157)

Vând dormitor lemn masiv, aragaz, butelie, masă, scaune. Telefon 245782. (5094)

Vând covoare persane, ladă frigorifică Bosch, dulap haine. Telefon 093 268 475, 256041, 253887. (4710)

Vând pomi fructiferi diferite specii și trandafiri din Pepiniera Dorobanți; sămânță lucernă; Cazan Gligor. Telefon 535001; 094.519.481. (5025)

Vând PLASĂ GARD ZINCATĂ și NEAGRĂ, toate dimensiunile; CUIE; PLASĂ RABITZ; TABLĂ DECAPATĂ 0,4 și 1 mm; TABLĂ ZINCATĂ 0,4, ȚEAVĂ PĂTRATĂ, SÂRMĂ NEAGRĂ și ZINCATĂ, COTURI, BURLANE, str. Vrabiei, nr. 4. Telefon 289997.

Vând aparate sudură electrice CO2, Argon, ofer garanție. Telefon 094.646.928. (4250)

Vând baloți paie, 20.000 lei/balot. Telefon 279756 sau 095.619.813. (4542)

(Continuare în pagina 15)

(Urmare din pagina 14)

Vând POMI FRUCTIFERI, diferite specii, localitatea Dorobanți nr. 475. Telefon 095 839 884, Kiss. (4333)

Vând rolete lemn de tei, rolete plastic, jaluzele verticale. Telefon 059.478.503. (4460)

Vând porumb, orz, fân, paie, vaci gestante. Telefon 265079. (4916)

Vând construcție seră completă. Telefon 093.331.696; 565204. (4875)

Vând ROLETE PLASTIC import, 280.000 lei/mp; ROLETE TEI 650.000 lei /mp. Telefon 059-460315; 095.827.725. (4468)

Vând BCA, blocuri ceramice, țiglă, uși, ferestre, PAL, placaj, PFL, bitum, carton asflatat, cărămidă, teracotă, plăci azbociment, etc, str. Pădurii nr. 69. Telefon 211272, orele 8-17. (4465)

Vând fier beton, preț avantajos. Telefon 094 778 488.

Vând plug tracțiune animală, cazan baie aramă, faianță albă 15x15, 50 mp. Telefon 223186. (5067)

Vând tărâțe, 4.650 lei/ kg. Telefon 095 522 260. (5127)

Vând, la cerere, produse naturiste Favisan Lugoj, pe bază de buletin de analiză sau ieșire din spital. Telefon 462288, localitatea Sântana. (5351600)

Vând făină BL 55, cantități mari, 6.500 lei / kg. Telefon 462342, 093 194 025. (5552751)

Vând SEMICONVECTOR pe gaz pentru baie, 130 DM. Telefon 237607. (5138)

Vând COLȚARE, CANAPELE, DORMITOARE, FOTOLII, noi, convenabil. Telefon 094.507.339; 275551. (3569)

Vând BOLȚARI diferite dimensiuni; convenabil. Telefon 094.507.339; 275551. (3569)

Vând buștean de fag, toate calitățile. Oferte telefon 095 880 380. (4730)

NOU! Vând BCA și TIGLĂ produse de MACON DEVA la prețuri fără concurență. Orice cantitate! Telefon 054-211807; 094.524.456. (f.1834419)

Vând magazie 250 mp, curent trifazic în gara Pecica și șnecuri noi de încărcat vagoane CFR și transportor cu bandă de cauciuc pentru cereale sau construcții. Telefon 094.547.278. (4804)

Vând urgent și ieftin garaj, zona Făt Frumos. Telefon 093.162.812. (4912)

Vând oi, 14 bucăți. Informații Mâsca, telefon 531586. (5334735)

Vând ladă frigorifică 400 lt. și rafturi magazin. Telefon 092.318.616. (5153)

Vând 1.000 kg fân lucernă și 4000 kg grâu. Telefon 092.989.024. (5156)

Vând țuică de fructe 52°, cantitate mare. Telefon 092.424.384. (5914906)

Vând țevi, buc.5, porți sârmă 2, vitrină, bicicletă damă. Telefon 211905. (5145)

Vând mașină măcinat carne din inox, marcă germană „Bizerba" pentru măcelărie. Telefon 214251 sau 094.623.053. (5143)

Vând plasă sârmă zincată, Micălaca. Telefon 259892. (5161)

Vând tulei și fân de lucernă, vrac, aproximativ 1.500 kg. Informații telefon 462635, orele 16-22. (4936)

Vând tulei și paie, 2000 lei/ snop. Telefon 513129. (5352310)

Vând brânză telemea oaie, 350 kg. Telefon 094.698.573 sau 186, Bocsig. (5352341)

Vând LEMNE FOC, la domiciliul clientului. Telefon 214010. (5183)

Vând NISIP, BALAST, la domiciliul clientului. Telefon 214010. (5183)

Vând LEMNE FOC, esență tare, la domiciliul clientului. Telefon 210771, fost 245248. (5185)

Vând LEMNE FOC, esență tare, la domiciliul clientului. Telefon 277027. (5185)

Vând NISIP, BALAST, la domiciliu. Telefon 277027. (5185)

Vând: termoteci Vaillant (300 DM-600 DM); boilere (instant-uri) pe gaz; convectoare pe gaz; pompe de recirculare; termostate noi și ventile (tur-retur) noi. Telefon 289544 (rog mesaj). (5193)

CUMPĂRĂRI TERENURI, IMOBILIARE

Cumpăr apartament 1 cameră sau garsonieră confort I în Vlaicu, centru sau Micălaca. Telefon 213113. (4115)

Cumpăr teren agricol în zona Felnac, Munar, Șimpetru German, lot minimum 30 ha. Telefon 213113. (4115)

Cumpăr apartament 2 - 3 camere, în blocurile noi din centru sau Vlaicu. Telefon 213113. (4115)

Cumpăr teren arabil în zona Grădiște, Gai sau lângă șoseaua de centură. Telefon 092.275.645. (5152)

CUMPĂRĂRI DIVERSE

Cumpăr vaci și vițele, ofer preț bun. Telefon 263874, 093.503.704. (4927)

Cumpăr fier vechi, cantități mari, la preț avantajos. Telefon 093.404.010. (4811)

Cumpăr porci și vite pentru sacrificare. Informații telefon 094.867.536. (4647)

Cumpăr PORCI GRAȘI, localitatea MÂSCA, nr. 307, preț 29.000 lei/kg. Telefon 057 - 531497, 094.774.649. (4649)

Cumpăr grâu panificație, plata pe loc. Telefon 092 887 025. (4818)

Cumpăr vaci, vițele, tauri. Telefon 288968, 092.941.123. (4967)

Cumpăr pene noi și vechi, la prețuri avatajoase. Telefon 210586. (5106)

Cumpăr grâu, plata pe loc. Telefon 095 522 260. (5127)

Cumpăr grâu de panificație, cantități mari, 4.500 lei/ kg, plata pe loc. Telefon 462342, 093 194 025. (5552751)

Cumpăr porumb și porci. Telefon 094.772.259. (5042)

CERERI ȘI OFERTE DE SERVICII

Angajez FEMEIE pentru SUPRAVEGHERE A DOI MINORI de 12 și 8. ani. Oferte serioase! Telefon 094.202.948. (4631)

Angajăm OPERATOR, cunoscător tehnoredactare și grafică pe calculator. Tipografia „MEDIAGRAF", telefon 250902.

SOCIETATE COMERCIALĂ profil alimentar angajează VÂNZĂTOARE. Telefon 266211. (5197)

FABRICĂ ÎNCĂLȚĂMINTE angajează PERSONAL cu multă experiență, la mașină subțiat și ELECTROMECANIC pentru Calzera și semiautomatic marca CERIM. Telefon 272240. (4856)

FIRMĂ DISTRIBUITOARE PRODUSE COSMETICE angajează AGENȚI COMERCIALI cu experiență în domeniu. Telefon 057-255745. (5101)

Angajez BARMANIȚE cu experiență. Telefon 281343, 092 301 798. (5110)

Angajăm CONFECȚIONERE cu experiență croitorie serie. Telefon 211214. (4494)

SUPERMARKET alimentar ZIRIDAVA angajează VÂNZĂTORI. Cererea + C.V. se depun în incinta magazinului Ziridava. (4810)

Angajăm ABSOLVENT al facultății de științe economice pentru biroul de import-export. Telefon 096 451 051. (4737)

Angajăm NECALIFICAȚI pentru manipulat materiale construcții, 1.600.000 lei/ lună, str. Pădurii nr. 69. (5125)

„OMNIASIG" selecționează AGENȚI în vederea angajării. Telefon 252420; 255520. (5111)

B. LIFE angajează MAȘINIȘTE, condiții deosebite, Calea Timișorii nr. 154. Telefon 275375. (5069)

SC „DARIMEX Agroprodex" SA Arad, angajează BRUTAR (bărbat) la Divizia Iratoșu-șoseaua Arad-Iratoș km. 16. Informații la telefon 270221; 270226. (5064)

Angajăm ASISTENTE, constructori ISRAEL; constructori SPANIA. Telefon 095.790.654. (5179)

Angajăm MAXIM 10 persoane disponibili pentru muncă în echipă. Informații str. Ecaterina Teodoroiu nr. 4B, luni-vineri, între orele 10-17. (5178)

SOCIETATE COMERCIALĂ angajăm MUNCITORI NECALIFICAȚI (numai bărbați) pentru mecanică fină. Telefon 278737. (5170)

Angajez AGENȚI IMOBILIARI, domiciliul Arad. Telefon 212099, 094 828 934.

Angajăm DOAMNE, DOMNIȘOARE, cu voce plăcută, salarizare deosebită. Telefon 095 904 482. (5195)

PRESTĂRI SERVICII

RENOVĂRI APARTAMENTE: zugrăveli, faianțări, gresieri, tencuieli, rașchetări, instalații sanitare. Telefon 240494, 261062. (5187)

REPAR FRIGIDERE, CONGELATOARE, deplasare transport gratuit, garanție 12-24 luni. Telefon 092 417 397. (5032)

Execut INSTALAȚII SANITARE, ÎNCĂLZIRE GAZE termotecă, alte reparații. Telefon 286421. (5042)

S.C. NEVADA COM S.R.L.

■ INSTALĂM, sigilăm contoare ZENNER, obținem avizul BRML. În două rate:
– 2 contoare 1,8 - 2,1 mil. lei
– 4 contoare 3,6 - 3,9 mil. lei
– 6 contoare 5,3 mil. lei
În preț sunt incluse toate cheltuielile cu: materiale, manoperă, contoare și avizele necesare.
■ EXECUTĂM lucrări de încălzire și de construcții
■ VINDEM materiale pentru instalații sanitare și altele, la etaj în incinta **Magazinului Noul Stil**, la prețuri promoționale.

Comenzi între orele 8-20
Telefon 280.284 – 093.392.022

„IFIM" execută HIDROIZOLAȚII și vinde membrană hidroizolantă import Italia. Telefon 253036, 092 275 563. (4114)

PARCHETĂRI, RAȘCHETĂRI, PALUXĂRI cu materialele firmei (clientului). Telefon 235271; 094.555.338. (2929)

„SILDOR PROD" execută ieftin, reparații frigidere, congelatoare, garanțial. Transport gratuit. Telefon 057-270622. (f. 1834222)

RENOVĂRI, modificări interioare, ZUGRĂVELI, zidărie, GRESIERI, sanitare. Telefon 277353; 094.909.535. (5963)

Execut: CONSTRUCȚII, ZUGRĂVELI, renovări apartamente, instalații sanitare-electrice. Telefon 272695, 095 685 685.

Angajăm brutari. Telefon 288763.

DIVERSE

„PRODPAN" - ARAD, Calea Aurel Vlaicu, nr. 274, DISTRIBUIE OUĂ, cantități nelimitate, preț avantajos 1.550 lei/bucata; negociabil după cantitate. Telefon 242234. (4662)

OFER VALUTĂ AVANTAJOS, garanții imobiliare. Telefon 092 166 307. (4722)

CITAȚII

MORODAN GHEORGHE OVIDIU, cu ultimul domiciliu cunoscut în Arad, str. Frăției bl. 721, sc. A, ap. 2, județul Arad, este citat pentru 6 martie 2001, la JUDECĂTORIA ARAD, sala 67, ora 8, în cauza ce formează obiectul dosarului civil nr. 9355/2000. (5192)

TURISM

„Pletl"

vă oferă:
zilnic spre Germania
PASSAU - REGENSBURG - NURNBERG - HEILBRONN - STUTTGART - KARLSRUHE - HEIDELBERG - WURZBURG - FRANKFURT - GIESSEN.
Transport în FRANȚA, SPANIA, PORTUGALIA.
SERVICII: călătorie în autocare noi, moderne; 2 bagaje gratuite; însoțitoare de bord; o masă caldă în Ungaria.

Informații și înscrieri la AGENȚIILE PLETL:
ARAD, telefon 057-252291,
LIPOVA telefon 057-561377, 057-563011;
TIMIȘOARA, telefon 056-200119;
LUGOJ, telefon 056-359651;
REȘIȚA, telefon 055-224904.
(c. 38)

NOU! MARI REDUCERI DE PREȚURI!

ATLASSIB

Călătorești cu autocarele noastre moderne, în EUROPA: GERMANIA, AUSTRIA, FRANȚA, ITALIA, SUEDIA (plecări zilnice), BELGIA, OLANDA, DANEMARCA, ANGLIA, FINLANDA, NORVEGIA, SPANIA, PORTUGALIA, UNGARIA, IUGOSLAVIA.

NOU! Reduceri suplimentare pentru: elevi, studenți, pensionari și grupuri. Bd. Revoluției nr. 35, telefon 251871, 252727; Autogară, telefon 270562. O poartă deschisă spre Europa! (c, 341)

SEMO TOUR

în colaborare cu Liga Suporterilor Transilvania-Banat organizează o excrusie la meciul ROMÂNIA-ITALIA, din 24 martie 2001, de la BUCUREȘTI. Preț 500.000 lei (transport dus întors și bilet de meci). Locuri limitate.

Excursii în țară și străinătate, asigurări medicale, carte verde, bilete de avion și orice alt fel de servicii turistice.

NOU! Transport ARAD-PARIS.

Str. Mihai Eminescu nr. 13, telefon/ fax: 283311; 092 289 643. (c)

SCHIMBURI

Schimb apartament frumos, zonă liniștită Deva, cu similar Arad. Telefon 094.785.866, 054 - 226982. (4975)

ÎNCHIRIERI

Închiriez pe durată îndelungată, spațiu comercial, pe Bd. Revoluției, 122 mp. Telefon 093 884 259. (4746)

Ofer pentru închiriat hală suprafața de 600 mp, situată în zonă comercială foarte bună. Telefon 092 516 136. (4751)

Închiriez apartament 3 camere, mobilat, Vlaicu. Telefon 095.780.090. (4885)

Închiriez spațiu ultracentral, curte, pentru birou sau altă privatizare, 30 mp, 150 DM/ lună. Telefon 253664. (5070)

Caut să închiriez apartament mobilat modern, pe termen lung, oferte serioase. Telefon 094 536 945. (5054)

Ofer spre închiriere casă mare, ultracentral, pentru birouri, cabinete. Telefon 275681. (4996)

Ofer spre închiriere apartament modern mobilat. Telefon 275681. (4996)

Ofer pentru închiriere apartament 2 camere, ultracentral. Telefon 276216, 094 568 853. (5102)

Ofer spre închiriere apartament (ne)mobilat. Telefon 210255. (4836)

Caut urgent să închiriez garsonieră, apartament, (ne)mobilat, ofer 100-150 DM. Telefon 210555. (4836)

Închiriez spațiu, suprafață 230 mp, Vlaicu, Piața Agroalimentară, condiții deosebite, exploatare. Informații suplimentare, telefon 280537, orele 9-14. (4149)

Închiriez (ofer) apartament 2 camere, mobilat, Alfa. Telefon 282199. (5137)

Doresc să închiriez, pe termen lung, casă 6-8 camere, cu 2 băi, gaze, cablu, telefon, îmbunătățiri. Telefon 057-219981. (5163)

Dau în chirie garsonieră. Telefon 250499, după ora 12. (5184)

Ofer spre închiriere apartament 3 camere, toate dotările, central. Telefon 092 700 527. (5188)

Ofer spre închiriere garsonieră mobilată, zona Confecții, pe termen lung, plata anticipat și garanție. Telefon 252178. (5189)

Închiriez casă nouă, gaz, Bujac. Telefon 245940. (5194)

✝ COMEMORĂRI ✝

Au trecut 7 ani de la trista despărțire de scumpul nostru soț și tată,
GAL PETRU
din ANDREI ȘAGUNA. Nu te vom uita niciodată! Soția Leta și fiica Laura. (5109)

Astăzi, 5 martie se împlinește un an de la trecerea în neființă a celui ce a fost soț și tată,
CZIRMER JOSIF (SEPI).
Ne vom aminti mereu de tine! Dumnezeu să-l odihnească! Soția Rozsi și fiica Cristina. (5097)

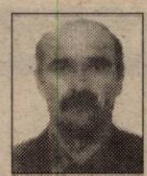

Azi, 5 martie, se împlinesc 2 ani de la dureroasa despărțire de cel care a fost cel mai minunat soț și iubit tată,
LUPȘE VIOREL.
Dragă VIOREL, chipul tău drag, sufletul bun și dragostea ta, nu le vom uita niciodată! Dumnezeu să te odihnească în pace! Soția Dorina și fiica Anda. (5047)

Se împlinesc 9 ani de la decesul celui care a fost,
lt.col. (r) DOMȘA GABRIEL.
Nu te vom uita niciodată! Soția Mărioara, fiicele Gabi și Mia cu familiile. (4989)

Lacrimi și flori pe mormântul tău, scumpul nostru soț, tată, bunic și socru,
GHEORGHIEȘ GHEORGHE,
din CINTEI, la împlinirea a 4 ani de la trecerea în neființă. Dumnezeu să te odihnească în pace! Familia îndurerată. (5552563)

● PRODUCE ȘI MONTEAZĂ UȘI ȘI FERESTRE DIN PVC
ARMAT CU PROFILE TROCAL GERMANIA
● PRODUCE ȘI VINDE GEAM TERMOPAN
LUCRU NEMȚESC

SATLINE

SALON DE EXPOZIȚIE:
ARAD, PIAȚA MIHAI VITEAZUL
BL. M 7, PARTER
TEL./FAX. 057/25 14 61; 094 50 72 11

Rosendaal THERMORANC TRANS S.R.L.
Societate româno-germană
Telefon 095-659.340

EXECUTĂ LUCRĂRI DE
- izolații termice industriale
- izolații termice în chimie industrială
- izolații termice construcții clădiri
- izolații termice la cald, la rece
- izolații termice fonice, acustice
- izolații de asigurare contra incendiilor
- închideri hale industriale, perimetrale
- izolații termice cu spumă poliuretanică
- camere frigorifice
- izolații cisterne și izoterme auto

ANGAJEAZĂ personal
- tinichigerie industrială
- desenator tinichigerie industrială

(5914445)

BIROTICĂ
Leximis Splaiul Gen. Gh. Magheru Bl. 329B (Micalaca)
Tel./Fax: 057/270111; 270100, Arad
- Tehnică de calcul - PC compaq - imprimante HP, EPSON
- Copiatoare MINOLTA
- Seifuri
- Mobilier de birou
- Mașini de numărat bancnote
- Case de marcat fiscale

Vrei să-ți cumperi o mașină, un apartament dar nu ai suficienți bani?
Grupurile de cumpărători organizate de S.C. PRO-DOMUS S.A. oferă împrumuturi
pe 10 ani cu comision 4% pe an și pe 3 ani cu comision 10% pe an.
Informații telefon: 057/254.399
Str. I.C. Brătianu nr. 11 (fosta 30 Decembrie).
PROGRAM zilnic 10-17.

SOCIETATEA COMERCIALĂ IMAR S.A. ARAD
OFERĂ SPRE ÎNCHIRIERE:

1 - imobil situat în Arad, str. Transilvaniei nr. 15, având o suprafață de 2.474 mp, din care 1.912 mp suprafață construită - din care 1.176 mp suprafață aptă pentru producție, 263 mp magazie și 77 mp pivniță betonată - dotate cu rețea de forță trifazată 380 V, rețea electrică monofazată 220 V, iluminat și forță, rețea apă-canal, rețea P.S.I., rețea aer comprimat;

2 - magazin alimentar, situat în Arad, Calea 6 Vânători, având o suprafață de 279 mp, compusă din: suprafață de deservire, magazie de alimente, birouri, grup social. Magazinul este dotat cu mobilier specific și cu utilaje frigorifice.

INFORMAȚII SUPLIMENTARE pot fi obținute la telefon: 223.025; 223.035; 223.045 - interior 125.
(5914904)

CARTIERUL DE VEST
Finanțare pentru cumpărare de locuințe prin credit ipotecar ANL
I. Locuințe pentru persoane fizice
II. Locuințe de serviciu pentru societăți comerciale

ETAPELE CONTRACTĂRII:
I. Contract de vânzare-cumpărare lot de casă, întabulare în Cartea Funciară pe numele cumpărătorului.
Loturi cuprinse între 200-1300 mp,
Preț 12-17 USD/mp
II. Contract de construire, pe modelul de casă agreat, cu stabilirea prețului, din care se achită 15% avans.
III. Diferența de 85% se va plăti în rate lunare, în termen de 10 ani, prin credit ipotecar ANL, cu o dobândă de 10-12%/an, la EURO, plătibil în lei la cursul de vânzare al valutei din ziua plății.

Vă așteptăm!

Informații: EXPO MARKET JACKSON din Arad sau la telefoanele 094.600.494, 094.273.083. (1834440)

Tehnologia care produce®

NOI VĂ OFERIM, DUMNEAVOASTRĂ ALEGEȚI

HIBRIZI de PORUMB
Helga, Monessa, PR39K09, Clarica, Raissa, PR39D89, PR38F70, Monalisa, PR38P05, Danella, Stira, Marista, Evelina, Pura, PR37M81, PR37J99, PR37M34, PR37K55, Vasilica, Colomba, Florencia, PR37P12, PR35R57

HIBRIZI de FLOAREA-SOARELUI
PR64A54, Lucil, Trentil, PR63A82, Lympil

SOIURI de SOIA
Casimir, Clamir

Relații la:
- Chioreanu Cosmin - Director de Vânzări; tel./fax: 057/257150; mobil: 095-122989
- SC Prodagro- Bian Arad, tel.: 057/288000; 057/288100; fax: 057/288727; 057/288306

S.C. Romprestări S.A. ARAD
VINDE URMĂTOARELE ACTIVE

1. Moara Turnu	7. Moara Iratoș
2. Moara Felnac	8. Moara Bata
3. Moara Șepreuș	9. Moara Dorobanți
4. Moara Sebiș	10. Moara Ususău
5. Moara Nadaș	11. Depozit Sântana
6. Moara Peregu Mare	

Relații la sediul societății din Arad, str. Bodrogului nr. 2-4. Telefon 280543.
(5914905) Consiliul de Administrație

MEDIASOFT
Arad, str. Av. Ioan Sava nr. 5, tel/fax 057-255.886
Organizează CURSURI
DE PERFECȚIONARE
1. Operare pe calculator și rețele de calculatoare (Windows, Word, NC, Ms-Dos, Baze de date Fox) serii: din 19.03.2001 și din 10.04.2001 dimineața din 09.03.01 și din 27.03.2001 după-masă
2. Contabilitate - 13.03.2001 după-masa
3. Secretariat computerizat - după-masa 21.03.2001
4. Programator ajutor
DE INSTRUIRE
1. Utilizare Word - după-masa 21.03.2001 și 19.04.2001
2. Utilizare Excel - după-masa 29.03.2001
3. Proiectare asistată (AutoCad 2000) - 17.03.2001
4. Limba engleză - după-masa - 05.03.2001
Cursuri autorizate de Ministerul Educației Naționale.
Cursurile de perfecționare permit înscrierea în cartea de muncă a unei meserii, conform nomenclatorului național.
Plata în rate.
Servicii de selectare și plasare forță de muncă.
WORKSHOP Autorizate de Ministerul Muncii.
(5914903)

SPITALUL DE RECUPERARE NEUROPSIHOMOTORIE DEZNA
Solicită OFERTE DE PREȚ pentru evaluare aparatură medicală.
Ofertele se trimit sau se depun la sediul unității din loc. Dezna, str. Speranței nr. 5, jud. Arad.
INFORMAȚII LA fax și tel. 057/439.292.
DATA LIMITĂ 9.03.2001.

DAME de companie
În Arad, tinere sexy, rafinate, oferă companie, contacte și masaj erotic,
Informații și programari 24h/24h la tel.: 8-911-77

REDUCERE 5% 5% 5%
la plata pe loc

DEPOZIT en-gros CIORAPI
Cl. Victoriei 60-62 - tel:270.800
Expo Market Jackson - stand 4

BANCA "TRANSILVANIA" S.A.
SUCURSALA ARAD,
Str. Unirii nr. 5-7,
Tel. 057/283.122
Dobânzi avantajoase
37% p.a. - 90 zile
la certificatele de depozit nominativ

ADEVĂRUL
COTIDIAN INDEPENDENT ARAD
Anul XIII, nr. 3248
Miercuri, 7 martie 2001 ● 16 pagini ● 3500 lei ● e-mail: adevarul@arad.ro; adv.pub@arad.ro
BRAT Publicație auditată în semestrul II 1999
Tiraj mediu zilnic vândut: 34.958

WEST BANK S.A.
ARAD, B-dul Revoluției nr. 88
TELEFON: 284.888;
FAX: 285.202
Oferă clienților
posibilitatea închirierii de casete de păstrare a valorilor

Dacă Reformă nu e, nimic nu e!

La o privire superficială, cabinetul Năstase impresionează. Luările de poziție ale premierului Năstase, în special, sunt hotărâte, pe față și creează impresia unui dinamism de care nu a dat dovadă nici un cabinet până acuma. Declarațiile d-lui Năstase sunt la obiect, unele chiar spectaculoase și îmbrăcate într-o haină stilistică adeseori de invidiat. Într-un cuvânt, discursului politic al premierului A. Năstase aproape că nu i se poate găsi nici un cusur. Nici acțiunile politice ale premierului nu sunt cu mult mai prejos decât discursul. După instalarea cabinetului, A. Năstase a știut să atragă de partea sa atâta simpatie și susținere de câtă avea nevoie pentru a putea guverna în liniște și pace. UDMR a fost „păcălit" cu diverse promisiuni, pe care guvernul Năstase a și început să le onoreze. Nu mai are importanță că, pe când se afla la guvernare, PDSR condamna exact ceea ce aprobă azi în relațiile cu UDMR. C-așa-i în politică. Liberalii, care au înțeles că a se opune unei politici... liberale promovate de PDSR - cel puțin în intenții - nu dă bine la populație. Și a promis că va sprijini guvernul dacă va promova acele politici liberale. Cum șansa cabinetului Năstase este exact aceasta: promovarea unor politici liberale și cum A. Năstase știe bine acest lucru, liberalii se vor vedea legați de mâini în intenția lor de a face o opoziție reală unui guvern social-democrat. După ce s-a asigurat dinspre partea partidelor, A. Năstase i-a lămurit și pe liderii sindicali că are nevoie de liniște pentru a face Reforma.

Treaba fiind încheiată în interior, premierul a tras o fugă și la Bruxelles pentru a-și expune programul guvernamental și, bun diplomat, a primit salvconduct asortat cu încredere dinspre partea celor care conduc destinele Europei.

Una peste alta, ***premierul Năstase a rezolvat excelent problema politică a guvernării.***

Numai că nu aceasta este marea problemă a României. Chiar și democrațiile occidentale au recunoscut că din punct de vedere politic România se poate înscrie cu succes în rândurile țărilor democratice.

I. IERCAN

(Continuare în pagina 5)

Dezvăluiri

ABUZURI ÎN SERVICIU ALE FOȘTILOR EDILI AI COMUNEI PĂULIȘ

O funcție în conducerea unei localități e râvnită de mulți. Ea îți poate oferi popularitate în rândul sătenilor, posibilitatea dezvoltării unui sistem relațional la nivelul județului și... numeroase facilități. Iar dacă aleșilor le „fuge puțin mintea" se pot face afaceri „frumușele" în interes personal. Ce să mai zicem dacă există și colaborare între „capi"? Așa s-a întâmplat și cu foștii edili ai comunei Păuliș.

Pag. 7

Poliția arădeană a anihilat

O REȚEA DE CONSUMATORI DE STUPEFIANTE

Pag. 6

Ieri a avut loc INSTALAREA OFICIALĂ A NOULUI DIRECTOR AL D.J.T.S. ARAD

Pag. 11

Foto: ȘT. MATYAȘ

Str. I. C BRĂTIANU (Fosta 30 Decembrie) Tel. 270.141
Str. Crișan nr. 1 Tel. 228.298
UȘI METALICE
Preț 3.400.000-5.400.000
S.C. BEYLER DECOR S.R.L.

FUNDAȚIA ROMÂNO-GERMANĂ
Execută la comandă:
▲UȘI
▲FERESTRE din lemn pentru geam termopan
Relații la sediul din:
VLADIMIRESCU
Str. Gării nr. 59
Tel. 057-514.931,
094-479.802

Foto: ȘTEFAN MATYAȘ

Agricultura la răscruce. Încotro?

Viața în doi
pag. 10

SPORT *În ziarul nostru de mâine vom publica programul returului Diviziei B, seria a II-a, la fotbal*

sc ARMOPAN sa Arad
Vă invită în data de 8 martie 2001 la deschiderea noului magazin din B-dul Revoluției nr. 84-86.
Vă așteptăm.
(5914915)

MOBIL VENEZIA
▼ MOBILIER MODERN LA COMANDĂ
▼ AMENAJĂRI SPAȚII COMERCIALE
▼ MATERIALE IMPORT
▼ CALITATE SUPERIOARĂ
STR. VIȘINULUI NR. 74
TEL: 057/218264
092/777361

ALGLASS
TAMPLARIE DIN ALUMINIU SI P.V.C.
USI SI FERESTRE DIN PVC DECEUNINK-BELGIA
PRETURI SI CALITATE DE EXCEPTIE
Str. Roșiori nr. 26; Tel./Fax: 289053
Piața Spitalului Bl. 1D; Tel/Fax: 253868

CALENDAR

◆ Astăzi, Soarele răsare la ora 6 și 43 de minute și apune la ora 18, și 11 minute.

◆ Au trecut 64 de zile din acest an. Au mai rămas 301 zile până în 2002.

◆ **Praznicul zilei: Biserica ortodoxă:** Sf. Mc. Ep. din Herson; Vasileus, Efrem, Evghenie și Capiton; **Biserica romano-catolică:** Sf. Ioan al lui Dumnezeu; **Biserica greco-catolică:** Sf. Vasile Efrem, Eugen, Agatador, Capiton, Eterin și Elpidiu, ep. m. din Chersoues (Sf. Teodor Tiron; Pomenirea morților.

A venit BARZA!

La Arad: Costuț Denis Alin, Roman Clara Luisa, Andraș Camelia Raluca, Tripon Sorina Lavinia, Raica Denisa Aurica, Zaharia Daniela Maria, Mitran Andreea Ioana, Kis Raluca Andreia, Covaci Paul Onisim, Dano Marinela Ancuța, Julean Mihaela.

La Ineu: Novauc Dorin.

METEO

Vremea va fi predominant frumoasă. Cerul va fi variabil. Vântul va sufla în general slab. Dimineața, în zonele joase, se va semnala ceață.

Temperaturi maxime: **8 la 11°C.**

Temperaturi minime: **-1 la 2°C.**

Meteorolog de serviciu
CARMEN ȘARGA

PREȚUL AURULUI

Banca Națională: Pentru gramul de aur de 24 K, prețul cu ridicata - **228.499 lei**; prețul de achiziție **205.649 lei**. Prețuri valabile ieri. **Piața neagră - Aur 14 K**: cumpărare - 110.000 lei/g, vânzare - 125.000 lei/g. **Aur 18 K**: cumpărare - 130.000 lei/g, vânzare - 160.000 lei/g.

AU PLECAT DINTRE NOI!

Crișan Alexandru (1931); Kocsiczky Maria (1919); Papp Maria (1922); Szekely Maria (1927); Strengar Maria (1936); Negrea Elena (1922); Ambruș Remus (1924); Ciunete Victor (1946); Popovici Livia Edita (1918); Vărsăndan Iuliana (1916).

ACTUALITATEA CULTURALĂ

CINEMATOGRAFE

Dacia: Indestructibilul (SUA) 9; 11; 13; 15; 17; 19; 21

Mureșul: Planeta roșie (SUA) 10; 12; 14; 16; 18

Arta: Să moară Romeo (SUA) 15; 17; 19

Sala Mică: Hotting Hill (SUA) 15,30; 18

TEATRU

Teatrul de Stat Arad prezintă joi, 8 martie ora 18,00, spectacolul cu piesa **„Singuri în noapte"** de Constantin Florea, Dan Covrig, Carmen Vlaga, în regia artistică a lui Constantin Florea.

UTILITARE

PIEȚE, TÂRGURI. Astăzi este zi de piață la Pâncota, Beliu, Buteni, Șiclău, Macea, Vânători, Pecica, Șiria. Tot astăzi se desfășoară târguri săptămânale la Beliu și Buteni.

Mâine, joi, este zi de târg săptămânal la Curtici, Nădlac, Sebiș, Cermei, Săvârșin, Secusigiu, Zerind.

FARMACII DE SERVICIU. Farmaciile **„Sinapis"**, B-dul Revoluției, nr. 88, lângă Noul Stil, telefon 282369, **„Noua Farmacie"**, str. Andrei Șaguna, nr. 15, telefon 948 sunt de serviciu cu program non-stop.

URGENȚE STOMATOLOGICE. Cabinetul de pe str. Crișan (în spate la Gionelli) are program non-stop. Telefon: 253794. Cabinetul din B-dul Revoluției nr. 62, ap. 17, între orele 9,00-19,00. Telefon: 256665.

ADMINISTRAȚIA FINANCIARĂ. Administrația Financiară a municipiului Arad: Asistență contribuabili (impozitul pe veni-tul global) - telefon 280633, 280733, int. 198.

ÎNTRERUPERI DE CURENT. **Miercuri:** Str. Mușețel, Trestiei. **Joi:** Str. Muncii, str. Câmpul Liniștii, Depozitul ARIS, Punctul Termic 3V, Policlinica de Stomatologie, str. Dorului, Bl. 1-1, B 1-2, B 1-3, B 1-4, B 1-5, B 1-6.

TELEFON DE URGENȚĂ LA POLIȚIE: **955**

Acțiune cu scop caritabil

BALUL PRIMĂVERII

Pentru Balul Primăverii, acțiune cu scop caritabil organizată de Primăria municipiului Arad, invitațiile sunt limitate la un număr de 200. De săptămâna trecută, când acestea au fost puse în vânzare, jumătate s-au epuizat. Dl. Marian Gheorghe, șeful de cabinet al primarului, ne-a adus la cunoștință că printre participanți se numără personalități de prestigiu, dintre care suntem onorați să-i amintim pe prof. univ. dr. Aurel Ardelean - rectorul Universității „V. Goldiș", Ioan Cuzman - directorul SIF Banat Crișana, Cornel Pirtea - director West Bank, Nicolae Băcanu - președintele CCIA. Societățile Edil Construcții, Comera, Conar, Hotel Central, Mc Donald's, TOP S.A., Recons, Liceul Economic, Gastrotour, Restaurant Internațional, Lipomin, IAS Barațca și nu numai, au confirmat și ele participarea la bal.

Sunt și alte firme care au făcut deja donații de zeci de milioane lei, dar care doresc să-și păstreze anonimatul.

Balul Primăverii se înscrie în seria unui program de acțiuni cu scop cartitabil, inițiat de primarul Dorel Popa. Atmosfera de sâmbătă seara va fi întreținută de Ștefan Bănică jr., Nicu Alifantis, îndrăgita Angela Similea, talentații elevi de la Liceul „Sabin Drăgoi" și manechinele Casei de modă „Ellis".

Ținuta balului se dorește una desăvârșită din toate punctele de vedere. Doamnele și domnișoarele sunt așteptate în rochii de seară iar domnii, dacă nu în frac, în costum la patru ace. Fiindcă ținuta este obligatorie!

ZIUA FEMEII LA P.S.D.R

Liga pentru Apărarea Demnității Femeii a P.S.D.R. invită, **mâine, 8 martie,** membrii și simpatizanții la un program special dedicat Zilei Femeii, care se va desfășura în sala de spectacole a Casei Armatei, de la ora 18,00.

LANSARE DE CARTE

Căminul Cultural Felnac și Primăria Felnac vă invită să luați parte la lansarea de carte: **„SINGUR ÎN FAȚA CERULUI" (SAM PRED NEBOM),** a autorului: Nicolae-Nicoară Horia, în traducerea poetului Vasile Barbu din Uzdin, Iugoslavia. Evenimentul va avea loc în data de 8 martie 2001, orele 13,00, în Sala festivă a Primăriei Felnac.

Autorul va oferi cărți și autografe. Vor participa oameni de cultură și artă din județ.

Ziarul „ADEVĂRUL" utilizează informații transmise de agențiile de presă MEDIAFAX și ROMPRES.

HOROSCOP

Miercuri, 7 martie

Berbec (21.03-20.04). Ar fi indicat să vă permiteți câteva ore de relaxare în compania partenerului și a rudelor pe care nu le-ați vizitat de mult timp.

Taur (21.04-20.05). Vi se va face o propunere ademenitoare, dar deocamdată nu-i veți putea cunoaște adevărata valoare.

Gemeni (21.05-20.06). Vizita neașteptată a unei persoane vă va strica buna dispoziție.

Rac (21.06-22.07). Înainte de a începe o activitate nouă trebuie să verificați dacă informațiile pe care le-ați primit sunt adevărate sau nu.

Leu (23.07-22.08). Nu vă lăsați influențat și susțineți-vă în continuare părerea!

Fecioara (23.08-22.09). Rezultatul unei convorbiri de afaceri vă va da mari satisfacții.

Balanța (23.09-22.10). Afirmațiile unui cunoscut vă vor deruta, însă nu trebuie să luați în serios asemenea lucruri, deoarece ele sunt menite să vă provoace.

Scorpion (23.10-21.11). De vreme ce în familia dvs. domnește armonia, vă este ușor să vă exprimați deschis sentimetele.

Săgetător (23.11-21.12). Hotărârile importante trebuie luate cu calm. Talentul creativ v-ar putea fi de mare folos.

Capricorn (22.12-19.01). Respectați-vă programul zilnic și nu-l modificați din cauza unor persoane neglijente.

Vărsător (20.01-19.02). Fiecare om are dreptul să refuze o propunere, dar nu trebuie să faceți des asemenea gesturi, deoarece s-ar putea să fiți șters de pe lista persoanelor interesante.

Pești (19.02-20.03). O persoană care în ultimul timp este foarte generoasă vi se pare suspectă.

MOCHETA
Arad, Piața Gării
Telefon 235221
Vinde și montează mochetă la prețuri cu o reducere de 10-20%

„ADEVĂRUL" VĂ ASCULTĂ

La telefonul dimineții, 280944, între orele 9,00-12,00

☎ **Din cauza TIR-urilor.** D-na **Maria Tătar**, domiciliată pe B-dul Iuliu Maniu, bl. P1, ne relatează următoarele: „Este foarte dureros ceea ce se întâmplă pe strada noastră din cauza circulației mașinilor de mare tonaj, în special a tir-urilor. Eu locuiesc la etajul 10 și toți pereții sunt crăpați din cauza trepidațiilor. Acum s-a făcut șoseaua de centură, ar trebui deviată circulația pe acolo."

☎ **Program doar după ora 20.** O doamnă care a dorit să-și păstreze anonimatul, cu domiciliul în Grădiște, str. Ivrianu, este nemulțumită pentru că posturile de televiziune prin cablu merg foarte prost. „Toată ziua nu ne putem uita la televizor. Doar după ora 20 se mai remediază imaginea. Am sesizat la firma prin cablu acest lucru, au revenit să repare, dar nu au făcut nimic. Situația este aceeași. Vrem să se facă totuși ceva pentru că și noi plătim abonament."

Redactor de serviciu, S. A.

La telefonul după-amiezii, 280003, între orele 15,00-18,00

☎ Domnul **Mladin R.** din Arad, strada Cocorilor, este nemulțumit de faptul că tot timpul se întrerupe emisia la televiziunea prin cablu. „Am încercat să sun și la firma respectivă și nu răspunde nimeni. Noi am plătit abonamentul pe tot anul și avem pretenția să primim măcar explicații dacă se întâmplă ceva... Sperăm că citind sesizarea din ziarul dumneavoastră se vor sensibiliza și domnii de la «cablu»."

☎ Domnul **Pătrică Constantin** din Arad, str. Eroul Necunoscut, sesizează: „Am depus o cerere în luna mai la Arterm pentru montarea unui ceas pentru apă caldă. Mi s-a aprobat, am cumpărat ceasul și l-am montat, iar după aceea mi-au spus că este ilegal pentru că acest lucru trebuia făcut de cineva autorizat și că nu corespunde pentru că ceasul este prea mic. Până la urmă mi l-a montat o persoană autorizată. Când am mers din nou la Arterm, directorul acestei instituții mi-a spus că trebuie să cumpăr alt ceas. Oare până când o să mă tot poarte așa?! Până când mă contorizează, eu plătesc pe sistemul pausal. Adică dublu față de cât consum. Pur și simplu își bat joc de mine ...

Redactor de serviciu, N. B.

ADEVĂRUL
COTIDIAN INDEPENDENT ARAD

Editor: S.C. ADEVĂRUL S.R.L. Arad

COD FISCAL R 1681938 ● COD SICOMEX 19,604 ● CERTIFICAT J 02/1886 / 31 X 1991 ● COD SIRUES 020956601 ● ISSN 1220 - 7489

Redacția și administrația: 2900 Arad, Bd. Revoluției nr. 81. Telefoane: SECRETARIAT - 281802, fax 280655, 280625; ADMINISTRAȚIE - CONTABILITATE - 281797; MICA PUBLICITATE - 210775; MAREA PUBLICITATE - 280904; CLUBUL PRESEI - 280989.

Consiliul de administrație: președinte - **DOREL ZĂVOIANU,** telefon 281802, 280625; vicepreședinte - **MIRCEA DORGOȘAN,** telefon 210776; membri: **DOREL BARBU,** telefon 281797; **NICU COJOCARU,** telefon 280904; **MIRCEA CONTRAȘ,** telefon 280854.

Colegiul de redacție: MIRCEA CONTRAȘ (redactor-șef); MARCEL CANCIU (șef secție foto), telefon **281701; ALEXANDRU CHEBELEU** (șef secție sport), telefon **281701; NICU COJOCARU** (șef secție publicitate) telefon/fax: **280904; GABRIELA GROZA** (secretar general de redacție), telefon **280854; VASILE FILIP** (șef secție cultură-învățământ-tineret), telefon **281855; 280003; IOAN IERCAN** (șef secție politică), telefon **280943; DORU SAVA** (șef secție social-economic), telefon **281738; ȘTEFAN TABUIA** (șef secție actualități), telefon **281855; 280003; DOREL ZĂVOIANU** (președinte al Consiliului de administrație), telefon **281802, 280625.**

Tiparul executat la S.C. MEDIAGRAF S.A. ARAD, str. Feleacului F.N., telefon 250902, fax 250920

„Adevărul" poate fi citit și pe Internet la adresa http://adevarul.arad.ro

ECHIPA DE SERVICIU

AUREL DARIE
secretar de redacție
Adela Homoracеanu,
Ioan Leac,
Dina Rujan,
Ramona Vidulescu
tehnoredactare computerizată
Lucian Baltă,
Doina Jurcă,
Aurica Telcian,
Dacian Toduța
corectură

COMUNICAT

Asociația Foștilor Deținuți Politic - Arad anunță oficierea Parastasului anual, în memoria celor decedați, pentru ziua de 9 martie, vineri - orele 16, la Catedrala Ortodoxă Veche.

COMITETUL DE CONDUCERE

CURSUL VALUTAR*

- VALORI ÎNREGISTRATE IERI, 6 MARTIE 2001

Denumirea valutei	BNR	BCR		BRD		Banca Transilvania		Banca Agricolă		Bursa neagră	
		C	V	C	V	C	V	C	V	C	V
Dolar	27151	27050	27200	26950	27300	26700	27190	26950	27250	26700	27100
Marca germană	12161	12605	13063	12705	12820	12600	12940	12700	12950	12800	13100

Ieri, la Spitalul Județean

SIMPOZION CU TEMA „FEMEIA - SOȚIE, MAMĂ ȘI PROFESIONISTĂ”

Ieri, la ora 13,00, la Clinica de Pediatrie II din cadrul Spitalului Clinic Județean a fost organizat un simpozion cu tema **„Femeia - soție, mamă și profesionistă”**. Masa rotundă a avut loc cu ocazia zilei de 8 Martie fiind invitate asistentele din Spitalul Județean și direcțiunea spitalului. În deschidere s-a prezentat semnificația zilei de 8 Martie.

În a doua parte a întâlnirii au fost susținute lucrări privind aspecte ale profesiei de asistent, ale eticii și deontologiei profesionale, forme de manifestare a unor boli, precum și modalitățile de vindecare a lor.

A. B.

SINDICATUL SANITAS „S-A PUS DE ACORD” CU MINISTERUL SĂNĂTĂȚII

La sfârșitul lunii februarie, la București, a fost încheiat un protocol între reprezentanții Ministerului Sănătății și Familiei și cei ai Federației Sanitas. Actul stabilește acordarea celui de-al treisprezecelea salariu pe anul 2000, personalului plătit de la bugetul de stat, acordarea unor facilități personalului din rețeaua sanitară și de asistență socială, urgentarea procedurii privind adoptarea proiectului Legii exercitării profesiunii de asistent medical. „În protocol s-a mai prevăzut promovarea unui proiect de hotărâre de guvern privind achitarea datoriilor acumulate de unitățile sanitare în anul trecut, obligativitatea conducerii unităților sanitare de a invita reprezentanții Federației Sanitas la ședințele consiliilor de administrație și un proiect de salarizare specific sistemului sanitar și de asistență socială”, spune Delia Bonca, liderul sindicatului Sanitas Arad.

Pentru respectarea fiecărui punct menționat în protocol s-a stabilit un termen, iar monitorizarea prevederilor va fi realizată de o comisie mixtă formată din reprezentanții ministerului și Federației Sanitas.

A. BUGARIU

PENSIONARELE N-AU FOST DATE UITĂRII

Mâine, cu începere de la orele 12,00, la sediul CARP din Piața Avram Iancu, Consiliul județean al persoanelor vârstnice, Casa de ajutor reciproc a pensionarilor și Liga județeană a pensionarilor, organizează un program artistic dedicat tuturor pensionarelor.

După cum ne informa dl. prof. Ilie Cerna, președintele Ligii județene a pensionarilor, ligă care este afiliată la Federația Europeană a Pensionarilor și a Persoanelor Vârstnice (FERPA), manifestarea de mâine se va desfășura sub deviza FERPA, și anume „Autonomie, drepturi sociale, participare”.

N. O.

EXPERȚII CONTABILI TRAG LINIE ȘI (SE) ADUNĂ

Astăzi, cu începere de la ora 12,00, la Casa de Cultură a Sindicatelor din Arad va avea loc Adunarea generală a filialei județene a Corpului Experților Contabili și Contabililor Autorizați.

Pe ordinea de zi se află prezentarea bilanțului de activitate pe anul 2000, care cuprinde rapoartele comisiei de cenzori și cel al comisiei de disciplină. De asemenea, se va supune aprobării programul de activitate și bugetul de venituri și cheltuieli pe anul în curs.

N. O.

ARICIU A DAT O ȚEAPĂ

Polițiștii arădeni l-au pus pe Ariciu Gheorghe, din Horea, să dea cu „subsemnatul”... În 1996, ARICIU, în calitate de administrator la S.C. „SUPER C.M.P.” SRL din Ghioroc a achiziționat de la diverși producători cantitatea de 20 de tone de grâu pe care a „uitat” să o plătească. La vremea achiziției, valoarea grâului era de 34 milioane de lei.

Momentan, este cercetat în stare de libertate pentru săvârșirea infracțiunii de înșelăciune.

CAMERĂ DE COMERȚ PRIVATĂ

Prefectul Aradului, ing. Gheorghe Pele, a primit vizita unui potențial investitor italian. Dante Ferari intenționează să deschidă în Arad o Cameră de Comerț privată atât pentru societățile cu capital român cât și străin. Dumnealui este nemulțumit de birocrația existentă la ora asta în România. El spunea că, italienii care vin să investească în țară se confruntă cu tot felul de probleme pentru că actele necesare le solicită foarte mult timp, iar legislația în vigoare nu le este pusă la dispoziție cum se cuvine.

Dl. Ferari a înființat o asemenea Cameră de Comerț și în Italia, în regiunea Venetto.

Prefectul Gheorghe Pele i-a sugerat italianului să investească și în agricultură sau în exploatarea marmurei.

Urmează ca discuțiile să fie purtate și cu conducerea Camerei de Comerț Arad. Există și posibilitatea unei colaborări între cele două Camere din Arad și Italia.

M. MICAN

PROBLEME ÎN „CELULA DE BAZĂ”

Pentru că nu au plătit copiilor pensia alimentară, Onciu Gheorghe de 56 de ani din Lipova și Galovici Paul Cornelius de 30 de ani din Sebiș au ajuns să fie cercetați de poliție. Infracțiunea pentru care cei doi bat drumurile la „secție” este cea de abandon de familie.

Tot legat de „celula de bază a societății”, care, după cum se știe, este familia, sau cât o mai fi rămas din ea, este interogată și Ana Gaboras de 27 de ani din Aleșd, județul Bihor. Asta pentru că femeia a refuzat să-și lase soțul să viziteze și el pe cei doi copii ai lor așa după cum stabilise instanța.

CONSULTANȚĂ PENTRU CEI DISPONIBILIZAȚI

Pentru disponibilizații colectiv conform Ordonanței de Urgență nr. 9/1997, Ordonanței 22/1997 și a altor acte care reglementează concedierile colective, Centrul Universitar de Cercetare și Afaceri al Fundației Universitare „Vasile Goldiș” din Arad oferă GRATUIT următoarele servicii:

- consultanță și sprijin nemijlocit pentru inițierea unei afaceri proprii (autorizație persoană fizică; asociație familială; persoană juridică - SRL; SA SNC)

- asistență pentru întocmirea de planuri de afaceri și consultanță pe perioada derulării programelor

- cursuri de instruire în domeniul administrării afacerilor

- consultanță pentru întocmirea documentațiilor în vederea obținerii de credite nerambursabile sau cu dobândă redusă

Înscriere și informații la sediul din Bd. Revoluției nr. 78, et. 1 (deasupra Restaurantului Mc Donald's), tel/fax. 057-257460; 057-253772; tel: 057-253768.

DOAMNELE ȘI DOMNIȘOARELE DIN MASS-MEDIA SE VOR DISTRA DE 8 MARTIE

West Club Macao organizează în data de 8 martie, la sediul clubului, începând cu ora 20,00, o seară festivă cu ocazia zilei femeii. Intrarea este liberă.

Totuși, organizatorii au făcut și o excepție și au trimis invitații doamnelor și domnișoarelor care lucrează în mass-media.

ABN AMRO BANK Arad a aniversat un an de existență

Ieri, sucursala arădeană a cunoscutei bănci ABN AMRO a aniversat un an de prezență în municipiul nostru, prilej cu care a organizat un cocktail la care au fost invitați reprezentanți ai administrației locale, conducători ai unor importante instituții și firme din Arad, ziariști. Din partea băncii au participat Robert C. Rekkers, președintele ABN AMRO România și Dan Dorner, directorul sucursalei ABN AMRO Bank Arad. De menționat că banca organizează în mod tradițional astfel de întâlniri pentru a contribui la mai buna cunoaștere a partenerilor și la intensificarea legăturilor în cadrul comunității de afaceri.

Operațiunile ABN AMRO în România au debutat pe 1 noiembrie 1995. De atunci personalul băncii a crescut de la 27 la 250 angajați și au fost deschise sucursale pe tot teritoriul României, în 11 dintre orașele mari: București, Timișoara, Cluj, Arad, Brașov, Constanța, Ploiești, Sibiu, Pitești, Craiova și recent la Oradea. La Arad, ABN AMRO a început activitatea în ianuarie 2000. ABN AMRO România se concentrează numai asupra clienților - companii internaționale sau românești, din categoria mari și mijlocii.

M. C.

Astăzi, la Colegiul Național „Moise Nicoară”

„ZIUA PORȚILOR DESCHISE”

Astăzi, orele 17,30, în sala festivă, Colegiul Național „Moise Nicoară”, în colaborare cu Centrul Cultural Francez Timișoara, organizează „Ziua porților deschise”.

Sunt invitați să participe părinți și elevi interesați a urma cursurile acestui liceu de prestigiu. Întâlnirea va fi un prilej de a cunoaște mai îndeaproape profesorii școlii, de a discuta cu ei despre calitatea învățământului, despre performanțele și perspectivele în această școală.

POMPIERII AU SCĂPAT DE... ÎNJURĂTURI TELEFONICE

În decembrie anul trecut, Grupul de pompieri „Vasile Goldiș” a primit din partea Fundației umanitare THW, din Germania, o centrală ultra-performantă, dotată cu tehnică de ultimă oră. Datorită acestui fapt, a scăzut foarte mult numărul celor care sunau la pompieri numai ca să se afle în treabă (beți, boschetari sau domnișoare în călduri). Aceștia fie îi înjurau, fie îi puneau ofițerului de serviciu muzică. Au mai fost și cazuri când diverse domnișoare făceau pe „tipele fierbinți” de la telefoanele erotice.

Recordul de telefoane nejustificate a fost în octombrie-noiembrie 2000, când, într-o singură zi, se înregistrau peste 700 de apeluri nejustificate la telefonul pompierilor.

N. O.

Pe șosele

MAȘINI DEFECTE, ȘOFERI BĂUȚI...

În 24 de ore, Poliția Rutieră a dat 124 de amenzi în valoare de 11,6 milioane de lei. Patru certificate de înmatriculare au rămas la băieții cu veste fosforescente din cauza defecțiunilor tehnice depistate la mașini.

Cinci permise au fost suspendate dintre care două pentru conducere sub influența băuturilor alcoolice. Pentru că s-au urcat „parfumați” la volan, Todea Nicolae de 34 de ani din Sânleani și Păscăriu Dumitru de 36 de ani din Arad au rămas fără carnet.

De asemenea, Poliția Rutieră l-a prins pe Stana Ștefan, de 27 de ani, de loc din Șepreuș, care se plimba cu mașina pe șosea fără a avea permis de conducere.

APELE REVIN ÎN MATCĂ

În urma topirii zăpezilor și a ploilor ce au afectat județul (în special partea de NE), în comuna Hălmagiu, deși nu s-a atins cota de atenție, apa s-a infiltrat prin dig, printr-o breșă mai veche, inundând zona pieței și o stradă din apropiere, dar fără efecte majore. Pe raza comunei Hălmăgel au fost inundate porțiuni din drumurile comunale DC 45 și DC 46. În cursul zilei de ieri, situația pe raza celor două comune era stabilă, apele fiind în scădere.

Ieri dimineață, nivelul apei Crișului Alb se afla în scădere, dar se prevedea o creștere a nivelului pe râul Crișul Negru, cotele la Beiuș (cota atenție +33) și Tinca (cota atenție +103) fiind în creștere.

Pe râul Mureș, nivelul apei este sub cota de atenție, neintrând în monitorizare.

SORINA AMBRUȘ

LA RĂCOARE

În noaptea de Sfântul Ion, Sălăjan Raul de 25 de ani din Lipova l-a lovit cu mașina pe Eugen Ionel Lipovan. În urma impactului, ultimul a decedat. Speriat, șoferul a părăsit locul accidentului.

Parchetul a emis pe numele lui Raul Sălăjan un mandat de arest preventiv pentru 30 de zile. Capetele de acuzare sunt **ucidere din culpă și părăsirea locului accidentului.**

Pentru aceste fapte, Raul Sălăjan riscă să stea la răcoare între doi și șapte ani.

SCANDAL MONSTRU

Distrugere, ultraj contra bunelor moravuri și insultă sunt isprăvile pentru care Poliția îi cercetează în stare de libertate pe Sălăjan David Adinel de 24 de ani, Scorobete Adrian de 25 ani și Scorobete Viorel de 29 de ani. Toți sunt din Lipova, tăietori de frunze la câini.

În noaptea de 23/34 februarie s-a umflat fasolea în ei și au făcut un scandal monstru în discoteca din Lipova. Pentru a se răcori, băieții au făcut pagube de vreo 10 milioane de lei...

PE SCURT - DE LA GARDIENII PUBLICI

Furt. Ioan Bratoveanu din județul Dolj a fost surprins furând diferite produse din P-ța Mihai Viteazul. A fost predat organelor de poliție.

Scandalagiu. Pentru provocare de scandal în tramvai, a fost amendat cu 150.000 lei Tomodea Beniamin. ● Bortiș Florina din Sebiș a refuzat să se legitimeze gardienilor publici. Aceștia i-au aplicat o sancțiune contravențională în valoare de 80.000 lei,.

Comerț ilicit. Zahanogiu Nicoleta din jud. Dâmbovița vindea mărțișoare fără a avea chitanță pentru ocuparea domeniului public. În aceleași condiții comercializa haine second-hand și Dulan Florica din Arad. Din aceeași categorie fac parte și Pitope Petru din Botoșani, Covaci Lucia din Maramureș, Udita Filimon din Peci și Rediu Mihai din Arad. Amenzile aplicate în aceste cazuri se situează între 100.000 și 150.000 lei.

Zone interzise. Puica Ioana din Arad, Tirbus Adrian din Arad, Dumitrea Ioana din Arad au fost amendați cu câte 150.000 pentru trecerea pe spațiul verde. ● De aceeași „tratație” au beneficiat și S.C. „Zan-Wo” SRL; S.C. Adea SRL, S.C. 1001 articole, Galeria de Artă pentru necurățirea zăpezii de pe domeniul stradal.

M.M.

POLIȚISTUL SAȘA DISICI A FOST ÎNMORMÎNTAT

Polițistul Sașa Disici care a fost ucis, la sfîrșitul săptămînii trecute, în timpul urmăririi unui autoturism furat, a fost înmormîntat, marți, în cimitirul din Calea Șagului din Timișoara, transmite corespondentul MEDIAFAX.

Disici a fost înmormîntat cu toate onorurile militare, iar foștii lui colegi au tras trei salve de focuri. Drapelul cu care a fost învelit sicriul lui Disici a fost înmînat părinților acestuia de către ministrul de Interne, Ioan Rus.

"Îți promitem, dragă Sașa, că ne vom întoarce la căpătîiul tău și îți vom raporta «misiune îndeplinită»", a spus ministrul de Interne.

Alături de acesta, la înmormîntare au mai participat generalul Toma Zaharia, comandanții mai multor Inspectorate Județene de Poliție, rude, prieteni, precum și simpli timișoreni marcați de felul în care a murit tînărul polițist.

Sașa Disici a fost împușcat în timp ce urmărea un autoturism furat. Polițiștii timișoreni au realizat portretul robot al uneia dintre persoanele implicate în uciderea, în noaptea de sîmbătă spre duminică, a plutonierul major Sașa Disici. Potrivit declarațiilor polițiștilor, unul dintre agresori este brunet, cu părul lung, lăsat pe spate, are fața ovală, nasul gros și lung, ochi mari, negri, iar fruntea îngustă. Polițiștii afirmă că agresorul are în jur de 30 de ani, aproximativ 1,80 înălțime și purta o geacă maro, din piele.

Suspectul în cazul uciderii polițistului Sașa Disici a fost transportat sub escortă la Timișoara

Suspectul în cazul uciderii polițistului timișorean Sașa Disici, care a fost reținut, luni seara, de polițiștii sătmăreni, a fost transportat, marți, sub escortă, la Timișoara, pentru a fi cercetat, transmite corespondentul MEDIAFAX.

Comandatul Inspectoratului Județean de Poliție Satu Mare, Alexandru Molnar, a refuzat să dea declarații cu privire la identitatea suspectului, dar a spus că a fost reținut din cauză că era agitat. Molnar a mai afirmat că, în urma cercetărilor, s-a stabilit că acesta are legături cu rețeaua de hoți de mașini de lux care acționează în zona Arad-Maramureș.

Poliția Rutieră Satu Mare a reținut, luni seara, un suspect în cazul polițistului Sașa Disici din Timișoara care a fost ucis, la sfîrșitul săptămînii trecute, în timpul urmăririi unui autoturism furat. Surse din cadrul Poliției sătmărene au declarat că suspectul corespunde portretului robot realizat de polițiștii timișoreni și nu și-a putut justifica prezența în localitate.

Polițistul Sașa Disici a fost împușcat în timp ce urmărea au autoturism furat, în care se aflau trei persoane. Poliția județeană și Comandamentul Județean de Jandarmi au organizat imediat filtre pe toate artere de circulație, pentru a-i identifica și prinde pe cei trei infractori.

Au fost de asemenea, anunțate forțele de ordine din județele limitrofe (Arad, Caraș-Severin și Hunedoara), acțiunea fiind coordonată de șeful Inspectoratului General de Poliție, Florin Sandu. Ministrul de Interne, Ioan Rus, a ordonat constituirea unei comisii ministeriale de anchetă în acest caz, condusă de generalul de divizie Toma Zaharia, secretar de stat în MI și adjunct al ministrului de Interne. Polițiștii timișoreni au realizat portretul robot al uneia dintre persoanele implicate în uciderea, în noaptea de sîmbătă spre duminică, a plutonierul major Sașa Disici.

ACHIZIȚIE

Ministrul Culturii și Cultelor Răzvan Theodorescu a declarat, marți, pentru Info Pro, că va demisiona dacă nu va primi bani pentru achiziționarea "Capului de copil" al lui Constantin Brâncuși, aflat într-o colecție privată.

"Am decis acest lucru singur. Este unul dintre acele cazuri în care știi sigur că o acțiune de acest fel nu poate fi respinsă. De altfel, ministrul de Finanțe a auzit declarația mea referitoare la faptul că vom achiziționa orice Brâncuși autentic, și toți membrii Cabinetului au fost de aceeași părere. Dacă piesa n-ar fi achiziționată, eu aș demisiona", a declarat ministrul.

Conform declarațiilor lui Răzvan Theodorescu, care a semnat deja actul de achiziție a piesei, aceasta din urmă valorează cîteva sute de mii de dolari.

DEMISIONARII DIN PD NU SE REÎNTORC

Fostul democrat George Șerban, în prezent membru al PNL, a declarat agenției MEDIAFAX că apelul președintelui PD, Petre Roman, privind reîntoarcerea în partid a unora dintre demisionari "nu e de natură să readucă pe nimeni înapoi" și a apreciat că dacă în mesajul liderului democrat "există substanță", atunci acesta ar trebui să discute cu oamenii de care consideră că ar avea nevoie.

"Nu am plecat din PD ca să mă reîntorc la un simplu apel", a spus Șerban.

El a opinat că apelul lui Petre Roman are la bază "nevoia lui de a își reuni o parte dintre foștii colegi".

Cazimir Ionescu, fost membru al PD și membru al PNL, a declarat agenției MEDIAFAX că este deschis dialogului cu persoanele care au "un apetit real pentru democrație", dar a susținut că acesta nu e cazul lui Petre Roman.

GHEORGHE TINCA ȘI-A DAT DEMISIA DIN APR

Fostul vicepreședinte ApR Gheorghe Tinca a declarat, marți, agenției MEDIAFAX, că și-a dat demisia din partid săptămîna trecută.

Tinca a refuzat să precizeze motivele pentru care a părăsit ApR. El a spus că îl leagă de Teodor Meleșcanu "o prietenie și colegialitate de mulți ani" și nu dorește ca prin afirmațiile sale să stîrnească noi valuri.

Gheorghe Tinca a mai spus că a luat această decizie cu "inima grea și după o îndelungată cumpănire".

El a mai declarat că i-a trimis o scrisoare lui Teodor Meleșcanu în care și-a exprimat regretul că "ApR a pierdut o șansă unică" de "a participa la coagularea social-democrației și de a fi membru fondator al viitorului Partid Social-Democrat".

Ministrul Finanțelor nu intenționează să demisioneze

Prim-ministrul Adrian Năstase a infirmat, marți, informațiile potrivit cărora ministrul Finanțelor, Mihai Tănăsescu, ar intenționa să demisioneze din funcție.

Adrian Năstase a catalogat aceste informații drept "mici prostioare" pe care unele ziare încearcă să le introducă în circuit pentru a crea un sentiment de instabilitate în ceea ce privește echipa guvernamentală.

Premierul a dat asigurări că nu există nici un fel de probleme în această privință și a precizat că luni a avut o discuție cu Mihai Tănăsescu în care au comentat, împreună, decizia agenției Standard & Poors de a îmbunătăți perspectiva de rating a României.

"Sînt lucruri absolut penibile și vreau să-i rog pe cei de la ziarul respectiv să nu aibă emoții pentru că Mihai Tănăsescu rămîne pe post", a spus Năstase.

MIERCURI, 7 MARTIE 2001

TVR 1
7,00 Telematinal
8,00 Jurnalul de dimineață
9,00 Jurnal regional
9,40 Practic TV
10,30 TVR Cluj-Napoca
11,20 TVR Iași
12,10 TVR Timișoara
13,00 Tezaur folcloric - rel.
14,00 Jurnalul de prânz
14,15 CiberFan
14,30 TVR Craiova
15,30 Ai vrea tu! - s.
16,00 Panorama
17,30 Hotelul Payne - s.
18,00 Corect!
18,10 Impas în doi
19,00 Infomania
19,10 Avanpremieră Știri
19,15 Pasiuni - s.
20,00 Jurnal * Meteo
20,40 Sport
20,45 Recurs la morală
22,15 Cu ochii'n 4
23,15 Jurnalul de noapte
23,30 Martor la „Martorii" (I)
0,10 Lumea dansului

TVR 2
7,00 Poftă bună cu Petrișor - rel.
7,15 Desene animate - rel.
8,05 Arca lui Noe - rel.
8,35 Toți, împreună
9,35 Drumul oaselor - f. rel.
11,30 Știri
11,35 Puls 2001 - rel.
12,25 Băieți buni, băieți răi - s. rel.
13,15 D-ra Andreea - s.
14,10 Desene animate
15,30 Știri
15,35 Trupa DP 2
17,00 Poftă bună cu Petrișor!
17,10 Sara și prietenii ei
17,15 Arta apărării
17,45 Staționare obligatorie
18,00 Mit și istorie. Ceaușescu în spatele vizitelor oficiale
18,30 Telejurnal TVR 2
19,00 Autograf muzical
19,15 Toți, împreună
20,25 Băieți buni, băieți răi - s.
20,55 Sara și prietenii ei
21,00 Pe muchie de cuțit
22,00 Răscruci
22,30 Știri
(●) **22,40 Frumusețe blestemată** - comedie, Franța, 1999
0,00 Cronici votive - rel.
0,30 TVM. Mesager

PRO TV
7,00 ProTV.ro
8,00 Știrile Pro TV - Ziarul dimineții tale
9,00 Nemuritorul - ultimul episod
10,00 Tânăr și neliniștit - s. rel.
11,00 Corbul, îngerul negru - rel.
12,00 Bebe - s.
(●) **12,20 Pe urmele criminalului** - polițist, SUA, 1990
14,15 Spitalul de urgență - s. rel.
15,00 Expertul - s. rel.
16,00 Tânăr și neliniștit - s.
16,55 Jocuri magice
17,00 Știrile Pro TV
17,40 Teo
18,50 Pro TV te ascultă cu vezi * Vremea
19,00 Știrile Pro TV
(●) **19,45 Jurnalul unui ucigaș** - dramă, SUA, 1996
21,30 Fotbal: Galatasaray Istanbul-AC Milan - în direct (Știrile PRO TV - la pauză)
23,45 Știrile PRO TV
0,00 X si Zero
0,10 PRO TV te ascultă cu vezi
0,15 Fotbal: Rezumat Liga Campionilor
1,15 Corbul, îngerul negru - s.
2,15 Bebe - s. rel.

TV ACASĂ
6,25 Teleshopping
6,40 Iubire fără limite - rel.
7,30 Știrile de Acasă - rel.
8,10 Îngerașul - s. rel.
9,00 Seducție - s. rel.
9,30 Fiorella - rel.
10,15 Căsuța poveștilor - rel.
10,25 Acasă la bunica - rel.
10,35 Dragoste și putere - s. rel.
(●) 11,00 De 3 x femeie - rel.
12,00 Iubire fără limite - s. rel.
13,00 Doctorul casei - rel.
13,30 Muzica de acasă - rel.
14,45 La casa de vis - rel.
15,30 Înger sălbatic - s.
16,20 Desene animate
16,30 Iubire fără limite - s.
17,30 Dragoste și putere - s.
17,55 Acasă la bunica - rețeta culinară a zilei
18,05 Seducție - s.
18,30 Fiorella - s. ultimul episod
19,00 Îngerașul - s.
20,00 Știrile de Acasă
(●) 20,40 De 3 x femeie
21,30 Dragoste nebună - s.
22,20 Luisa Fernanda - s
23,20 Dragoste și putere - rel.
23,45 De 3 x femeie - rel.
0,40 Știrile de Acasă - rel.
1,35 Muzica de Acasă

HBO
10,00 Demascarea - acțiune, SUA, 2000
11,45 Regina Margot - dramă, Franța, 1994
14,00 Dragă, am micșorat copiii! - s.
14,45 Un cățel norocos - comedie, SUA, 1998
16,15 Poruncile - comedie, SUA, 1998
17,45 Mizerabilii - dramă, SUA, 1998
20,00 Mincinosul mincinoșilor - comedie, SUA, 1997
21,30 Asasini perfecți - acțiune, SUA, 1998
23,15 O zi minunată - dragoste, SUA, 1996
1,00 La cină cu un gogoman - comedie, Franța, 1998

PRIMA TV
7,00 Salvați de clopoțel - s. rel.
8,00 Prima Mix!
13,30 Cinemagia - rel.
14,00 Romania@ Large - rel.
14,30 Stil - rel.
15,30 Viper - s.
16,30 Salvați de clopoțel - s.
17,30 Camera de râs
18,00 Focus
19,00 Luna sălbatică - s.
20,00 Cronica cârcotașilor
21,00 Iubărețul - comedie, SUA, 1989
23,00 Focus
0,00 Viper - s. rel.
1,00 Focus - rel.

TELE 7 ABC
7,00 Emisiune muzicală
9,59 Telecaricatura zilei
10,00 La ordinea zilei - rel.
11,29 Telecaricatura zilei
11,30 As Show - rel.
12,29 Telecaricatura zilei
12,30 Măștile puterii - rel.
13,45 Lumea misterelor - rel.
14,45 Documentar
15,15 24 din 24 - rel.
15,59 Telecaricatura zilei
16,00 D'ale lui Cătălin
17,59 Telecaricatura zilei
18,00 As Show
19,00 Documentar
19,29 Telecaricatura zilei
19,30 La ordinea zilei
21,00 Telejurnal
21,30 Documentar
21,59 Telecaricatura zilei
22,00 Reporter Tele 7
23,00 Telecaricatura zilei
23,15 Viața noastră cea de toate zilele

ANTENA 1 - TV ARAD
6,30 Știri TVA - rel.
7,00 Observator
8,00 'Neața
11,00 Zile din viața noastră - s.
12,00 Elena, viața mea - s.
13,00 Știrile amiezii
(●) **13,15 Maloney** - s.
(●) **14,00 Biletul norocos** - rel.
16,00 Prieteni fără grai
16,30 Publicitate, Promo, Dedicații muzicale
16,45 Știri
17,15 Cu drag, pentru mama
17,20 Îmbrățișări pătimașe - s.
19,00 Observator
20,00 Unde-s două... - comedie, SUA, 1995
21,55 Cu drag, pentru mama
22,00 Marius Tucă Show
23,00 Observator
23,30 Noaptea târziu cu Mircea Badea
0,30 Închiderea programului

TV INTERSAT
8,25 Deschiderea programului
8,30 Cafeaua de dimineață
9,30 Trei destine - s.
10,15 Neon Rider - s.
11,00 Știrile Intersat * Vocea străzii * Reportajul zilei - rel.
12,00 Visuri neînțelese - film, rel.
13,30 Desene animate
14,00 Mistere, farmece și miracole - s.
14,30 Ți-e teamă de întuneric - s.
15,00 Emisiune în limba germană - rel.
15,30 Kelly - s.
16,00 Adrenalină - rel.
17,00 Deșertul vorbește - s.
17,30 Comorile lumii
17,45 Lumea adâncurilor - s.
18,00 Avanpremiera știrilor Intersat
18,02 Haideți să ne jucăm - s.
18,15 Știrile Intersat * Vocea străzii * Reportajul zilei
19,00 Trei destine - s.
20,00 Obiectiv economic
21,00 Ți-e teamă de întuneric? - s.
21,30 Matineul de la miezul nopții - film
23,00 Știrile Intersat * Vocea străzii * Reportajul zilei - rel.
(■) 0,00 Erotica
5,00 Închiderea programului

RADIO ARAD & RADIO CONTACT (99,1 MHZ)
6,00 Lupta cu somnul
8,00 Bună dimineața, Arad!
10,00 Tovarășii mei
12,00 Pulsul zilei
14,00 Radiomagazin Deutsche Welle
15,00 Contact FM
17,00 Întâlnirea de miercuri
18,00 Radiomagazin Radio France International
19,00 Bună seara, Arad!
20,00 Ce și pentru cine?
21,00 Seară de Seară; 22,00 Fair play
0,00 La ceas de blues în delfinariu
1,00 Contact FM

RADIO PRO FM (92,1 MHz)
5,00-5,30 BULETIN DE ȘTIRI - la fiecare sfert de oră; **5,30-7,00 PRO FM PÂNĂ LA UNU** - cu Ramon Cotizo
7,00-10,00 PRO FM PÂNĂ LA UNU - cu Flavius Eșnican; **10,00-13,00 PRO FM PÂNĂ LA UNU** - cu Mihai Dobrovolschi
13,00-14,00 13-14 cu ANDREI - cu Andrei Gheorghe; **14,00-17,00 PROTIM PRO FM** - cu Cătălin Lăpușcă
17,00-19,00 PRO FM E AICI - cu Cristi Schnebli
19,00-22,00 ASCULTĂ-ȚI MUZICA - cu Andi Moisescu
22,00-2,00 PRO FM BY NIGHT - cu Vlad Craioveanu

RADIO TIMIȘOARA
6,00 Ceasurile dimineții
8,00 Muzică populară cu dedicații
9,00 Cânt din suflet
10,00 De zece ori România
11,00 Gramofon
12,00 Miez de zi la polul vest
13,00 Emisiune în limbile minorităților
16,00 Radio cocktail
18,00 Actualitatea radio; 18,10 Piti show
19,00 Radiojurnal; 19,15 Bilet de voie
20,05 Călătorie în lumea poveștilor
20,15 Autohton pop rock
21,00 Curierul de seară
Știri: 6,00; 7,55; 9,00; 11,00; 12,50; 17,00; 20,00; 21,00; 21,55.
Radiojurnal: 7,00; 16,00; 19,00.

RADIO SEBIȘ
6,00 Matinal 21
9,00 Tu alegi!
10,00 Cafeaua de zece
12,00 Secvența 21
14,00 La porțile dorului
15,00 Magazin 21
17,00 Lentila de contact
18,00 La mulți ani! - dedicații muzicale
19,00 Expresul de seară
22,00 Club 21
0,00 92,1 Insomnii

ATOMIC TV
7,00 Selector
10,25 Reactor - rel.
10,30 Selector - muzică pe bandă rulantă
11,00 Atomix - rel.
14,00 Interactiv
15,30 Proaspete și fierbinți
15,55 Reactor - știrile zilei
16,00 Rockada - rel.
17,00 Selector
19,00 Atomix
21,55 Reactor - știrile zilei
22,00 Atomic Café
22,30 Selector
23,00 Metropolis
0,00-7,00 Insomnia

Redacția Adevărul nu își asumă răspunderea pentru modificările ulterioare intervenite în programele tv.

„SITUAȚIA ÎN CARE NE AFLĂM SE DATOREAZĂ CONCESIILOR PE CARE LE-AM FĂCUT”

● Interviu cu CLAUDIU CRISTEA, vicepreședinte al PNȚCD Arad

– Domnule Claudiu Cristea, după eșecul suferit la alegeri, PNȚCD a fost nevoit să înceapă reconstrucția partidului. De unde ar trebui să pornească acest proces?

– Eu cred că reformarea partidului este o decizie politică, și ca orice decizie politică trebuie să înceapă de sus în jos. În același timp, trebuie să existe și presiuni de jos în sus. La Congresul PNȚCD, presiunile de jos în sus au declanșat practic o revoluție în partid: nu s-a mai ținut cont de organizații, de structuri sau de aranjamente. Delegații de la Congres, partea de jos a piramidei decizionale, au impus o schimbare radicală. Principiile trasate la Congres au fost: transparență, întărirea forurilor de conducere, dar, în același timp, întărirea părții inferioare a partidului.

– S-a discutat foarte mult despre clarificarea doctrinară ...

– În PNȚCD se simte nevoia unei cristalizări doctrinare. Din păcate, partidul nostru nu a avut până acum un document aprobat de foruri superioare ale partidului - Congres sau Comitet Național - care să definească clar doctrina PNȚCD sau filosofia acestui partid despre viață sau despre societate. Problema unei clarificări doctrinare a fost tergiversată în ultimii 10 ani și a ajuns, iată, la scadență.

– Mai este ideologia în general o problemă de actualitate în politică?

– După părerea mea, nu asistăm la sfârșitul ideologiei sau al istoriei, așa cum au afirmat unii filosofi. Eu cred că, în continuare, va avea câștig de cauză politica bazată pe confruntări de idei. De exemplu, în ultimele decenii, Ronald Reagan și Margaret Thatcher au promovat politici bine structurate doctrinar, care se află și acum în actualitate.

– Care vor fi coordonatele construcției doctrinare a PNȚCD?

– Doctrina partidului nostru va fi în concordanță cu principiile creștin-democrației europene. Creștin democrația consideră că omul este cea mai importantă creație a lui Dumnezeu, fără a fi însă măsura tuturor lucrurilor. De aceea, viața socială trebuie să țină cont de preceptele morale creștine. Vom milita pentru demnitatea umană, libertăți civice și politice, principiul subsidiarității, construcția unei economii de piață. Mesajul nostru se adresează prioritar clasei de mijloc, clasă care a început să apară și la noi și care constituie baza societății în toate regimurile democratice. Cu toate acestea, creștin democrația nu este o doctrină de clasă, ea transcede practic clasele sociale.

Personal voi pleda pentru eliminarea mesajului anticomunist din programul partidului. Anticomunismul nu mai este o problemă aflată pe agenda publicului. Agenda de priorități a românilor este ocupată de problema sărăciei, a criminalității, a liberei circulații peste granițe ... Anticomunismul va trebui dovedit, nu afirmat, susținând proprietatea, gospodăria țărănească, privatizarea, libertățile civile și politice, piața liberă, descentralizarea etc.

– La Congres s-a pus și problema schimbării denumirii partidului. Au fost enunțate o serie de argumente interesante pro și contra ...

– Există două curente de opinie cu privire la numele partidului. Un curent propune să păstrăm numele partidului, având în vedere tradiția partidului. Este vorba în special de cei mai în vârstă, de „nucleul dur” al PNȚCD. Apoi, există pericolul ca cineva să reînființeze PNȚCD, creând astfel confuzie în rândul electoratului. Un alt curent de opinie, la care subscriu și eu, dorește ca numele partidului să reflecte elementele creștin-democrației europene, propunând alte denumiri: Uniunea Creștin Democrată sau Partidul Creștin - Democrat. După al doilea război mondial, doctrina națională nu a mai fost de actualitate în Europa - asistăm la o Europă care se unește și nu la una a națiunilor. Particula „țărănesc” limitează câmpul nostru de adresare la segmentul țărănesc, ori noi dorim să ne adresăm și altor segmente ale populației. PNȚCD nu a fost nici în perioada interbelică un partid exclusiv al țăranilor, el s-a adresat în special claselor de mijloc, țăranilor înstăriți.

– Cristalizarea doctrinară și schimbarea numelui partidului fac parte dintr-o strategie mai amplă de îmbunătățire a imaginii publice. Ce alte acțiuni veți mai desfășura în acest sens?

– Deocamdată nu sunt foarte încântat de modul în care ne reclădim imaginea, eu am o altă gândire, pe care am expus-o conducerii partidului. Este nevoie de campanii de comunicare, de o acțiune condusă în mod profesional. Trebuie să identificăm de exemplu persoanele care au votat PDSR, și apoi să identificăm gafele guvernării și promisiunile electorale neîndeplinite, să le facem publice. PDSR-ul ne oferă deja multe oportunități în acest sens. Nu este vorba de o invenție proprie, trebuie să ne uităm la ceea ce au făcut alții, să învățăm din tehnicile de lucru ale celor care au o mare experiență în domeniu.

– În reconstrucția partidului este foarte important modul în care sunt luate deciziile în interior. Majoritatea partidelor au făcut pași concreți înspre descentralizare, însă în PNȚCD ultimele evenimente arată o conducere centrală care ia singură decizii...

– Spiritul Congresului a fost următorul: o nouă conducere cu un nou mod de lucru cu filialele. Urmează să fie asigurată o mai bună transparență, o mai mare autonomie a filialelor locale. Referindu-ne strict la ultimele evenimente, s-au luat într-adevăr decizii strategice fără consultarea filialelor județene. Să ne aducem aminte de fuziunea dintre PNȚ și PNR din 1926: discuțiile au început în 1919 și abia după consultări repetate a forurilor lărgite ale celor două partide s-a realizat fuziunea. Sigur, conducerea centrală trebuie să poarte negocieri, însă fuziunea cu alte formațiuni politice trebuie să fie decisă de forurile lărgite ale partidului. Noi am cerut Biroului Național de Conducere să țină seama de părerile filialelor în această problemă. Altfel, putem risca să ajungem de la un model imperfect al dictaturii majorității la unul și mai imperfect, al dictaturii minorității.

– Imediat după alegeri, conducerea PNȚCD a vorbit despre un „cabinet din umbră”. Acum, mai multe partide au alcătuit o astfel de structură sau una de monitorizare. Mai este de actualitate „cabinetul din umbră”?

– În acest moment mai cunosc două inițiative în acest sens. Prima este cea a senatorului Corneliu Vadim Tudor, care nu este credibilă din start, pentru că PRM este o creație a PDSR și susține PDSR la guvernare, fapt care poate fi deja sesizat. PNL încearcă o monitorizare coordonată de Theodor Stolojan, dar acesta face parte din aripa deschisă spre concesii acordate PDSR-ului. Se știe că în PNL a câștigat aripa Stoica, care a dat un cec în alb PDSR-ului, de aceea cred că demersul lor nu este credibil. Cred că inițiativa PNȚCD în acest sens ar putea avea credibilitate și ne-ar ajuta să ne pregătim oamenii potriviți pentru a prelua treburile țării, în coaliție sau nu.

– Care este, în acest moment, locul PNȚCD pe scena politică din România?

– Electoratul de dreapta, mai puțin numeros decât cel de stânga, nu este reprezentat în acest moment, în mod real, în Parlament. CDR 2000 nu a intrat în Parlament, iar PNL, susținând guvernul minoritar al PDSR, nu poate fi o alternativă la acesta. În aceste condiții, PNȚCD, cu toată poziția incomodă în care se află în acest moment, poate reprezenta șansa politicilor de centru-dreapta.

– Poate fi realizat acest lucru și prin atragerea altor forțe politice, pe lângă ANCD?

– Este de dorit polarizarea tuturor forțelor democratice, a forțelor civice creștin-democrate. Putem să ne apropiem de PNȚ sau de PPDR, însă problema este cum o vom face. Noi am fost de multe ori acuzați pentru intransigență, pentru lipsă de flexibilitate, dar eu cred că, de fapt, situația grea în care ne aflăm se datorează concesiilor pe care le-am făcut și nu lipsei acestora.

FLAVIUS GHENDER

PNL Arad inițiază dialogul cu PDSR

Caius Parpală și Cristian Stragea au prezentat, într-o conferință de presă desfășurată la sediul PNL, sinteza discuțiilor dintre delegațiile PNL și PDSR la nivel central.

PNL a insistat pentru stabilirea unui calendar precis pentru revizuirea Constituției - garantarea expresă a proprietății, reducerea imunității parlamentare la declarațiile politice și la vot, delimitarea atribuțiilor celor două camere ale Parlamentului - și a legislației privitoare la partidele politice și alegeri. Astfel, până la 20 martie va fi elaborat un document care să prevadă principalele direcții, iar până la 30 martie va fi obținut acordul PD și UDMR. Până la 15 aprilie va fi alcătuită Comisia constituțională, care va alcătui un Raport. Legea va fi depusă în Parlament până la 1 septembrie, iar întregul proces va fi finalizat până la 31 decembrie.

Conducerile celor două partide au analizat procesul de privatizare din ultimele două luni, continuarea reformelor fiscale, aplicarea legilor proprietății și principiile pe care se va baza construcția Bugetului de Stat. PDSR a recunoscut că promisiunea făcută în campania electorală, potrivit căreia va fi redus TVA la produsele de bază, nu poate fi respectată.

În cazul disponibilizărilor pe criterii politice, PNL a insistat pentru respectarea legii referitoare la statutul funcționarului public. În urma discuțiilor, vor fi analizate punctual toate cazurile care au apărut și vor apărea pe această temă.

La nivel local, PNL a adresat o scrisoare deschisă liderului PDSR Arad, Avram Crăciun, prin care solicită o dezbatere bilaterală asupra problemelor de interes din județul Arad. Biroul Permanent Județean al PNL Arad invită conducerea PDSR la dialog, vineri, 9 martie 2001, ora 16, în sala 63 a Consiliului Județean Arad. Caius Parpală, președintele Consiliului Județean Arad, este convins că reprezentanții PDSR, parlamentarii și reprezentanții din fruntea administrației locale, vor răspunde invitației liberalilor. În scrisoarea deschisă trimisă de liberali este subliniat faptul că **„solidaritatea politică este cea care slujește județul Arad, în competiția cu celelalte județe.“**

FLAVIUS GHENDER

DACĂ REFORMĂ NU E, NIMIC NU E!

(Urmare din pagina 1)

Și acest lucru a fost demonstrat în primul rând prin alternanța la putere a forțelor politice în '96 și în 2000.

Marea problemă a României este Reforma. Aici, chiar dacă au trecut doar trei luni de la instalarea guvernului Năstase, trebuia să se vadă ceva. Despre bune intenții l-am auzit vorbind adeseori pe d-l A. Năstase. Numai că târâgănarea punerii în practică a acestor bune intenții riscă să ducă la dispariția entuziasmului de început al guvernării actuale. Faptul că agenția internațională de rating Standard & Poor's a modificat calificativul pentru România de la stabil la pozitiv nu se datorește nici într-un caz guvernării Năstase. Pentru că, așa după cum spuneam, guvernarea Năstase, economicește vorbind, s-a remarcat doar prin enunțarea, ce-i drept, hotărâtă, a unor bune intenții. Și, se știe bine, Occidentul nu dă doi bani pe bunele intenții, mai ales când e vorba de România, ai cărei guvernanți au mai adus pe tapet bune intenții și cu ele am rămas. Occidentul vrea fapte. Or, fapte până acuma guvernul Năstase nu are la activ. Și mă refer la marea privatizare, cea care este în atenția celor care supraveghează și monitorizează mișcările României. Iar aceștia au spus în repetate rânduri în ultima vreme că nu mai dau doi bani pe bunele intenții ale guvernanților români și, dacă lucrurile nu se vor îndrepta spre performanțe, România nu are nici o șansă să iasă din conul de umbră în care se găsește acum. Iar în privința marii privatizări lucrurile stau nicicum. Se întâmplă exact ca pe vremea lui Ciorbea: sunt anunțate câteva întreprinderi pentru privatizare, dar, după câteva zile lista se micșorează. Cauzele? Multiple și țin mai ales de lipsa de informare asupra adevăratei stări de lucruri în întreprinderile menționate. SIDEX-ul, după ce era cât pe-aci să fie privatizat cu 100 milioane dolari, revine și staționează în privatizare. Cică să nu-l mai vindem firmelor străine și să-l privatizăm prin firme românești. Ce români s-au băgat pe fir și de unde au aceștia bani să cumpere colosul cu atâta bănet nu se știe încă.

Cert este că marea privatizare trenează și se dovedește încă o dată că aici este pragul de sus de care își lovesc capetele guvernele de orice culoare ar fi ele.

Pe măsură ce trece vremea se demonstrează, din păcate, că vorbele frumoase și discursurile inteligente nu țin loc de Reformă.

Iar dacă Reformă nu e, nimic nu e!

PNȚCD ȘI ANCD - SPRE UNIUNEA CREȘTIN DEMOCRATĂ?

ANCD și PNȚCD continuă demersurile pentru a fuziona și a forma o nouă formațiune politică. **„Astăzi (nr. ieri) dimineață urmează să aibă loc la București semnarea protocolului de fuziune la nivelul președinților Andrei Marga și Victor Ciorbea. Va fi vorba de o fuziune și nu de o absorbție, așa cum doresc unii lideri țărăniști arădeni”**, ne-a declarat domnul Șiclovan, din partea ANCD Arad. Noua formațiune politică „nu se va numi în nici un caz PNȚCD, ci probabil Uniunea Creștin Democrată”, iar Victor Ciorbea va fi președintele Consiliului Național de Conducere.

Conform protocolului dintre cele două partide, fuziunea va fi finalizată la nivel județean până la 1 mai, dată la care va fi redactat și statutul partidului. Probabil, raportul prezenței membrilor ANCD în noul partid va fi de 1 la 5.

Filiala județeană a ANCD urmează să organizeze, în următoarele 2-3 săptămâni, alegeri pentru funcția de președinte, în urma demisiei lui Alexandru Iercoșan. Demisia acestuia, motivată de probleme personale, este cunoscută la nivel local, nu însă și la nivel central - vicepreședintele Râpeanu a aflat abia luni seara că filiala arădeană nu mai are președinte.

Domnul Șiclovan s-a arătat surprins de o serie de declarații făcute de țărănistul Claudiu Cristea săptămâna trecută.

„Domnul Cristea uită că ANCD a fost singurul partener din CDR 2000 care a luat parte activ la campania electorală. Este adevărat că l-am sprijinit mai mult pe Radu Ghidău, dar considerăm că am ajutat în primul rând CDR 2000. De asemenea, nu mi se pare corect să spună că singurul om de valoare din ANCD este Cristian Moisescu. În ANCD au intrat oameni care nu au mai făcut politică până în prezent - manageri, directori - care chiar dacă nu au fost mediatizați până în prezent, nu înseamnă că sunt lipsiți de valoare”, ne-a declarat domnul Șiclovan.

F. GHENDER

Poliția arădeană a anihilat

O REȚEA DE CONSUMATORI DE STUPEFIANTE

Prin Legea 143 din august 2000, regimul stupefiantelor a fost extins și la unele medicamente (morfină, barbiturice, fortral), care nu pot fi eliberate decât în urma unor rețete date de medic, în baza unui diagnostic bine stabilit de către acesta. De asemenea, legea mai prevede că rețetele pot fi ridicate de către persoana pe numele căreia s-au prescris sau de către membrii familiei acesteia, pe baza actelor de identitate.

Bolnavi... pe hârtie

Șase tineri din județul Timiș, consumatori înrăiți de „Fortral" încă din 1996, s-au gândit că, legea de aia-i lege, ca să fie încălcată. Mai ales în condițiile în care în joc este substanța FORTRAL cu care s-au obișnuit să-i poarte „dincolo de nori".

Zis și făcut... la calculator rețete falsificate, pe care au trecut datele unor persoane fictive, suferinde de „neoplasm pulmonar". Parafa medicului a fost și ea contrafăcută - un anume doctor Mihai Berinde sau Comaroschi C-tin - doctori care evident existau doar în imaginația lor - le-au diagnosticat „durerea" și indicat „leacul". În speță - fiolele de Fortral.

Cu aceste rețete, tinerii au luat la rând 30 din cele 140 de farmacii din Arad. Farmaciștii, fără a căsca ochii, le-au eliberat „bolnavilor" 650 de fiole de FORTRAL cu care ei s-au tot tratat.

Într-un caz, cei șase au folosit o rețetă făcută pe un sfert de foaie format A 4 pe care au aplicat o ștampilă a unui doctor... doctor. De ștampilă au făcut rost „combinând" copilul doctorului să fure ștampila pentru a-și face motivări ca să-și motiveze absențele de la școală.

Ani grei de pușcărie

Ieri, lucrătorii de la Combaterea Crimei Organizate din cadrul I.J.P. Arad au anihilat rețeaua consumatorilor de FORTRAL.

Iată cine sunt „consumatorii fruntași": Ardelean Corneliu Ciprian de 23 de ani din Timișoara - economist de profesie, Pop Ioan - Emil de 26 ani, Tăuciuc Ciprian Vasile de 24 de ani, Szecheres Csaba-Raul de 19 ani, Lucuț Viorel-Nicolae de 23 de ani și Cristea Traian-Dan de 23 de ani. Cu excepția primului, ceilalți cinci sunt din Periam. Că nu aveau nici o ocupație cu excepția celei de a-și face rost de FORTRAL prin falsificarea actelor, e de prisos să mai amintim.

Oricum, cei cinci sunt cercetați în stare de libertate pentru săvârșirea infracțiunilor de fals în înscrisuri oficiale, uz de fals și nerespectarea regimului stupefiantelor. Pentru aceste fapte riscă să stea după gratii câțiva ani buni.

NICOLAE OPREAN

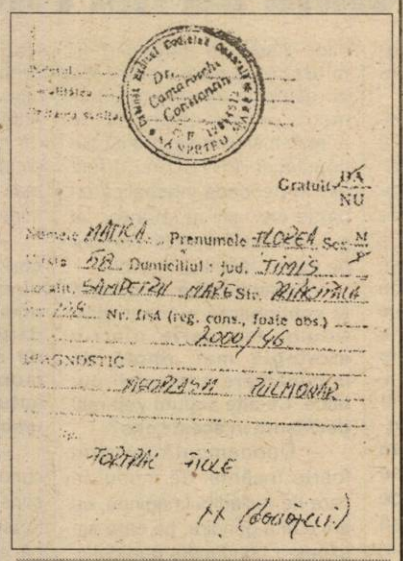
Gratuit DA NU
Numele MATKA Prenumele ILOCEA Sex M
Vârsta 58 Domiciliul: jud. TIMIȘ
Loc. SÂMPETRU MARE Str. RÂURULUI
Nr. fișă (reg. cons., foaie obs.) 2000/46
DIAGNOSTIC NEOPLASM PULMONAR
FORTRAL FIOLE

În facsimil, una din „rețete".

De „8 Martie" la Bârzava

POMPIERII VOR AJUTA O FAMILIE CU 12 COPII

Cu ocazia zilei de „8 Martie", Stația de pompieri militari din Bârzava organizează o festivitate la care sunt invitate să participe mamele, soțiile și prietenele pompierilor. Invitatele sunt așteptate în unitate pentru a fi sărbătorite între orele 15,00 și 18,00.

Tot în „8 Martie", pompierii militari vor da o mână de ajutor unei familii cu 12 copii din Bârzava, prin oferirea de haine și alimente.

C. T.

8 Martie - sărbătorit la centrele de zi pentru vârstnici

Rețeaua centrelor de zi pentru vârstnici din municipiu a început, de ieri, să sărbătorească **Ziua Femeii.** Acțiunea a fost finanțată de Primăria Arad, cu cinci milioane de lei (pentru toate cele șase centre).

Aproximativ 200 de pensionari au participat, ieri, la petrecerile organizate la centrele de zi pentru vârstnici din Aradul Nou și cartierul A. Vlaicu. Ei s-au ospătat cu sandwich-uri și sucuri și s-au delectat cu programul oferit de membrii **Teatrului veșnic tânăr,** de copiii de la centrul de plasament al **Fundației Debora,** de orchestra **Rapsozii Zarandului** și de solistul **Petrică Pașca.**

Din spirit umanitar, aceștia au dorit să fie în aceste zile alături de bătrâni, pentru a le aduce o clipă de bucurie în suflet.

Aproximativ 400 din cei 1.100 de pensionari înscriși la centrele de zi din Arad sunt femei. De 8 Martie, ele au primit câte o felicitare și un mărțișor din partea bărbaților. Petrecerile organizate în cinstea lor s-au încheiat în ritmuri de vals și tango.

Astăzi, Ziua Femeii este sărbătorită la centrul de pe strada Gr. Alexandrescu, iar vineri se va da o petrecere la centrul din Micălaca.

D. DUȚU

În județul Arad

RATA ȘOMAJULUI ESTE DE 8,60 LA SUTĂ

După cum ne informa d-na Claudia Miuțescu, purtătoarea de cuvânt a Agenției județene pentru ocuparea forței de muncă, rata șomajului în județul Arad este în prezent de 8,60%.

În plată sunt 13.445 de șomeri dintre care 4992 beneficiază de ajutor de șomaj, 1210 primesc ajutor de integrare profesională iar 7243 iau alocație de sprijin.

În căutarea unui loc de muncă sunt 3587 de șomeri: 35 sunt beneficiari ai Ordonanței 98/1999 iar 3552 sunt șomeri neindemnizați.

N.O.

„Ceasul rău" ***Ieri, în jurul orei 15, pe DN 7 (spre Deva), în dreptul bifurcației spre fostul Combinat chimic, s-a produs o „întâlnire" nu chiar benefică între un „Volvo" din vecini (Hunedoara) și o „Dacie" de-a noastră. Fără urmări tragice însă păguboase. Zice-se că era chiar unul dintre cele trei „ceasuri rele" ale zilei de marți.***

Secția pediatrie - boli infecțioase asaltată de bolnavi

Numărul cazurilor de hepatită este în scădere. Cu toate acestea, la secția de boli infecțioase a Spitalului de pediatrie saloanele destinate copiilor infectați sunt ocupate la capacitatea maximă. „Ținând cont de faptul că, doar în urmă cu câteva săptămâni, copiii dormeau câte doi în pat, situația poate fi considerată acceptabilă", susține dr. Dana Oprea, șefa secției boli infecțioase.

A. B.

Doi copii au murit de encefalită

Encefalita virală este o boală întâlnită mai ales primăvara. În acest an, însă, au fost semnalate, deja, primele cazuri. Din cauza faptului că boala a afectat inima, doi copii au murit în cursul săptămânii trecute. În aceste zile, la secția boli contagioase a Spitalului de pediatrie sunt internați trei copii care au contactat virusul care provoacă encefalita. Pentru a evita astfel de situații, medicii recomandă părinților să se prezinte cu copiii la control, dacă aceștia prezintă simptome de răceală.

A. B.

Noua lege a impozitului pe venitul global ar putea fi aplicată pentru veniturile din 2000

Noua formă a legii impozitului pe venitul global ar putea fi aplicată pentru veniturile obținute în anul 2000, dacă Parlamentul aprobă proiectul de lege pînă la 31 mai 2001, termenul de depunere a declarațiilor de venit, a declarat, luni, agenției MEDIAFAX Gheorghe Oană, secretar de stat în Ministerul Finanțelor.

"Vrem ca proiectului de lege privind impozitul pe venitul global să se aprobe cît mai repede de Guvern și să fie trecut și de Parlament pentru a fi inclus în bugetul pe acest an. Acest lucru este posibil dacă proiectul trece de Parlament înainte de 31 mai 2001, cînd se depun declarațiile pentru veniturile obținute în 2000", a precizat Oană.

Principala modificare a legii impozitului pe venitul global constă în majorarea sumei neimpozabile de la 2.374.000 lei lunar la 5 milioane de lei, suma care depășește acest prag fiind impozitată conform grilei aplicate salariilor. De asemenea, la salarii se va mări suma neimpozabilă, respectiv deducerea personală, de la 1.099.000 lei la 1,4 milioane lei, iar deducerile suplimentare vor fi egale, respectiv 0,5 din deducerea de bază.

Noua lege prevede majorarea în cazul venturilor din chirii de la 30% la 50% a cheltuielilor deductibile, precum și impozitarea la sursă a veniturilor obținute în străinătate.

În privința declarațiilor de impunere, conform noii legi termenul de depunere a acestora va rămîne 31 martie 2002.

Prețul țigaretelor românești ar putea crește cu 50-60 la sută, în cazul dublării accizelor la tutun

Prețul țigaretelor românești ar putea crește cu 50-60%, dacă Guvernul va adopta proiectul de lege propus de Ministerul Finanțelor care prevede dublarea accizelor la țigarete și produse din tutun, a declarat, marți, agenției MEDIAFAX, directorul Societății Naționale Tutunul Românesc (SNTR), Aleodor Păunescu.

Păunescu a mai spus că, în prezent, țigaretele românești au cel mai ridicat nivel de accizare, comparativ cu accizarea aplicată țigaretelor străine. "În momentul de față, accizele la țigaretele Carpați reprezintă 40,38% iar la Snagov 36,70% din prețul maxim de vînzare cu amănuntul, în timp ce pentru țigaretele străine accizele reprezintă 28,5% din preț", a precizat directorul SNTR.

Ministerul Finanțelor va prezenta Guvernului, în perioada următoare, un proiect de lege privind regimul accizelor și al altor impozite indirecte, principalele modificări fiind dublarea accizelor la țigarete și produse din tutun și schimbarea monedei de calcul a taxei pentru consum din euro în lei.

La Tauț

Discoteca nu te îmbie la dans...

La Discoteca - bufet a S.C. RAIB SRL din Tauț, inspectorii Inspectoratului Sanitar de Stat (ISS) Arad au depistat, recent, o serie de nereguli. Astfel, în unitate nu există apă rece și caldă curentă și nici recipient adecvat pentru colectarea rezidurilor. Mobilierul și pavilionul deteriorat, starea igienico-sanitară deficitară sunt departe de aspectul comercial, îngrijit cu care ar trebui să-și atragă clienții acest local.

Pentru neregulile amintite, ISS a dispus închiderea temporară a discotecii până la remedierea acestora.

C.T.

În lipsa autorizației de protecție a muncii

Două firme, amendate cu câte 20 milioane lei

Recent, inspectorii Inspectoratului Teritorial de Muncă (ITM) Arad au efectuat mai multe controale pentru a verifica cum sunt respectate normele de protecție a muncii. Astfel, au fost depistate două societăți comerciale PENTAX și MAITEC Transport, care nu dețineau autorizație de protecție a muncii. Acestea au fost sancționate cu câte o amendă de 20 milioane lei, fiecare.

Inspectorul-șef Liviu Crișan reamintește faptul că, potrivit legii, toți agenții economici trebuie să aibă autorizație de protecție a muncii. „Unitățile economice care au depășit termenul de grație de 90 zile acordat de legiuitor pot fi sancționate oricând. Menționez că data limită de intrare în legalitate a fost de 24 ianuarie a.c." - precizează dl. Crișan.

C. T.

ABUZURI ÎN SERVICIU ALE FOȘTILOR EDILI AI COMUNEI PĂULIȘ

O funcție în conducerea unei localități e râvnită de mulți. Ea îți poate oferi popularitate în rândul sătenilor, posibilitatea dezvoltării unui sistem relaționalist la nivelul județului și... numeroase facilități. Iar dacă aleșilor le „fuge puțin mintea“ se pot face afaceri „frumușele“ în interes personal. Ce să mai zicem dacă există și colaborare între „capi“? Așa s-a întâmplat și cu foștii edili ai comunei Păuliș.

DEZVĂLUIRI

■ DEPLASĂRI... CU BANII DE LA BUGET

Fostul primar Eduard Cucoș obișnuia ca deplasările în țară să le suporte din bugetul local. De ce să își strice venitul personal când existau banii localității, nu?! Mai ales că aveau distanțe lungi de parcurs la Predeal și Iași... Să fi mers dl. primar la negocieri de contracte în aceste zone sau e vorba de interese personale? Asta având în vedere faptul că dumnealui este născut la Iași!

Cam același lucru se poate spune și despre ceilalți angajați ai Primăriei. Cristian Berar, fost secretar, a restituit la buget sumele rămase necheltuite din deplasările de serviciu abia după 25 de zile de la întoarcere. Iar Monica Babă - agent agricol s-a gândit că ar fi bine să restituie banii după 47 de zile. Conform legii, ei ar fi trebuit să primească penalizări zilnice de 0,5% din sumă. Dar acești bani nu au mai ajuns să fie virați în contul bugetului local decât cu ocazia unui control financiar de stat.

■ LICITAȚII... CU PERDEA

În urmă cu doi ani, la Păuliș se vorbea de concesionarea unor terenuri pentru locuințe. Zis și făcut! Propunerea a fost discutată și votată în Consiliul Local. Fără nici un studiu de oportunitate care să cuprindă modalitatea de acordare a concesiunii, durata estimată sau termenele previzibile realizării ei.

La ședința de consiliu din 25.02.1999 s-a stabilit prețul redevenței (taxa de concesiune) să fie de 15.000 lei/mp. La următoarea ședință, în 25.03.1999, discuția a fost reluată, de această dată stabilindu-se un preț de 12.000 lei/mp. În nici unul dintre procesele verbale ale ședințelor nu se specifică zona în care erau amplasate terenurile respective.

Nici măcar de procesele verbale nu s-a ținut cont. Prin Hotărârile nr. 7/25.02.99 și 11/25.03.99 s-a aprobat prețul de pornire a licitației de 10.000 lei/mp (deși în ședințe se aprobase prețul de 15.000 respectiv 12.000 lei/mp).

În cele din urmă, licitația a cinci parcele de teren se fixase pentru data de 27.04.99. Doar că licitația nu a avut loc în ziua stabilită, ea fiind amânată pentru 5 mai 1999. De această dată nu au mai fost scoase la licitație cinci parcele de teren ci 31, cu prețul de pornire de 15.000 lei/mp.

Deși legea prevede ca din comisia de licitație să facă parte reprezentanți ai Direcției Generale a Finanțelor Publice, la Păuliș ea s-a constituit doar din primar și tehnician. Cererile solicitanților au fost înregistrate în 26 aprilie 1999 fără specificarea amplasamentului terenului pe care intenționau să-l concesioneze. Se pare că nimeni nu a observat asta sau că nu au avut interesul ca licitația să fie în pas cu legea.

Anunțul primei licitații fixate pe 27.04.99 nu a fost afișat în fața Primăriei. În timpul unui control al Camerei de Conturi Arad desfășurat în luna iulie a anului 2000, secretarul Cristian Berar a încercat să întocmească pe loc un proces verbal al licitației. În fond, tot el trebuia să facă anunțul. Ce importanță avea dacă acesta era făcut înainte sau după un an de la data licitației?

Anunțarea în presă a licitației din 27.04.1999 s-a publicat doar în ziarul „Adevărul“ de Arad, nu și într-un cotidian de circulație națională. Bine a fost și atât! Decât nimic...! Despre amânarea licitației

Eduard Cucoș, fostul primar al comunei Păuliș, sub obladuirea căruia fostul secretar al CL Cristian Berar s-a aranjat cu numeroase locuri de casă.

pentru 5 mai 1999 nu s-a mai publicat nici un anunț. Dar ce rost avea să-și mai strice banii când licitația era aranjată deja?

Pentru garanția de participare la licitație, Consiliul Local a stabilit o taxă de 200.000 lei. După cum era firesc, o parte din participanți nu au plătit această sumă. Printre aceștia se numără: Palica Flavius, Florian Petru, Codreanu Laura, Gabrian Nicolae, Vasile Aurel, Boșneag Petru. Valoarea totală a taxelor care ar fi trebuit plătite se ridică la 17.200.000 lei. Din această sumă însă s-au achitat doar 1.600.000 lei.

Taxa amintită anterior se referea doar la o parcelă de teren. Dar Cristian Berar - deh! secretar al primăriei, a putut participa la licitarea a 23 de terenuri, adjudecându-i-se 12. Iar Daniel Botaș - asociatul lui Cristian Berar la S. C. „C&D Company“ SRL a participat la licitarea a 35 de parcele, câștigând dintre acestea 13 (12 pe societate iar una pe numele personal). Asta deși legea prevede că suprafața de teren ce poate fi concesionată pentru construcții de locuințe în mediul rural este de 1.000 mp. Dar în cazul S. C. C&D Company SRL se face abstracție de lege. Din cele 43.044 mp propuse pentru concesionare - 12 parcele cu o suprafață de 5.500 mp i-au fost adjudecate lui Cristian Berar, iar 12 parcele de 24.456 mp au revenit S. C. C&D Company SRL.

Fiind o suprafață atât de „nesemnificativă“, nimeni nu s-a sesizat de ilegalitatea comisă. Nici măcar Eduard Cucoș, ca președinte al comisiei de licitație!

■ CONTRACTE INCOMPLETE

După 90 de zile de la semnarea contractelor de concesiune trebuia depusă cu titlu de garanție o cotă parte din suma obligației pentru primul an. Dar nimeni nu s-a arătat interesat să încaseze acești bani. Cu atât mai mult concesionarii! Pentru a face aceste plăți ei trebuia să facă rost de bani. Și ce s-a gândit dl. Berar?

Împreună cu primarul Eduard Cucoș au întocmit câteva adrese către Judecătoria Lipova prin care solicitau preluarea obligațiilor contractuale ale secretarului Berar de către o altă persoană. În mod sigur tranzacția nu se făcea pe „ochi frumoși“.

Iar afacerea se putea face pentru că în contractul de concesiune nu s-a interzis subînchirierea terenului, deși legea interzice acest lucru. Contractul și caietul de sarcini prevedea ca terenul să fie folosit pentru construcții de locuințe. În certificatul de urbanism însă se specifica construirea unui spațiu comercial, cum se plănuia să devină. După cum era de așteptat, nici această neregulă nu a fost „observată“ de nimeni.

■ APĂRĂRI ÎN FAȚA... LEGII

În fața organelor de control, primarul Eduard Cucoș a recunoscut că nu a verificat îndeplinirea condițiilor de legalitate. Ce să însemne asta: dezinteres sau acceptarea tacită a ilegalităților comise?

Secretarul Berar nu a dat nici o explicație concretă. Nici el nu știa ce s-a întâmplat?

Tehnicianul constructor Nicu Orășan afirma că era nou venit în primărie și credea că primarul a asigurat desfășurarea licitației în condiții legale.

Ceilalți membri ai comisiei (viceprimarul Gheorghe Miculiță, contabila Elena Cismaș și consilierul local Ionel Avrămuț) au considerat că au îndeplinit condițiile legale. Cu asemenea conducere cum să meargă bine lucrurile în localitate?

În pofida tuturor neregulilor constatate la Primăria Păuliș, Parchetul de pe lângă Tribunalul Arad propune neînceperea urmăririi penale față de Gheorghe Miculiță - viceprimar, Cristian Berar - secretar, Niculae Orășan - tehnician constructor și Enela Cismaș - contabil. Concluzia justiției în acest caz ridică semne de întrebare.

■ DUPĂ DOI ANI DE PACE... CONTROLUL PREFECTURII

La sfârșitul lunii iulie a anului trecut, noul primar al comunei, Ioan Turcin, a solicitat Prefecturii Arad să verifice activitatea secretarului comunei, Cristian Berar. Comisia de control a Prefecturii și-a început verificările la Păuliș în luna septembrie a anului trecut. Dosarele de la ședințele de consiliu pe [illegible] 1999-2000 dispăruseră fără urmă. Între procesele verbale de ședință și hotărârile luate existau neconcordanțe. Despre proiectele de hotărâre, referate sau rapoarte nici nu poate fi vorba. Organele de control au constatat că timp de doi ani nu s-a comunicat prefectului nici o hotărâre adoptată de Consiliul Local. Totuși, pe o perioadă atât de mare ar fi trebuit ca măcar cineva din cadrul Prefecturii să-și pună semne de întrebare referitoare la activitatea din Primăria Păuliș. Dar...! Necomunicarea de către secretarul primăriei a actelor administrative a avut drept scop eludarea legilor și imposibilitatea remedierii ilegalităților de către prefect. Se pare că în pofida declarației, dl. Berar cunoștea ilegalitățile comise. Sau poate a „uitat“ să facă comunicările necesare către Prefectură.

Urmare a controlului Prefecturii, primarul urmează să ia măsuri împotriva secretarului. Astfel, în 2.10.2000 acestuia i s-a desfăcut contractul de muncă cu un preaviz de 15 zile. Ordinul Prefectului a fost emis în 18 septembrie 2000. În ultimele două luni secretarul a intrat în concediu medical. Problemele de sănătate invocate de secretarul Berar dau naștere la noi întrebări. El a prezentat două certificate de concedii medicale pentru anul 2000, perioadele 10-16 iulie, 17-31 iulie, respectiv 1-14 august, 15-28 august, 29-31 august. Ambele certificate conțin diagnosticul: colică renală și sunt eliberate cu parafa medicului Aurel Durghen. Se pare că fostul secretar nici nu s-a putut deplasa la medic după certificatele medicale. De ce? Pentru că pe unul dintre ele se specifica vârsta pecientului ca fiind 32 de ani, iar pe celălalt - 34. Sau poate și-a uitat cumva vârsta? În ciuda bolii, Cristian Berar nu a putut să rămână în pat când știa că colegii lui de echipă aveau meci de fotbal. Astfel, în 21 august 2000, când era în concediu medical de peste o lună de zile, „bolnavul“ juca fotbal cu echipa Șiriana.

„Prietenul la nevoie se cunoaște“, nu? Nu-și poate lăsa colegii de echipă. De fapt, lucrurile în primărie și le rezolvase deja. Nu mai avea rost să meargă.

■ OSTILITATEA CONCETĂȚENILOR

Nemulțumirile locuitorilor comunei Păuliș față de secretarul Cristian Berar sunt multiple. În lupta pentru a-și apăra afacerile, dl. Berar și-a atras ostilitatea concetățenilor.

Cornel Cotoc, din Barațca a concesionat un teren în luna mai a anului 1997. „Doream să-mi construiesc o locuință. Secretarul Berar mi-a promis că va definitiva actele în vederea intabulării la Cartea Funciară. Nu mi-a eliberat procesul verbal de licitație. În acest an în care candida de primar mi-a spus că ar putea să mă ajute, dar nu vrea.“ De ce nu vrea? Pentru că ghinionul d-lui Cotoc e că terenul pe care l-a concesionat e amplasat în vecinătatea terenului d-lui Berar. „Îi e mai convenabil să-și înființeze drumul de acces pe terenul meu“, preciza dl. Cotoc.

D-na Ecaterina Bader locuiește în comuna Păuliș. Dumneaei a depus o cerere la Primăria din comună pentru dobândirea unui teren intravilan moștenit de la bunici. „Angajații Primăriei ne-au tot amânat de pe un an pe altul. Secretarul Berar Cristian a țipat la mine și mi-a spus că lui îi convine mai mult să vândă grădinile decât să le înapoieze moștenitorilor.“

***

Vă lăsăm pe d-voastră să judecați acest caz. Totuși, ar trebui ca ceea ce s-a întâmplat la Păuliș să ne pună pe gânduri. Edilii comunei sunt aleși să ne reprezinte interesele nu să-și rezolve ei veroasele afaceri personale.

MADIANA MICAN

MODUL DE ACORDARE A SPRIJINULUI DE UN MILION DE LEI PENTRU PRODUCĂTORII AGRICOLI

Pentru a obține sprijinul aprobat de Guvern pentru producătorii agricoli, beneficiarul trebuie să completeze o cerere pe care o depune la Centrul agricol, informează Ministerul Agriculturii, Alimentației și Pădurilor.

Cererea, procesul-verbal de constatare și recepție și listele cu beneficiari sînt tipizate și se pun la dispoziția beneficiarilor sprijinului de un milion, prin intermediul Direcțiilor generale pentru agricultură și alimentație județene (DGAIA). În continuare, consiliile locale și primăriile, împreună cu specialistul de la Centrul agricol, verifică solicitarea beneficiarului sprijinului de un milion de lei și constată în teren dacă acesta a respectat tehnologia specifică fiecărei culturi, după care întocmește un proces verbal de constatare și recepție.

În baza proceselor verbale de constatare și recepție se întocmesc liste care sînt afișate la sediul primăriei pe raza căreia se află terenul cultivat, în termen de 20 de zile de la publicarea în Monitorul Oficial a normelor metodologice. În zece zile de la afișarea listelor la primării se pot depune contestații. În termen de cinci zile listele se completează cu liste suplimentare, cu eventualii contestatari.

Listele sînt transmise la Direcțiile Generale pentru Agricultură și Industrie Alimentară județene pentru aprobare. După aprobare, listele se transmit la Ministerul Agriculturii, Alimentației și Pădurilor și la CEC.

Ministerul Agriculturii, Alimentației și Pădurilor solicită Ministerului Finanțelor Publice deschiderea de credite bugetare, care sînt virate în contul DGAIA județene, care la rîndul lor le virează sucursalelor CEC.

Pentru culturile de primăvară listele nu vor fi întocmite pînă la data de 5 iunie 2001.

În baza proceselor verbale de constatare și recepție, beneficiarii sprijinului de un milion de lei primesc sumele cuvenite de la unitățile teritoriale CEC, persoanele fizice în numerar iar persoanele juridice prin virament în conturile solicitate.

Beneficiarii sprijinului acordat potrivit ordonanței de urgență, cu suprafețele cultivate de peste 200 hectare, pot opta pentru achiziționarea de tractoare și utilaje agricole din producția internă.

În cazul persoanelor fizice și juridice care au dobîndit sume necuvenite, acestea sînt obligate la restituirea lor, împreună cu penalitățile pentru sumele datorate, cu plata unei majorări calculate procentual, în funcție de suma și perioada de timp.

Guvernul a aprobat, joi, Normele metodologice de aplicare a prevederilor Ordonanței de urgență a Guvernului nr. 30/2001 privind acordarea unui sprijin direct de un milion de lei producătorilor agricoli, pentru fiecare hectar de teren cultivat, cu finanțare de la bugetul de stat. Actul normativ stabilește modul de acordare a sumelor cuvenite producătorilor agricoli, parametrii care vor fi urmăriți în stabilirea beneficiarilor sumelor acordate și modul de întocmire a documentației aferente. Efortul bugetar pentru susținerea acestei măsuri este estimat la 7.500 miliarde lei.

FALȘI DERATIZATORI ATENTEAZĂ LA SĂNĂTATEA POPULAȚIEI

În ultima vreme au apărut, ca ciupercile după ploaie, o mulțime de firme de deratizare. Întreprinzători particulari bat la ușile apartamentelor și contra unor sume foarte mari își oferă serviciile, efectuând deratizări cu substanțe neautorizate. Deratizări care au ca efect faptul că dăunează sănătății! Printre aceste firme se numără câteva cu capital italian, care aduc substanțe din Italia, neomologate la noi, încălcând legile în domeniu. „Datorită aspectelor menționate, locatarii de la bloc nu mai au încredere nici în noi. A scăzut foarte mult volumul de muncă și implicit veniturile. Nu suntem împotriva concurenței, dar să fie una loială. Noi lucrăm doar cu substanțe autorizate și luăm legătura cu administratorii blocurilor, prezentând întotdeauna și autorizația de funcționare", spune Ioan Tocoi patronul firmei de deratizare A.F. „RATUS" din Chișineu-Criș. Aceasta are o vastă experiență în domeniul deratizărilor - dezinsecțiilor, funcționând din 1991. De atunci angajații firmei au distrus milioane de șobolani, șoareci și gândaci de bucătărie... Recent, A.F. „RATUS" a început tratativele pentru încheierea unui contract cu cunoscuta firmă „UNITA" pentru deratizarea tuturor hotelurilor firmei cu capital străin din România.

FLORIN TRUȚ

La secția de fibră de sticlă din Buteni

UN ROBOT ÎNLOCUIEȘTE ȘASE MUNCITORI

În cadrul Cooperativei de Consum din Buteni funcționează o secție de fibră de sticlă, care are ca partener un italian, iar ca obiect de activitate fabricarea vanelor de baie și cabinelor de duș. Șeful secției, Simon Galan, spune că: „Italianul ne aduce materia primă, iar produsul îl facem numai pentru export în Italia. În curând vom mai asigura încă 20 de locuri de muncă, alături de cele 20 pe care le avem. Luna viitoare vom mai primi un robot care înlocuiește 6 muncitori. De altfel mai avem unul cu care lucrăm în prezent. Acest robot realizează catalizarea și protecția fibrei de sticlă în amestec cu rășină". Șeful secției speră în sprijinul primăriei, în rezolvarea unui teren, pentru construcția unei hale în care va funcționa și o secție de tâmplărie.

Foto-text: VOICU SIDA

Dobânzile bancare în vigoare la 6.03.2001

Denumirea băncii	Suma minimă (lei)		Dobânda (% pe an)													
			Persoane fizice						Persoane juridice							
	Persoane fizice	Persoane juridice	la vedere	Pe termen de (luni)						la vedere	Pe termen de (luni)					
				1	2	3	6	9	12		1	2	3	6	9	12
BCR	*	25.000.000	10	35	-	36	37	38	39	10	35	-	36	37	38	39
BRD	500.000	5.000.000	9	33	34	35	37	39	43	9	30	30,5	31	31,5	32	32,5
B. Transilvania	300.000	25.000.000	9	36	-	37	37	38	38	9	36	-	37	37	38	38
BancPost	500.000	500.000	9	33	-	34	34	35	35	9	31	-	32	33	-	-
B. Agricolă	100.000	2.000.000	9	35	-	36	37	37	37	9	35	-	36	37	37	37
C. C. Aurora	1.000.000	10.000.000	10	36	-	44	46	44	42	10	35	-	40	42	40	42
C. C. Phoenix	500.000	500.000	10	38	-	39	40	-	41	10	38	-	39	40	-	41

La Chișineu-Criș

SE VOR PRODUCE CABLURI ELECTRICE PENTRU ALCATEL

Investițiile sunt un capitol la care România nu are (încă) o statistică foarte optimistă. De aceea, orice nouă unitate de producție este un bun câștigat, deopotrivă pentru administrația locală, forța de muncă neocupată și bineînțeles pentru investitor.

La rândul lor, eventualele rețete de succes ale unor firme de prestigiu, atrag de la sine și alte investiții. Un exemplu în acest sens îl constituie și orașul Chișineu-Criș. Primăria și-a arătat disponibilitatea în a atrage firme pentru a-și desfășura activitatea în zona respectivă. Una dintre acestea este și Nexans România, care produce cabluri electrice pentru compania franceză Alcatel. Investitorii vor ca până la finele anului să realizeze o hală de producție cu o suprafață de 1500 metri pătrați.

În luna decembrie 2001, unitatea ar putea fi operațională. În prima etapă, fabrica va avea 20 de angajați, producția fiind automatizată. Anul viitor se va mai realiza încă o hală cu aceeași suprafață, la care vor putea munci încă 20 de oameni.

G. CONSTANTINESCU

STANDARD & POOR'S A MODIFICAT CALIFICATIVUL PENTRU ROMÂNIA DE LA STABIL LA POZITIV

Agenția internațională de rating Standard & Poor's a modificat, luni, de la stabil la pozitiv, perspectiva privind datoria în valută și monedă națională, și a reconfirmat ratingurile acordate României, se arată într-un comunicat Standard & Poor's remis agenției MEDIAFAX.

Ratingurile acordate României sînt B minus pentru datoria pe termen lung în valută, B pentru datoria pe termen lung în monedă națională, C pentru datoria pe termen scurt în valută și, de asemenea, C pentru evoluția pe termen scurt a datoriei în monedă națională.

Modificarea calificativelor Standard & Poor's pentru România reflectă hotărîrea noului Guvern în privința accelerării reformelor, în special a procesului de privatizare, a integrării în Uniunea Europeană, precum și perspectiva de creștere economică ușoară, însoțită de o sporire a investițiile străine directe.

Performanțele de pînă acum ale Cabinetului Năstase și stabilitatea politică au determinat convingerea agenției că politicile consistente și eficiente ale Guvernului de la București vor avea efecte pozitive în perioada următoare.

Un element cheie al politicii guvernamentale pentru lunile următoare îl constituie îmbunătățirea relațiilor cu Fondul Monetar Internațional și Banca Mondială. Pentru atingerea acestui obiectiv, va fi însă necesară realizarea unor progrese în ceea ce privește privatizarea, restructurarea, reducerea inflației și sistemul de colectare a veniturilor bugetare, pe care guvernele anterioare nu au reușit să le îndeplinească.

Economia românească, cu o rată de creștere Produsului Intern Brut de circa 2% anul trecut, a cunoscut o revenire, după o perioadă de trei ani de recesiune, datorită majorării exporturilor, în special către Uniunea Europeană. Pentru acest an, o îmbunătățire a volumului de investiții și a consumului intern se estimează că vor determina o rată de creștere a PIB de 3-4%. De asemenea, rata anuală a inflației va consemna, cel mai probabil, o scădere față de 40,7% în 2000, dar obiectivul Guvernului, de 27%, rămîne ambițios.

Investițiile străine directe reprezintă un alt factor de influență pentru perspectivele economiei românești. Deficitul de cont curent s-a situat, în 2000, la aproximativ 3% din PIB, un nivel apreciat ca rezonabil, în timp ce investițiile străine directe au reprezentat circa 2,5% din PIB. Acest nivel a permis Băncii Naționale să continue refacerea rezervelor valutare.

Deficitul de cont curent s-ar putea majora din nou, în anii următori, marcînd necesitatea atragerii unui volum ridicat de investiții străine, precum și de finanțări din partea Uniunii Europene sau a instituțiilor internaționale. Atragerea de investiții va depinde însă de stabilitatea politică și de implementarea reformelor.

Ratingurile pe termen lung pentru România ar putea fi îmbunătățite pe perioada acestui an, în situația în care Guvernul va reuși să accelereze ritmul de implementare a reformelor, spune Standard & Poor's. Un proiect de buget prudent pentru anul 2001, care ar putea fi finalizat în luna martie, avansarea procesului de restructurare a întreprinderilor de stat și acordarea de sprijin din partea FMI și a Băncii Mondiale pentru programul economic al Guvernului vor contribui, de asemenea, la posibila îmbunătățire a calificativelor Standard & Poor's pentru România.

Ultima modificare a perspectivei de rating a României, de la negativ la stabil, a fost anunțată de Standard & Poor's la începutul lunii august 2000, în urma îmbunătățirii rezervelor valutare și a unor progrese în materie de reformă.

ÎN LUNA MARTIE: OPT EMISIUNI DE OBLIGAȚIUNI

Ministerul Finanțelor va lansa, în perioada 7- 23 martie, opt emisiuni de obligațiuni de tezaur cu dobîndă, denominate în valută și cu valoare totală de 50 milioane de dolari și 25 milioane de mărci, informează un comunicat al Ministerului Finanțelor.

Obligațiunile sînt negociabile pe piața secundară, tranzacționarea acestora efectuîndu-se prin intermediul Băncii Agricole și Banc Post.

Cele opt emisiuni de obligațiuni, patru în dolari americani și patru în mărci germane, au scadențe la 367 și 545 zile. Valoarea nominală individuală a unei obligațiuni este de 500 de dolari și de 50 de mărci germane cu multiplii aferenți. Rata dobînzii pentru obligațiunile de stat în dolari pe o perioadă de 367 zile este de 7,5% pe an, iar pentru obligațiunile pe o perioadă de 545 zile de 8% pe an.

Obligațiunile în mărci germane pe o perioadă de 367 zile au o dobîndă anuală de 5%, iar cele pe o perioadă de 545 zile de 5,5% pe an. Obligațiunile de stat cu dobîndă denominată în valută pot fi cumpărate de persoanele fizice și juridice rezidente și nerezidente în România.

OFERTE ALE BĂNCII TRANSILVANIA

Certificatul de Depozit cu Discount este un titlu de valoare la purtător, emis în lei, pe termen de 90 de zile, cu dobânda plătită în avans. Prin urmare, în momentul în care o persoană cumpără un Certificat de Depozit cu Discount plătește suma înscrisă pe acesta, mai puțin dobânda cuvenită - care se acordă automat clientului. Nivelurile practicate în prezent pentru dobânzile la Certificatele de Depozit ale Băncii Transilvania aduc posesorului un randament al investiției cu 2,6 puncte procentuale mai mare decât dobânzile practicate în plata pentru depozitele clasice pe aceeași perioadă. Certificatele sunt de două tipuri: de valori de 500.000 lei, respectiv de 1.000.000 lei și se pot cumpăra și răscumpăra de la orice sucursală din țară a Băncii Transilvania.

Medicii de familie amenință că vor închide cabinetele dacă nu își vor primi bugetul de practică medicală

Medicii de familie amenință că vor închide cabinetele dacă nu își vor primi, pînă la data de 15 martie, bugetul de practică medicală aferent lunii ianuarie, a declarat, marți, în cadrul Adunării Generale a Patronatului Național al Medicilor de Familie (PNMF), doctorul Doina Mihăilă, președintele PNMF.

"Unii dintre noi nu și-au primit nici măcar banii pentru luna decembrie. În București, de exemplu, medicii de familie fac «muncă patriotică» de la 1 ianuarie, întrucît nu au mai primit nici un leu de la sfîrșitul lui 2000. Nu mai avem bani să ne plătim impozitele, salariile angajaților sau cheltuielile de întreținere", a adăugat doctorul Mihăilă.

Medicii de familie acuză Casa Națională de Asigurări de Sănătate (CNAS) că nu ia măsuri pentru ca spitalele și medicii specialiști să-și onoreze rețetele, iar conducerea Casei nu a respectat procentul din buget acordat medicilor de familie. "Un medic de familie cîștigă 1,5 milioane de lei pe lună, iar în condițiile acestea solicităm măcar reduceri, dacă nu scutiri de impozite", a precizat președintele PNMF.

Înființat recent, din medicii de familie din cadrul sistemului de asigurări de sănătate, Patronatul și-a propus, pe termen scurt, două obiective principale. Primul se referă la negocierea contractului pe anul 2001 cu CNAS, Casele de asigurări județene și a municipiului București, negociere vizînd, printre altele, data fixă de rambursare a banilor, reconsiderarea serviciilor plătite și plafonul minimal al bugetului de practică.

Cel de-al doilea obiectiv vizează obținerea dreptului de reprezentare în Consiliul de Administrație al Casei Naționale și în cele ale Caselor Județene.

„ZIUA PORȚILOR DESCHISE"

LA UNIVERSITATEA DE VEST „VASILE GOLDIȘ"

Sâmbătă, 10 martie 2001, Senatul Universității de Vest „Vasile Goldiș" invită viitorii absolvenți de liceu și părinții acestora la o întrunire pentru prezentarea ofertei academice în anul universitar 2001-2002.

Întâlnirea cu conducerea Universității va avea loc în Aula „Ștefan Cicio Pop" din B-dul Revoluției nr. 94-96, la ora 10,00, întreaga bază didactico-materială putând fi vizitată.

Germania va trata România pe „picior de egalitate" cu celelalte țări candidate la UE

Ministrul german de Externe, Joschka Fischer, a declarat, marți, după convorbirile cu omologul său român Mircea Geoană, că Germania va trata România pe "picior de egalitate" cu celelalte țări candidate la Uniunea Europeană.

Fischer a spus că Berlinul are încredere în cursul actual al reformei în România și că speră într-o extindere a cooperării bilaterale. Ministrul român de Externe l-a asigurat pe Fischer că România "își va face temele" pentru a deveni un partener credibil al Germaniei și al celorlalte țări din Uniunea Europeană. Noul Guvern de la București este decis să acopere mult mai bine potențialul de colaborare economică cu Germania și așteaptă ca investițiile germane în România să crească, a afirmat Geoană.

Cei doi miniștri de Externe au discutat și despre regimul vizelor pentru cetățenii români care doresc să călătorească în spațiul UE. Ministrul român de Externe i-a precizat omologului său german că planul referitor la securizarea frontierelor va intra în perioada următoare în faza de aplicare. Regimul vizelor va fi discutat în detaliu de miniștrii de Interne ai celor două țări, care se întîlnesc la 15 martie, la Bruxelles.

Pe de altă parte, Mircea Geoană a spus că România va face împreună cu Comisia Europeană o evaluare a resurselor necesare pentru aplicarea planului de măsuri și ulterior va solicita asistență Germaniei și celorlalte țări UE.

Cei doi miniștri au discutat și despre o vizită a premierului Adrian Năstase în Germania, care ar putea avea loc peste două luni.

În ceea ce privește Summit-ul NATO din 2002, ministrul român de Externe a cerut Germaniei să susțină ideea extinderii treptate a Alianței Nord-Atlantice. Mircea Geoană a spus că nu există la ora actuală un angajament ferm al autorităților de la Berlin în acest sens. Geoană și Fischer au discutat, de asemenea, pe larg probleme legate de OSCE, România deținînd președinția organizației în acest an. Între aceste subiecte s-au aflat situația din Republica Moldova după alegeri, situația din Macedonia, Iugoslavia și Kosovo.

Polițiștii care acționează în stradă vor fi dotați cu pistoale mitralieră

Polițiștii care acționează în stradă vor fi dotați cu pistoale mitralieră, începînd de marți seara, au declarat pentru MEDIAFAX surse din Poliție.

Polițiștii vor primi pistoale mitralieră AKM, de calibrul 7,62 milimetri, care fac parte din dotarea logistică a Ministerului de Interne.

Potrivit sursei, Ministerul de Interne a luat această măsură în urma evenimentului care a avut loc în Timișoara, la sfîrșitul săptămînii trecute, cînd polițistul Sașa Disici a fost împușcat mortal în timp ce încerca să prindă trei hoți de mașini.

Cu o zi în urmă, premierul Adrian Năstase califica drept inacceptabilă utilizarea de către polițiști a unui armament depășit. "Decesul polițistului Sașa Disici, de la Timișoara, a ajutat la transmiterea unui semnal de alarmă asupra faptului că lucrurile din sistemul ordinii publice trebuie schimbate. Nu este normal ca polițiștii să îi urmărească pe infractori cu mașinile persoanale și să aibă în dotare un armament demodat", a spus Năstase.

La rîndul său, tot luni, cu ocazia ședinței de bilanț a Ministerului de Interne, generalul Florin Sandu, șeful Poliției Române aprecia că infractorii autohtoni și-au perfecționat, de la an la an, organizarea și mijloacele tehnice pe care le folosesc, acestea rivalizînd și, de cele mai multe ori, depășindu-le pe cele ale Poliției.

Sărbătoarea păgână și cea creștină se suprapun în tradiția mucenicilor

Sărbătoarea Măcinicilor sau Mucenicilor, a cărei zi centrală este 9 martie, începe de fapt cu o zi înainte, cu Focurile de Măcinici, și se încheie în 11 martie, cu Beția rituală. Pe parcursul acestor zile, simbolurile creștine avînd în centru figurile celor 40 de Sfinți Mucenici contaminează o serie de mituri păgîne, de cele mai multe ori legate de muncile cîmpului, care irump la începutul primăverii, marcînd începutul Anului Agrar.

Incinerarea simbolică a spiritului iernii și renașterea spiritului verii se realizează, simbolic, prin aprinderea focurilor rituale, în dimineața zilei de Măcinici, 9 martie, echinocțiul de primăvară pe stil vechi. În Banat, copiii scormoneau și băteau cu „botele" (bețele) în foc iar mamele lor împrăștiau cenușa rămasă după stingerea jarului în jurul caselor și adăposturilor de animale și păsări. Focurile de Măcinci aveau funcții polivalente: purificatoare (curățirea spațiului de forțele malefice în ultima zi a anului vechi și în prima zi a Anului Nou), profilactică (preîntîmpinarea neplăcerilor aduse oamenilor de șerpi și de insecte pe timpul verii), fertilizatoare a grădinilor, livezilor și viilor prin împrăștierea cenușii pe pămînt.

În ziua Măcinicilor sau Mucenicilor se trasează hotarul dintre iarnă și vară, dintre zilele aprige ale Dochiei și cele călduroase ale Moșilor. În această zi s-au suprapus două sărbători de înnoire sezonieră a timpului: ultima zi a Babei Dochia cînd, conform tradiției, aceasta moare și se preface în stană de piatră, și prima zi a Moșilor, jertfiți și transformați în cenușă pe rugul funerar, pentru dreapta lor credință.

Obiceiurile din ziua de 9 martie, arată Ion Ghinoiu în lucrarea „Zile și mituri. Calendarul țăranului român", formează un scenariu ritual specific Anului Nou: prepararea alimentelor rituale (Sfinți, Sfințișori, Bradoși), beția rituală atestată de tradiția populară, deschiderea mormintelor și

Tradiții

porților Raiului pentru revenirea spiritelor printre cei vii, aprinderea focurilor în curți și grădini, în fața caselor și pe cîmp, purificarea oamenilor și vitelor prin stropirea cu apă sfințită, bătutul pămîntului cu maiurile pentru alungarea frigului și scoaterea căldurii, aflarea norocului în noul an prin prepararea turtei de Măcinici, retezatul stupilor și tăierea primelor corzi de viță de vie.

Obiceiul de a bea 40 sau 44 de pahare de vin de Măcinici, la începutul Anului Agrar, este o reminescență a sărbătorilor bahice ale Antichității. Oamenii credeau că vinul băut de Măcinici se transformă de-a lungul anului în sînge și putere de muncă. Dacă cineva nu putea să îngurgiteze atîta băutură, trebuia să guste sau cel puțin să fie stropit cu vin. Numărul paharelor de vin băute corespunde cu numărul Sfinților Mucenici din Sevastia care poartă diferite nume zonale: Moși, Sfinți, Sfințișori, Măcinici.

Creștinii ortodocși din întreaga lume sărbătoresc, cu același prilej, "Sfinții 40 de mucenici din Sevastia".

Potrivit tradiției, în vremea împăratului Licinius (începutul secolului al IV- lea e.n.), 40 de soldați creștinați din Sevastia (Armenia) au refuzat să mai aducă jertfe idolilor. În timpul persecuției împotriva creștinilor, soldații au fost aruncați în temniță. Aici s-au rugat la Dumnezeu pentru întărirea credinței și i-au impresionat pe romani prin ținuta lor demnă. Guvernatorul imperial Agricola și inspectorul roman Lizios au încercat să-i convingă pe soldați să se lepede de credința creștină. Aceștia au refuzat, iar autoritățile romane au ordonat să fie dezbrăcați și aruncați într-un lac înghețat de la poalele muntelui Ararat, din Sevastia, pentru a-i determina să renunțe la creștinism. Un singur soldat a cedat, dar, după ce a fost băgat în apă caldă, a murit. Peste noapte, ceilalți 39 de soldați rămași în apa înghețată, s-au îmbrățișat și au început să cînte imnuri de slavă către Dumnezeu. Privind spre lac, Aglaios, șeful închisorii, a observat că deasupra creștetelor soldaților pluteau aure. Emoționat, el a intrat în lac, alături de soldați și și-a mărturisit credința în Hristos. Sporind severitatea pedepselor, inspectorul Lizios a ordonat ca cei 40, încă în viață, să fie scoși din apa înghețată și să li se zdrobească fluierele picioarelor cu un ciocan. Supraviețuitorii acestei torturi au fost arși de vii. Istoria creștinismului consemnează data de 9 martie ca ziua morții celor 40 de mucenici.

Tradiția românească a aluatului împletit, fiert sau copt, simbolizează sacrificiul mucenicilor îmbrățișați în apa rece, amestecată cu gheața și zăpada lacului de la poalele muntelui Ararat. Lumea creștină catolică sărbătorește Sfinții Mucenici la o zi după cea ortodoxă.

PROIECT DE LEGE

Ministrul Industriei, Dan Ioan Popescu, a declarat, luni, în plenul Senatului, că ministerul pe care îl conduce pregătește un proiect de lege prin care statul să poată interveni pentru redresarea societăților de stat sau private care au mai mult de 200 de angajați. Popescu a spus că o comisie de administrare a respectivei societăți ar putea elabora un plan de redresare a acesteia, pe baza căreia statul să intervină. El a arătat că acest tip de administrare ar putea apărea "pe lîngă factorul juridic", însă nu a oferit alte amănunte în legătură cu această inițiativă.

Spațiile comerciale care aparțin Autorității pentru Privatizare ar trebui transferate consiliilor locale

Spațiile comerciale care aparțin Autorității pentru Privatizare ar trebui transferate consiliilor locale, care "ar putea face o treabă mai bună" în procesul de privatizare, a declarat, marți, agenției MEDIAFAX ministrul de resort, Ovidiu Mușetescu.

"Cred că trebuie să ne concentrăm asupra marii privatizări și să lăsăm farmaciile și magazinele în seama consiliilor locale și a primarilor", a afirmat Mușetescu, precizînd că primăriile pot privatiza asemenea active.

Primul-ministru Adrian Năstase a declarat, recent, că Guvernul intenționează să modifice legislația referitoare la privatizarea spațiilor comerciale, în scopul urgentării acestui proces. Năstase a precizat că trebuie să se facă inventarierea clară a tuturor spațiilor comerciale, pentru că există un interes mărit pentru ca acestea să fie privatizate. El a mai spus că în ultimii 4-5 ani numărul spațiilor comerciale privatizate a fost extrem de mic. De asemenea, ministrul Administrației Publice, Octav Cosmîncă, a cerut tuturor prefecților o evidență a numărului de spații comerciale vîndute sau în curs de privatizare.

SĂRUTAȚI-VĂ

Sărutul este sportul nr. 1 al tuturor anotimpurilor! Acest act romantic pune în mișcare 29 de mușchi. Cine ar fi crezut! Citiți cele de mai jos ca să descoperiți cele mai bune motive pentru a abuza de sărut. SĂRUTAȚIVĂ!

♦ e dietetic

Dacă un simplu pupic pune în mișcare 12 mușchi, un French kiss (cu limba) pune în funcțiune 29. Rezultat: la fiecare sărut se pierd, în medie, 12 calorii. Bineînțeles, e mai puțin decât o partidă de volei, dar înmulțit cu 10 (zece) ...

♦ e benefic

Sărutul e un remediu tot atât de eficace atât pentru cei mici, cât și pentru cei mari. Un sărut servește totodată și de vaccin și de medicament. Când sărutăm se schimbă 9 mg apă, 0,7 g albumină, 0,18 g substanțe organice, 0,711 mg materii grase, 0,45 mg sare și 250 de bacterii. Aceste informații nu sunt prea excitante, nu-i așa? Însă acolo, în cavitatea bucală, colcăie multe enzime care servesc ca antibiotice naturale. În plus, în timpul sărutului, creierul secretă endorfine împotriva durerii. Chiar și medicii spun că microbii schimbați în timpul sărutului ușurează digestia. Asta nu înseamnă că trebuie să te sărută numai după un prânz copios.

♦ e erotic

Nu este un risc dacă, în multe limbi, începând cu secolul al XVIII-lea, același cuvânt semnifică în același timp „a săruta" și „a face dragoste". Adevărul este că, de la „sărut", substantiv neutru, până la „a săruta" verb tranzitiv nu sunt decât câțiva pași. Sărutul e un afrodisiac foarte eficace și 100% natural.

● Saliva conține un hormon afrodisiac, testosteronul. Strămoșii noștri sunt cei care l-au descoperit. În „1001 de nopți", saliva reprezintă nectarul capabil să învingă cea mai mare sete. Astăzi, s-a dovedit că saliva duce la excitare mai mult decât oricare afrodisiac din lume.

● Apoi, mai sunt și buzele. Ele sunt de o sensibilitate atât de mare ca și pulpa degetelor, constată doctorul Jaques Wainberg, sexolog. Mobilitatea lor, structura mușchilor și a nervilor multiplică de o mie de ori senzațiile pe care gura le poate primi.

● În fine, un sărut nu are nimic dintr-un simplu „bouche-a-bouche". Este unul dintre puținele gesturi de dragoste care ne pun în joc toate cele cinci simțuri: văzul, mirosul cu ajutorul căruia poți adulmeca pielea celuilalt, pipăitul, gustul (prin schimbul de salivă) și chiar și auzul, cu zgomotul respirației partenerului. Un simplu „kiss" declanșează reacții de la rădăcina părului, la buricul degetelor de la picioare, el produce mai multă adrenalină în sânge, mai multe secreții ale mucoaselor, accelerează pulsul care trece de la 70 la 150 pulsații/minut.

♦ e romantic

Prostituatele nu se sărută. Dacă putem face dragoste fără dragoste, la fel putem să îmbrățișăm fără trandrețe.

● Fizic, „sărutul poate fi considerat ca cel mai intim act al dragostei, în măsura în care, dintre toate zonele erogene, gura este cea care se situează cel mai aproape de creier, centrul gândirii și al senzațiilor".

● Psihologic, sărutul este prima marcă a dragostei, e o promisiune de fericire, este începutul unei aventuri.

● Simbolic, sărutul apasă greu. După părerea lui Edgar Morin, în anumite societăți, sărutul este simbolul unui mit afectiv atotputernic. Suflarea care iese prin gură vine din suflet, iar sărutul va reprezenta comuniunea a două suflete.

CELE MAI FAVORABILE PERIOADE PENTRU SEX

O organizație olandeză ce pledează pentru libertate sexuală, numită „Safe Sex", a plătit, unui institut specializat din Amsterdam, efectuarea unui sondaj pe tema **„Perioade favorabile sexului"**. Într-o broșură gratuită de popularizare a țelurilor organizației se fac cunoscute rezultatele sondajului. Astfel, pentru efectuarea acestui sondaj, care a durat 18 luni, au fost chestionate câteva mii de cupluri din toată Europa, iar rezultatele arată astfel:

1) Dimineața (25%)

Foarte multe cupluri s-au obișnuit să facă sex dimineața. Motivele ar fi multiple: bărbații sunt odihniți, întotdeauna au dimineața penisul erect și „un chef grozav; femeile - dimineața există o dulce lene și o ușoară stare de excitație, mai ales la nivelul sânilor. **„Este foarte plăcut să cobori din pat odihnită și satisfăcută; numai astfel se poate face trecerea plăcută de la vis la realitate".**

2) Prânzul (15%)

Multe perechi își fac timp să ia prânzul împreună, acasă. Prânzul luat împreună și o discuție despre sex pot face ca imaginația celor doi să înflorească. Pe de altă parte, ideea de a face sex în grabă, deoarece trebuie să se întoarcă la serviciu, le creează multora o excitație deosebită. **„Este cel mai frumos prânz. Programul de după nu este decât un preludiu pentru seară".**

3) Seara (60%)

De obicei, seara este cel mai romantic moment al zilei. În funcție de preferință, orice om visează la o seară romantică, elegantă sau sălbatică, înnebunitoare. Rezultatul sondajului a arătat că femeile pot avea în acest moment o imaginație fără limite. Este ora la care, după **„un pahar de ceva bun"**, frustrările sunt uitate și barierele rupte. Cel mai bine este ca seara femeile să aibă inițiativa, deoarece, din punct de vedere psihologic, acest lucru îi ajută foarte mult pe cei doi.

4) Concluzii și mențiuni

Organizația „Safe Sex" concluzionează: **„Pentru sex este minunat orice moment al zilei."**

a) Nu este nevoie să respectați într-un fel cele trei momente zilnice. Se poate face sex oricând. Noi doar am dorit să atragem atenția asupra perioadelor de vârf.

b) Este o prostie ideea că bărbații trebuie să ia mereu inițiativa. Lăsați-le pe ele să facă acest lucru și psihologii o recomandă. Ideal este să o faceți împreună. Ca urmare, vă dorim să faceți sex „25 din 24."

BĂRBAȚII SCUNZI SUNT FOARTE SEXY

Se deosebesc ei oare într-adevăr de cei înalți? Răspunsul ar putea să vă surprindă.

... Când preotul a încheiat oficierea cununiei și i-a spus mirelui că poate săruta mireasa, proaspătul căsătorit s-a ridicat în vârful picioarelor, iar mireasa și-a aplecat capul ca buzele lor să se unească în primul sărut marital. Atunci, din asistență, s-a auzit o șoaptă: „Ce-o fi găsit la-piticul ăsta?" Fața radioasă a mirelui s-a înnegurat și asistența s-a simțit jenată. Pentru mulți bărbați statura scundă pare un handicap. În timp ce femeile mici sunt considerate pline de grație, bărbații scunzi sunt adesea ironizați, ia un pitic acolo, un bondocel, un scundac; chiar dacă ar fi superb ca Tom Cruise sau faimos ca Henry Kissinger, reprosul că-i lipsesc 10 sau 20 centimetri se aude pe toate meridianele și în toate clasele sociale, căci pretutindeni domnește prejudecata că bărbații înalți sunt mai atrăgători.

Cum declara un celebru psiholog, „este o fericire că Napoleon nu a citit toate studiile privitoare la dezavantajele bărbaților scunzi."

Dar nu numai Napoleon a fost scund. Cu trei sute de ani înaintea erei noastre, un alt geniu militar, Alexandru cel Mare, era mic de statură. Iar în zilele noastre nu puține mari vedete masculine sunt mai mult decât scunde: Steven Spielberg, Martin Scorsese, Woody Allen. Asta ca să vorbim de regizori. Dacă trecem în cealaltă parte a aparatului de filmat, în aceeași categorie vom întâlni pe Dustin Hoffman, Al Pacino, Paul Newman și Michael Douglas.

Dar nu numai pe ei. Se spune că Dustin Hoffman a făcut ani de zile tratament cu psihiatri pentru a ajunge să se resemneze că n-a crescut destul. Din păcate, și Hoffman, și alții uitau că bărbații scunzi pot oferi femeilor tot ce are mai bun sexul masculin: sensibilitate, farmec, capacitatea de a asculta cu atenție interlocutoarea, iar mulți au o inteligență remarcabilă, un extraordinar simț al umorului. Majoritatea scunzilor sunt spirituali.

Este un fapt dovedit că mulți băieți cărora le lipsesc câțiva centimetri s-au ocupat mai mult de mintea lor decât de mușchii lor.

Asta nu înseamnă că bărbații scunzi nu pot fi surprinzător de sexy. Dimpotrivă, faptele arată că ei pot fi de o mare senzualitate. O regulă nescrisă, dar valabilă și în emisfera nordică și în emisfera sudică, vrea ca bărbatul să fie mai înalt decât femeia. Sub ochii noștri această regulă începe să se năruie. O năruie nu teoreticienii, ci o serie de cupluri fericite ca Nicole Kidman și Tom Cruise, Brooke Schields și Andre Agassi. În aceste cupluri, frumoasa doamnă avea sau are cel puțin zece centimetri mai mult decât el. Iar el nu numai că nu se mai simte stingherit de nivelul lui mai coborât, dar face un haz nebun de faptul că iubita lui îl privește de sus.

MINUNILE FLORII

Mâine e Ziua Femeii, sărbătoarea primăverii când reprezentantele sexului frumos sunt, sau ar trebui să fie, în centrul atenției. Prietena sau soția dvs. merită astăzi un plus de atenție. Chiar dacă prin buzunare vă bate vântul ... primăverii și economiile nu vă permit să-i oferiți celei dragi un cadou pe măsura dorințelor dvs. sau/și pe măsura așteptărilor ei, inventariați-vă monetarul fiindcă, cu siguranță veți mai găsi bani pentru flori. O narcisă, un buchet de ghiocei sau de brândușe, o zambilă, o lalea sau o ramură de mătișor pot fi semnul de prețuire, de prietenie sau de dragoste către partenera dvs. O floare sensibilizează întotdeauna. O floare poate să ierte, să împace, să unească. Gingășia ei poate să arcuiască o punte între două suflete care se caută, care se cheamă. Mâine e ziua când încă o dată vă puteți împărtăși sentimentele iubitei...

Readuceți primăvara sentimentelor în sufletul celei dragi printr-un gest pe cât de simplu, pe atât de nobil. Acela de a oferi o floare.

Pagină coordonată de **TEODORA MATICA**

CUM VĂ TRANSFORMAȚI SOȚUL ÎNTR-UN SCLAV?

Puteți să vă transformați bărbatul leneș într-un sclav devotat și muncitor, urmând sfaturile psihologei australiene Cynthia Pround. „«Dresarea» unui bărbat este asemănătoare cu cea a unui câine. Totul depinde de recompensele și pedepsele pe care i le aplicați. Când bărbatul se comportă bine, tratați-l împărătește, iar atunci când se poartă rău, nu-l băgați în seamă! În curând, veți observa că nu va ieși din cuvântul dvs.", a declarat dr. Pround, care enumeră și câteva tehnici de a vă determina bărbatul să spele vasele, să ducă gunoiul și să facă orice altceva doriți.

Așteptați-vă la ce este mai bun! Gândiți-vă la cum v-ați dori să fiți tratată de partenerul dvs., apoi luptați ca el să atingă aceste standarde. Dacă nu-i impuneți niște țeluri, bărbatul dvs. nu și le va stabili el singur.

Folosiți-vă de sentimentele lui pentru a-l controla! Majoritatea bărbaților doresc ca femeile lor să-i iubească și să-i aprobe. Folosiți-vă de acest lucru ca de un aparat de antrenament, arătându-i dezaprobarea dvs. și lipsindu-l de tandrețe, de fiecare dată când acesta refuză să vă împlinească așteptările.

Purtați-vă cu el în funcție de felul în care își rezolvă sarcinile! Dacă nu vrea să facă lucruruile pe care le doriți de la el, fiți cât mai rece. Din contră, fiți trandră și plină de afecțiune față de el, în cazul în care comportamentul lui se ridică la înălțimea așteptărilor dvs.

Trebuie să fiți mai greu de mulțumit! De fiecare dată când bărbatul a făcut ceva și consideră că v-a mulțumit, arătați-i că e bine, dar că se putea face și mai bine. Astfel, el va continua să caute să-și îmbunătățească munca.

Folosiți laudele cu măsură! Un bărbat care e lăudat prea mult va considera că totul e bine. Nu acesta este însă mesajul pe care vreți să i-l transmiteți, mai ales în cazul în care doriți să se schimbe. Controlați-vă nevoia de a-l mulțumi sau de a-i lăuda calitățile! Trebuie să mențineți un anumit echlibru, făcându-l să fie dornic de a vă demonstra că e vrednic de dvs.

Recompensați-l când face ceva pentru a vă ușura munca! Atunci când bărbatul dvs. gătește, spală vasele sau rufele pentru prima oară, recompensați-l! Bineînțeles că pot exista imperfecțiuni, dar faptul că a încercat să vă ajute merită să fie recompensat. Arătați-i un pic de afecțiune sau pregătiți-i o masă specială. Ulterior, îi puteți spune că așteptați să facă astfel de lucruri cât mai des.

Învățați-vă să-l pedepsiți! Nu vă supărați doar atunci când vă dezamăgește! Trebuie ca el să simtă că, atunci când nu se ridică la așteptările dvs., acest lucru este echivalent cu buclucul. În cazul în care s-ar rușina să-l faceți de râs în fața rudelor, exact acest lucru trebuie să-l faceți. Fiți sigură că va ști de ce v-ați supărat.

Purtați-i pică! Atunci când sunteți nemulțumită, lăsați-l să fiarbă în suc propriu, înainte de a vă împăca. Curând, el va spăla vasele și va da cu aspiratorul doar pentru a fi din nou în grațiile dvs.

Păstrați-vă raporturile sexuale pentru ocazii speciale! În cazul în care bărbatul dvs. se obișnuiește cu raporturile sexuale regulate, nu aveți decât de pierdut. Veți avea o putere mult mai mare asupra lui, dacă relațiile dvs. sexuale vor fi mai rare și dacă acestea au loc mai ales atunci când sunteți mulțumită de el. Amintiți-vă că sexul este ultima armă pe care o puteți folosi împotriva bărbatului.

UNORA LE PLAC PLINUȚELE

Psihologii afirmă că bărbații sunt atrași de fese și de sâni, simboluri incontestabile ale erotismului, plăcerii, sexualității. Fesele și sânii „din abundență" creează efectul de rotunjime. De aceea femeia „rotunjoară" este mai dorită decât cea „uscată". Formele rotunde și moi le amintesc de legătura cu mama, cu tot ceea ce reprezintă ea: vitalitate și sentimentul de siguranță.

Acest principiu nu este valabil în cazul băieților adolescenți și al bărbaților tineri. Aceștia preferă în mod deosebit fetele slabe. Ei urmăresc valul modelor convenționale, conformându-se canoanelor estetice „acreditate" de publicitate și de modă. Dar lucrurile se schimbă. Când? Când bărbații „cresc". Astfel, femeile frumoase, cu siluetă de manechin, creează bărbaților sentimente de nesiguranță și teamă. Pe când, lângă o femeie obișnuită, mai plinuță, pot să-și facă planuri pentru un cămin fericit. Mulți bărbați rămân însă „veșnic adolescenți" și aceste teorii nu stau în picioare. Să nu vă mire că vedeți domni trecuți de 40-50 de ani cu o puștoaică de 18 ani alături, care nu le este fiică. Aceștia sunt bărbații care nu se coc la minte niciodată.

„NU SE POATE PROMOVA FĂRĂ DOUĂ «BLATURI» ȘI DOUĂ «CONTRE»"

afirmă GHEORGHE BORUGĂ, antrenorul echipei FC Telecom Arad

La sfârșitul acestei săptămâni se dă startul returului și în eșalonul trei al fotbalului românesc, unde Aradul are reprezentante în seria a VIII-a. Începând de astăzi, timp de trei zile vă vom prezenta gândurile antrenorilor divizionarelor „C" arădene, în ordinea locurilor din clasament. Vom începe cu Gheorghe Borugă, tehnicianul ocupantei locului II după tur, FC Telecom Arad. Acesta a răspuns cu amabilitate întrebărilor noastre...

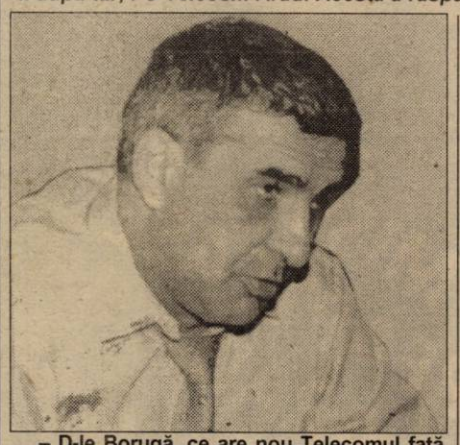

– D-le Borugă, ce are nou Telecomul față de lotul cu care a încheiat turul?

– Juniori. Atât. Au plecat Szell, Rus și Vlădoi și au venit Maghici (n. 1984) și Gligor (n. 1983). Cu ce am mai avut în lot, atacăm returul cu cinci juniori.

– Sunteți mulțumit de ce s-a întâmplat în perioada pregătitoare returului?

– Mulțumit nu pot să fiu, că eu aș fi vrut să mai „lipesc" câțiva jucători de valoare. Dar la ora asta sunt foarte scumpi cei de valoare și-atunci pentru a obține locul II sunt buni și juniorii.

– Să înțelegem că v-ați consolat cu locul doi?

– Nu m-am consolat, dar dacă suntem puțin realiști, avansul de 7 puncte al lui „U" Cluj e greu de recuperat. E drept, nu imposibil.

– Are Telecom puterea financiară de a se bate pentru promovare?

– Eu spun că are. La nivelul primelor de joc suntem tari. Din punct de vedere strategic însă, nu are. O echipă nu poate promova niciodată fără două „blaturi" și două „contre". Clujul mi-a pus în tur patru „contre", iar noi nu am încercat nimic. Aici e diferența și de puncte și de tot.

– Credeți să joaca lui Sabău de-a demisia, din ultimele zile, va influența în mod negativ evoluția echipei clujene?

– Da și dacă fac gafa de-a pierde în etapa a II-a, la Ocna Dej, Telecomul în etapa a VI-a e pe primul loc, cu ajutorul „contrelor". Astra ne poate ajuta foarte mult, dacă vrea.

– D-le Borugă, este chiar pierdut totul?

– Nu. Totul depinde de etapa a II-a. Ei la Ocna Dej, noi la Negrești. Cine dă „chix", pierde teren.

– Vedeți posibilă o înțelegere tacită de ultim moment, între divizionarele „C" arădene?

– Dacă noi avem șanse la locul întâi, cred că ne vom înțelege. Sunt convins că cei din conducerile celor trei cluburi vor lăsa orgoliile deoparte, pentru binele fotbalului arădean.

– Ce vă doriți cel mai mult pentru retur?

– Normal, să promovez, dar nu-i nici o tragedie dacă nu reușim. Să nu uităm că echipa asta s-a salvat în extremis de la retrogradare anul trecut și acum se bate la promovare.

– În echipa pe care o pregătiți este o simbioză între jucătorii tineri și cei cu experiență. Dintre cei tineri, pe care îi vedeți evoluând mai sus?

– Petruț ar fi jucat deja, dacă nu avea ghionionul de a-și rupe piciorul. Noi avem jucători de valoare, care ar putea juca în Divizia A. Un Toma, dacă i-ar place fotbalul, dar băiatului ăsta nu-i place acest sport. Ar mai fi Sabău și chiar Militaru. Dar, să știți, că la ora actuală toți ar avea loc în Divizia B.

– Cum se împacă jucătorii cu caracterul dvs. mai coleric?

– Eu n-am treabă cu jucătorii, le cer doar ce este normal să facă. Încă nu sunt profesioniști, unii, poate, și prea tineri și mai trebuie „bumbăciți" din când în când, să se trezească la realitate.

– Un pronostic pentru meciul din prima etapă?

– Ce pronostic să vă dau, când e clar, acasă nu mă poate bate nimeni. Noi trebuie să-i batem de la patru în sus, să ne atingem obiectivul de 100 goluri marcate în acest campionat.

– Vă mulțumesc și vă doresc mult succes.

DANIEL SCRIDON

Ieri, la Sala Polivalentă STELIAN VĂDUVA A FOST INSTALAT ÎN FUNCȚIA DE DIRECTOR AL D.J.T.S. ARAD

La ora 12,00, ieri, în sala de protocol a Sălii Sporturilor a avut loc instalarea oficială a noului director al Direcției Județene pentru Tineret și Sport, Stelian Văduva. Festivitatea a avut loc în prezența subprefectului Florin Remețan și a reprezentanților mass-media din orașul nostru. Conform ordinului înaintat de ministrul M.T.S., Georgiu Gingăraș, Stelian Văduva este numit în funcție de la 1 martie a.c., cu delegație de 60 de zile. După această perioadă, se prevede ca postul să fie ocupat prin concurs. Fostul director al D.J.T.S. Arad, Cornel Marian, s-a pensionat, rămânând în structurile acestei instituții.

Schimb de ștafetă: Cornel Marian - Stelian Văduva

Felicitările, mulțumirile și urările de succes nelipsite în astfel de ocazii, au precedat luările de cuvânt. Stelian Văduva ne-a declarat: „Sper să fac lucruri cât mai bune pentru sportul arădean. Sunt conștient că va fi greu, dar nu mă sperie competiția. Pe de altă parte, nu mă hazardez cu promisiunile."

A. HĂRȚĂU

„MERLIN" AGITĂ APELE ÎN FOTBALUL ROMÂNESC

■ Un nou scandal stă să izbucnească în fotbalul autohton. Cu cinci zile înainte de începerea returului Diviziei A „URSUS", echipele angrenate în acest eșalon au fost înștiințate că urmează a-și disputa jocurile cu un nou tip de minge. Ea se numește „Geo Merlin" (după celebrul magician și profet din timpul Regelui Arthur al Marii Britanii), este cel mai ușor balon de fotbal (480-500 de grame) și poate fi achiziționat din magazinele Nike din România, contra sumei de 2.900.000 lei. Conform contractului semnat între LPF și firma NIKE, americanii și-au luat obligația de a dota fiecare formație din Divizia A cu 15 baloane de joc pentru etapele rămase de disputat din actuala ediție de campionat. Numai că, majoritatea echipelor de primă divizie nici nu vor să audă de inițiativa LPF, în special cluburile din Capitală având semnate contracte de sponsorizare cu diferite firme, care le virează și mingile ce sunt puse la bătaie în meciurile de pe teren propriu. „Lotto", „Mondo" sau „Adidas" sunt numai câteva dintre concernele ce ajută - cu acte în regulă - echipele românești, iar acum mingile lor sunt pe cale de a fi scoase din circulație de o decizie fără sens a lui Dragomir et comp., care nu s-au consultat cu nimeni când au impus noile baloane în fotbalul românesc. Schimbare cu forța nu se poate... ■ Cine a spus că șeful LPF, Mitică Dragomir, nu are inimă? În ședința Comitetului Executiv de luni, „Corleone" a fost unul dintre cei care au ridicat mâna pentru ca „renegații" Ion Crăciunescu, Adrian Porumboiu și Ioan Igna, foști purtători ai ecusonului FIFA, să fie reprimiți în „baroul" observatorilor pentru Divizia A. ■ Sediul clubului Olimpia Satu Mare a fost prădat de hoți, în noaptea de sâmbătă spre duminică. Paguba este de 2.000 de mărci, „parai" pe care președintele Catrinel Rat îi pusese deoparte pentru a viza carnetele jucătorilor. Totodată infractorii s-au mai ales cu verigheta și inelul aceluiași conducător sătmărean, dar nu s-au lăcomit la televizorul și aparatul video din incintă. Așadar, domnule Lupaș, atenție pe unde vă țineți bijuteriile, că de bani nu poate fi vorba nici măcar în sediul clubului fanion al Aradului... ■ Dacă ar fi să rămânem la Divizia B - seria a II-a - să mai spunem că în sânul echipei Apulum Alba-Iulia se vorbesc tot mai multe limbi străine. După nigerianul Chidi Ojeh, venit la începutul sezonului de la Minaur Zlatna, Apulum a mai „încorporat" doi „stranieri". Este vorba de atacantul moldovean Serghei Chirilov și rusul Oleg Șmakov, mijlocaș ofensiv, transferați până în vară, când se speră sărbătorirea salvării de la retrogradare a grupării din Cetatea Unirii. ■ După episodul de sâmbătă, când atacantul român Sabin Ilie a refuzat să intre pe gazon în minutul 83 al meciului Energie Cottbus - Kaiserslautern, la scorul de 2-0 în favoarea oaspeților, relațiile dintre club și jucător s-au răcit simțitor. Românul este nemulțumit de statutul de rezervă pe care-l are la Cottbus și de faptul că de multe ori cei care fac echipa sunt jucătorii și nu antrenorul, acesta din urmă nedorind să se dispenseze de serviciile sale. Se pare însă că mai marii clubului german nu sunt de aceeași părere ■ Adunarea Generală a Federației Române de Baschet a hotărât ca din sezonul 2001-2002 în Campionatul Național feminin să participe 10 formații. Prin această decizie, F.R.B.-ul dorește să evite cazuri precum cel din acest sezon, când „U" Craiova s-a retras din competiție cu câteva zile înainte de prima rundă.

CĂLIN MNERIE

Bursa știrilor

LUPTE GRECO-ROMANE

La sfârșitul săptămânii trecute, Budapesta a găzduit „Grand Prix"-ul Ungariei la lupte greco-romane, competiție de marcă în calendarul F.I.L.A., beneficiind de participarea a 16 echipe naționale, între acestea numărându-se și România.

Lotul țării noastre, antrenat de Ion Butucaru și Victor Baciu, l-a avut în componență și pe arădeanul Adrian Oszda, titular indiscutabil al categoriei 63 kg, legitimat la CS Astra. Deși tragerea la sorți i-a fost defavorabilă, Adi, secondat și de antrenorul de la club, Spiridon Stanciu, a avut o comportare remarcabilă, fiind învins la mare luptă (5-3), doar de dublul campion mondial al categoriei, turcul Serif Eroglu, ocupând astfel locul IV.

FLORIN COITA

PROGRAMUL RETURULUI DIVIZIEI A - „URSUS" LA FOTBAL - EDIȚIA 2000-2001

Etapa XVI-a (10-11.03)
Ceahlăul - Gaz Metan
FCM Bacău - Steaua
Petrolul Ploiești - Rapid
Dinamo - FC Național
Rocar - Astra Ploiești
FC Brașov - „U" Craiova
Gloria Bistrița - Foresta
FC Argeș - Oțelul Galați

Etapa XVII-a (17-18.03)
Gaz Metan - FC Argeș
Oțelul Galați - FCM Bacău
Steaua - Petrolul
Rapid - Dinamo
FC Național - Rocar
Astra Ploiești - FC Brașov
„U" Craiova - Gloria
Foresta - Ceahlăul

Etapa a XVIII-a (31.03-01.04)
Ceahlăul - FC Argeș
FCM Bacău - Gaz Metan
Petrolul - Oțelul Galați
Dinamo - Steaua
Rocar - Rapid
FC Brașov - FC Național
Gloria - Astra Ploiești
Foresta - „U" Craiova

Etapa a XIX-a (07-08.04)
FC Argeș - FCM Bacău
Gaz Metan - Petrolul
Oțelul Galați - Dinamo
Steaua - Rocar
Rapid - FC Brașov
FC Național - Gloria
Astra Ploiești - Foresta
„U" Craiova - Ceahlăul

Etapa a XX-a (14-15.04)
Ceahlăul - FCM Bacău
Petrolul - FC Argeș
Dinamo - Gaz Metan
Rocar - Oțelul Galați
FC Brașov - Steaua
Gloria Bistrița - Rapid
Foresta - FC Național
„U" Craiova - Astra Ploiești

Etapa a XXI-a (18.04)
FCM Bacău - Petrolul
FC Argeș - Dinamo
Gaz Metan - Rocar
Oțelul Galați - FC Brașov
Steaua - Gloria Bistrița
Rapid - Foresta
FC Național - „U" Craiova
Astra Ploiești - Ceahlăul

Etapa a XXII-a (21-22.04)
Ceahlăul - Petrolul Ploiești
Dinamo - FCM Bacău
Rocar - FC Argeș
FC Brașov - Gaz Metan
Gloria - Oțelul Galați
Foresta - Steaua
„U" Craiova - Rapid
Astra - FC Național

Etapa a XXIII-a (28-29.04)
Petrolul Ploiești - Dinamo
FCM Bacău - Rocar
FC Argeș - FC Brașov
Gaz Metan - Gloria
Oțelul Galați - Foresta
Steaua - „U" Craiova
Rapid - Astra Ploiești
FC Național - Ceahlăul

Etapa a XXIV-a (05-06.05)
Dinamo - Ceahlăul
Rocar - Petrolul
FC Brașov - FCM Bacău
Gloria Bistrița - FC Argeș
Foresta - Gaz Metan
„U" Craiova - Oțelul Galați
Astra Ploiești - Steaua
FC Național - Rapid

Etapa a XXV-a (12-13.05)
Dinamo - Rocar
Petrolul - FC Brașov
FCM Bacău - Gloria
FC Argeș - Foresta
Gaz Metan - „U" Craiova
Oțelul Galați - Astra
Steaua - FC Național
Ceahlăul - Rapid

Etapa a XXVI-a (16.05)
Rocar - Ceahlăul
FC Brașov - Dinamo
Gloria - Petrolul Ploiești
Foresta - FCM Bacău
„U" Craiova - FC Argeș
Astra - Gaz Metan
FC Național - Oțelul
Rapid - Steaua

Etapa a XXVII-a (19-20.05)
Rocar - FC Brașov
Dinamo - Gloria Bistrița
Petrolul Ploiești - Foresta
FCM Bacău - „U" Craiova
FC Argeș - Astra Ploiești
Gaz Metan - FC Național
Oțelul Galați - Rapid
Ceahlăul - Steaua

Etapa a XXVIII-a (26.05)
FCM Brașov - Ceahlăul
Gloria Bistrița - Rocar
Foresta Suceava - Dinamo
„U" Craiova - Petrolul
Astra - FCM Bacău
FC Național - FC Argeș
Rapid - Gaz Metan
Steaua - Oțelul Galați

Etapa a XXIX-a (09-10.06)
FC Brașov - Gloria
Rocar - Foresta
Dinamo - „U" Craiova
Petrolul Ploiești - Astra
FCM Bacău - FC Național
FC Argeș - Rapid
Gaz Metan - Steaua
Ceahlăul - Oțelul Galați

Etapa a XXX-a (16-17.06)
Gloria Bistrița - Ceahlăul
Foresta - FC Brașov
„U" Craiova - Rocar
Astra Ploiești - Dinamo
FC Național - Petrolul
Rapid - FCM Bacău
Steaua - FC Argeș
Oțelul Galați - Gaz Metan

Triunghi GSM

Avantajul unui nou început

Abonează-te la Cosmorom
Si daruieste un Mărtisor -

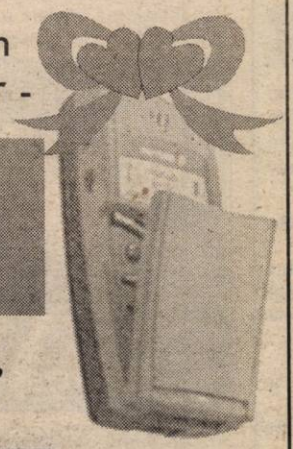

ERICSSON T10s
755.000 lei

sau un alt tip de telefon,
la un **pret beton!**

NOKIA 5130	250.000 lei
MITSUBISHI MARS	840.000 lei
SAGEM M 922	840.000 lei
NOKIA 6130	1.092.000 lei
PANASONIC Gd70	1.092.000 lei

Beneficiezi de TAXARE LA SECUNDĂ-numai primele 20 de secunde se taxează în bloc!

Triunghi GSM:
B-dul Revolutiei 24
(Magazin NISSAN)

triunghi

Agent Autorizat cosmorom

Preturile nu includ TVA, oferta este valabilă pană la 15.03.2001

RECITAL EXTRAORDINAR

ADRIAN COPILUL MINUNE
VALI VIJELIE
COSTI

Sala Polivalenta
Sâmbătă 10 martie ora 20.00

Prezintă: Cătălin & EXTASY BOYS

Biletele s-au pus în vânzare la Sala Polivalentă, magazinul Siesta, Discoteca Viva, Bar Lotus si Club Macao.

Accesul interzis minorilor.

S.C. AMET s.a.

Vino la **magazinele AMET** în perioada
7 - 11 Martie
şi poţi beneficia de cea mai tare

OFERTĂ !

Maşina de spălat OCEAN,
18 programe, 500 rotaţii şi
Combina frigorifică OCEAN 260 litri
la numai

5.500.000 lei

magazin SANITAS - telefon: 255.068
magazin METALUL - telefon: 255.895

S. C. „M. K. KUBITZA" S.R.L.

angajează:

PERSONAL PENTRU PRODUCŢIE

Cerinţe:

- studii superioare tehnice (TCM)
- experienţă în coordonarea activităţii de producţie
- cunoştinţe de limba germană
- cunoştinţe de utilizare a calculatorului personal (Excel, Autocad)

Aşteptăm CV-ul şi scrisoarea de intenţie în limba germană, la punctul de lucru din Sânicolaul Mic, str. Steagului nr. 1 (în incinta AZOMA), sau prin fax la nr. 278638.

Relaţii suplimentare la tel. 278636, între orele 12 şi 16.

(5914911)

S.C. COTTA INTERNATIONAL S.R.L.

Firmă mixtă româno-elveţiană
specializată în producţie de mobilă tapiţată

ANGAJEAZĂ CU CALIFICARE

- **CROITORI ÎN PIELE**
- **CUSĂTOARE**
- **TAPIŢERI**

FIRMA OFERĂ condiţii de muncă deosebite şi un salariu atractiv.

INFORMAŢII LA TELEFON:
093-695483, 278600, 278601 între orele 9,00-12,00
sau la sediul firmei din Arad, Str. Bicaz, nr. 1-5
(lângă Fabrica îmbuteliere Pepsi-Cola Aradul Nou).

(1834429)

S.C. TERMOROH IMPEX S.R.L.

Tehnică şi echipamente de încălzire centrală
Calea A. Vlaicu 173 bl. 6D tel/fax: 057-273780 057-271828

10% REDUCERE DE PREŢ

Beretta Ciao 24 CAI (24kw 13l / min)	preţ magazin 1150 DM	***preţ redus 1035 DM***
Beretta Ciao 24 CSI (24kw 13l / min)	preţ magazin 1640 DM	***preţ redus 1476 DM***
Beretta Mynute 20/20 CAP (24kw 13l / min)	preţ magazin 1100 DM	***preţ redus 990 DM***
Beretta Mynute 20/20 CSI (24kw 13l / min)	preţ magazin 1540 DM	***preţ redus 1386 DM***

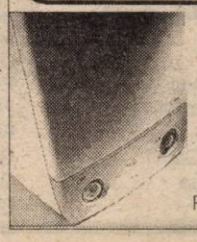

- CAI - racordare la coş / aprindere electronică
- CSI - cameră de ardere închisă (turbo) / aprindere electronică
- CAP - racordare la coş / flacără de veghe

Garanţie şi post garanţie (piese de schimb) 2 ani !

Preţurile sunt exprimate în DM
Plata se face în lei la curs BNR şi includ TVA

ARCOMMAT GRUP S.A.

ARAD 2900, Str. Voevod Moga nr. 65-67, e-mail: arcommat_grup@inext.ro

Depozit zonal **LUBRIFIN**
vinde ***ULEIURI SI UNSORI AUTO SI INDUSTRIALE***

- uleiuri motor - hidraulice - compresor - lagăre - răcire - transmisie - turbine - transmisii industriale - tratamente termice, *ambalate la 1, 4, 10, 20, şi 200 kg.*
- unsori multifuncţionale *ambalate la 0.5, 1, 4, 16, 80 şi 180 kg.*

eta - 2u computer

OFERTĂ SPECIALĂ

- Calculatoare
- Imprimante
- Retele
- Soft
- Service

CARCASĂ ATX 230W
PLACA DE BAZĂ
Acorp ALI Bus 100 At/ATX
AMD K6-2 500MHz + cooler
HDD 10.2GB UDMA
Placa Video S3 Trio 4 MB
FDD 3,5"/1.44MB
SDRAM 32MB PC100
MONITOR 15"
TASTATURA
MOUSE + PAD

ARAD, CLOSCA 2
Tel./Fax.: 251838
INTRARE DE PE B-DUL REVOLUTIEI

399 USD + TVA

SĂ NE ÎNGRIJIM POMII !

Tratamentele de iarnă la pomi sunt esenţiale !

- **US 1** - *combaterea dăunătorilor*
- **ZEAMĂ BORDELEZĂ** - *combaterea bolilor*

La noi găsiţi o gamă diversă de fungicide, insecticide, erbicide, îngrăşăminte foliare, stimulatori, folie solară!

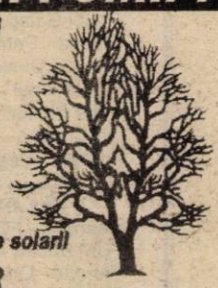

PREŢ DE PRODUCĂTOR

Str. Petru Rareş nr. 81
Tel./Fax 270.145
Grădiştе - lângă ELECTRICA

ECOCHEM
prietenul fermierilor

Lidera incontestabilă a vrăjitoarelor din România

Rodica Gheorghe

VRĂJITOAREA NR. 1 ÎN TOP

prezentă în Arad

Cea mai puternică vrăjitoare și prima din România care a participat la congrese internaționale cum ar fi: *Catovițe (Polonia), Lyon (Franța), India, Palma de Maiorca (Spania),* desemnată de cel mai puternic vrăjitor din lume HUAN CARLOS

VRĂJITOAREA ANULUI 2001

din Spania în vârstă de 108 ani, vrăjitoarea cu cel mai mare har primit de la mama ei Omida și recomandată de toate canalele de televiziune și presă, recunoscută atât în țară cât și peste hotare.

ESTE DIN NOU LA CEREREA FOARTE MULTOR CETĂȚENI ÎN JUDEȚUL ARAD,
cine dorește cu adevărat rezultate pentru a vă alina suferința sufletească și trupească.

MĂ PUTEȚI CONTACTA LA TELEFOANELE
094.751.183, 094.481.963.

(5914754)

BB Computer

ARAD Str. N.Bălcescu nr.12 tel/fax: 057-280555, 280666

AUTORIZAT DE CENTRUL NAȚIONAL DE PREGĂTIRE ÎN INFORMATICĂ BUCUREȘTI CPI S.A.

Centrul teritorial de pregătire în informatică
organizează următoarele cursuri

Utilizare Windows 98 (Inițiere)
Programat: 15.03.2001 dimineața
20.03.2001 după masa
24.04.2001 după masa

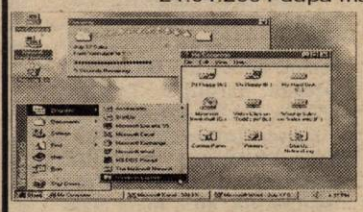

Utilizare Word 2000 în limba română
Programat: 15.03.2001 după masa
Programare în Visual Basic
Programat: 26.03.2001 după masa
Utilizare Excel 2000 în limba română
Programat: 21.04.2000 după masa
Utilizare Autocad 2000, Access 2000
Programat: la cerere

Important:
Cursanții care au absolvit mai multe cursuri pot primi diplome de **formare în meseriile:**
-programator aplicații de gestiune(studii superioare)
-programator ajutor
-operator

Diplomele sunt eliberate cu avizul **Ministerului Educației Naționale**

PRIMĂRIA COMUNEI TÂRNOVA

Concesionează, închiriază sau vinde prin licitație publică următoarele obiective:
- 2 ha teren din pășunea satului Dud pentru exploatarea de argilă caolinoasă
- spațiul de la etajul clădirii de la nr. 489 - Tânova
- 150 m2 intravilan în satul Dud
- autoturism ARO - 243
Licitația va avea loc vineri, 30 martie ora 8,00, la sediul Primăriei. Licitația se repetă în fiecare zi de vineri în aceleași condiții.

(5914713)

SCOALA de SOFERI
CUSTOM
înscrieri zilnic ! În clădirea cu Mc Donald's et.2
Tarif scolarizare cat : B. 650.000.lei
+ 60.l. Benzină. Plata în cîte RATE doreste clientul !
tel : 254196
Asigurăm cabinet medical si psihologic

ANIVERSĂRI

Pentru ADRIAN SIMON,
astăzi cu drag îți urez LA MULȚI ANI, sănătate, fericire și succese depline în viață. O prietenă roșcată, care nu te uită niciodată. (5435)

Domnului director ENACHE VIOREL
al Casei de Copii „CĂTĂLIN" din SÂNTANA, cu ocazia zilei dumneavoastră de naștere, vă urez multă sănătate și prosperitate și vă mulțumesc pentru câte a-ți făcut pentru mine, pentru a mă descurca în viață. MOLDOVAN NICOLAE ADRIAN.

VÂNZĂRI APARTAMENTE O CAMERA

Vând garsonieră Bușteni, 9.000 DM și Micălaca 7.000 DM. Telefon 253364. (5259)

Vând garsonieră cf. I, Alfa, parter. Telefon 094 789 888, după ora 17. (5098)

Vând apartament 1 cameră, 56 mp, parter, artera principală Vlaicu. Telefon 213113. (4652)

Vând apartament confort I, una cameră, etaj III. Telefon 289583, zona UTA. (5359)

Vând urgent garsonieră confort I, etaj IV, 6700 DM negociabil, str. Beiuș, bloc 607, etaj IV, ap. 74, vizibilă între orele 15-21. (5395)

VÂNZĂRI APARTAMENTE DOUA CAMERE

Vând 2 camere Micălaca, îmbunătățiri, 15.000 DM. Telefon 253364. (5259)

Vând apartament 2 camere, 2 balcoane, et. II, Banu Mărăcine. Telefon 266037, 095 312 139.

Vând apartament 2 camere, decomandat + garaj, et. I, bl. 104, Micălaca. Telefon 092. 497.711. (4798)

Vând apartament 2 camere, et. I, central, Chișineu Criș. Telefon 250041, 093.183.685. (4797)

Vând apartament 2 camere la casă, central, 2 bucătării, hol, spait, pivniță (en-gros), garaj, parchet, faianță, baie cu termotecă, gaz, telefon, satelit, 24.200 DM. Telefon 237048. (4870)

Vând apartament 2 camere, parter, balcon, canalizare, contorizat, ultramodern, cu sau fără garaj, CONFECȚII. Telefon 270029. (4955)

Vând apartament 2 camere, et. I, 6 Vânători. Telefon 231989. (5082)

Vând apartament 2 camere, et. 6/10, Vlaicu, 9.500 DM -8.500 DM. Telefon 279718; 094. 542.931. (5204)

Vând apartament 2 camere, Aradul Nou. Telefon 095. 489.413. (5211)

Vând apartament 2 camere, parter, Micălaca 500, 16.000 DM, negociabil. Telefon 264417, seara. (5257)

Vând apartamet 2 camere, zona gării, posibilitate privatizare. Telefon 094.518.358. (5147)

Ocazie! Vând apartament 2 camere, zonă centrală, bun pentru birouri. Telefon 211491.

Vând apartament 2 camere, parter + garaj, Fortuna. Telefon 246147. (5359)

Vând urgent apartament decomandat, 2 camere, Podgoria, etaj 5/10, preț 20.600 DM. Telefon 221679. (5360)

Vând apartament 2 camere Alfa. Telefon 275336. (5396)

Vând apartament 2 camere decomandat, Confecții, 2 balcoane, îmbunătățit, bloc 8, etaj 3, ap. 15. Telefon 212370, după ora 16. (5397)

VÂNZĂRI APARTAMENTE TREI CAMERE

Vând 3 camere Alfa, îmbunătățiri, 16.000 DM. Telefon 270856. (5259)

Vând apartament 3 camere, decomandate, două balcoane închise, 95 mp, scară contorizată, Aradul Nou, 16.500 DM. Telefon 288346. (4890)

Vând apartament 3 camere decomandate, 2 băi, 3 balcoane închise termopan, gresie, faianță, parchet nou, stil occidental, inclus mobilier bucătărie și dormitor; preț informativ 43.000 DM, Vlaicu, vizavi de Supermarket „Standard". Telefon 092.267.601. (4951)

Vând apartament ultracentral 3 camere, bucătărie, hol, pivniță, str. Măcinului nr. 4, ap. 2. Telefon 256013; 093.511.413; 092.982.883. (5210)

Vând apartament ultracentral 3 camere, hol, baie, pivniță, str. Episcopiei nr. 11. Telefon 256013; 093.511.413; 092. 982.883. (5210)

Vând apartament central, 3 camere, et. I, preț 35.000 DM. Telefon 094.775.108; 213326. (5216)

Vând apartament 3 camere, în casă, central (Eminescu), 30.000 DM. Telefon 092. 606.527; 236021. (5234)

Vând apartament central etaj I, 3 camere, 2 holuri, balcon mare, contorizat. Telefon 237223. (4844)

Vând apartament 3 camere, 3 balcoane, 2 băi, bloc contorizat, încălzire proprie. Telefon 246363. (5288)

Vând apartament 3 camere ultracentral, str. Horia, nr. 10, etaj 4/4, acoperiș țiglă, nou, vedere 2 părți, 2 pe palier, bloc din cărămidă; toate facilitățile. Telefon 252066. (5348)

Vând apartament 3 camere, etaj I, Maiakovski, ne(mobilat). Telefon 057 - 231052 după ora 16, mobil 092.797.458. (5366)

Vând convenabil apartament 3 camere în Pâncota, central, încălzire centrală proprie. Telefon 466051. (5334737)

Vând apartament 3 camere, parter, bun privatizare. Telefon 057 - 213394. (5399)

Vând apartament 3 camere Aradul Nou, Aleea Muncii, bloc B, sc. A, ap. 7. Informații telefon 220014. (5379)

VÂNZĂRI APARTAMENTE PATRU CAMERE

Vând sau închiriez apartament patru camere în casă, tip occidental, ultracentral, excelent și pentru firme. Telefon 257077 sau 094.583.438. (4904)

VÂNZĂRI CASE

Vând casă mare, 3 camere, grădină, Zimand Cuz nr. 359. (4364)

Vând casă Chișineu Criș, str. Vlad Țepeș nr. 4, 3 camere, preț informativ 14.000 DM. Telefon 212113; 094.565739. (4858)

Vând în Grădiște, str. Porumbiței, nr. 35, casă 3 camere, bucătărie, garaj, atelier, curte betonată, grădină și canalizare, 37.000 DM negociabil. Telefon 092.729.953. (4918)

Vând casă Mâsca, grădină mare, fântână, 17.000 DM. Pâncota, telefon 466951. (4965)

Vând casă cu grădină, localitatea Macea. Informații telefon 536360. (5044)

Vând casă 5 camere Grădiște, canalizare, garaj, 32.000 DM. Telefon 092.237.784. (5051)

Vând casă, str. Clujului nr. 127, Pârneava, 4 camere, baie, gaz, anexe, grădină. Telefon 223546. (5100)

Vând casă cu grădină 720 mp, str. Retezat nr. 12. Telefon 092 295 340. (5166)

Vând case Grădiște și localitatea Almaș, preț negociabil. Telefon 276129. (5203)

Vând cabană 600 mp, Valea Domnească, Ghioroc. Telefon 094.775.108; 213326. (5216)

Vând casă în Aradul Nou, 3 camere + depozit + hală producție 60 mp, încălzire gaz, teren 720 mp. Telefon 286333, 095 315 895. (4675)

Vând (schimb) casă în Lipova, str. A. Vânătu nr. 5, cu apartament. (5915029)

Vând casă central cu spațiu comercial amenajat diferite activități. Telefon 279390. (4871)

Vând casă mare, grădină, satul Nermiș, nr. 88, județul Arad. Telefon 057 - 272870. (5286)

Vând jumătate vilă ultracentral. Telefon 255752. (5233)

Vând casă 3 camere, grădină, gaz, apă curentă, baie, anexe. Telefon 271615. (5299)

Vând casă în Pârneava cu teren și materiale pentru construcție, apă, canalizare, telefon, satelit. Telefon 093.604.578. (5312)

Vând casă comuna Șagu, nr. 380 + 0.5 ha arabil. Telefon 240541 după ora 16. (5310)

Vând casă deosebită, centru, gaz, etaj + parter, 79.000 DM. Telefon 232943. (5352)

Vând casă în Pârneava, cu teren și materiale pentru construcție, apă, canalizare, telefon, satelit. Telefon 093.604.578. (5312)

Vând casă 6 camere, Grădiște, 19.000 DM. Telefon 210910, 094.245.572. (5304)

Vând casă 3 camere, dependințe + grajduri amenajate (apă, curent, canalizare) zona Aradul Nou, posibilități privatizare. Telefon 057 - 278908, 095.350.595. (5359)

Vând casă mare cu spații comerciale (bar + Alimentara) în Macea. Telefon 536138. (5386)

Vând casă la Livada, nr. 246. Informații nr. 262. Telefon 412150. (5401)

Vând casă str. Lipovei, Micălaca, suprafața totală 1500 mp. Telefon 096.701.476. (5405)

VÂNZĂRI SPAȚII

Vând spațiu comercial, zona Gării, construcție aluminiu și termopan. Informații telefon 095. 828.144 și 095.569.152. (5206)

Vând (închiriez) spațiu comercial demisol, 120 mp, (sală servire, grup social, magazie). Telefon 246727, 094.700.403.

Vând (închiriez) spații comerciale (producție) zona Vlaicu. Telefon 092 621 961. (5149)

Vând gheretă, vad comercial bun. Telefon 096.705.166. (4941)

Vând urgent spațiu comercial sau producție, 540 mp + apartament serviciu bloc 3 camere, Siria. Telefon 094 545 778. (5090)

Vând sau închiriez spațiu comercial central. Telefon 260859 sau 095.527.452. (4878)

Vând urgent spațiu comercial situat pe Aleea Principală în Strandul Neptun. Telefon 093.572.480, orele 9-18. (5277)

Vând depozit materiale construcții sau alte utilități, 2900 mp, împrejmuit și acoperit, vizavi de gara Ineu, curent + apă. Telefon 212351. (5295)

Vând gheretă Piața Miorița, 20 mp, posibil orice activitate. Telefon 094.669.443. (5298)

Vând terasă 100 locuri, Strand „Neptun". Telefon 093.948.238. (5400)

VÂNZĂRI TERENURI

Vând teren 460 mp, Dinamo, 7800 DM. Telefon 247429. (5074)

Vând teren pentru construcție, suprafața 777 mp, are apă, posibil gaz și canalizare. Telefon 257358, 095 315 895. (4674)

Vând teren intravilan, la centura orașului. Telefon 094 615 247. (4739)

Vând 1 ha pământ zona Gai. Telefon 275044. (5285)

Vând teren intravilan până la 500 mp. Informații telefon 272989. (5354)

(Continuare în pagina 14)

(Urmare din pagina 13)

Vând teren intravilan 7200 mp la 15 km de Arad, bun pentru privatizare, parc auto, minifermă, minifabrică, cu sau fără construcție. Informații telefon 411192 sau Felnac nr. 925. (5236)

VÂNZĂRI AUTO

Vând AUTOCAR, vizibil în fața Clubului UTA. Telefon 094 577 946. (5115)

Vând (schimb) Dacia Breck 1985, Opel Reckord înmatriculate, 1000 DM/bucata. Telefon 286211. (5414)

Vând TV 14C camionetă, motor Brașov, CIV, numere noi, verificare 2002, stare foarte bună, 3.300 DM neg. Telefon 276488. (5483)

Vând VW Polo D, p.f.; Opel Kadett D, p.f. Telefon 411245, 094 577 808. (5458)

Vând motoare Diesel: Golf, Toyota, Ford, Opel, Fiat Ducato, J5, Lancia, tot felul de piese schimb. Informații telefon 466530; 094.982.989. (5334732)

Vând Fiat Regata Diesel, an 1985, 2.100 DM, negociabil. Telefon 093.331.696; 565204. (4875)

Vând Skoda S 100 (necesită mici reparații), înscrisă, 230 DM negociabil. Telefon 287080, 288686. (4975)

Vând Dacia 1310 Break, an 1998, stare foarte bună. Telefon 092.318.616. (5153)

Vând cap tractor MAN 19372, Euro I, semiremorcă 92 mc, 13,60, agreat TIR stare foarte bună de funcționare, 50.000 DM, negociabil. Telefon 279260. (4979)

Vând camion Saviem basculabil, stare de funcționare. Telefon 095.521.228. (5352342)

Vând VW Transporter 1600 Diesel, cu locuri, an fabricație 83, motor schimbat 91, neînmatriculat, 2.500 DM, negociabil. Telefon 095 902 568. (4704)

Vând Ford Escort, 1985, 1,6D. (4+1) uși. Telefon 274965. (5207)

Vând VW LT 28, marfă, 1990, Turbo Diesel și Dacia 1310, 1999. Telefon 214187. (5278)

Vând Golf II Diesel, an 1986, înmatriculat Belgia, numere valabile, 1850 DM și Golf II benzină, 1989, stare excelentă, 1500 DM. Telefon 092.245.500. (5284)

Vând Audi 80 B4, neînmatriculat, 4.500 DM. Telefon 093 265 722. (5121)

Vând ARO 243 cu remorcă, CIV, I.P.2002. Telefon 462054; 095.473.440. (552752)

Vând Saviem 7 tone basculabil, șasiu lung, carosat, stare foarte bună, remorcă auto, 7,5 tone, plug trei brațe din țeavă. Informații telefon 288748; 092.548.633. (5261)

Vând Renault 19 TD an fabricație '94 aprilie, genți, cass, trapă, abs, geamuri central, consum mic, stare impecabilă, înmatriculat PF. Informații telefon 092.548.633, 288748. (5262)

Vând Dacia 1310, an fabricație 1991 preț 2300 DM negociabil. Telefon 093.962.070. (5228)

Vând 3 bucăți Opel Corsa, an '95, '97, '99; Opel Vectra an '93; Ford Tranzit an '94 și piese Opel. Telefon 095. 695.220; 092.627.220. (5296)

Vând urgent Audi 80, an fabricație 1978, Diesel, stare foarte bună, preț informativ 2.800 DM negociabil. Telefon 092.622.914; 241324. (5301)

Vând Ford Tranzit 8+1 locuri, fabricație 1995. Telefon 092. 251.555. (5303)

Vând Dacia 1310, fabricație 1992, stare ireproșabilă, preț 2500 DM. Telefon 092.607.572. (5306)

Vând Renault 18 benzină pentru piese; R 18 Diesel înmatriculat; R 25 benzină și Diesel înmatriculate persoană fizică. Telefon 092.607.572 sau 092.709.496. (5306)

Vând Ford Mondeo 1,6 16 V, 1993, central, servo, ABS, trapă, geamuri și oglinzi electrice, 105.000 km, 10.900 DM, recent înmatriculat; negociabil. Telefon 092.500.283. (5312)

Vând remorcă, tractor. Telefon 095.368.761. (5345)

Vând tractor, plug. Telefon 259710. (5345)

Vând Opel Astra Caravan 1,7 Turbo Diesel 1995 Euro II, airbag, ABS, servo, recent adusă în țară, înmatriculată, 12.300 DM. Telefon 092. 601.564; 057 - 531593. (5343)

Vând Dacia 1310, an fabricație 1990, preț negociabil. Telefon 274467. (5315)

Vând VW Vento 1994, 1,6 injecție, 10.300 DM. Telefon 094.258.950. (5351)

Vând Dacia Breck an 1989, 2.200 DM. Telefon 219444, 095.527.275. (5272)

Vând autodubă IVECO 3,5 tone, 6.500 DM. Telefon 093.253.651. (5353)

Vând talon Dacia 1310. Telefon 289432, 221912. int.180.

Vând Audi 80 înmatriculat 3000 DM. Telefon 210910, 094.245.572. (5304)

Vând Mercedes Cobra 200 D, n.p., preț 4000 DM. Telefon 095.303.777. (5364)

Vând combină Claas Mercator în stare de funcționare, lățime 3 m. Adresa: Șandru Ioan, localitatea Balinț, nr. 234; preț negociabil. (5370)

Vând Dacia 1300, stare perfectă funcționare, 700 DM. Telefon 278277. (5375)

Vând Dacia Berlină nouă, injecție, îmbunătățită, 6.350 DM. Telefon 223481, 094.568.807. (5376)

Vând Dacia papuc 1999, carosată, aluminiu, schimb cu Dacia Berlină + diferență, preț 5.000 DM negociabil. Telefon 218042, 094.958.818. (5378)

Vând Dacia 1310 L, an 1999, stare deosebită, CIV, VT, 2000, preț 5.200 DM negociabil. Telefon 286771. (5378)

Vând Dacia 1310 Combi alb 13, stare foarte bună, preț 3.800 DM negociabil, an 1995. Telefon 261016. (5384)

Vând Saviem 3,5 tone Frumoasa Americană, stare foarte bună, 200.000.000 lei. Informații Ineu, str. Gheorghe Lazăr, nr. 4. (5352328)

Vând FORD TRANZIT 2,5 TD, 1992, 8+1 locuri, lung, semiînalt, foarte întreținut, numere Germania, 10.900 DM. Telefon 219979 după ora 16. (5443)

Vând Dacia 1310, 1992, CIV. Telefon 146 Bocsig. (5352343)

Vând Dacia 1310, an 1983, 1.100 DM negociabil. Telefon 095.260.637. (5552754)

Vând Renault 9, an fabricație 1983, 1400 cmc, benzină, geamuri electrice, închidere centralizată, cass+boxe, persoană fizică, preț 2.600 DM, accept variante și în rate. Telefon 094.297.654. (5398)

Vând Dacia 1300, an fabricație 1975, CIV, persoană fizică + set rezervă, preț 1.200 DM. Telefon 094.297.654. (5398)

Vând Ford Escort 1,6 Diesel, an fabricație 1991, preț 9.100 DM negociabil. Telefon 093. 491.352. (5410)

VÂNZĂRI ELECTRO

Vând CUPTOR PIZZA trifazic, VITRINĂ FRIG, MALAXOR, GRĂTAR profesional, FRIPTEUZĂ profesională. Telefon 092.332.325. (5182)

Vând frigider „Arctic" mijlociu. Telefon 221479. (5258)

Vând CASE MARCAT FISCALE și CÂNTARE ELECTRONICE, omologate. Telefon 282829; 272727. (f. 1834469)

Vând mașină spălat automatică, televizor color, garanție. Telefon 284604. (4776)

Vând MONITOR de 14/15/17/21 SVGA. Telefon 280260, 094 552 226. (5072)

Vând TELEVIZOARE COLOR, modele noi, (telecomandă, stereo, teletext) recent aduse din Germania. Oferim garanție. Telefon 259339; 094.706.321. (4934)

Vând: LADĂ, CONGELATOR, FRIGIDER, COMBINĂ frigorifică, toate aduse din GERMANIA, cu o bună stare de funcționare și prețuri foarte mici. Oferim garanție. Telefon 259339; 094.706.321. (4934)

Vând MAȘINI de SPĂLAT, import GERMANIA cu capacitate de 3 și 5,5 kg, rufe uscate și turație de 1000/1400, cuve de inox. Oferim garanție. Telefon 259339; 094.706.321. (4934)

Vând televizoare color, la cele mai mici prețuri, cu garanție 6 luni. Telefon 057-287404. (5052)

Vând televizoare color: Grundig, Telefunken, Siemens, telecomandă, teletext. Telefon 264004. (5133)

Vând mașini spălat automate, combine frigorifice, congelatoare, televizoare color, modele noi, garanție. Telefon 251392. (5134)

Vând televizoare color, diferite modele, telecomandă, teletext. Telefon 219365; 093.380.028. (5006)

Vindem PENTIUM 3, 800 MHz, 128 RAM, 20 GB, placă video 32 MB, CD ROM, placă sunet, orele 8-18. Telefon 280260, 094 552 226 (5191)

Vindem PENTIUM I, diferite configurații, orele 8-18. Telefon 280260, 094 552 226. (5191)

Vindem CALCULATOR 486 cu monitor de 14 VGA, tastatură, mouse, 1.600.000 lei, orele 8-18. Telefon 280260, 094 552 226. (5191)

Vindem TV LG nou, import Germania, orele 8-18. Telefon 280260, 094 552 226. (5191)

Vindem TELEVIZOARE COLOR, diferite mărimi, orele 8-18. Telefon 280260, 094 552 226. (5191)

Vând FRIGIDER cu CONGELATOR LG nou, orele 8-18. Telefon 280260, 094 552 226. (5191)

Vând orgă Yamaha cu 5 octave și stație. Chișineu Criș, str. Păcii nr. 20. Telefon 523070. (5552564)

Vând diferite TELECOMENZI pentru televizor (185.000 lei), video, satelit; componente electronice. Telefon 092. 368.868; 095.794.894. (mp)

Vând calculator Pentium Inter, imprimantă color, masă birou, scaun rotativ. Telefon 289583. (5354)

Vând Pentium II 366 MHz, 32 MRAM, HDD 4 GB, placă sunet, video, boxe, monitor 14", color, CD-ROM, floppy, tastatură, mouse, televizor Fisher stereo, mașină de spălat Matura, congelator 250 l Privileg. Telefon 283375. (5368)

Vând calculatoare, CD-Romuri, plăci sunet, monitoare, garanție 3-12 luni. Telefon 229021, 096.701.305; 246628, 094.154.954. (5371)

Vând telefoane cu fax Olimpia. Telefon 093.870.530.

VÂNZĂRI DIVERSE

Vând scule vulcanizare și spălătorie auto. Telefon 092 621 961. (5149)

Vând LEMNE FOC TĂIATE, esență tare, domiciliu. Telefon 276488, Grădiște. (4483)

Vând EUROBOLȚARI TERMOIZOLANȚI, cu certificat calitate 300 x 250 x 200, 6.800 lei/buc, 1 mc-475.000 lei. Telefon 281491, 092 381 750. (5471)

Vând pomi fructiferi diferite specii și trandafiri din Pepiniera Dorobanți; sămânță lucernă; Cazan Gligor. Telefon 535001; 094.519.481. (5025)

Vând PLASĂ GARD ZINCATĂ și NEAGRĂ, toate dimensiunile; CUIE; PLASĂ RABITZ; TABLĂ DECAPATĂ 0,4 și 1 mm; TABLĂ ZINCATĂ 0,4, ȚEAVĂ PĂTRATĂ, SÂRMĂ NEAGRĂ și ZINCATĂ, COTURI, BURLANE, str. Vrabiei, nr. 4. Telefon 289997.

Vând termotecă Nectra 28 kw, convectoare, boilere pe gaz, calorifere. Telefon 253973, 093.727.470. (5431)

Vând aparate sudură electrice CO2, Argon, ofer garanție. Telefon 094.646.928. (4250)

Vând POMI FRUCTIFERI, diferite specii, localitatea Dorobanți nr. 475. Telefon 095 839 884, Kiss. (4333)

Vând rolete lemn de tei, rolete plastic, jaluzele verticale. Telefon 059.478.503. (4460)

Vând baloți paie, 20.000 lei/balot. Telefon 279756 sau 095.619.813. (4542)

Vând porumb, orz, fân, paie, vaci gestante. Telefon 265079. (4916)

Vând construcție seră completă. Telefon 093.331.696; 565204. (4875)

Vând BCA, blocuri ceramice, țiglă, uși, ferestre, PAL, placaj, PFL, bitum, carton asfaltat, cărămidă, teracotă, plăci azbociment, etc, str. Pădurii nr. 69. Telefon 211272, orele 8-17. (4978)

Vând, la cerere, produse naturiste Favisan Lugoj, pe bază de buletin de analiză sau ieșire din spital. Telefon 462288, localitatea Sântana. (5351600)

Vând făină BL 55, cantități mari, 6.500 lei / kg. Telefon 462342, 093 194 025. (5552751)

Vând ladă frigorifică 400 lt. și rafturi magazin. Telefon 092. 318.616. (5153)

Vând plasă sârmă zincată, Micălaca. Telefon 259892. (5161)

Vând LEMNE FOC, la domiciliul clientului. Telefon 214010. (5183)

Vând NISIP, BALAST, la domiciliul clientului. Telefon 214010. (5183)

Vând LEMNE FOC, esență tare, la domiciliul clientului. Telefon 210771, fost 245248. (5185)

Vând LEMNE FOC, esență tare, la domiciliul clientului. Telefon 277027. (5185)

Vând NISIP, BALAST, la domiciliu. Telefon 277027. (5185)

Vând: termoteci Vaillant (300 DM-600 DM); boilere (instant-uri) pe gaz; convectoare pe gaz; pompe de recirculare; termostate noi și ventile (tur-retur) noi. Telefon 289544 (rog mesaj). (5193)

PUI DE ȘIRIA, vindem populației, în limita stocului, la Ferma din Șiria, sâmbătă, 10.03.2001, orele 8-15, PUI VII DE CARNE, de cca.700 g. (5215)

Vând grâu panificație și porumb boabe. Telefon 095. 615.604. (5008)

Vând congelator Artic 4 sertare, mochetă 19 mp, dulap cu două uși, preț negociabil. Telefon 096.453.221. (5266)

Vând termotecă gaz, instant baie, convectoare, ofer un an garanție. Telefon 273122. (5271)

Vând mașină sifon stare funcționare, preț accesibil, Șepreuș nr. 190, telefon 532600. (4692)

Vând ROLETE PLASTIC import, 280.000 lei/mp; ROLETE TEI 650.000 lei/mp. Telefon 059-460315; 095.827.725. (4468)

Ocazie unică! Vând aparate de vulcanizare... echilibrat, roți compresor. Telefon 256829, 092.914.018. (5289)

Ocazie Unică! Vând aparate spălat auto cu presiune apă rece - caldă, aspirator. Telefon 256829, 092.914.018. (5289)

Ocazie unică! Vând expresouri profesionale pentru bar-restaurant. Telefon 256829, 092.914.018. (5289)

Ocazie unică! Vând aeroterme profesionale pentru încălzit hale. Telefon 256829; 092.914.018. (5289)

Vând abricht cu grosime. Telefon 254854. (5208)

Vând aparate de sudură electrice CO2, argon industriale, cazane încălzire și calorifere. Telefon 092.627.220. (5296)

Vând termotecă încălzire centrală, Beretta 25 kw. Telefon 092.251.555. (5303)

Vând cameră de zi compusă din bibliotecă 623, colțar mare, fotolii, tabureți, imitație de piele integral sau bucăți, stare foarte bună. Telefon 092.607.572. (5306)

Vând pian vienez medaliat coadă scurtă, placă bronz, corzi încrucișate, trei pedale, 1.500 DM. Telefon 092.607.572. (5306)

Vând Ariston, Beretta 24 kw Turbo. Telefon 254411. (5317)

Vând POMI FRUCTIFERI și TRANDAFIRI diferite specii. Telefon 535058. (4632)

Vând rochie mireasă cu trenă, model unicat, mărime 42-44. Telefon 057 - 211804, 095. 350.595. (5359)

Vând tulei, paie și mânz. Telefon 095.383.620. (5357)

Vând nisip și balast la domiciliul clientului. Informații telefon 261946, 259556. (5372)

Vând pui de Setter irlandez. Informații telefon 210122. (5382)

Vând fân lucernă, sat Mînerău, nr. 159 (Șoapra), telefon 16, între orele 8-13, 17-20. (5385)

Vând rafturi, pulturi pentru Alimentara, auto-motor, etc., Arad. Telefon 274919. (5386)

Vând pui de știut de 1 an, familii știut trio complex, furaje, incubatoare. Telefon 095. 401.362. (5387)

Vând plug de țeavă preț 10.000.000 lei negociabil și vaci de lapte. Telefon 095.505.122. (Ag. Sântana)

Vând 2000 snopi, tulei, 3000 lei bucata, localitatea Șepreuș. Telefon 532786. (5403)

Vând sămânță porumb NSSK. Telefon 093.727.470. (5431)

Vând FĂINĂ și TĂRÂȚE import. Telefon 094.507.265 și 095.543.918. (5429)

CUMPĂRĂRI TERENURI, IMOBILIARE

Cumpăr apartament 3-4 camere în bloc de asociație sau casă, stare bună. Telefon 213113. (4115)

Cumpăr apartament 3 camere, maxim et. III, maxim 17.000 DM. Telefon 266037, 095 312 139.

Cumpărăm pământ Aradul Nou, Sânicolau Mic, Fântânele, Șag, Tisa Nouă, Cruceni. Telefon 057 - 281438, 057 - 284982. (5347)

Cumpăr apartament 2 camere în Vlaicu sau Micălaca, preț rezonabil. Telefon 213113. (4115)

Cumpăr teren la centura Aradului și șoseaua Arad-Timișoara. Telefon 213113. (4115)

Cumpăr apartament 2 - 3 camere, în blocurile noi din centru sau Vlaicu. Telefon 213113. (4115)

Cumpăr apartament 1 cameră sau garsonieră confort I în Vlaicu, centru sau Micălaca. Telefon 213113. (4115)

Cumpăr teren sau casă veche cu grădină, 1000 mp, în cartier Poltura. Telefon 094.182.280, 247062. (5342)

CUMPĂRĂRI DIVERSE

Cumpăr vaci și vițele, ofer preț bun. Telefon 263874; 093. 503.704. (4927)

Cumpăr fier vechi, cantități mari, la preț avantajos. Telefon 093.404.010. (4811)

Cumpăr porci și vite pentru sacrificare. Informații telefon 094.867.536. (4647)

Cumpăr grâu panificație, plata pe loc. Telefon 092 887 025. (4818)

Cumpăr vaci, vițele, tauri. Telefon 288968, 092.941.123. (4967)

Cumpăr pene noi și vechi, la prețuri avatajoase. Telefon 210586. (5106)

Cumpăr grâu, plata pe loc. Telefon 095 522 260. (5127)

Cumpăr grâu de panificație, cantități mari, 4.500 lei/ kg, plata pe loc. Telefon 462342, 093 194 025. (5552751)

Cumpăr porci grași și vite, localitatea Arad. Telefon 057-287723. (5211)

Cumpăr PORCI grași, localitatea Mîsca nr. 307, preț 29.000 lei/kg. Telefon 057-531497; 094.774.649. (5268)

Cumpăr: diferite obiecte vechi, pictură, obiecte din argint, ceasuri pendul și de buzunare, candelabre, ilustrate dinainte de 1944. Telefon 093.597.244. (3754)

Cumpăr porumb și porci. Telefon 094.772.259. (5042)

Cumpăr ciripă tip 1 leu. Telefon 092.419336. (5281)

CERERI ȘI OFERTE DE SERVICII

Angajăm OPERATOR, cunoscător tehnoredactare și grafică pe calculator. Tipografia „MEDIAGRAF", telefon 250902.

Angajez VÂNZĂTOARE ALIMENTARA (Micălaca). Condiții: liceul, maxim 40 ani. Telefon 095 783 797. (5486)

FABRICĂ ÎNCĂLȚĂMINTE angajează PERSONAL cu multă experiență, la mașină subțiat și ELECTROMECANIC pentru Calzera și semiautomatic marca CERIM. Telefon 272240. (4856)

SOCIETATE COMERCIALĂ angajează: ȘOFER cu mașină proprie pentru transport persoane; CONTABIL cu studii superioare, experiență cel puțin 2 ani; PERSONAL pentru MARKETING-vânzări, preferabil femei, vârsta minimă 22 ani. Telefon 211022. (5274)

SUPERMARKET alimentar ZIRIDAVA angajează VÂNZĂTORI. Cererea + C.V. se depun în incinta magazinului Ziridava. (4810)

Angajăm BARMAN și un OSPĂTAR - iță. Informații telefon 214822. (5292)

(Continuare în pagina 15)

(Urmare din pagina 14)

Angajez ȘOFER pe camion cu macara pentru cărat bușteni. Telefon 095.515.231. (5290)

SOCIETATE COMERCIALĂ profil alimentar, angajează VÂNZĂTOARE. Telefon 266211. (5197)

Angajăm OPERATORI pe calculator cu cunoștințe și simț de creativitate în domeniul grafică și design. Telefon 057 - 255523. (5344)

Firmă de distribuție angajează AGENȚI COMERCIALI cu experiență, maxim 30 ani. Telefon 092.598.749, orele 14-17. (5319)

SC „ARĂDEANCA" SA Arad, angajează INGINER MECANIC pentru proiectare execuție SDV mase plastice; CONSILIER MARKETING (cunoașterea limbii engleze - obligatoriu, a limbii italiene - constituie un avantaj). Informații la telefon 280814 sau la sediul firmei: str. Pădurii 2-4. (5316)

Caut ȘOFER categoria B, în PILU, ofer masă și cazare. Telefon 094.626.871. (5314)

Societate comercială angajează REGLOR pentru strung automat, cu came, vârsta maxim 35 ani. Telefon 280279. (5308)

Angajez urgent VÂNZĂTOARE. Telefon 095.255.079; 219156. (5362)

Angajez FEMEIE maxim 50 ani, pentru îngrijit BOLNAVĂ (handicap locomotor). Telefon 289056. (5373)

Restaurant „PIRAMIDE" angajează bucătari, pizaiori, barmani - ospătari; selecția azi, ora 17. Telefon 092. 987.011, 095.631.144. (5377)

Angajez VÂNZĂTOR magazin piese auto. Informații telefon 275750. (5389)

SOCIETA ITALIANA OPERANTE IN ROMANIA ricerca SEGRETARIA, residente in Arad. Richiesto buon italiano. Inviare e-mail a idro.tron @excite.it OPPURE TELEFONARE AL nr. 56291213 CHIEDENDO DI SIG NA OTILIA. (f. 1834515)

PRESTĂRI SERVICII

RENOVĂRI: zugrăveli, faianțări, gresieri, tencuieli, rașchetări, instalații sanitare. Telefon 240494, 261062. (5369)

„IFIM" execută HIDROIZOLAȚII și vinde membrană hidroizolantă import Italia. Telefon 253036, 092 275 563. (4114)

„SILDOR PROD" execută ieftin, reparații frigidere, congelatoare, garanțial. Transport gratuit. Telefon 057-270622. (f. 1834222)

Execut: CONSTRUCȚII, ZUGRĂVELI, renovări apartamente, instalații sanitare-electrice. Telefon 272695, 095 685 685. (5307)

DAMAR repară MAȘINI SPĂLAT AUTOMATE, import, românești. Telefon 270518; 098.602.722. (5196)

EXECUT toate tipurile de CONSTRUCȚII. Telefon 092. 794.978. (5302)

CONSTRUCȚII SDA execută CONSTRUCȚII NOI, reparații construcții, finisaje, LUCRĂRI la CHEIE. Telefon 258771; 094.534.726. (5248)

S.C. NEVADA COM S.R.L.

■ INSTALĂM, sigilăm contoare ZENNER, obținem avizul BRML. În două rate:
– 2 contoare 1,8 - 2,1 mil. lei
– 4 contoare 3,6 - 3,9 mil. lei
– 6 contoare 5,3 mil. lei
În pret sunt incluse toate cheltuielile cu: materiale, manoperă, contoare și avizele necesare.
■ EXECUTĂM lucrări de încălzire și de construcții
■ VINDEM materiale pentru instalații sanitare și altele, la etaj în incinta Magazinului Noul Stil, la prețuri promoționale.
Comenzi între orele 8-20
Telefon 280.284 – 093.392.022

Execut: PARCHETĂRI, RAȘCHETĂRI și faianțări. Telefon 246363 sau 094. 850.648. (5287)

SUDĂM, RECONDIȚIONĂM chiuloase, rectificăm arbori cotiți. Telefon 057 - 287626; 247122. (5341)

Firma NLM execută: dulgherie, zidărie, zugrăveli. Telefon 534449, seara. (5311)

Execut: ZUGRĂVELI, TAPETĂRI, VOPSIT, calitate, promptitudine, convenabil. Telefon 273719. (5363)

„AUTOMATIC SERVICE" repară mașini spălat automate, domiciliu. Telefon 259146, 094.241.398. (5365)

EXECUT: faianțări, gresieri, zugrăveli, gletuiri, instalații sanitare. Telefon 234380. (5394)

DIVERSE

OFER VALUTĂ AVANTAJOS, garanții imobiliare. Telefon 092 166 307. (4722)

Redeschidem SALON AEROBIC cu profesor calificat și ANGAJĂM MASEUZĂ calificată. Telefon 231001. (5313)

POSIBILITATE ajungere ITALIA. NU ofer locuri de muncă! Telefon 095.648.849; 092.679.919. (5356)

SC RDF SRL cu sediul în Arad, str. Bagdazar nr. 33, dorește autorizație de mediu pentru sediu, aceeași adresă. Eventualele contestații se pot depune la Agenția de Protecția Mediului Arad, Bd. Dragalina, nr. 16. (5383)

CITAȚII

Dosar 378/2001, Judecătoria Gurahonț, pârâții Mureșan Coresia, Mureșan Angelina și Horga Barbura, cu domiciliul necunoscut sau eventualii lor moștenitori, sunt citați la această instanță pentru termenul din 20.03.2001, ora 9, în proces cu Neag Miron pentru urmărire și ieșire din indiviziune. În caz de neprezentare cauza se judecă în lipsă. (4433100)

Se citează pârâții Schmidt Anna, Schultz Ioan, Schultz Erzebet, Nillesz Matyas, Linn Mihai, Burger Ioan, Lannert Eva, cu domiciliul necunoscut, în proces cu reclamanta SC „MONTA VID SERV" SRL ORADEA, pentru acțiune în constatare sa, la data de 21.03.2001, ora 8, la Judecătoria LIPOVA. (5915252)

SCHIMBURI

Schimb apartament frumos, zonă liniștită Deva, cu similar Arad. Telefon 094.785.866, 054 - 226982. (4975)

TURISM

NOU! MARI REDUCERI DE PREȚURI!

ATLASSIB

Călătorești cu autocarele noastre moderne, în EUROPA: GERMANIA, AUSTRIA, FRANȚA, ITALIA, SUEDIA (plecări zilnice), BELGIA, OLANDA, DANEMARCA, ANGLIA, FINLANDA, NORVEGIA, SPANIA, PORTUGALIA, UNGARIA, IUGOSLAVIA.
NOU! Reduceri suplimentare pentru: elevi, studenți, pensionari și grupuri. Bd. Revoluției nr. 35, telefon 251871, 252727; Autogară, telefon 270562. O poartă deschisă spre Europa! (c, 341)

„Pletl"

vă oferă:
zilnic spre Germania
PASSAU - REGENSBURG - NURNBERG - HEILBRONN - STUTTGART - KARLSRUHE - HEIDELBERG - WURZBURG - FRANKFURT - GIESSEN.
Transport în FRANȚA, SPANIA, PORTUGALIA.
SERVICII: călătorie în autocare noi, moderne; 2 bagaje gratuite; însoțitoare de bord; o masă caldă în Ungaria.
Informații și înscrieri la AGENȚIILE PLETL:
ARAD, telefon 057-252291,
LIPOVA telefon 057-561377, 057-563011;
TIMIȘOARA, telefon 056-200119;
LUGOJ, telefon 056-359651;
REȘIȚA, telefon 055-224904.
(c. 38)

Agenția de turism **SEMO TOUR** are plăcerea de a vă invita la meciul de fotbal GALATASARAY - AC MILAN, din data de 07.03.2001, de la ISTANBUL. Haideți să fim alături de HAGI în această grea confruntare. NOU! Transport ARAD - PARIS. Asigurări medicale, carte verde, asigurări obligatorii, și orice alte servicii turistice. INFO: TEL/FAX: 057 - 283311; 282877. (c)

ÎNCHIRIERI

Închiriez pe durată îndelungată, spațiu comercial, pe Bd. Revoluției, 122 mp. Telefon 093 884 259. (4746)

Închiriez apartament 3 camere, mobilat, Vlaicu. Telefon 095.780.090. (4885)

Ofer spre închiriere casă mare, ultracentral, pentru birouri, cabinete. Telefon 275681. (4996)

Ofer spre închiriere apartament modern mobilat. Telefon 275681. (4996)

Ofer spre închiriere apartament (ne)mobilat. Telefon 210255. (4836)

Închiriez spațiu, suprafață 230 mp, Vlaicu, Piața Agroalimentară, condiții deosebite, exploatare. Informații suplimentare, telefon 280537, orele 9-14. (4149)

Doresc să închiriez, pe termen lung, casă 6-8 camere, cu 2 băi, gaze, cablu, telefon, îmbunătățiri. Telefon 057-219981. (5163)

Închiriez apartament 3 camere, central, mobilat, garaj. Telefon 222856; 286240. (5235)

Închiriez spațiu comercial ultracentral (150 mp) bun pentru salon, expoziție mașini (cu 4 vitrine mari), restaurant, încălzire pe gaz. Telefon 092 321 461. (4673)

Închiriez apartament ultracentral (2 camere + dependințe), gresie, faianță, parchet, mobilat. Telefon 286333 sau 095.315 895. (4672)

Caut urgent să închiriez garsonieră, apartament, (ne)mobilat, ofer 100-150 DM. Telefon 210555. (4836)

Ofer spre închiriere apartament 3 camere, toate dotările, central. Telefon 092 700 527. (5188)

Închiriez apartament 2 camere decomandat, semimobilat. Telefon 095.695.220. (5296)

Dau în chirie apartament 2 camere, mobilat, zona UTA, 150 DM pe lună, anticipat 3 luni. Rog familie serioasă. Telefon 235657. (5349)

Caut spațiu comercial pe Bd. Revoluției, 20 - 30 mp. Telefon 252952; 094.477.005. (5340)

Închiriez spațiu comercial toate utilitățile de funcționare. Telefon 093.253.651. (5353)

Închiriez garaj zona Piața Romană. Telefon 095.350.595. (5359)

Închiriez apartament 2 camere, mobilat, Podgoria, 200 DM/lună. Telefon 095.925.658; 221679. (5360)

Închiriez garsonieră mobilată (Miorița), pe termen lung, 100 DM/lună, plata anticipat. Telefon 289661. (5381)

Închiriez garsonieră zona Micălaca 300, confort I, mobilată. Telefon 511683, seara. (5352343)

Dau în chirie garsonieră Vlaicu, 80 DM/lună, 20 DM garanție și garaj Podgoria (lângă Cartodrom). Telefon 267159, 093.905.252. (5393)

Primesc în gazdă elevi, studenți. Informații, str. Andrei Șaguna, nr. 194. (5404)

PIERDERI

Pierdut foi de parcurs pe numele Ardelean Gheorghe, aparținând SC AMARAD SA, pentru auto nr. înmatriculare AR 19 AMA. Le declar nule. (5293)

Pierdut carnet sănătate nr. 2577, eliberat de Dispensarul Hălmagiu, pe numele Sima Gheorghe. Îl declar nul. (5350)

Pierdut carnet șomaj nr. 56246, eliberat de DMPS Arad, pe numele Voștinar minodora. Îl declar nul. (5361)

Pierdut carnet șomaj nr. 4621 eliberat de DMPS Arad, Filiala Ineu, pe numele Mălușan Ioan. Îl declar nul. (5352329)

† DECESE †

Cu mare durere în suflet, anunțăm moartea fulgerătoare, la vârsta de 64 ani, a iubitei noastre mame,
ȘTRENGAR MARIA.
Înmormântarea va avea loc azi, 7.03.2001, ora 14, de la domiciliu din Calea Aurel Vlaicu, bloc A8, la Cimitirul Eternitatea (UTA). Dumnezeu s-o odihnească în pace! Fiii: Florin, Sorin, Vasile cu soțiile și copii, îndurerați.

Cu adâncă durere anunțăm încetarea din viață a iubitului nostru soț, tată, socru și bunic, medic primar
dr. REMUS AMBRUȘ,
în vârstă de 76 de ani, din Arad. Înmormântarea va avea loc azi, 7 martie 2001, ora 14, la Cimitirul din FÂNTÂNELE. Dumnezeu să-l odihnească în pace! Familia îndoliată.

Cu inimile sfâșiate de durere anunțăm încetarea din viață a dragului nostru fiu, soț și tată,
IOAN MORARIU,
în vârstă de numai 34 ani. Înmormântarea va avea loc joi, 8 martie 2001, ora 12, de la domiciliul din Vărădia de Mureș nr. 100. Vei dăinui etern în inimile copiilor, soției și părinților. Dumnezeu să te ierte și să te odihnească!

Cu adâncă durere anunțăm încetarea din viață a iubitei noastre mamă, soacră, bunică și străbunică
NEGREA ELENA
în vârstă de 78 ani. Înmormântarea va avea loc joi, 8.03.2001, ora 14, de la Capela Cimitirului Eternitatea. Familia îndoliată.

† CONDOLEANȚE †

Suntem alături de procuror dr. GEORGE VLAI, în greaua pierdere pricinuită de moartea mamei dragi. Sincere condoleanțe! Serviciul Poliției Judiciare din IPJ Arad.

Întreaga compasiune domnului procuror GEORGE VLAI, la decesul mamei dragi. Sincere condoleanțe din partea familiei ing. DAN DĂNUȚ. (5462)

Mulțumim dr. Lazăr Dorin, șef secție Pediatrie II, dr. Maxim Paula, dr. Galea Emilia - A.T.I, dr. Bocan P, dr. Ciobanu I, precum și tuturor cadrelor medicale, pentru tot ce au făcut, cu dragoste și devotament, pentru fiica noastră
OANA - PATRICIA.
Familia DIMA. (5367)

Mulțumim tuturor celor care ne-au împărtășit durerea și au fost alături de noi, conducând-o pe ultimul drum pe iubita noastră fiică
OANA - PATRICIA DIMA.
Dumnezeu s-o odihnească în pace! Familia îndoliată. (5367)

Locatarii blocului 338 Micălaca, sc. B. sunt alături de familia AMBRUȘ, la dispariția neașteptată a dragului lor
REMUS AMBRUȘ.
Sincere condoleanțe! (5453)

Sincere condoleanțe familiei CRIȘAN din Arad, la trecerea în eternitate a celui ce a fost
CRIȘAN ALEXANDRU.
Familia Rațiu Anișoara din Târnova. (5352345)

Un ultim omagiu la plecarea neașteptată spre cele veșnice a celei care a fost vecina noastră
MARIA ȘTRENGAR.
Sincere condoleanțe și întreaga compasiune celor îndoliați. Asociația de Proprietari a blocului A8, din Calea Aurel Vlaicu, Arad.

Colectivul Grădiniței P.P. nr. 13, împărtășește durerea colegei
PÎRVULESCU OLIMPIA
la despărțirea de mama dragă și-i transmite sincere condoleanțe. (5402)

Suntem alături de Adriana și copiii în momentele deosebit de grele pricinuite de decesul celui care a fost medic
AMBRUȘ REMUS
din Fântânele. Pentru sufletul tău, Remus, îți datorăm recunoștință veșnică. Familia prof. Ionel Muntean. (5456)

Un ultim omagiu și sincere condoleanțe domnului procuror GEORGE VLAI, în greaua încercare pricinuită de decesul mamei sale. Familia NECULCEA. (5469)

Suntem alături de familia GEORGE VLAI, la marea durere pricinuită de moartea mamei sale și transmitem sincere condoleanțe. Familiile: Hant, Harș, Orodan și Indreica. (5474)

Suntem alături de familia GEORGE VLAI, în marea durere pricinuită de moartea mamei și-i transmitem sincere condoleanțe. Familia Barbă Ionel. (5476)

Durerea este nemărginită, cuvintele sunt prea puține, acum, când îl conducem pe ultimul drum, pe cel care a fost fratele, cumnatul și unchiul nostru,
IOAN MORARIU,
plecat atât de devreme dintre noi. Fratele Valeriu Morariu cu familia. (5484)

Suntem alături de cuscrii noștri în imensa durere pricinuită de trecerea în neființă a fiului
IOAN MORARIU.
Familia Miclea Ioan din Slatina de Mureș și familia Neicu Ioan, Vărădia de Mureș. (5485)

† COMEMORĂRI †

Azi se împlinesc 10 ani de la trecerea în eternitate a
LETIȚIEI PANAITESCU (MILANCOVICI).
Pios omagiu și veșnică amintire! Familia. (5232)

Azi se împlinesc 10 ani de când ne-a părăsit atât de dureros, dragul nostru
PETRU UNCRUȚ,
inegalabil soț, tată, socru și bunic. Vom păstra neștearsă amintirea sufletului său minunat. Dumnezeu să-l odihnească în pace! Soția Iuliana și fiii Petrică și Dorel cu familiile lor. (5003)

Azi 7 martie se împlinesc 2 ani de când a plecat dintre noi, cea care a fost
NOVAC MARIA,
soție, mamă, bunică și mătușă. Vei rămâne veșnic în amintirea noatră! Dumnezeu să te odihnească în pace! Soțul și familia Călin. (5346)

Lacrimi și flori pe tristul mormânt la împlinirea a 17 ani de când a plecat dintre cei dragi, cea care a fost
FLORICA VANCEA.
Dumnezeu s-o odihnească! Soțul, fiicele și mama. (5355)

, foto MICA

Acum 2 ani s-a stins din viață, iubitul nostru
GHEORGHE ȚIȚIRIGA.
Rugăm pe cei care l-au cunoscut să-i păstreze o clipă de aducere aminte. Dumnezeu să-l odihnească în pace! Mama Aurelia, soția Draghina, fiul Adrian, nora Adriana, cuscrii Ghiță și Nuți Burcă. (5409)

Se împlinesc 4 ani de când iubitul nostru băiat, profesor
OVIDIU BERINDEI
a trecut în lumea dreptilor. Părinții nemângâiați, copiii Diana și Adrian și soția Oviduța. (5915031)

În urmă cu 3 ani te-ai stins ca o lumânare draga noastră mamă .
MARIA MOLNAR,
fostă educatoare. Sufletul tău are pentru totdeauna, un loc special în sufletul celor dragi. (5433)

Cu durere anunțăm împlinirea unui an de când ne-a părăsit cel care a fost fiu, soț, tată, bunic,
BEJ IOAN.
Odihnească-se în pace! Familia Bej, îndurerată. (5454)

● PRODUCE ȘI MONTEAZĂ UȘI ȘI FERESTRE DIN PVC
ARMAT CU PROFILE TROCAL GERMANIA
● PRODUCE ȘI VINDE GEAM TERMOPAN
LUCRU NEMȚESC

SATLINE

SALON DE EXPOZIȚIE:
ARAD, PIAȚA MIHAI VITEAZUL
BL. M 7, PARTER
TEL./FAX. 057/25 14 61; 094 50 72 11

Brantul PIOKAL - sănătatea organismului tău !

Experții polonezi au inventat stimulatorul de energie **Piokal** sub formă de brant, care multiplică nivelul bioenergetic al organismului uman. Se recomandă folosirea zilnică în pantofi confortabili. Chiar și după numai câteva ore de folosire crește puternic nivelul bioenergetic, în urma căruia are loc **vindecarea organelor bolnave și restabilirea funcționării normale ale acestora.**

După câteva săptămâni de folosire are loc vindecarea bolnavilor suferinzi de ASTMULUI BRONȘIC, precum și de bolile **CARDIOVASCULARE (insuficiența cardiacă cu un EKG prost, pre - și postinfarct miocardic, aterosclerozã, tromboflebite și varice, tensiune arterială anormală, accident vascular cerebral, valori ridicate la glucoza și colesterol din sânge).** De asemenea, s-au obținut rezultate excelente în tratamentul **bolilor reumatice** și **în vindecarea completă a hipertrofiei benignă de prostată.**

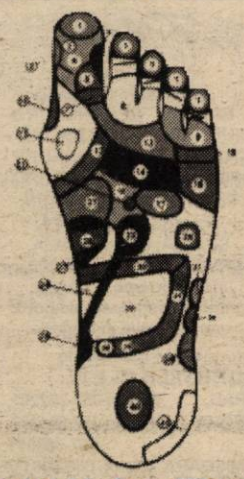

Prețul unei perechi: 19., - USD (în lei) + taxele poștale.

Reprezentanța pentru România: Tilia Farm Srl.,
4100 Miercurea Ciuc, Str. Narciselor 1/B/19.
Relații și comenzi la tel/ fax : 066 - 110.245, 095 - 25.18.24
și e - mail : **piokal@sec.ro**

Rugăm precizarea mărimii pantofului.

PIOKAL - CADOUL POTRIVIT PENTRU FAMILIA TA!

DIRECȚIA GENERALĂ A FINANȚELOR PUBLICE A JUDEȚULUI ARAD

În baza Ordinului Ministrului Finanțelor Publice nr. 167/14 februarie 2001 (publicat în Monitorul Oficial al României, Partea I, nr. 90/22 februarie 2001) **organizează** examinarea profesională a persoanelor fizice și juridice externe, în vederea **agreării pentru certificarea bilanțurilor contabile și a conturilor de execuție bugetară.**

Examinarea se va efectua în data de 28 martie 2001, la sediul Direcției Generale a Finanțelor Publice a județului Arad, str. Bd. Revoluției nr. 77-79. Înscrierile se pot efectua până cel târziu în 23 martie 2001.

Condițile de înscriere și de participare la examen, precum și **bibliografia** în baza căreia se va efectua examinarea candidaților se pot afla de la Serviciul de Control și Audit Intern al D.G.F.P.J. Arad, Bd. Revoluției nr. 77-79, etaj I, cam. 23, 24.

Informații suplimentare la telefon 057/280633 int. 159, 160.

DIRECTOR GENERAL,
GAVRIL CHIȘ

CARTIERUL DE VEST

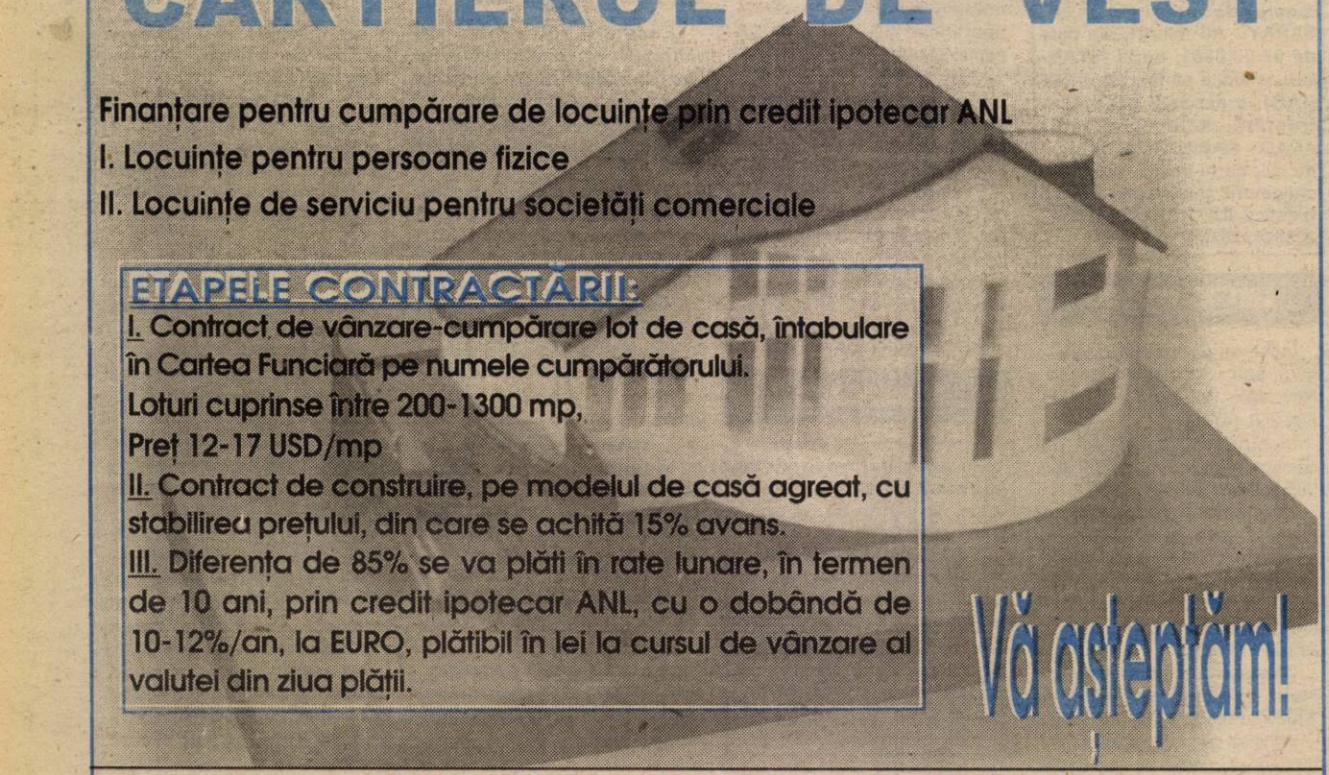

Finanțare pentru cumpărare de locuințe prin credit ipotecar ANL
I. Locuințe pentru persoane fizice
II. Locuințe de serviciu pentru societăți comerciale

ETAPELE CONTRACTĂRII:
I. Contract de vânzare-cumpărare lot de casă, întabulare în Cartea Funciară pe numele cumpărătorului.
Loturi cuprinse între 200-1300 mp,
Preț 12-17 USD/mp
II. Contract de construire, pe modelul de casă agreat, cu stabilireu prețului, din care se achită 15% avans.
III. Diferența de 85% se va plăti în rate lunare, în termen de 10 ani, prin credit ipotecar ANL, cu o dobândă de 10-12%/an, la EURO, plătibil în lei la cursul de vânzare al valutei din ziua plății.

Vă așteptăm!

Informații: **EXPO MARKET JACKSON din Arad sau la telefoanele 094.600.494, 094.273.083.** (1834440)

EMOL WIENERBERGER

Vrei să construiești ?
Alege cel mai eficient mod ...
BLOCUL CERAMIC !

SISTEME DE ZIDARIE - POROTHERM

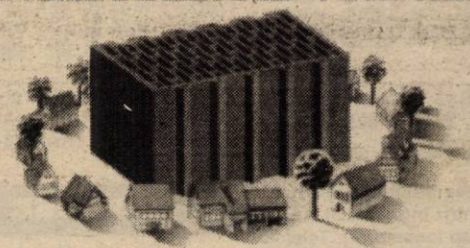

cărămida de bază a casei tale

TEL: 057 - 280179 / 280233

ȘENZAȚIONAL!!!

Din 2 Martie, o nouă lume a jocurilor de noroc!!!

Electronic Roulette

✦ Rulete electronice de ultimă generație cu 36 de numere și un singur zero, cu 5 sau 8 posturi de joc, având posibilitatea de a plasa pariurile în mod electronic.

TOT CE-ȘI POATE DORI CINEVA CARE VREA SĂ PETREACĂ O SEARĂ DE NEUITAT!

Dacă nu sunt locuri libere la posturile de joc, nu vă faceți griji!

AICI tehnologia de ultimă oră își spune cuvântul!!

Serviciile oferite de barul *Roulette Club Casino* făcând așteptarea mai ușoară!

Vino la *Roulette Club Casino* în incinta complexului hotelier ARDEALUL, și cu bani puțini, viața ta se va schimba într-o secundă!

Lasă-te sedus de fascinația jocului, de pasiunea câștigului, NUMAI LA ROULETTE CLUB CASINO!!

(5914902)

SOCIETATEA COMERCIALĂ **IMAR S.A. ARAD**

OFERĂ SPRE ÎNCHIRIERE:

1 - imobil situat în Arad, str. Transilvaniei nr. 15, având o suprafață de 2.474 mp, din care 1.912 mp suprafață construită - din care 1.176 mp suprafață aptă pentru producție, 263 mp magazie și 77 mp pivniță betonată - dotate cu rețea de forță trifazată 380 V, rețea electrică monofazată 220 V, iluminat și forță, rețea apă-canal, rețea P.S.I., rețea aer comprimat;

2 - magazin alimentar, situat în Arad, Calea 6 Vânători, având o suprafață de 279 mp, compusă din: suprafață de deservire, magazie de alimente, birouri, grup social. Magazinul este dotat cu mobilier specific și cu utilaje frigorifice.

INFORMAȚII SUPLIMENTARE pot fi obținute la telefon: 223.025; 223.035; 223.045 - interior 125.

(5914904)

Rosendaal THERMORANC TRANS S.R.L. *Societate româno-germană*

Telefon 095-659.340

EXECUTĂ **LUCRĂRI DE**
- izolații termice industriale
- izolații termice în chimie industrială
- izolații termice construcții clădiri
- izolații termice la cald, la rece
- izolații termice fonice, acustice
- izolații de asigurare contra incendiilor
- închideri hale industriale, perimetrale
- izolații termice cu spumă poliuretanică
- camere frigorifice
- izolații cisterne și izoterme auto

ANGAJEAZĂ personal
- tinichigerie industrială
- desenator tinichigerie industrială

(5914445)

DAME de companie

În Arad, tinere sexy, rafinate, oferă companie, contacte și masaj erotic.

Informații și programari 24h/24h la tel.: 8-911-77

18.950 lei/ min

S.C. ARTERM S.A.
cu sediul în Arad, str. Unirii nr. 19

Dorește să obțină autorizație de mediu pentru Punctele termice situate pe raza Municipiului Arad.

Eventualele contestații se pot depune la Agenția de Protecția Mediului, B-dul Dragalina nr. 16, Arad.

S.C. ARTERM S.A. ARAD

BANCA "TRANSILVANIA" S.A.
SUCURSALA ARAD,
Str. Unirii nr. 5-7,
Tel. 057/283.122
Dobânzi avantajoase
37% p.a. - 90 zile
la certificatele de depozit nominativ

ADEVĂRUL
COTIDIAN INDEPENDENT ARAD
Anul XIII, nr. 3249
Joi, 8 martie 2001 ● 16 pagini ● 3500 lei ● e-mail: adevarul@arad.ro; adv.pub@arad.ro
BRAT Publicație auditată în semestrul II 1999
Tiraj mediu zilnic vândut: 34.958

WEST BANK S.A.
ARAD, B-dul Revoluției nr. 88
TELEFON: 284.888;
FAX: 285.202
Oferă clienților posibilitatea închirierii de casete de păstrare a valorilor

DACĂ...

Întregul mers al societății românești se înscrie din ce în ce mai mult sub semnul lui ***dacă.*** Toate declarațiile emisarilor străini care vin în România ca să vadă starea lucrurilor în țara care se află pe ultimul loc în toate clasamentele promovării euro-atlantice încep frumos, încurajator, dar se sfârșesc cu una sau mai multe propoziții condiționale. ***Dacă*** a ajuns un cuvânt coșmar pentru oficialitățile române. Pentru că nu doar la București se întâlnesc cu condiționările - firești, dealtfel-, ci în toate capitalele și centrele de interes politic din lume, începând cu Bruxelles și Strasbourg și terminând cu Washington sau Londra.

Dacă cuvântul de care aminteam are în mod cert greutate în gura străinilor, nu același lucru se întâmplă când el este rostit de autohtoni. Un exemplu din multele existente. PDSR, în lipsă de alte preocupări serioase întreabă partidele politice românești ***dacă*** sunt de acord cu integrarea României în NATO. Altfel spus: mămânci, calule, ovăz? La ce bun un asemenea demers e greu de înțeles. Până acum toate partidele politice românești, inclusiv Partidul România Mare, prin vocea sa cea mai autorizată, C.V. Tudor, au declarat că optează clar și hotărât pentru integrarea României în NATO.

Problema cea mare pentru consensul necesar al partidelor din România ar putea fi costurile care presupun integrarea României. Costuri care, la rândul lor, se regăsesc în bugetul de stat. NATO impune anumite condiții (iarăși ***dacă***) armatei române și anumite standarde pentru integrare. Iar aceste standarde înseamnă bani pentru dotarea corespunzătoare a armatei. Și într-o țară cu atâtea probleme cum este România nu-i ușor să iei bani de la diverse ministere (să zicem doar ale industriei, protecției sociale și sănătății) și să le dai Ministerului Apărării Naționale. Așadar, lăsăm dezvoltarea la o parte, lăsăm protecția socială de izbelițe, iar despre sănătatea poporului român ce să mai vorbim și dotăm armata cu cele necesare pentru a ne putea integra, și aceasta la modul foarte probabil, în NATO.

I. IERCAN

(Continuare în pagina 5)

La Inspectoratul județean de Poliție Arad

„CEI 13" AU INTRAT ÎN ACȚIUNE!

De ieri, la Inspectoratul Județean de Poliție (I.J.P.) a început controlul anunțat săptămâna trecută.

*Echipa de control este formată din 13 inspectori și este condusă de col. Ioan Grecu. Unii dintre inspectori fac parte din **Corpul de Control al Ministerului de Interne**, ceilalți fiind specialiști de la **Inspectoratul General al Poliției.***

Controlul a început, în paralel, la toate serviciile și birourile din cadrul I.J.P. Arad. Cei 13 vor sta la Arad între 8 și 10 zile. Rămâne de văzut dacă și cui vor purta ghinion, ținând seama că un control similar, desfășurat în urmă cu puțin timp la Timișoara s-a soldat cu demiterea întregii conduceri a Inspectoratului județean de Poliție Timiș și a Poliției municipiului Timișoara. De urmărit ...

Începând de ieri și polițiștii arădeni care acționează în stradă au fost dotați cu pistoale-mitralieră AKM.

CITIȚI ÎN PAGINA 10:
ASOCIAȚIILE DE PROPRIETARI, FAȚĂ ÎN FAȚĂ CU ARTERMUL

Masă rotundă organizată de ziarul „Adevărul"

MOBIL VENEZIA
▼ MOBILIER MODERN LA COMANDĂ
▼ AMENAJĂRI SPAȚII COMERCIALE
▼ MATERIALE IMPORT
▼ CALITATE SUPERIOARĂ
STR. VIȘINULUI NR. 74
TEL: 057/218264
092/777361

Cu prilejul zilei de 8 Martie, tuturor cititoarelor noastre - un gând bun, primăvară în suflet și speranța într-o viață mai liniștită și prosperă, cu mai multe bucurii.

Redacția „Adevărul"

Astăzi de ziua mamelor, soțiilor, surorilor, tuturor celor care zi de zi ne sunt aproape, doresc să urez femeilor din județul Arad multă sănătate, fericire, o viață mai bună alături de cei care le sunt dragi. „La mulți ani!"

Gheorghe Pele
Prefectul județului ARAD

La început de primăvară, gândurile noastre bune să le însoțească pe cele care ne sunt: soții, mame, fiice, prietene, colaboratoare și pe care cu dragoste, respect și bunătate le purtăm în sufletele noastre.

„La mulți ani!"

Caius Parpală
Președintele Consiliului Județean Arad
(1834521)

8 Martie, ziua în care sărbătorim ființele înzestrate cu cea mai multă gingășie și delicatețe, ne oferă plăcutul prilej de a dresa un cald salut, urări de bine și succese în activitate tuturor femeilor din Municipiul Arad.

Primar,
Ing. dipl. Dorel Popa

Pag. 7

VIN (DE PROBĂ) HINGHERII!

FUNDAȚIA ROMÂNO-GERMANĂ
Execută la comandă:
▲ UȘI
▲ FEREASTRE din lemn pentru geam termopan
Relații la sediul din:
VLADIMIRESCU
Str. Gării nr. 59
Tel. 057-514.931,
094-479.802

FII INSPIRAT
ALEGE
Husqvarna
281.492 – ARAD
421.077 – SEBIȘ
557.267 – SĂVÂRȘIN

ALGLASS
MOBILIER DIN P.A.L. LA COMANDA
● BUCATARII ● DORMITOARE ● CAMERE DE ZI
NOU
VANZARI IN RATE
Calea Timișorii nr. 53; Tel./Fax: 278820
Piața Spitalului Bl. 1D; Tel./Fax: 253868

Calendar

Joi, 8 martie

◆ Astăzi, Soarele răsare la ora 6 și 41 de minute și apune la ora 18 și 13 minute.

◆ Au trecut 65 de zile din acest an. Au mai rămas 300 zile până în 2002.

◆ **Praznicul zilei: Biserica ortodoxă:** Cuv. Mărturisitor Teofilact; **Biserica romano-catolică:** Sf. Francisca Romana; Sf. Grigore de Myssa; **Biserica greco-catolică:** Sf. Teofilact, ep. Nicomediei.

AIG LIFE ACTIVEAZĂ ȘI LA ARAD

Ieri, AIG Life Asigurări România și-a făcut inaugurarea oficială și la Arad. AIG este o firmă prezentă în 130 de țări având peste 400 de filiale, fiind orientată exclusiv către asigurările de viață.

În Arad, pentru AIG Life lucrează deja 70 de consultanți, numărul clienților fiind de peste 600.

G. C.

CONCERT SIMFONIC

Filarmonica de Stat Arad prezintă azi, 8 martie orele 19,00, în Sala Palatului Cultural un concert de muzică spaniolă. Dirijor: Alfonso Saura - Spania. Solist: Mihai Ungureanu.

În program: Geronimo Jimenez - Uvertura „La Boda de Luis Alonso"; Manuel de Falla - „Nopți în grădinile Spaniei" - nocturna pentru pian și orchestră; Joaquin Turina - „Orgia" dans fantastic - Sinfonia sevillana.

Cu ocazia zilei de 8 MARTIE, Senatul Universității de Vest „Vasile Goldiș" Arad urează tuturor colegelor noastre, atât din cadrul corpului academic cât și din cadrul serviciilor, departamentelor și administrației universității, multă fericire și împlinirea visurilor de mai bine.

(1834520)

Fiecare primăvară este un nou început. Fiecare început este o nouă speranță. Dorim tuturor Doamnelor și Domnișoarelor din municipiul și județul Arad, colegelor și colaboratoarelor noastre o primăvară fericită, plină de bucurii.

LA MULȚI ANI!

Director RTV Arad - ing. ALEXANDRU MOȚ

A venit BARZA!

La Arad: Teucean Alin Gheorghe, Chirilă Răzvan Ioan, Tanca Adrian Ilie, Indrie Roland Daniel, Cioară Violeta Marina, Pop Răzvan Ionuț, Radmanovic Ionescu Riana Daniela, Crosan Alexandru, Tena Marius, Covaci Fabrian.

La Chișineu-Criș: Bolânduț Cătălina, Kasa Răzvan Marian.

METEO

Vremea se va încălzi față de ziua precedentă. Cerul variabil în cursul zilei se va înnoura treptat spre seară. În cursul nopții temporar va ploua, ploi ce trecător pot avea și caracter de aversă. Vântul va sufla slab la moderat cu intensificări spre seară din sector S-E.

Temperaturi maxime: 10 la 14°C; **Temperaturi minime**: -2 la 3°C

Meteorolog de serviciu, ADELA TEODORESCU

ACTUALITATEA CULTURALĂ

CINEMATOGRAFE

Dacia: Indestructibilul (SUA) 9; 11; 13; 15; 17; 19; 21

Mureșul: Planeta roșie (SUA) 10; 12; 14; 16; 18

Arta: Să moară Romeo (SUA) 15; 17; 19

Sala Mică: Hotting Hill (SUA) 15,30; 18

TEATRU

Teatrul de Stat Arad prezintă azi, 8 martie 2001, ora 18,00, spectacolul cu piesa **„Singuri în noapte"** de Constantin Florea, Dan Covrig, Carmen Vlaga, în regia artistică a lui Constantin Florea.

Doamnelor acestui județ, acolo unde vă aflați, în fața micului ecran sau în inimile noastre, vă dorim bucurie și fericire. Această primăvară, să zâmbească sufletului d-voastră cu ghiocei și mărțișori. În numele RCS, RDS și TV Intersat.

director general

EMILIAN PINTEA

Au plecat dintre noi!

Popa Letiția (1932); Furtună Vasile (1974); Cleuța Cornelia (1932); Gligor Mihai (1914); Bucurescu Astasia (1925); Farkaș Maria (1925); Dragoș Gheorghe (1938).

CURSUL VALUTAR*

VALORI ÎNREGISTRATE IERI, 7 MARTIE 2001

Denumirea valutei	BNR	BCR		BRD		Banca Transilvania		Banca Agricolă		Bursa neagră	
		C	V	C	V	C	V	C	V	C	V
Dolar	27157	27060	27200	26950	27300	26700	27220	27000	27250	26900	27300
Marca germană	12984	12581	13033	12680	12800	12600	12900	12700	12900	12700	13000

Un gând frumos, la început de primăvară, colegelor noastre împreună cu multă simpatie și admirație.

Biroul Operativ al Sindicatului Liber din Învățământul Arădean

Biroul operativ al S.L.I. Arad

Lider prof. MARIUS GONDOR

(5914909)

„ADEVĂRUL" VĂ ASCULTĂ

La telefonul dimineții 280944, între orele 9,00 și 12,00

■ **Taxe reduse pentru pensionari.** Dl. Apătean Traian, domiciliat pe str. Călărașilor nr. 71, sugerează următoarele: „În București și în alte orașe din țară, vârstnicii care au peste 75 ani sunt scutiți de la plata taxei de salubrizare sau beneficiază de reduceri. Aici în Arad nu se gândește nimeni la persoanele vârstnice?"

■ **Contoare ungurești.** Dl. Vizireanu Aurel, cu domiciliul pe str. Rebreanu nr. 110 sesizează următoarele: „Mi-am instalat contoare, pentru apă caldă și de atunci apa furnizată este în proporție de 70% în zilele lucrătoare. Dorim să se autorizeze exportul din Ungaria a contoarelor care contorizează numai apă caldă".

Redactor de serviciu, S. A.

La telefonul după amiezii 280003 între orele 15,00 - 18,00

● **Apartamentele de bloc și câinii vagabonzi ...**

Doamna **Covaci Maria** de pe str. Dr. Ioan Suciu sugerează d-lui dr. Nicoară ca la repartizarea câinilor vagabonzi să se țină seama și de condițiile de locuit a celor ce solicită să întrețină câini vagabonzi. Astfel încât să nu ajungă prea mulți câini vagabonzi la apartamentele din blocuri, mai ales dacă ceilalți locatari nu sunt de acord cu acest lucru.

● **Să se facă lumină!**

Mai mulți locuitori de pe malul Mureșului - Splaiul Prapordescu - în numele cărora a sunat dl. **Viorel Matache**, sugerează Conel-ului și Primăriei că ar putea să pună mai multe becuri pentru iluminatul public. De ceva vreme, pe această stradă domnește semiîntunericul. Poate îl trage cineva de mânecă pe domnul primar, amintindu-i astfel că într-un oraș civilizat și noaptea trebuie să fie ca ziua. Că doar de aceea dăm printre cele mai mari impozite din țară.

Redactor de serviciu, S. GHILEA

VIA Lawyers

Firmă de Avocați din Toronto Canada

OFERĂ REPREZENTARE JURIDICĂ PT

EMIGRARE

Canada

primește 300.000 noi imigranți !

PLATA LA OBȚINEREA VIZEI

COSTURI ACCESIBILE

Arad, SC Proiect Arad SA

cam. 124

CONCURS DE MUZICĂ UȘOARĂ

Palatul Copiilor din Arad organizează concursul județean de muzică ușoară „Ghiocelul de argint", pentru elevi cu vârsta între 7-18 ani. Toți cei care vor să participe sunt invitați la înscriere și preselecție, zilnic, între orele 15-19, la cercul de muzică ușoară, din incinta Palatului.

Câștigătorii concursului din 10 martie vor fi răsplătiți cu premii, diplome și, bineînțeles, cu trofeul „Ghiocelul de argint".

M. A.

Echipa de serviciu

GABRIELA GROZA
secretar de redacție.

Adela Homorâceanu, Ioan Leac, Dina Rujan, Ramona Vidulescu
– tehnoredactare computerizată.

Lucian Baltă, Doina Jurcă, Aurica Telcian, Dacian Toduța
– corectură.

UTILITARE

PIEȚE, TÂRGURI

Astăzi, este zi de piață agroalimentară la Curtici, Sebiș, Bata, Cermei, Zădăreni, Ghioroc, Săvârșin, Secusigiu, Sântana, Târnova, Zăbrani, Zerind. Tot astăzi au loc târguri săptămânale la Curtici, Sebiș, Cermei, Săvârșin, Secusigiu, Zerind.

Mâine, vineri, se desfășoară târguri săptămânale la Ineu, Șepreuș, Șimand.

FARMACII DE SERVICIU

Farmaciile **„Sinapis"**, B-dul Revoluției, nr. 88, lângă Noul Stil, telefon 282369, **„Noua Farmacie"**, str. Andrei Șaguna, nr. 15, telefon 948 sunt de serviciu cu program non-stop.

URGENȚE STOMATOLOGICE

Cabinetul de pe str. Crișan (în spate la Gionelli) are program non-stop. Telefon: 253794. Cabinetul din B-dul Revoluției nr. 62, ap. 17, între orele 9,00-19,00. Telefon: 256665.

ADMINISTRAȚIA FINANCIARĂ

Administrația Financiară a municipiului Arad: Asistență contribuabili (impozitul pe venitul global) - telefon 280633, 280733, int. 198.

ÎNTRERUPERI DE CURENT

Joi: Str. Muncii, str. Câmpul Liniștii, Depozitul ARIS, Punctul Termic 3V, Policlinica de Stomatologie, str. Dorului, Bl. B 1-1, B 1-2, B 1-3, B 1-4, B 1-5, B 1-6. **Vineri**: str. Muncii, P-ța Agroalimentară, bl. Z3, Z4, Z5, Z6, str. Călărași, Fulgerului, Paltinului, Vlad Țepeș, Porumbescu, Bumbacului, Poetului (p).

TELEFON DE URGENȚĂ LA POLIȚIE: 955

HOROSCOP

Joi, 8 martie

Berbec (21.03-20.04). Chiar dacă ați reușit să realizați tot ce v-ați propus uneori sunteți nemulțumit.

Taur (21.04-20.05). Deși aveți impresia că în relația sentimentală totul se desfășoară normal, fără incidente, partenerul dvs. nu este de aceeași părere.

Gemeni (21.05-20.06). Știți un anumit lucru pe care multe persoane nu-l știu și aceasta reprezintă un mare avantaj.

Rac (21.06-22.07). Discutați cu partenerul variantele de petrecere a concediului. Nu luați decizii de unul singur.

Leu (23.07-22.08). Puneți-vă în ordine actele deoarece s-ar putea să aveți nevoie de ele.

Fecioara (23.08-22.09). Dacă ceva nu merge bine nu vă enervați. Cu răbdare și perseverență se pot rezolva multe lucruri.

Balanța (23.09-22.10). Fantezia care vă caracterizează vă ajută în multe situații, dar aveți grijă să nu pierdeți legătura cu realitatea mai ales când sunt în joc sentimentele de iubire.

Scorpion (23.10-21.11). Gândiți-vă cum să petreceți timpul liber și nu permiteți altora să vă strice buna dispoziție.

Săgetător (23.11-21.12). Dacă trebuie să acționați împotriva principiilor dvs. pentru realizarea unui proiect mai bine renunțați!

MOCHETA

Arad, Piața Gării
Telefon 235221
Vinde și montează mochetă la prețuri cu o reducere de 10-20%

Capricorn (22.12-19.01). Nu mai fiți nervos și nerabdător. Hotărârile importante trebuie luate cu calm.

Vărsător (20.01-19.02). Chiar dacă admirați anumite persoane de foarte mult timp, nu aveți nici un motiv să exagerați.

Pești (19.02-20.03). Veți primi vești îmbucurătoare în viața profesională.

EXPLOZIE LA FÂNTÂNELE

Ieri, în poligonul din Comuna Fântânele, Inspectoratul de Protecție Civilă Arad a executat o operațiune de distrugere a muniției neexplodate din cel de-al doilea război mondial, asanată de pe raza județului Arad.

„Au fost detonate două grenade, o lovitură de AG9, un proiectil de 76 mm și muniție de infanterie. La acțiune au participat ofițeri de protecție civilă și reprezentați ai Detașamentului pirotehnic București", ne-a declarat comandantul Inspectoratului de Protecție Civilă Arad, lt. col. Marcel Lucaciu.

S. AMBRUȘ

VERNISAJ, LA POLIȚIE

Ieri, la ora 10,00, la Inspectoratul Județean al Poliției Arad, a avut loc vernisajul unei expoziții de icoane pe sticlă și lemn.

Evenimentul a fost dedicat tuturor femeilor din cadrul I.J.P. Arad, de 8 Martie.

În organizarea acestei manifestări, comanda I.J.P. Arad s-a bucurat de sprijinul Episcopiei, D.J.T.S., Asociației creștină de artă cultă, Asociației multiculturală „Vita nostra" și al Școlii generale nr. 21 din Arad.

PREFECTUL ÎȘI CONTINUĂ VIZITELE ÎN TERITORIU

Prefectul Aradului, ing. Gheorghe Pele, împreună cu președintele Consiliului Județean, Caius Parpală, s-au întâlnit la Chișineu-Criș cu 11 primari de comune, avându-l drept gazdă pe dl. Gheorghe Burdan, primarul orașului. Edilii le-au prezentat autorităților județene problemele cu care se confruntă la ora actuală comunele pe care le conduc. Prefectul a luat cunoștință de ele urmând să găsească soluții pentru rezolvarea lor.

În perioada imediat următoare reprezentantul Guvernului în teritoriu va efectua astfel de vizite și în celelalte zone ale județului. Dumnealui este convins că printr-o bună colaborare cu conducătorii comunelor din județ, lucrurile vor intra pe făgașul normal.

M. M.

PATRU MANDATE PENTRU TULBURAREA LINIȘTII PUBLICE

Zilele trecute, polițiștii feroviari din Stația CFR Arad au depistat un urmărit general.

La o razie de rutină, polițiștilor li s-a părut că ceva nu este în regulă cu o tânără care pierdea timpul prin gară. Verificată ulterior la postul T.F. s-a constatat că respectiva se numește - Ana-Maria Bobociva - 20 de ani, din Bârlad și este dată în urmărire generală.

Pe numele ei au fost emise patru mandate de executare a 180 zile închisoare contravențională pentru încălcarea Legii nr. 61/din 1991 a ordinii și liniștii publice. Bobociva a fost introdusă în arestul I.P.J. Arad

C.T.

ȘI FEMEILE DAU „ȚEPE"...?

Polițiștii arădeni o chestionează pe **Ana-Maria Popescu**, patroana SRL-ului „PAMOCRCRYF" din Timișoara.

Aceasta, deși nu avea disponibil în cont, a eliberat un bilet La ordin în valoare de peste 60 de milioane de lei firmei Proelita SRL din Arad. „Banii" reprezentau contravaloarea unor piese auto pe care le achiziționase de la societatea comercială arădeană.

Poliția o cercetează în stare de libertate pe tânăra patroană în vârstă de 32 de ani pentru săvârșirea infracțiunii de înșelăciune.

În concluzie și femeile dau țepe, nu-i așa? Deși, vorba unui hâtru, de obicei ele cam primesc...

DRUMURILE JUDEȚENE AU RĂMAS ÎN PLOP CU... PLOPII!

În toamna anului trecut, Administrația județeană a drumurilor și podurilor (AJDP) Arad a încheiat un contract cu firma „Nicola Com" SRL Săvârșin, patron Nicola Daniel.

Prin contract, Nicola Daniel se obliga să taie câțiva pomi de pe D.N. 707 în zona Valea Mare - Pleșcuța, pentru ca apoi să valorifice lemnul și să achite contravaloarea acestuia stabilită de către silvicultori.

Nicola Daniel a tăiat plopii evaluați la 63 de milioane de lei, însă de plătit ... pauză.

AJDP Arad a făcut nenumărate adrese către patronul Nicola Daniel, însă răspunsurile lui au fost de fapt doar promisiuni.

Consecința - AJDP a făcut o plângere împotriva lui Nicola Daniel care acum este cercetat de poliție în stare de libertate pentru săvârșirea infracțiunii de înșelăciune.

VIOL DE DOMICILIU

În toiul nopții de 4/5 martie, Albu Gabriel, de 24 de ani și Ciocan Nicolae, de 21 de ani, din Fălticeni s-au înhăitat cu Tol Mihai, de 24 de ani, din Sebiș și s-au dus peste L. D., tot din Sebiș, pe care l-au agresat în propria casă.

Cei trei haidamaci, recidiviști, pierde vară, sunt cercetați în stare de libertate pentru săvârșirea infracțiunii de violare de domiciliu.

CU MAȘINA, DUPĂ CE AU TRĂS LA MĂSEA

În 24 de ore, Poliția rutieră a dat 182 de amenzi în valoare de 18,8 milioane de lei. Pentru defecțiunile tehnice descoperite la mașini a ridicat opt certificate de înmatriculare, iar 11 șoferi au rămas fără permise, patru dintre ei pentru că au tras la măsea înainte de a se urca la volan. Șoferii veseli, deveniți între timp triști și fără carnet sunt: Guguța Gheorghe care conducea mașina cu numărul de înmatriculare AR-02-KLT; Domjan Francisc (AR-01-XTF), Olar Daniel (AR-20-RDN). Toți sunt din Arad.

De asemenea, a mai fost prins și italianul Giusepe Sarcina care a luat și el ceva la bord înainte de a conduce mașina cu numărul BC-044-SM.

PROGRAMAREA PLĂȚILOR COMPENSATORII

Disponibilizații cu ordonanța de guvern 98/1999 sunt programați la ghișeul CEC din Micalaca, P-ța Soarelui, bl. 246, pentru a-și ridica banii, după cum urmează: luni, 12 martie, Banca Agricolă, Bankcoop, Armopan, Constar; marți, 13 martie, Alfar, literele de la A la K; miercuri, 14 martie, Alfar, literele de la L la Z. Disponibilizații de la Viniviticola Barațca, Strungu Lipova, Scânteia, Stațiunea de cercetări Miniș și Comfruct își vor primi plățile compensatorii joi, iar cei de la Arno Aradul Nou, Agroindustriala Șagu, Condor SA Deva, Aris, Ermat, Atlas-GP, Elco, CNN Petromin, Cugir și Bentocalcar, vineri, 16 martie.

A. B.

MORT DE BEAT, LA VOLAN

După ce și-a umplut capul cu băutură, Tebeș Teodor Onuț, de 46 de ani, din Șiria, în loc să meargă să facă nani s-a urcat în mașină cu chef de plimbare.

Pornește-o, ambaleaz-o, și apoi dă-i talpă. Oprit de poliția rutieră, a fost pus să sufle în fiolă. „S-au înverzit și chiloții pe polițai", cum spune zicala. Concentrația de alcool în sânge era de 1,8 la mie...

Întocmirea dosarului și cercetarea penală, cu „euforicul șofer" în stare de libertate, sunt lucruri de prisos amintite...

PERICOL DE ELECTROCUTARE!

Recent, inspectorii Inspectoratului Teritorial de Muncă (ITM) Arad au efectuat controale în domeniile securității și sănătății în muncă. Astfel, au fost depistate societăți comerciale unde nu s-au luat măsurile necesare de protecție a muncii pentru prevenirea accidentelor prin electrocutare și nici cele privind munca la înălțime.

Pentru deficiențele amintite, firmele arădene TRACO și VOSS au fost sancționate cu câte o amendă de 12, respectiv cinci milioane lei.

C. T.

PESCARI, PESCUIȚI DE POLIȚIE

Trei indivizi din Hălmagiu au fost prinși pe malul unei ape cu sculele de pescuit la ei.

Margea Vasile, de 48 de ani, Rus Sebastian, de 23 de ani și Roman Emil, de 31 de ani, recidiviști, fără o slujbă anume, sunt cercetați de poliție în stare de libertate.

Deținerea ilegală de unelte de pescuit și tentativa de braconaj sunt cele două infracțiuni de care se fac vinovați „pescarii" pescuiți de poliție.

DIRECTOR „UITUC"

În perioada septembrie 1999 - decembrie 2000, Moț Traian din Arad, director la S.C. Catex Impex SRL, a încasat de la salariați contribuția pentru fondul de șomaj, pensia suplimentară și asigurări de sănătate, însă banii a „uitat" să-i vireze.

Suma totală pe care o așteptau Agenția de Șomaj, Direcția Muncii și Casa de asigurări de sănătate se ridică la 430 de milioane de lei.

Pentru aceasta, directorul în vârstă de 36 de ani a intrat în vizorul poliției care-l cercetează în stare de libertate.

TENTAȚIA MOTOARELOR ELECTRICE

Doi tineri din Galșa, Covaci Birta Ioan de 20 de ani și Valeriu Leșan de 18 ani s-au gândit să se apuce de „afaceri cu electrotehnice". Drept pentru care au căutat ei ce au căutat și au găsit motoarele. Dar nu în vreun depozit cum ați crede la prima vedere, ci în ograda lui A.G. din localitate.

Fără să clipească, au pus mâna pe trei motoare electrice în valoare de 2,5 milioane de lei.

Și... afacerea cam aici s-a oprit pentru că pe fir a intervenit și Poliția care acum îi cercetează pe cei doi tineri în stare de libertate...

CURĂȚENIE ILEGALĂ

Opt bărbați din Aciuța s-au gândit că dacă-i primăvară să facă și ei curățenie. Așa că s-au apucat de tăiat arbori de pe pășunea Primăriei Pleșcuța.

Singura problemă - cei opt nu aveau nici o aprobare pentru așa ceva. Când au dat de veste, edilii „gospodarii" au fost chemați la „post" și luați la întrebări.

„Țapinarii" sunt Crișan Gheorghe de 36 de ani, Șerban Mircea de 38 de ani, Brătina Nicolae de 23 de ani, Pădurean Trandafir de 25 de ani, Nirscov Grigore de 25 de ani, Nircsov Marcel de 22 de ani, Gabor Vasile de 31 de ani, Lingurar Ioan de 33 de ani și Șerban cian de 38 de ani.

LIDERII PARTIDELOR POLITICE PARLAMENTARE AU SEMNAT DECLARAȚIA PENTRU ADERAREA ROMÂNIEI LA NATO

Liderii partidelor politice parlamentare au semnat, ieri, la Palatul Victoria, Declarația pentru aderarea României la NATO.

Declarația a fost semnată de Adrian Năstase (PDSR), Corneliu Vadim Tudor (PRM), Theodor Stolojan (PNL), Petre Roman (PD), Marko Bela (UDMR), Alexandru Athanasiu (PSDR), Dan Voiculescu (PUR) și Varujan Pambuccian (grupul parlamentar al minorităților naționale altele decît cea maghiară).

Parlamentul a adoptat legea privind regimul străinilor

Plenul reunit al Camerei Deputaților și Senatului a adoptat, ieri, articolele aflate în divergență la legea privind regimul străinilor, aprobînd modificarea propusă de Guvern referitoare la obligativitatea cetățenilor români care găzduiesc străini de a declara la Poliție acest lucru, dacă sejurul respectivelor persoane depășește 15 zile.

Această prevedere exista în proiectul de lege, dar se referea numai la cazul cetățenilor străini care proveneau din țări cu potențial de imigrație ridicat sau cu un regim obligatoriu de vize în țara noastră. Prin noua formă a legii, această prevedere se va aplica și cetățenilor din statele UE.

Secretarul de stat în Ministerul de Interne, generalul Pavel Abraham, prezent la dezbateri, a precizat că prevederea impusă de Guvern este în conformitate cu textul Convenției Schengen, care impune acest regim și pentru cetățenii statelor semnatare.

Restul articolelor au fost adoptate de către senatori și deputați în forma prezentată inițial în Raportul de mediere.

Până în anul 2006

ÎN ROMÂNIA NU VOR FI CUTREMURE DE MARE INTENSITATE

Cercetătorii susțin că este foarte puțin probabil ca pînă în 2006 România să fie afectată de un cutremur de mare intensitate, în schimb vor fi înregistrate mișcări seismice ușoare, a declarat, miercuri, într-o conferință de presă, Șerban Valeca, ministrul delegat pentru cercetare din cadrul Ministerului Educației și Cercetării.

"Cercetătorii de la Institutul de Fizică a Pămîntului susțin că probabilitatea producerii unui cutremur de mare intensitate, pînă în anul 2006, este sub zece la sută. Cu toate acestea, nimeni nu poate să-i oprească pe «prezicători» să speculeze lipsa unor certitudini în domeniu", a precizat Valeca.

MERCEDESUL URMĂRIT DE POLIȚISTUL SAȘA DISICI ERA FURAT DIN ITALIA

Polițiștii timișeni au descoperit că Mercedesul urmărit de polițistul Saşa Disici a fost furat din Italia, transmite corespondentul MEDIAFAX, citînd surse din cadrul Poliției timișene.

Potrivit surselor citate, în mașină se aflau aproximativ 4 miliarde de lei.

Sursele citate au precizat că două femei dintr-un bar din Timișoara au recunoscut, după portretul robot, pe unul dintre cei căutați, bărbatul fiind un client fidel al localului care este frecventat de numeroși cetățeni italieni și arabi.

De asemenea, mai multe persoane care au asistat la împușcarea polițistului Saşa Disici au declarat că persoanele care se aflau în autoturismul Mercedes vorbeau o limbă străină.

Mai mult, polițiștii au cerut mandate pentru ca firmele de telefonie mobilă să le dea lista convorbirilor efectuate pe raza comunei Recaș, unde firmele au relee și, astfel, posibilitatea de a capta convorbirile telefonice.

PORTRET ROBOT - ÎMBUNĂTĂȚIT

Polițiștii timișoreni au îmbunătățit, ieri, portretul robot al uneia dintre persoanele implicate în uciderea polițistului Saşa Disici, transmite corespondentul MEDIAFAX.

Polițiștii susțin că, după ce au audiat mai mulți martori, au ajuns la concluzia că cel căutat este brunet, are părul dat pe spate, fața ovală, frunte lată, ochi negri, maxilar proeminent, nas gros și are aproximativ 1,8 metri înălțime și în jur de 28 - 30 de ani.

Reprezentanții Inspectoratului Județean de Poliție (IJP) Timiș au declarat că, pînă în prezent, au primit zeci de telefoane din partea unor timișoreni care anunțau că au date despre suspect sau că l-au văzut pe acesta în diferite locuri din localitate.

Polițiștii au declarat că identificarea și prinderea celor trei hoți de mașini reprezintă numai o problemă de timp. Anchetatorii au declarat că urmăresc mai multe piste și că cercetările s-au extins, miercuri, în complexele comerciale de pe starda Brîncoveanu din Timișoara, unde își au sediul mai multe firme aparținînd unor cetățeni arabi.

Saşa Disici a fost împușcat, la sfîrșitul săptămînii trecute, în timp ce urmărea un autoturism furat.

Cu ocazia Zilei de 8 Martie, Uniunea Vatra Românească, filiala județeană Arad, urează fericire, sănătate și îndeplinirea tuturor dorințelor pentru toate domnișoarele și doamnele care sunt membre și simpatizante ale Uniunii Vatra Românească.

Președinte,
Prof. ing. IOAN MARIȘ

La Colegiul Național „Moise Nicoară"

PORȚI DESCHISE CĂTRE LUMEA FRANCOFONĂ

În premieră în învățământul preuniversitar arădean, Colegiul Național „Moise Nicoară" a organizat, ieri, **„Ziua Porților Deschise"**. Au fost invitați părinți și elevi de clasa a VIII-a din Arad, pentru a dialoga cu profesorii și conducerea liceului. În acest context, directorul Colegiului Național „Moise Nicoară", Wilhelm Portal a prezentat oferta educațională pentru anul școlar 2001-2002, la clasa a IX-a. De asemenea, profesorii de română, matematică, geografie și istorie au discutat rezultatele obținute la simularea examenului de capacitate.

Această inițiativă a aparținut **Centrului Cultural Francez din Timișoara**, reprezentat prin directorul său adjunct, Jean-Paul Chouard. În perspectiva înființării unei clase de bilingv - franceză, au pledat pentru necesitatea învățării acestei limbi prof. Lavinia Văgălău și alte trei profesoare de la catedra de franceză, Florin Didilescu, președintele asociației AMIFRAN, Jean-Paul Chouard, alți investitori francezi din Arad și, nu în ultimul rând, cântecele frantuzești pe care elevii le-au învățat de la belgianul Gibus.

C. L.

ÎNCĂ DOUĂ SCHIMBĂRI ÎN ARAD?

Din surse demne de încredere am aflat că în viitorul apropiat, la Arad s-ar putea produce încă două schimbări. Astfel, fostul prefect Ovidiu Nilă va fi numit în fruntea societății „DISTRIGAZ", iar Dumitru Giurescu în funcția de director general la „ELECTRICA".

D. S.

JOI, 8 MARTIE 2001

TVR 1
7,00 Telematinal
8,00 Jurnalul de dimineață
9,00 Jurnal regional
9,40 Practic TV
10,30 TVR Cluj-Napoca
11,10 TVR Iași
11,50 TVR Timișoara
12,30 Recurs la morală - rel.
14,00 Jurnalul de prânz
14,15 CiberFan
14,30 Drepturile omului
15,30 Ai vrea tu! - s.
16,00 Convieţuiri
17,30 Hotelul Payne - s.
18,00 Corect!
18,10 Medicina pentru toți
19,00 Infomania
19,10 Avanpremieră Știri
19,15 Pasiuni - s.
20,00 Jurnal * Meteo
20,40 Sport
20,45 Justițiarii - s.
21,45 Reflecții rutiere
(●) 22,00 Martorul tăcut - s. ultimul episod
23,30 Jurnalul de noapte
(●) 23,45 Însărcinată la 15 ani - dramă, SUA, 1998

TVR 2
7,00 Poftă bună cu Petrișor!
7,15 Desene animate - rel.
8,05 Ferma - rel.
(●) 9,10 Frumusețe blestemată - s. rel.
10,30 Știri
10,40 D'ale lu' Mitică
11,45 Afaceri la cheie - rel.
12,00 Băieți buni, băieți răi - s. rel.
12,45 Tribuna partidelor parlamentare
13,15 D-ra Andreea - s.
14,10 Desene animate
15,30 Știri
15,35 Trupa DP 2
17,00 Poftă bună cu Petrișor!
17,10 Sara și prietenii ei
17,15 Gala cetății - documentar
17,45 Puls 2001
18,30 Telejurnal TVR 2
19,00 Autograf muzical
19,15 Toți, împreună
20,05 Băieți buni, băieți răi - s.
20,55 Sara și prietenii ei
21,00 Ora adevărului
22,35 Știri
22,40 Știri bancare și bursiere
(●) 22,45 Născut în America - dramă, SUA, 1986
0,30 TVM. Mesager

PRO TV
7,00 ProTV.ro
8,00 Știrile Pro TV - Ziarul dimineții tale
9,00 Hercule - primul episod
10,00 Tânăr și neliniștit - s., rel.
11,00 Corbul, îngerul negru - s. rel.
12,00 Bebe - s.
(●) 12,25 Lumina zilei - dramă, SUA, 1987
(●) 14,15 Jurnalul unui ucigaș - f. rel.
16,00 Tânăr și neliniștit - s.
16,55 Jocuri magice
17,00 Știrile Pro TV
17,40 Teo
18,50 Pro TV te ascultă ce vezi * Vremea
19,00 Știrile PRO TV
(●) 20,00 Speed - Cursa infernală - acțiune, SUA, 1994
21,55 Știrile PRO TV
22,00 Chestiunea zilei
23,45 Știrile Pro TV
0,00 Chippendales
1,00 PRO Tv te ascultă ce vezi
1,15 Corbul, îngerul negru - s.
(●) 2,15 În onoarea fratelui pierdut - dramă, SUA, 1989

TV ACASĂ
6,25 Teleshopping
6,40 Iubire fără limite - s. rel.
7,30 Știrile de Acasă - rel.
8,10 Îngerașul - s. rel.
9,00 Seducție - rel.
9,30 Fiorella - s. rel.
10,15 Căsuța poveștilor - rel.
10,25 Acasă la bunica - rel.
10,35 Dragoste și putere - s. rel.
(●) 11,00 De 3 x femeie - rel.
11,55 Iubire fără limite - s. rel.
12,50 Dragoste nebună - s. rel.
13,45 Luisa Fernanda - s. rel.
14,45 Ia-mă acasă - rel.
15,30 Înger sălbatic - s.
16,20 Desene animate
16,30 Iubire fără limite - s.
17,30 Dragoste și putere - s.
17,55 Acasă la bunica
18,05 Seducție - s.
19,00 Îngerașul - s.
20,00 Știrile de Acasă
(●) 20,40 De 3 x femeie
21,30 Dragoste nebună - s.
22,20 Femei înșelate - s. primul episod
22,50 Luisa Fernanda - s.
23,30 Dragoste și putere - s. rel.
(●) 23,55 De 3 x femeie - rel.
0,45 Știrile de Acasă - rel.
1,40 Muzica de Acasă

HBO
10,00 Place Vendome - dramă, Franța, 1998
12,00 XTRO - horror, SUA, 1983
13,30 Teroare la magazin - thriller, SUA, 1998
15,00 Ultima cină - suspans, SUA, 1996
16,30 Indiscret - acțiune, SUA, 1998
18,15 Fascinație diabolică - suspans, SUA, 1999
20,00 Fete frumoase - comedie, SUA, 1996
22,00 Vânătorul de vedete - dramă, SUA, 1998
23,30 Fiara - horror, SUA, 1984
1,00 Video șoc - documentar erotic

PRIMA TV
7,00 Salvați de clopoțel - s., rel.
8,00 Prima Mix!
13,30 Creaturi sălbatice - documentar
14,30 Cronica cârcotașilor - rel.
15,30 Viper - s.
16,30 Salvați de clopoțel - s.
17,30 Camera de râs
18,00 Focus
19,00 Luna sălbatică
20,00 Copiii spun lucruri trăsnite
21,00 Supraviețuitorul
21,45 Obiectiv
23,00 Focus
0,00 Viper - s. rel.
1,00 Focus - rel.

TELE 7 ABC
7,00 Emisiune muzicală
9,59 Telecaricatura zilei
10,00 La ordinea zilei - rel.
11,30 As Show - rel.
12,29 Telecaricatura zilei
12,30 Reporter Tele 7 - rel.
13,45 Cutia muzicală
14,45 Documentar
15,59 Telecaricatura zilei
16,00 D'ale lui Cătălin
17,59 Telecaricatura zilei
18,00 As Show
19,00 Documentar
19,29 Telecaricatura zilei
19,30 La ordinea zilei
21,00 Telejurnal
21,30 Documentar
21,59 Telecaricatura zilei
22,00 Telemedicina
22,59 Telecaricatura zilei
23,00 Loto. Joker. Pariul Trio
23,15 Viața noastră cea de toate zilele
1,00 D'ale lui Cătălin - rel.

ANTENA 1 - TV ARAD
6,30 Știri - rel.
7,00 Observator
8,00 'Neața
11,00 Zile din viața noastră - s. rel.
12,00 Elena, viața mea - s.
13,00 Știrile amiezii
(●) 13,15 Maloney - s.
14,00 Valentino - dramă biografică, SUA, 1977
16,00 Actualitatea arădeană
16,30 Publicitate, Promo, Dedicații muzicale
16,45 Știri
17,15 Cu drag, pentru mama
17,20 Îmbrățișări pătimașe - s.
19,00 Observator
19,50 Din Dragoste, cu Mircea Radu
(●) 21,30 Brigada Mobilă
21,55 Cu drag, pentru mama
22,00 Marius Tucă Show
23,00 Observator
23,30 Noaptea târziu cu Mircea Badea
0,30 Tele Eurobingo 2
1,30 Observator - rel.
2,30 Simțul dreptății - s.
3,30 Cosas del Amor - s.

TV INTERSAT
8,25 Deschiderea programului
8,30 Cafeaua de dimineață
9,30 Trei destine - s.
10,30 Mistere, farmece și miracole - s.
11,00 Știrile Intersat * Vocea străzii * Reportajul zilei - rel.
12,00 Matineul de la miezul nopții - film, rel.
13,30 Comorile lumii - rel.
13,45 Lumea adâncurilor- rel.
14,00 Medicul de familie - s.
15,00 Obiectiv economic - rel
16,00 Emisiune în limba maghiară
17,00 Neon Rider - s.
18,00 Avanpremiera știrilor Intersat
18,02 Haideți să ne jucăm - s.
18,15 Știrile Intersat * Vocea străzii * Reportajul zilei
19,00 Trei destine - s.
20,00 O seară cu Dascălu
21,00 Pentru tine
21,30 Ce nu face omul pentru o femeie? - f.
23,00 Știrile Intersat * Vocea străzii * Reportajul zilei - rel.
0,00 Striptease masculin
(■) 0,30 Erotica
5,00 Închiderea programului

ATOMIC TV
7,00 Selector
10,25 Reactor
10,30 Atomic Café - rel.
11,00 Atomix - rel.
14,00 Interactiv
15,30 Proaspete și fierbinți
15,55 Reactor
16,00 Metropolis
17,00 Selector
19,00 Atomix
21,55 Reactor
22,00 Hai Hui - rel.
22,30 Selector
23,00 Klub Bizzar - rel.
0,00-7,00 Insomnia

RADIO ARAD & RADIO CONTACT (99,1 MHZ)
6,00 Lupta cu somnul
8,00 Bună dimineața, Arad!
10,00 Tovarășii mei
12,00 Pulsul zilei
14,00 Radiomagazin Deutsche Welle
15,00 Contact FM
17,00 Muzica generației în loden
18,00 Radiomagazin Radio France International
19,00 Bună seara, Arad!
20,00 Ce și pentru cine?
21,00 În arșița muzicii
23,00 Contact FM

RADIO PRO FM (92,1 MHz)
3,00-5,00 MUZICĂ
5,00-5,30 BULETIN DE ȘTIRI la fiecare sfert de oră; 5,30-7,00 PRO FM PÂNĂ LA UNU cu Ramon Cotizo
7,00-10,00 PRO FM PÂNĂ LA UNU cu Flavius Esnican; 10,00-13,00 PRO FM PÂNĂ LA UNU cu Mihai Dobrovolschi
13,00-14,00 13-14 CU ANDREI cu Andrei Gheorghe; 14,00-17,00 POFTIM PRO FM cu Cătălin Lăpușcă
17,00-19,00 PRO FM E AICI cu Cristi Schnebli; 19,00-22,00 ACULTĂ-ȚI MUZICA cu Andi Moisescu
22,00-23,00 AUTO PRO FM CLUB cu Dan Vardie; 23,00-2,00 PRO FM BY NIGHT cu Vlad Craioveanu

RADIO TIMIȘOARA
6,00 Ceasurile dimineții
8,00 Muzică populară cu dedicații
9,00 Cânt din suflet; 9,35 Amintiri, amintiri...; 10,00 De zece ori România; 11,00 Gramafon; 12,00 Miez de zi la polul vest; 13,00 Emisiune în limbile minorităților; 16,00 Radio cocktail
18,00 Actualitatea radio
18,10 Un răspuns pentru fiecare
19,00 Radiojurnal; 19,15 Vârful de lance
20,05 Călătorie în lumea poveștilor
20,15 Școala pământului
21,00 Curierul de seară
Știri: 6,00; 7,55; 9,00; 11,00; 12,50; 17,00; 20,00; 21,00; 21,55.
Radio Jurnal: 7,00; 16,00; 19,00.

RADIO SEBIȘ
6,00 Matinal 21
9,00 Tu alegi!
10,00 Cafeaua de zece
12,00 Secvența 21
14,00 La porțile dorului - muzică populară
15,00 Magazin 21
17,00 Lentila de contact
18,00 La mulți ani! - muzică populară și dedicații
19,00 Expresul de seară
22,00 Club 21
0,00 92,1 Insomnii

Redacția Adevărul nu își asumă răspunderea pentru modificările ulterioare intervenite în programele tv.

Politica la țară

POLITICA, REMEȘ ȘI... GĂINILE

Discuție cu ALEXANDRU ARDELEAN, tehnician veterinar la Gurba

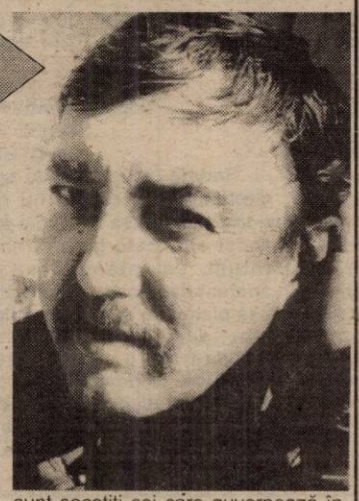

– D-le Ardelean, ca om care a avut domiciliul la Viena, cum vedeți politica?

– Politica la țară sau în general?

– La țară, pentru că locuiți la Chereluș și munciți la Gurba.

– Așa și așa. Dimineața o văd într-un fel, la prânz în alt fel, iar seara, altfel. Depinde ce mâncăm la amiază.

– Vă place capitalismul?

– Aș fi mincinos să spun că nu-mi place.

– De ce?

– Pentru că nu-mi place socialismul.

– De ce nu vă place socialismul? Ați muncit în Ungaria. Ei, față de noi, sunt un fel de capitaliști. V-a plăcut ce ați muncit acolo, înainte de-a ajunge în Austria?

– Am făcut de toate. De la acoperit case la descoperit case, de la zidit la dărâmat, la instalații electrice, la canale, la sapă.

– Unde v-ați policalificat?

– Românul este din naștere policalificat. La austrieci, patronul firmei ne-a chemat la el acasă să îi schimb două prize. Le-am montat și așa am ajuns să lucrez în instalații electrice.

– Acum, la Gurba, munciți ca tehnician veterinar. Aveți timp să faceți și politică la vreun partid?

– Nu sunt înscris în nici un partid, pentru că nu-mi place nici unul. Chiar dacă aș fi înscris, aceasta nu ar însemna că aș face politică la modul real. La țară, a face politică nu înseamnă altceva decât ca seara, la bufetul din sat, să despici firul în patru, opt sau șaisprezece, să-ți dai cu părerea, care partid sau politician este bun și care este rău.

– Care credeți că este bun?

– Cred că Stolojan.

– De ce?

– Pentru că, deocamdată, nu am auzit pe nimeni să-l înjure. Ceilalți, toți sunt înjurați.

– Așa, la grămadă?

– Și la grămadă și fiecare în parte.

– Dumneavoastră, pe care dintre ei îi înjurați?

– Eu nu înjur, sunt băiat bine-crescut. Sigur că de criticat, mai critic, în funcție de dispoziție. Mai scap câte o înjurătură, când trebuie să alerg după o găină mai vioaie, ca s-o injectez. Atunci mai rostesc numele vreunui politician, în legătură directă cu găina.

– Politician din opoziție, sau de la guvernare?

– Nu prea aleg, îl pomenesc pe primul care îmi vine în minte, dar de regulă nimeresc unul de la guvernare. Totuși, atunci când sunt furios tare, îmi vine în minte Remeș.

– De ce tocmai Remeș?

– Cu toate că de obicei băieții răi sunt socotiți cei care guvernează în momentul respectiv, nici unul nu se poate compara cu „popularitatea" pe care a avut-o fostul ministru de Finanțe.

– Nici cei care conduc acum?

– Nici. Deocamdată, se pare că au intenții bune.

– Unii spun că vor să construiască socialismul. Or, dumneavoastră vă place capitalismul.

– Nu cred că vor să construiască socialismul, cu intențiile pe care le-au declarat. Sper să le și pună în practică, pentru că știți dumneavoastră expresia cu bunele intenții și drumul spre iad.

SIMION TODOCA
Foto: VIOREL MUSCA

DEPUTATUL DOREL ZĂVOIANU REPREZINTĂ ROMÂNIA LA REUNIUNEA ICE DIN ITALIA

Ieri, deputatul arădean Dorel Zăvoianu a plecat în Italia, la Roma, unde participă la reuniunea Inițiativei Central Europene. Împreună cu dl. Napoleon Pop (președintele delegației române), deputatul Zăvoianu va reprezenta țara noastră în discuțiile legate de situația mass-media și culturii din cele 17 țări europene afiliate la acest organism.

Inițiativa Central Europeană reunește interesele țărilor din această regiune și, la actuala reuniune, Austria deține președinția Comisiei de monitorizare a mass-media și culturii din această parte a continentului.

DORU SINACI
Foto: MARCEL CANCIU

DACĂ...

(Urmare din pagina 1)

Românii au optat în proporție de 85% pentru integrarea în NATO. Mă întreb: *dacă* românii ar ști cât îi costă integrarea în Pactul Nord Atlantic ar mai opta cu atât entuziasm și în număr atât de mare pentru această integrare? Pentru că ungurii polonezii și cehii, care simt deja costul aderării la NATO sunt mult mai puțin entuziaști și procentajul la ei nu atinge nici 50% pentru aderare.

Cum ne stă nouă, românilor, în obicei, nu spunem populației totul. Spunem doar partea frumoasă a lucrurilor. Nu ar fi corect ca guvernanții, oricare ar fi ei, să explice populației la modul exact cum stau lucrurile cu integrarea? Și nu doar cu cea referitoare la NATO, ci și la UE. Pentru că aceste integrări presupun eforturi și costuri enorme, în primul rând din partea populației. Despre integrarea în structurile euro-atlantice se vorbește numai în termeni pozitivi, iar lucrurile nu stau deloc astfel. În mod cert, populația României nu are o pespectivă clară și, mai ales, realistă asupra integrării în structurile euro-atlantice.

Acei mulți *„dacă"* pe care mereu îi pronunță emisarii străini sunt priviți de populația României drept niște cuvinte care introduc niște propoziții condiționale. Dacă termenii respectivi ar fi evaluați în dolari, entuziasmul integrării s-ar diminua considerabil.

Dar atunci măcar am ști ce ne așteaptă... Și vine pesimistul și te întreabă: și *dacă* știi la ce-ți folosește?

Alegeri la revoluționari

GHEORGHE CURTA A FOST REALES PREȘEDINTE

Adunarea Generală a membrilor Fundației Județene pentru Revoluție a avut pe ordinea de zi mai multe puncte: situația eliberării brevetelor de luptător în revoluție ◆ Îmbunătățirea Legii 42 ◆ Alegerea noii conduceri ◆ Diverse.

Gheorghe Curta a fost reales în funcția de președinte, iar secretar general - Duka Attila. Au fost aleși patru vicepreședinți și doi secretari.

◆ Curta, care este și prim-vicepreședinte la nivel național al UNORD '89, a fost recent la București, unde s-a întâlnit cu ministrul Iordan Rădulescu și cu subsecretarul de Stat pentru problemele revoluționarilor, George Costin. Au avut loc discuții în legătură cu brevetele și cu Legea 42.

„Deoarece foștii guvernanți au făcut, prin intermediul unor ordonanțe de urgență, de nerecunoscut, vrem s-o reintroducem în Parlamentul României, pentru a avea măcar forma inițială, dacă nu una și mai bună", ne-a declarat Gheorghe Curta.

T. S.

Cu ocazia zilei de 8 Martie, filiala Arad a Partidului Necomuniștilor dorește tuturor femeilor sănătate, fericire și prosperitate.

Președinte
IERAN NICOLAE

PDSR ARAD VA DA CURS INVITAȚIEI FĂCUTE DE PNL

Președintele PDSR Arad, Avram Crăciun a aflat ieri dimineață, prin intermediul ziarului nostru despre invitația la dialog lansată de PNL Arad. Avram Crăciun a confirmat participarea la dialogul cu liberalii, afirmând: **„Rămânem deschiși la orice dialog în interesul județului Arad."**

Pavel Sârbu, prim-vicepreședintele PDSR Arad spune că PDSR va sprijini orice demers și orice acțiune care este în interesul cetățenilor. **„Am aflat din presă intenția liberalilor, noi nu am primit direct nici o invitație. Îi vom contacta să vedem la ce nivel doresc să poarte discuțiile și care vor fi temele abordate"**, a declarat Pavel Sârbu.

F. GHENDER

Declarația privind integrarea României în NATO este

"DE O MEDIOCRITATE INADMISIBILĂ"

Declarația partidelor parlamentare privind integrarea României în NATO este "de o mediocritate inadmisibilă" din punctul de vedere al conținutului și al formei, iar PNL nu va semna acest document dacă nu va fi reformulat, a afirmat, ieri, într-o conferință de presă, deputatul liberal Victor Babiuc, fost ministru al Apărării.

Babiuc a spus că în declarație nu este menționat nici un motiv pentru care NATO ar trebui să integreze România, cum ar fi faptul că România are cea mai puternică armată și este țara cu cea mai numeroasă populație dintre toate statele candidate la intrarea în Alianță.

În plus, documentul face o apropiere între NATO și OSCE, lucru pe care îl fac numai rușii, a spus Babiuc, adăugînd că referirea la OSCE în această declarație este "o gafă ce trebuie remediată".

Fostul ministru al Apărării s-a arătat nemulțumit de faptul că declarația propusă de Guvern creează impresia că eforturile de integrare ale României au început cu Cabinetul Năstase. Babiuc a criticat și faptul că documentul face referire la faptul că se va realiza o nouă abordare în problema securității, în timp ce, în acest domeniu, este importantă continuitatea. În ceea ce privește alocarea resurselor bugetare, Victor Babiuc a opinat că MApN ar trebui să primească 3% din PIB pentru a suporta cheltuielile impuse de aderarea la Alianța Nord-Atlantică.

Deputatul liberal s-a declarat nemulțumit și de folosirea unor formulări care, în opinia sa, "se vor abile", și a dat ca exemplu "îmbunătățirea credibilității în derularea restructurării forțelor armate". NATO nu cere îmbunătățirea credibilității, ci vrea restructurarea armatei, a spus Babiuc, adăugînd că folosirea acestor formule cu "multe cuvinte pentru puține idei" compromite imaginea și șansele de integrare în NATO.

Victor Babiuc a mai spus că documentul propus de Guvern, deși redactat cu bună-credință, trebuie reformulat cu profesionalism și la un nivel intelectual de care semnatarii "să nu se jeneze". Babiuc s-a declarat convins că ministrul Apărării Ioan Mircea Pașcu "nu a văzut ce a trimis" și "s-a încrezut" într-un consilier.

"În forma actuală, documentul nu poate fi semnat", a spus Babiuc, adăugînd că declarația trebuie reformulată.

Victor Babiuc și Theodor Stolojan, președintele Consiliului Național al PNL, vor participa, miercuri după-amiază, la întîlnirea dintre premierul Năstase și partidele parlamentare pentru semnarea declarației privind aderarea la NATO, declarație al cărei proiect a fost trimis tuturor partidelor invitate la întrevedere.

Parlamentul a adoptat

LEGEA PRIVIND PROTECȚIA INFORMAȚIILOR CLASIFICATE

Cele două Camere ale Parlamentului au adoptat, ieri, proiectul legii privind protecția informațiilor clasificate, denumită anterior legea secretului de stat, care prevede că protecția secretelor de stat constituie o obligație legală și o îndatorire civică a tuturor cetățenilor României, prin care se exprimă fidelitatea față de țară.

Proiectul prevede că toți cei care intră în posesia unor informații secrete de stat, "indiferent de împrejurarea în care aceasta a avut loc", sînt obligați să protejeze aceste informații. Senatorul PDSR Adrian Păunescu a susținut că un asemenea text este "foarte periculos", iar premierul Adrian Năstase a replicat că aceasta este o "reglementare universală". Năstase a admis însă că este posibil "abuzul de drept", arătînd că există riscul ca unei persoane să-i fie puse documente secrete în bibliotecă pentru ca, ulterior, să fie acuzată că nu le-a protejat. Cele două Camere ale Parlamentului au acceptat textul susținut de Guvern.

Parlamentul a modificat proiectul legii privind protecția informațiilor clasificate prin introducerea unei prevederi referitoare la Autoritatea Națională de Securitate, care "exercită atribuții de reglementare, autorizare și control, în conformitate cu standardele NATO privind protecția informațiilor clasificate NATO".

Proiectul legii privind informațiile clasificate reglementează și protecția informațiilor secrete de serviciu, respectiv acele informații a căror divulgare este de natură să lezeze interesele unei persoane juridice.

În proiect se prevede că publicarea informațiilor secrete de stat se pedepsește cu închisoare de la trei la 10 ani.

În cazul Călina Cătană, decedată la Spitalul Matern din Arad

TOT MORTUL ESTE VINOVAT

După nenumărate demersuri făcute pentru aflarea cauzelor care au dus la moartea Călinei Cătană în Spitalul Matern, la patru zile după ce a dat naștere unui copil, după luni de așteptări, după repetate insistențe pe la instituțiile abilitate să scoată la iveală motivele morții, în sfârșit Colegiul Județean al Medicilor din Arad a remis, la cererea noastră, rezultatele analizei profesionale referitoare la decesul Călinei Cătană, pe care îl publicăm integral.

ANALIZA PROFESIONALĂ
a decesului numitei Călina Cătană

Ca urmare a analizei efectuate de către Departamentul Profesional al Colegiului Medicilor Arad, asupra decesului înregistrat la Spitalul de Obstetrică - Ginecologie „Dr. Salvator Vuia" Arad a numitei Călina Cătană, survenit în data de 05.01.2001, luându-se în considerare toate referatele Comisiilor Profesionale (Obstetrică - Ginecologie, A.T.I., Anatomie - Patologică și Medicină Legală) s-a ajuns la concluzia că decesul s-a înregistrat în urma apariției sindromului de deficiență organică multiplă (M.S.O.F.) instalat ca urmare a actului nașterii, pe fondul unei stări de imunodepresie determinată de starea de gestație. Apariția sindromului nu a putut fi prevăzută clinic și paraclinic prin investigațiile efectuate. Evoluția sindromului odată instalat, având în vedere afectarea majoră a mai multor organe și sisteme (cerebral, respirator, cardiovascular, hepatic, gastrointestinal, renal și fluidocoagulant) este inevitabilă spre deces, acesta survenind la sută la sută din cazuri, după datele din literatură.

Cu ocazia acestei analize nu s-au constatat deficiențe în acordarea asistenței medicale și nici în supravegherea stării de lehuzie.

Coordonator,
Departamentul Profesional
Științific Profesional
Dr. TITUS UDUDEC

Redate în termeni de specialitate, explicațiile medicilor nu reușesc să ridice nebuloasa în care a fost învăluit acest caz. Este greu de închipuit și, totuși, se întâmplă ca persoane aparent sănătoase - vezi Călina Cătană - să piară sub ochii oamenilor în halate albe, acum în pragul mileniului III. Ultima frază a analizei profesionale relevă cât se poate de limpede un fapt a cărei veridicitate o știe, poate, doar Cel de Sus: acela că așa cum se întâmplă în astfel de situații, tot mortul este de vină.

URMAȘUL LUI STALIN

Pe vremea stalinismului, circula o zicală: „Dai în mine? Dai în tine, dai în fabrici și uzine..." Dincolo de banalitatea expresiei de mai sus, un lucru rămâne cert: cei care s-au cățărat în fruntea unui partid politic, nu mai vor nici în ruptul capului să renunțe la funcție. Deși sunt depășiți de istorie și total zaharisiți în ceea ce privește mesajul politic, ei se cramponează de scaun, se înconjoară cu tot felul de impotenți (inofensivi și lingăi) îndepărtând cu obstinație orice personalitate care i-ar putea concura. Atunci când sunt „încolțiți" de oameni inteligenți și care pun competența profesională în fruntea tuturor lucrurilor - mai ales acum, când țara trebuie scoasă din impas - devin paranoici, încearcă tot felul de tertipuri și se apucă să vorbească despre Dumnezeu, Biserică, posturi și rugăciuni, natiune, moralitate, Avram Iancu, etc.

După cum ați ghicit, este vorba despre Avram Crăciun, cel care confundă PDSR Arad cu propria-i moșie. Nu ne mirăm de faptul că prim-vicepreședintele Pavel Sârbu se întreba cu indignare „de ce oamenii de valoare preferă să se înscrie în PSDR sau în PUR, evitând PDSR-ul..."

Înțelegem indignarea d-lui Pavel Sârbu și căutăm să-i dăm un răspuns. Cine este vinovat de această stare de lucruri? Nu tocmai „conducătorul" PDSR Arad, care nu înțelege nicidecum că opt ani de pedeserism l-au epuizat până în pragul penibilului? Cine mai suportă astăzi să stea lângă un om care trasează pe hartă autostrăzi imaginare, visează la „Țara Zărandului" sau la „Drumul moților"? Toate s-ar putea rezolva printr-un gest cât se poate de creștinesc: *demisia!* Asta, ca să nu se ajungă în situația în care oamenii de valoare din Biroul Executiv al PDSR Arad să fie obligați să ia singura măsură rămasă la îndemână...

V.D. TOTH

NENOROCIRE PE STRADA MOLIDULUI

Marți seara, pe strada Molidului din Arad în casa de la numărul 27, s-a petrecut o nenorocire. În timp ce D. Pușcău încerca să ia butelia de la aragaz, a făcut-o de oaie. Cu cheile metalice cu care lucra, a provocat o scânteie fapt care a dus la aprinderea buteliei. Aceasta a început să ardă ca o torță. Lucrurile din bucătărie s-au aprins. Disperat, tânărul a luat butelia în brațe ca să o scoată afară. Nu a făcut decât vreo câțiva pași cu butelia pentru că flăcările i-au aprins fața, gâtul și mâinile. A aruncat cât colo butelia. A aprins altfel și mobilierul dintr-o altă cameră. Noroc că nu a explodat butelia. Tatăl tânărului s-a ales și el cu arsuri ușoare pe față.

D. Pușcău a fost internat la Spitalul Județean cu arsuri de gradul I și II. În timp ce el era transportat la spital, pompierii militari s-au apucat să stingă focul care începuse să se extindă și la acoperișul casei. A ars mobilierul din două camere plus 25 metri pătrați de acoperiș în valoare de 50 milioane de lei.

N. O.

LA FURAT DE ȚOALE

Zilele trecute, Mamajdi Florica de 46 de ani, de loc din Aluniș a pus ochii pe o plasă a lui A.G., care o păzea... în timp ce dormea în sala de așteptare din Gara Mare.

Femeia s-a ales cu hainele din sacoșă care erau în valoare de 1,5 milioane de lei. Însă, n-a avut prea mult timp să se învârtă îmbrăcată cu ele prin fața oglinzii pentru că a fost prinsă de polițiști care acum o cercetează în stare de libertate.

Pentru fapta sa nu-i exclus să poarte câtăva vreme țoale vărgate!

MUZEUL JUDEȚEAN ARAD ȘI-A LANSAT CELE MAI RECENTE PUBLICAȚII

În spațiul generos oferit de SC Prolibris SRL - **Librăria „Ioan Slavici"** - Muzeul Județean Arad și-a lansat, ieri, ultimele publicații, rod al cercetării muzeografilor arădeni. Dl. **Pascu Hurezan**, directorul Muzeului Județean, a prezentat cele trei reviste: **Ziridava** (nr. 22) cuprinde cercetări din arheologie, istoriografie, arhivistică (coordonator: Peter Hügel), **Modele de conviețuire în Europa Centrală și de Est** investighează conviețuirea populației majoritare cu minoritățile naționale (coordonator: Rodica Colta), **Intermedia** - revistă editată de grupul „Kinema Ikon" (coordonator George Săbău). Aceste publicații au văzut lumina tiparului la Editura „Trinom", cu sprijinul financiar al Consiliului Județean Arad.

În același context s-a lansat și volumul **„Biserici medievale din județul Arad"**, de **Pascu Hurezan** și profesorul clujean **Adrian Rusu**. S-au referit la această carte P.S. **Timotei Seviciu**, episcop al Aradului, **Dumitru Țeicu** - directorul Muzeului Banatului Muntean din Reșița și autorul clujean. Cu toții au subliniat valoarea științifică a acestei lucrări, care îmbină istoria propriu-zisă cu arheologia, istoria artei, teologia.

C. L.

EDUARD CUCOȘ, FOST PRIMAR LA PĂULIȘ, FACE PRECIZĂRI

În urma publicării în ziarul nostru din 7 martie a.c., a articolului **„Abuzuri în serviciu ale foștilor edili ai comunei Păuliș"**, fostul primar, Eduard Cucoș, a făcut niște precizări.

Dumnealui susține faptul că deplasările efectuate la Iași și Predeal nu au avut la bază motive personale. „Ele s-au făcut în interesul Păulișului, singura comună din județul Arad care a fost și este membră în Comitetul Director al Asociației Comunelor din România. Din această colaborare, prin fonduri PHARE, primăria comunei a beneficiat de fax, xerox și computer.

Menționez că atât la Iași cât și la Predeal a fost simpozion la care au participat atât membrii Asociației Comunelor din România cât și experți Phare din cadrul Guvernului României", a precizat dl. Cucoș.

În ceea ce privește concesiunile de terenuri, fostul primar a declarat: „Consider că licitația a fost în mare parte corectă, dar există și puncte în care legea a fost încălcată. Nici un membru al comisiei nu a concesionat vreun teren, deci nu am avut interese personale. După controlul Curții de Conturi am înțeles greșelile pe care le-am făcut împreună cu toată comisia, greșeli pe care mi le-am și asumat."

INSTANTANEE

Un român adevărat!

Nu sunt și nu am fost niciodată extremist, dar mă mândresc că sunt român și mai ales mă simt mândru și împlinit când văd că și alții gândesc asemenea mie. Iar unul dintre aceștia este IOAN COMAN, un om pe care mulți arădeni l-au cunoscut sau dacă nu l-au cunoscut, au auzit despre el fie și numai trecându-i pragul restaurantului cu același nume - **COMAN** - pe Calea Aurel Vlaicu, imediat după Piața UTA, mergând spre cealaltă piață a Aradului, Fortuna.

Despre ce este vorba? Despre faptul că în fața unității cu pricina - unic în oraș, dacă exceptăm clădirea Primăriei - **deasupra firmei proprii se află un tricolor,** vestind că aici se găsește și bate o inimă de român.

Și, ce mare lucru, vor spune, bănuiesc, destui. Așa este, poate nu este mare lucru sau poate nu este lucrul cel mai important, dar oare câți dintre noi fac măcar și un asemenea gest neimportant? Privindu-l și gândindu-mă la felul indiferent, ca să nu zic altfel, cum tratăm noi acest lucru, mi-am amintit fără să vreau de călătoria în Danemarca, **unde în fiecare localitate prin care am trecut, dar absolut în fiecare am văzut zeci și zeci de drapele daneze fluturând la porțile caselor sau a instituțiilor!**

O comparație puțin întristătoare, atenuată însă oarecum de fapta unui om precum IOAN COMAN. Un om și un român cum ne-am dori să fie cât mai mulți!

E timpul să se pună piciorul în prag!

Telefonia - mă refer la cea fixă, clasică - este unul din domeniile care - după Revoluție - a cunoscut una dintre cele mai aiuritoare creșteri. În domeniul prețurilor, evident. Bunăoară, numai în perioada octombrie 1997 - ianuarie 2001, deci **în doar 3 ani și câteva luni tarifele practicate de RomTelecom au crescut de 850 (!) de ori!** Vorba aceea: privatizare am vrut, privatizare avem! Dar asupra acestui aspect vom reveni mai pe larg cu un alt prilej.

Simțind însă că a sărit calul și mai ales sub presiunea nemulțumirii crescânde a oamenilor, conducerea RomTelecom părea că s-a potolit de vreo câteva luni de zile. Zicem părea pentru că, potrivit zicalei cu „năravul din fire", același RomTelecom a recurs la o altă șmecherie spre a mai scoate ceva bani de la oameni, respectiv nu a mai mărit prețul impulsului, care a rămas la 595 de lei, ci **a redus valoarea de timp a acestuia. Adică, dacă până mai ieri 1 minut de convorbire făcea un impuls, acum pentru același impuls timpul de convorbire s-a redus la 40 de secunde.** Altfel spus, dintr-un foc, RomTelecomul ți-a „păpat" 20 de secunde la fiecare minut!

Și, uite așa se face că dacă, știu eu, în 1996 pentru un impuls puteai vorbi 3 minute, în anul 2000 timpul alocat a scăzut la 1 minut, pentru ca pentru același impuls - al cărui preț a crescut între timp ametitor - să mai poți vorbi azi doar 40 de secunde!

Să vedem ce va mai urma, pentru că în mod sigur RomTelecomul nu se va opri aici, dacă Guvernul și Parlamentul, așa cum au promis, nu vor pune piciorul în prag!

Comunicatul nr. 1

Am primit mai zilele trecute la redacție o scrisoare manifest pe care o redăm mai jos.

Liga Comuniștilor din România
Comunicatul nr. 1/2001

1. Social-democrația este o forță de dreapta prin promovarea practică și programatică a Noului Capitalism. De aceea, comuniștii fundamentaliști sunt în opoziție totală, ireductibilă și ireversibilă față de regimul PDSR.

2. Partidele autointitulate „socialiste"/„muncitorești" au fost măturate chiar de către clasele muncitoare, întrucât aceste partide au dat uitării adevărul simplu, dar veșnic și universal că „sătulul nu crede flămândului" și deci nici patronul muncitorului. Astfel, Ceaușescu a ajuns colacul de salvare pentru tot felul de imbecili și șarlatani politici.

3. Comuniștii naționalisti-fundamentaliști luptă pentru a fi instaurată: **Puterea Muncitorească în România Mare.** Vom construi România Românească contra „României europene", contra capitalismului național, contra internaționalismului capitalist.

4. România este la răscruce, poporul este pe marginea prăpastiei, clasele muncitoare sunt proletarizate, divizate, dezbinate și decimate, iar societatea se împarte în stăpâni, slugi și revoluționari. Nu mai există decât: * o singură cale - **Noua Revoluție Proletară**; * o singură armă: **Partidul Comunist al Muncitorilor**; * trei stele călăuzitoare: **Vladimirescu, Lenin, Che Guevara.**

5. Noua Revoluție Proletară va aplica Directiva Zero: **„ia de la bogat și dă la sărac!"** și nu va ezita o clipă să ridice mâna asupra proprietății private.

Trăiască Miron Cozma, Ilie Ilașcu, Abdullah Ocalan! Trăiască Revoluția Permanentă Mondială!

***

Am reprodus - la cerere - întocmai misiva primită, lăsându-vă pe dv., stimați cititori, să o judecați. Și să-i dați nota cuvenită și meritată!

MIRCEA DORGOȘAN

Numiri în domeniul sanitar

MUNICIPALUL ȘI MATERNUL AU NOI DIRECTORI

Din surse sigure am aflat câteva nume noi care se vor găsi la conducerea unor unități sanitare din municipiu. Astfel, la Spitalul Municipal, locul dr. Neculai Ștefănescu (ce a demisionat acum mai bine de o săptămână din funcția de director) va fi luat de **dr. Tănase Duse**, medic specialist gastro-enterolog. La conducerea Spitalului Matern va fi numit probabil **dr. Iulian Șendroiu**, medic primar obstretică-ginecologie. **Dr. Dorin Lazăr** urmează a fi confirmat oficial în funcția de director al Spitalului Județean. Singura instituție a cărei conducere va fi menținută este Inspecția Sanitară de Stat, în fruntea căreia se află **dr. Mihai Țârcuș**.

D. D.

VIN (DE PROBĂ) HINGHERII!

Foto: ONORIU FELEA

La o săptămână după ce a demarat la București, acțiunea de prindere a câinilor vagabonzi debutează și la Arad. Este foarte probabil ca acest lucru să se întâmple chiar mâine. Singurul semn de întrebare îl pune pistolul cu tranchilizante, cu ajutorul căruia vor fi prinși câinii. El a fost achiziționat din Elveția contra sumei de 15 milioane de lei, dar încă nu a ajuns la Arad. Dacă va ajunge în cursul acestei zile, o echipă formată din trei angajați ai Gospodăririi Comunale va descinde pe strand pentru o acțiune de probă. Prinderea câinilor se va face pe timpul nopții, pentru că atunci ei pot fi găsiți mai ușor în haite. Odată ce vor fi luați de pe stradă, vor fi vaccinați, sterilizați și deparazitați. Câinii vor fi plasați apoi în adăpostul special amenajat pe Calea Bodrogului. Până când acesta va fi plin la capacitate (200-250 de locuri) nu se pune problema euthanasierii câinilor.

D. DUȚU

DATORIILE SPITALELOR VOR FI PLĂTITE DIN BANII NOȘTRI

■ CAS trebuie să achite 34 de miliarde de lei

Conform HG 175/2000, Casa de Asigurări de Sănătate (CAS) este obligată să achite datoriile spitalelor, pe anul 2000, către furnizorii de medicamente și materiale sanitare. Valoarea totală a datoriilor acumulate de spitalele din județul Arad până la sfârșitul anului trecut, se ridică la 34 de miliarde de lei. 60% din această sumă reprezintă obligații nedecontate pentru medicamente și materiale sanitare.

Pe primul loc în topul datornicilor se situează Spitalul Județean, cu 16 miliarde de lei (din care 11 pentru medicamente și materiale sanitare), urmat de Municipal cu 12 miliarde și alte spitale cu câte 1-1,5 miliarde de lei datorie.

„În mod normal nu ar fi trebuit să se ajungă la aceste datorii, pentru că fiecare spital a avut un buget. Bugetul a fost calculat pe niște criterii și pe niște norme aprobate prin hotărâri de guvern. Faptul că au apărut datoriile este rezultatul lipsei de contracte cu furnizorii de medicamente și materiale sanitare și angajarea de cheltuieli peste sursa de finanțare" - spune dr. **Gheorghe Domșa**, directorul CAS Arad.

Banii necesari pentru achitarea datoriilor spitalelor vin din contribuția fiecăruia dintre noi la fondul asigurărilor de sănătate. Nu există fonduri suplimentare. „Din păcate, cu aceste 34 de miliarde care reprezintă datoriile pe anul trecut, înseamnă că în bugetul Casei din acest an vom suplimenta cheltuiala pentru servicii cu 34 de miliarde. Această cheltuială va duce la creșterea per ansamblu la capitolul de cheltuieli, lucru care ar putea duce la cumularea altor datorii corespunzătoare anului 2001" - adaugă directorul CAS.

Deși în HG 175 se face referire doar la datoriile pentru medicamente și materiale sanitare, dr. Domșa crede că CAS trebuie să plătească toate datoriile spitalelor. Asta pentru că așa s-a întâmplat și în ultimii doi ani. „Este al treilea an consecutiv în care ne vedem obligați să plătim datorii făcute peste un contract ferm încheiat între noi și spitale" - conchide directorul CAS.

D. DUȚU

Municipalul a încheiat anul 2000 cu 12 miliarde de lei datorie.

La Bârzava, abandonată de mama naturală

O FETIȚĂ DE NOUĂ LUNI, A IERNAT ÎN ÎNGRIJIREA MAI MULTOR FAMILII

Începând din toamna trecută o fetiță de numai câteva luni se află în întreținerea și sub oblăduirea unor familii de săteni din comuna Bârzava. A fost îngrijită o vreme de familia Rotici, apoi a stat la familia doamnei Lenuța Covaci din Bârzava, după aceea la o familie din satul Dumbrăvița. De o vreme încoace se găsește la Constanța Costea din satul Monorostia nr. 82. „Fetița are vreo 9-10 luni, ne spune d-na Costea, se numește Denisia Alexandra iar pe mama ei o cheamă Dana, o femeie venită de prin părțile Brăilei".

Câtă vreme fetița a fost în grija altor familii, mama ei mai venea după scurte perioade s-o vadă și să-i aducă câte ceva. Acum, după cum afirmă interlocutoarea, a trecut o lună de zile de când n-a mai văzut-o nimeni în zonă...

Din discuțiile purtate cu mai mulți săteni, am reținut faptul că Dana (dacă ăsta i-o fi numele) este o tânără înaltă, subțirică și blondă și că își făcea veacul prin parcările de pe Valea Mureșului, având „reședința" la popasul „American Star".

Dr. Dan Petrilă, medicul de familie din comună ne-a declarat: „Cunosc cazul respectiv și am verificat situația. Cu toate că Constanța Costea este mama a încă 3 copii pe care îi crește și educă, se ocupă în mod corespunzător și de fetița în cauză, care este sănătoasă și bine îngrijită, iar starea de curățenie este bună. Oricum, cred că ar trebui să fie sesizați și cei care se ocupă de protecția copilului".

IOAN CORNEL LERIC

TRANZIȚIA NE ÎNNEBUNEȘTE

Statisticile Centrului de Calcul al Ministerului Sănătății și Familiei arată că numărul persoanelor cu tulburări psihice a crescut cu peste 28 la sută în 1999 față de 1990, în condițiile în care populația a înregistrat o scădere numerică. Bolile psihice afectează, în special, populația tînără, 80 la sută dintre bolnavi avînd vîrsta sub 54 de ani.

"În România, ca urmare a situației economice și sociale, sănătatea mintală ar trebui să fie o prioritate, dar noi nu avem încă o politică în acest domeniu, iar bugetul alocat acestui sector este de doar trei la sută din bugetul pentru sănătate", a spus Bogdana Tudorache, președintele Ligii Române pentru Sănătate Mintală (LRSM).

Vârfurile

ADĂPOST ÎN GRAJD, PRINTRE PĂDUCHI

Carolina Budugan, de 61 ani și fiul ei Gligor Ioan, de 35 de ani sunt din satul Lazuri, comuna Vârfurile. Au rămas fără adăpost și, din toamnă până acum, au supraviețuit într-un grajd. Se hrăneau din ce la aduceau vecinii, de milă. Trăiau într-o mizerie cumplită: erau plini de păduchi. Carolina Budugan, avea patul protejat doar de un „acoperiș" și doi pereți, iar sub ea mișunau păduchii. La fel și fiul ei care își petrecea noaptea într-o iesle, fără așternut. După mai multe insistențe ale presei, viceprimarul din Vârfurile s-a hotărât să o trimită la un spital. În cele din urmă a venit o ambulanță care i-a luat pe cei doi din adăpostul improvizat în grajd.

Salvarea a fost însoțită de Organele locale, rolul cel mai important în această acțiune avându-l plt. adj. Dumitru Popa, șeful postului de poliție din comună.

Foto-text: VOICU SIDA

Grup AS

VĂ OFERIM AZI SIGURANȚA ZILEI DE MÂINE

– interviu cu doamna RITA ROMANSKY, director al Sucursalei Arad a Grup As

Cu toate că nu a împlinit nici trei ani, fiind înființat în aprilie 1998, Grup As a reușit la finele anului 2000 să devină a șasea societate de asigurări dintre societățile non viață de pe piața românească. Această performanță deosebită este consecința profesionalismului și devotamentului angajaților societății. Grup As a reușit să deschidă agenții proprii în toate județele țării și să ofere clienților produse adaptate tuturor nevoilor.

– Cine este Grup As?

– În acest moment, Grup As are un capital social vărsat de 65.523.230.000 lei (capital 100% privat autohton), ultima majorare având loc în luna ianuarie a anului curent. În anul 2000 societatea a reușit să încaseze prime de asigurare în valoare de 225 de miliarde de lei, fapt ce a propulsat-o în rândul celor mai puternice societăți de asigurare românești. Pentru ca asigurații noștri să se bucure de o securitate maximă, societatea noastră și-a ales ca parteneri de reasigurare companii de reasigurări arhicunoscute precum Members of Lloyd's Syndicate, Cologne Re și Hannover Re. Mai mult, toate formele de asigurări facultative plus RCA au fost avizate de OSAR (Oficiul de Supraveghere a Activității de Asigurare și Reasigurare), iar Cartea Verde a fost avizată de BAR (Biroul de Asigurare și Reasigurare).

– Care sunt principalele domenii de asigurare de care vă ocupați?

– Grup As fiind o societate de asigurare non viață, încearcă să vină în întâmpinarea nevoilor clienților printr-o gamă diversă și flexibilă de produse, din care amintim doar câteva: avarii și furt auto, incendiu și alte pagube la bunuri, răspundere civilă, asigurări agricole și de animale, cartea verde, asigurări de aviație, asigurarea obligatorie de răspundere civilă auto, risc financiar (avem avizul Ministerului Finanțelor).

– Am înțeles că în ultima perioadă au survenit schimbări la Sucursala Arad a Grup As...

– Într-adevăr s-a schimbat conducerea Sucursalei Arad pentru a putea îmbunătăți calitatea serviciilor oferite clienților. Momentan în județ sunt deschise trei agenții la Lipova, Nădlac și Ineu și ținând cont de potențialul nostru economic și cultura deosebită în domeniul asigurărilor suntem hotărâți să dezvoltăm cât mai repede și cât mai mult rețeaua noastră. Astfel, vom înființa încă patru agenții în localitățile importante ale județului și mai multe puncte de lucru pentru a ne putea apropia tot mai mult de clienții noștri.

– Care sunt țelurile pe care Grup As și le propune?

– Dorința noastră a celor de la Grup As este aceea de a servi cât mai bine clientul. Lucrez de 12 ani în domeniul asigurărilor și aș dori să valorific această experiență pentru a propulsa Sucursala Arad a Grup As pe locul trei la nivel județean. Vom face tot posibilul pentru ca cei care reprezintă sucursala să dovedească faptul că interesul clientului este pe primul plan. Pentru aceasta am găsit formule care satisfac fiecare necesitate în parte. Vom reduce timpul de acordare a despăgubirilor. Deja am creat o rețea proprie de ateliere de reparații auto, colaborăm cu firme de construcții specializate în domeniul rezolvării daunelor apărute la locuințele asigurate.

Facem toate acestea fiindcă noi știm că relațiile economice și sociale pot prospera doar într-un mediu dominat de siguranță, siguranță pe care o oferim noi. În plus, Grup As recompensează fidelitatea clienților săi. La Tombola Mileniului, arădenii Dușan Milin și Cserveny Iosif care sunt și asigurații noștri, au câștigat câte un televizor color LG.

– Unde este situat sediul Sucursalei Arad a societății de asigurări Grup As?

– Noi așteptăm clienții în fiecare zi lucrătoare, între orele 9-17, la sediul nostru ce se află lângă **Piața Romană, în Piața Veche nr. 19 (vizavi de Casa cu lacăt) și la numărul de telefon 214.323.**

„RECORDUL MEU - TREI CONCERTE ÎNTR-O ZI"

Mărturisește pianistul JAMES KIRBY

A absolvit Academia Regală de Muzică din Londra apoi am mers la Moscova, la Conservatorul Ceaikovski, unde a studiat trei ani cu Tatiana Nikolaeva. Anual merge în Rusia pentru concerte. Lucrează ca pianist concertist, este membru al unei formații de cameră și predă la mai multe universități londoneze.

– Un adevărat turn Babel...

– Cum ați ales pianul ?

– În copilărie aveam un pian electric. Locuiam, pe atunci,în nordul Angliei și, frecvent, se întrerupea furnizarea curentului electric, fapt ce mă făcea să plâng amarnic că nu mai puteam să cânt. Atunci părinții au cumpărat un pian obișnuit și am început să cânt după ureche.

– Cum ați ajuns să studiați în Rusia ?

– Am fost influențat de pianiștii ruși. Au o fantastică școală pianistică. Richter, Gillels, Horowitz. Am fost fascinat deopotrivă de cultura rusă. La Londra am avut ocazia s-o ascult pe Tatiana Nikolaeva în concertul de Șostakovici. După concert am căutat-o și i-am spus: vreau să studiez cu dumneavoastră. N-a înțeles ce am spus pentru că nu vorbea englezește și a crezut că sunt nebun. În final s-a dumirit iar eu am reușit să merg să studiez cu dumneaei.

– Cum vă amintiți acea perioadă ?

– A fost una incredibil de bogată spiritual. Mi-am câștigat un mare număr de prieteni. Locuiam într-un cămin dezagreabil, ostil, unde erau 500 de muzicieni. Condițiile de locuit erau foarte, foarte rele, cu gătitul, spălatul, tare neplăcut, dar erau extrem de mulți oameni din multe locuri diferite. Trecând pe coridor întâlneai pe cineva din Cuba sau din Coreea de Nord. Conversațiile erau extraordinare și la întoarcerea în Anglia viața mi s-a părut tare plictisitoare.

– Impresionant! L-am vizitat anul trecut și am petrecut o noapte în același cămin. A fost deosebit de emoționant. Am mers la duș și acolo s-a risipit emoția pentru că nu era lumină și un singur duș pentru 500 de persoane. Oamenii mergeau la duș cu lumânarea. În acest sens n-a fost nici o deosebire față de când eram student. În studenție am împărțit o cameră cu un băiat din capitala Basarabiei, cu el am devenit prieten și m-a invitat împreună cu Robert Max în Rusia, apoi l-am invitat noi și a stat un an în Anglia, vreme în care a predat la universitate. E o prietenie de 15 ani.

– V-ați obișnuit și cu vodca ?

– Desigur. Îmi amintesc să într-o dimineață ne-am trezit în grădina prietenului. Cântam în trio iar după o noapte de studiu ne-am întors dimineață, străvezii și verzi la față. Cel mai bun remediu să te dregi de băutură e să mai bei ceva. Am zăcut o zi întreagă atunci.

– Alte întâmplări bizare...

– Odată a venit acordorul după concert iar cu altă ocazie am dat un concert fără pian. Și ce să faci într-o asemenea situație am stat de vorbă cu publicul.

– Cum vă încumetați ca înainte cu două zile de concert să mai dați și un recital. Antrenament rusesc ?

– Viața unui artist este foarte inegală dar pot să vă spun că am atins un record: trei concerte într-o singură zi. Și cu trio-ul am avut chiar două concerte în aceeași zi.

Discuție consemnată de
DANA TODOR
Foto: ȘTEFAN MATYAȘ

Vers lângă vocala unui mugur

Acum e clipa când primăvara are silueta unui sunet prelung, lumina e crudă și parfumată ca borangicul cojii de piersică și pământul vorbește cu cerul prin vocalele primăverii - umflând bulbul germinării - ca drojdia aluatul pâinii.

Se aud arpegiile încoltirii și-n sărbătoarea semințelor e zi de lucru.

Îmi sprijin privirea de stăvilarele dimineții și ascult străvechiul ceas al ierbii sunând deșteptarea și prin nervurile frunzelor de tei - oh, teii orașului - se aude un murmur interior ca niște note muzicale, de parcă niște sunete rotunde ar zbura prin aer - și am dori să le cuprindem în palme ca pe niște fructe mici.

E o clipă când în trupul copacilor se lustruiește inelul vegetal cu o vârstă nouă, păsărilor le crește o pădure sub aripi, bulbii rădăcinilor se fac fântâni, boturile mieilor învață să sugă laptele ierbii și-un pui de vânt - cu-n bici împletit din fuioare verzi - mână Carul-Mare spre un nou răsărit ...

Și înșeilez un vers pe vocala unui mugur lângă umbra unui cocor care luminează cerul ...

LIGIA TOMȘA

În „Palatul evreiesc", uitate de timp

EXISTĂ COMORI ASCUNSE PRIN PODELE ȘI PEREȚI?

■ Am întâlnit români fericiți care și-au scos din coșurile de fum fructiere din argint masiv!

În perioada interbelică, în special în preajma celui de-al doilea război mondial dar și după - la naționalizare - evreii au avut grijă ca rezervele de aur să nu ajungă în mâinile altora. Așa se face că aceștia au ascuns prin pereți, poduri, grinzi etc cutii sau pungi conținând cocoșei, vaze și cupe din aur și argint dar și alte lucruri de valoare. Din vorbă în vorbă s-a auzit cum că în zona Pieței Vechi, acolo unde aveau reședința mulți evrei, s-ar putea găsi ascunse prin ziduri adevărate comori. Mai mult decât atât se spune că unii dintre chiriașii ce au locuit după 1946 în aceste locuințe au spart pereții bucățică cu bucățică, căutând posibilele vase pline cu cocoșei din aur."

■ COȘURILE DE FUM CONȚIN AUR ȘI ARGINT?

„Și acum mai vin pe la uși indivizi purtând în brațe aparate de detectat metale care se oferă cu generozitate să caute prin apartamente promițând ca eventualele descoperiri să fie împărțite în mod egal. Unii chiar spun că dețin informații precise cum că undeva în coșurile de fum există locuri ascunse unde au fost depozitate rezervele de aur și argint", ne spunea dl. **Vasile Iancu**, locuitor în așazisul „Palat evreiesc". La Muzeul județean Arad s-a auzit de practicile evreilor dinainte de naționalizare, însă până acum nimeni nu s-a prezentat la ușa muzeului să spună că a descoperit ceva prin pereți, podele, poduri. Probabil de frică să nu fie confiscate respectivele valori, intrând astfel în patrimoniul statului. Domnul **Nicolae M.** a auzit legendele cu comori ascunse și locuind într-un asfel de imobil a trecut la o ... percheziție amănunțită. **„După ce am cotrobăit prin toată casa am ridicat și câteva podele, acolo unde lemnul suna altfel decât în celelalte cazuri. Inițial m-am și imaginat cu arme sau comori în brațe însă nu mică mi-a fost surpriza când am descoperit că acolo se afla o ieșire secretă în pivniță. La vreo trei săptămâni după acțiunea de căutare, coșarul venit să curețe hornul mi-a descoperit în interiorul acestuia o fructieră din argint masiv. Chiar dacă peria nu a mai adus în casă nici un obiect de valoare, totuși și acum trăiesc cu impresia că în horn s-ar putea să mai existe și alte locuri ascunse cu obiecte de valoare..."**

■ ȘI-AU ASCUNS COMORILE CU GÂNDUL DE A REVENI...

Sunt mulți evrei care au rămas aici după naționalizare și care susțin că în Sinagoga evreiească din fostul centru civic al Aradului ar exista multe comori uitate de timp. **„Evreii erau comercianți de primă mână, zgârciți de felul lor și strângăreți. În urma lor au rămas ascunse prin clădiri tot felul de obiecte de valoare ce au fost dosite pentru a nu fi găsite de comuniști. Eu cred că o mare parte a evreilor ascundeau banii și valorile și pentru a nu fi jefuiți. Când au părăsit România, cei mai mulți dintre ei n-au putut lua peste graniță prea multe dintre valorile adunate în timp ... și atunci au preferat să le ascundă pentru ca nimeni să nu le găsească în speranța că, poate nu peste multă vreme, se vor întoarce și astfel își vor recupera bogățiile. Pentru cei mai mulți dintre ei n-a fost să fie așa. După naționalizare imobilele au devenit spații comerciale, săli de dans sau și-au păstrat vechea destinație - cea de locuință. O mare parte dintre aceste imobile n-au fost revendicate rămânând astfel ale celor ce locuiesc azi în ele. Odată cu dispariția foștilor proprietari, timpul a îngropat și multe dintre comorile ce s-ar putea găsi în aceste imobile.** Peste ani, poate, aceste locuințe vor fi transformate în muzee iar arheologii vor avea posibilitatea să dea un răspuns clar asupra acestei probleme: **au existat sau nu comori ascunse prin zidurile clădirilor evreiești?!**

SORIN GHILEA
Foto: VIOREL MUSCA

Cărțile universitarilor arădeni

BAZELE PROCESELOR DIN FILATURĂ

Această lucrare - autori conf. dr. ing. Ionel Barbu - Universitatea „Aurel Vlaicu" Arad, Prep. drd. ing. Cătălin Vîlcu - Universitatea Tehnică Gh. Asachi Iași (Editura Mirton Timișoara, 2000) - reprezintă o colaborare între cadre didactice de la cele două universități și se adresează în mod deosebit studenților din anul III de la specializările Filatură - Țesătorie și Tricotaje Confecții Textile atât pentru examenul de an cât și pentru examenul de licență, dar și specialiștilor din filaturile din România.

Lucrarea are ca referenți pe profesor universitar doctor inginer **Maria Vîlcu** de la Universitatea Tehnică Gh. Asachi din Iași și pe domnul șef lucrări doctorand inginer **Alexandru Popa** de la Universitatea „Aurel Vlaicu" din Arad.

În industria textilă, în general și în filatură, în special, experiența și practica îndelungată a personalului, informațiile și observațiile practice transmise din generație în generație privind aspectele principale ale desfășurării activității au constituit mult timp baza desfășurării producției.

Apariția de materii prime noi, în special apariția fibrelor chimice (artificiale și sintetice), apariția de noi utilaje care au productivități ridicate în condițiile menținerii sau chiar creșterii calității, a introdus factori noi în ecuația pregătirii și desfășurării activității producției în filatură. În consecință, s-a trecut de la faza empirismului, la faza scientizării acestei activități, diferiți autori formulând legități sau reguli sub forma unor relații care caută să introducă în ecuație un parametru, ce urmează a se obține, cu una sau mai multe variabile care influențează în moc efectiv acest parametru. Au apărut formule relativ complicate, utilizarea cărora în varianta rezolvării manuale lua mult timp, iar rezultatul, de foarte multe ori, devenea inutilizabil sau avea o utilitate redusă din motive care nu pot fi abordate foarte pe scurt.

Lucrarea este structurată în nouă capitole și anume:

- TEHNOLOGII DE OBȚINERE A FIRELOR
- PRINCIPALELE PROPRIETĂȚI ALE ÎNȘIRUIRILOR DE FIBRE
- NEUNIFORMITATEA PROPRIETĂȚILOR ÎNȘIRUIRILOR DE FIBRE
- OPERAȚIILE DE AMESTECARE - DESTRĂMARE - CURĂȚARE
- CARDAREA
- LAMINAREA ȘI DUBLAREA
- PIEPTĂNAREA
- OPERAȚIA DE TORSIONARE
- ÎNFĂȘURAREA

Cu speranța că lucrarea este utilă celor cărora se adresează, autorii mulțumesc anticipat celor care vor semnala eventualele greșeli care s-au strecurat precum și pentru eventualele sugestii atât cu privire la forma cât mai ales la conținutul lucrării.

V. FILIP

Festivalul - Concurs Național de Poezie

AVANGARDA XXI

(Ediția a II-a)

Fundația Culturală „Georgeta și Mircea Cancicov" organizează în zilele de 28-29 iunie 2001 a doua ediție a Festivalului - Concurs Național de Poezie „AVANGARDA", manifestare care își propune descoperirea și promovarea valorilor autentice din țară în materie de creație lirică.

■ Condițiile de participare:

Pot participa toți creatorii de poezie din țară care nu au depășit vârsta de 35 de ani și care nu au debutat editorial.

■ Desfășurarea concursului

Concurenții vor expedia până la data de 18 iunie a.c., (data poștei) un număr de 20-25 poezii dactilografiate în trei exemplare, pe adresa: strada Vasile Alecsandri nr. 3 (Casa Cancicov) Bacău, Cod 5500, cu mențiunea **„Pentru concursul Avangarda XXI".**

Lucrările vor purta un motto, iar fișa autorilor (care va conține, în mod obligatoriu, numele și prenumele, data nașterii, profesia, adresa, numărul de telefon) se va introduce într-un plic închis care va avea același motto cu cel al lucrărilor.

Organizatorii vor asigura pentru laureații acestei ediții cazarea și masa, transportul urmând a fi suportat de către concurenți.

Concurenții premiați vor fi anunțați telefonic sau telegrafic pentru a participa la festivitatea prilejuită de acest eveniment.

Manuscrisele nu se înapoiază.

Premiile

Se vor acorda următoarele premii:

- Premiul I: 5.000.000 lei

(Editura Fundației Culturale Cancicov va tipări volumul de debut al premiantului).

- Premiul II - 4.000.000 lei;
- Premiul III: 3.000.000 lei.
- Se vor acorda o serie de premii din partea unor reviste literare din țară, publicații, posturi de radio și televiziune, instituții și agenți economici.
- Poemele autorilor premiați vor fi publicate în Antologia „Avangarda XXI".

Juriul va fi alăctuit din personalități marcante ale literaturii române.

Relații suplimentare la telefon **034 - 11.82.36** sau mobil **093712227.**

De 8 Martie, de ziua femeii

Mama

Micuții din clasa I A, de la **Școala Generală nr. 5**, ajutați de învățătorul Radu Gavril, au confecționat felicitări de 8 martie, pentru mămicile lor. Cum cuvintele valorează mai mult ca orice, copiii ne-au spus, cu francheța specifică vârstei, câte ceva despre Mama.

– Cum arată mama ta?

Roxana: „Are păr scurt, roșcat, nu e prea înaltă."

Bianca: „Păr maro și ochi căprui. E frumoasă".

Alex: „Păr mai scurt, e blondă".

– De ce te ceartă mama?

Bogdan: „Strigă la mine când nu îmi fac temele la buna'".

Sergiu: „Când sunt rău și răsfir foile prin casă și nu adun jucăriile."

Paul: „Eu iau lada și împrăștii jucăriile în mijlocul camerei și apoi plec la un prieten. Le strânge bunicul."

– Cum o ajuți pe mama?

Răzvan: „La mâncare, amestec în cartofi. Și la curățenie. Șterg praful, când am chef."

Lavinia: „Eu mai merg și la vecina, să cumpăr ouă, că are găini."

Bogdan: „Duc gunoiul. Iau pâine, lapte. Aprind aragazul."

– Ce ai vrea să faci și mama nu te lasă?

Iza: „Să sar pe pat. Nu mă lasă că-i vechi și se strică."

Larisa: „Eu vreau să mă învârt (ne arată cum se învârte). Mama nu mă lasă, buna' da. (Rep: „Nu ametești"?) Dacă ametesc, mă opresc un pic".

Dănuț: „Nu mă lasă să spăl vasele când vin de-afară".

Lavinia: „Vreau să mă îmbrac în fuste scurte de vară. Mami nu mă lasă, zice că-i prea frig."

Florina: „Eu iau fustele lu' mami. Mă împiedic în ele, cad pe burtă. Mami mă lasă, mă lasă și să mă joc în dulap."

– Ce reprezinți tu pentru mama?

Alex: „Un buchet de trandafiri roșii."

Roxana: „O pereche de cercei".

Otto: „O mașină."

ȘI UN FIR DE FLOARE AJUNGE...

Chiar dacă de 8 Martie nu dau petreceri zgomotoase sau nu merg la coafor, femeile simt această zi ca pe o zi a lor, specială. Cele cinci muncitoare de la S. C. Arcart SRL, având între 21 și 45 de ani, au primit întotdeauna o „atenție" din partea soțului. În general flori, dar și ciocolată, parfumuri.

Marcela Lupei a primit până acum de la soțul ei o brățară de aur, un ceas de aur, pe care le-a... pierdut. Prietenul (actual soț) al **Corinei Dobre** i-a oferit anul trecut un lănțișor de aur. Și de la copii au primit câte ceva - Marcela un trandafir mare, iar **Czank Beata** (Betty) un borcan vopsit, meșterit la grădiniță de copilul ei, cu o floare.

Însă pentru ele nu pare să conteze atât valoarea cadoului, cât **„o mică atenție, să-și aducă aminte că-i Ziua Femeii; și un fir de floare ajunge"**, spune Betty, mărturisind că **„cel mai mult mi-aș dori un cuvânt bun în familie."** **Irina Lipitoru** apreciază această zi - **„îmi place că se sărbătorește, mă simt foarte bine"**. Iar **Irina Tămaș** completează **„între zilele cenușii, să mai avem o mică lumină"**.

Pentru azi, Marcela recunoaște că nu știe ce va primi de la soțul ei, însă e sigură că nu va uita, **„e foarte atent"**. Oricum, fiind mecanic de locomotivă, astăzi tocmai nu e acasă. Și dacă soții uită? Betty: **„Dacă uită ziua asta, își recuperează"**.

Cele două Irine sunt felicitate nu doar de soți, ci și de prieteni, colegi, șefi, li se oferă multe flori, **„toată casa e plină de flori"** (Irina Tămaș). Și Betty la fel.

Însă femeia nu își uită rolul de gospodină nici de ziua ei. Irina Tămaș face „mici pregătiri", o prăjitură, ceva. Betty cumpără sărățele. **„Bineînțeles că îi servești. Să fie și ei mulțumiți"**.

ȘI BĂRBAȚII ȘI-AR DORI O ZI A LOR...

Cel puțin pentru o săptămână pe an, florăresele sunt cele mai căutate. Motivul e simplu, între 1 și 8 martie ne-am obișnuit să oferim flori femeilor din preajma noastră. Am stat câteva ore în apropierea unei florărese cu gândul de a urmări reacțiile bărbaților atunci când cumpără flori. Evident că în aceste zile doar bărbații cumpără flori, motiv pentru care probabil că sunt și prețurile atât de pipărate. În orice caz, pentru a pune mâna pe un buchet cu flori cu care să nu-ți fie rușine să te înființezi în fața ființei iubite, trebuie să scoți din buzunar cam 100.000 lei. Interesante de urmărit au fost răspunsurile unor cumpărători de flori pe care i-am întrebat cum întrevăd posibilitatea existenței unei zi a bărbaților. Tânăr și energic, **Mihai Corbu** (21 ani) consideră că: **„de două ori pe an e ziua femeii și în rest sunt zilele bărbaților. E adevărat că nouă nu ni se fac cadouri însă faptul că suntem bărbați nu e oare suficient?!"**

După ce a plătit trei fire de garoafe, **Liviu E.** (34 ani) ne spune că **„n-ar fi rău să avem și noi o zi a bărbaților. Mă întreb ce mi-ar face cadou soția mea că ea nu se prea pricepe la chestii de astea..."**

O mare parte a celor chestionați n-au vrut să-și divulge numele, în schimb erau întru totul de acord cu existența unei zile a bărbaților, moment în care să aflăm fiecare dintre noi cam cât prețuim pentru femeile din jur. **„Ar fi dom'le cazul să le văd și pe femei cum vin la noi cu cadouri, că eu le tot împart. Încep cu mărțișoare și-mi golesc buzunarul atunci când trebuie să dau tipelor cadouri de 8 Martie"**, consideră **Andrei F.** (27 ani). Dacă în trecut buchetul cu flori era cel mai ieftin mod de a face o surpriză plăcută femeilor, actualmente un buchet de flori ajunge până la fabuloasa sumă de 300.000 lei. Asta ca să nu mai vorbim de un coș cu flori care, ieri, putea fi cumpărat la suma de 700.000-800.000 lei. Bineînțeles că n-am văzut pe nimeni să se înghesuie a lua coșuri cu flori. Cele mai căutate erau buchetele cu trei fire de garoafe sau trandafiri. În schimb, la „cale", florile cele mai scumpe de prin pietele noastre, bărbații se uitau ca la o **divă**. Nu că femeile din jurul nostru n-ar merita aceste flori însă buzunarul celor mai mulți e destul de „subțire" și nu prea ne putem permite să dăm aproape un salariu pe florile de 8 Martie. În orice caz, cele mai frumoase flori nu sunt cele vândute de florărese ci „florile" care ne suportă și conviețuiesc zi de zi alături de noi - **femeile!**

UN CADOU DE LA DASCĂLI PENTRU DASCĂLI

De obicei, în ziua de 8 Martie, profesoarele sunt cele care primesc cadouri. De data aceasta, le-am provocat să fie ele cele care oferă, nu flori sau suveniruri, ci câteva cuvinte frumoase în adresa foștilor dascăli.

Livia Marinescu: „Profesorul Mihai Mada. A fost un adevărat îndrumător spiritual, ca un fel de «guru» pentru noi. Nu își făcea doar meseria, ne și forma. Ne-a trezit gustul pentru literatură, pentru cultură. Am citit atunci o bibliografie egalată doar în doi ani de facultate. Orele sale au rămas de neuitat. Îi suntem recunoscători pentru tot - profesionalism, relația cu elevii. Eram conștienți de atunci că este un om deosebit."

Mariana R.: „Mi-e greu să vorbesc despre oamenii care-mi sunt foarte dragi. Mi-e teamă de banal și banalizare. Totuși, modelul meu de profesor este Doamna Adriana Iercan. Eleganță și delicatețe, sobrietate și căldură, discreție. Ce bine că am avut norocul ca tocmai dânsa să-mi dea pâinea de-o viață!"

Valentina Iegariu: „E mult de atunci, de când am avut mentori și modele. Mentorul meu din liceu, căruia îi aduc peste decenii piosul meu omagiu, este fosta mea profesoară de literatură română de la Liceul «Nicolaus Lenau» din Timișoara, Maria Nicoli. Dincolo de faptul că mi-a format un orizont cultural, că m-a învățat să citesc o carte în spiritul ei, mi-a fost model în comportament, în ținuta morală. Îi datorez enorm și dacă după atâția ani nu mai țin minte numele multor profesori, este pentru că mi-au spus prin ei înșiși prea puțin. Pe doamna Nicoli n-am uitat-o și am încercat în cei 32 de ani de activitate la catedră să-i semăn cât mai mult."

Ramona Csiki: „Sunt doi profesori care mi-au rămas în amintire, în egală măsură, fără a putea face o ierarhie - profesorul Alexandru Mihalache (de română) și profesorul Aurel Christian (de engleză). Ei m-au învățat să iubesc literatura, limba engleză. Cred că e foarte important că am fost îndrumată în aceste două direcții de doi oameni de excepție. Cred că o pasiune nu poate fi împlinită fără ajutorul unor oameni care au făcut din ea o meserie. Doresc să le mulțumesc și sper că sunt mândrii că eleva lor le-a împlinit visurile și le-a devenit colegă."

Grupaj realizat de CĂTĂLINA LATU; MONICA ARDELEAN; SORIN GHILEA; Foto: ONORIU FELEA

DESPRE EMANCIPAREA FEMININĂ (II)

Cu uriașa energie pe care o consumă zilnic în gospodărie, adăugată creierului ei mai dezvoltat decât al bărbatului (raportat la greutatea corporală) **fiecare femeie** ar fi putut deveni o superspecialistă, cu bogat palmares de realizări.

Și de fapt, adevărata emancipare, femeile, și-au obținut-o prin curajul cu care au cerut-o, dar mai ales prin capacitatea lor creatoare ...

Și pentru a nu-i deranja pe bărbați și pentru a nu le șterge zâmbetul îngăduitor, indulgent mă opresc la câteva exemple din antichitate și alte vremi de mult trecute și numai din câteva domenii de creație ...

La Alexandria, la celebra școală de matematică și filosofie, este cunoscută pentru prima dată în lume o femeie matematician și filosof Hypatia, fiica învățatului Theon.

Prin farmecul cursurilor sale, atrăsese mulți pasionați din oraș și din străinătate, dar și ura altora care reușesc să atâte gloatele asupra ei. Se aruncă cu pietre în ea, îi este sfâșiată rochia albă în care își ținea prelegerile, apoi sfârșește legată goală de un stâlp ...

În sec. al. VII-lea î.e.n. Sappho, prima poetă a lumii de un talent remarcabil, trăiește în versuri chinurile dragostei. Prin lirica ei duce până departe faima poeziei și a insulei Lespos unde se izolase. Aici, ea conduce un cenaclu „Casa muzelor" unde împreună cu alte femei din aristocrație compuneau versuri pe care le puneau pe melodii executate la liră.

Deși despre viața ei intimă s-au scris multe adevăruri și legende, cert este talentul ei artistic care se pare că nu a fost atins de aproape două milenii ...

În sec. al V-lea î.e.n. a trăit în Beoția o altă poetă lirică - Myrtis, de la care nu s-a păstrat însă nimic, iar în sec. I, la Epidaur scriitoarea Pamphyla redă artistic conversațiile soțului ei cu diverși oameni de cultură ai vremii.

Roma antică dă singurul talent autentic prin Sulpicia, care prin elegiile sale erotice, prin lirica ei duioasă a fost o **prezență** (având și un fizic seducător), în cenaclul lui Messala, unde venea și Cicero, Horațiu , Ovidiu, Rufus ș.a.

(Ea a învins mentalitățile și prejudecățile epocii, înscriindu-și cu cinste numele între liricii antici).

În Evul Mediu, când chiar numele bărbaților care se afirmă, e atât de mic, nu e de mirare că întâlnim foarte rar numele unei femei, într-un domeniu sau altul.

Surprinzător, creștinismul, acordă femeii încredere, chiar dacă și astăzi, se duc discuții aprinse dacă ea poate sluji la altar sau nu.

Marea ciumă de la mijlocul sec. al XIV-lea îl obligă pe Papa Clement al VI-lea să accepte femeile să slujească. Dar, dacă acest fapt pare constrângere, nu la fel se explică și faptul că la Sfânta Sofia erau într-o vreme 40 de diaconese, sau la abația din Fontevrault este numită - abate - (nu are formă feminină) pentru prima dată în lumea creștină, o femeie.

În mănăstiri, departe de tumultul vieții, se formează talente ale căror creații, pe nedrept, în cea mai mare parte, istoria le-a dat uitării.

Mănăstirea Gandersheim din Saxonia sec. al IX-lea se poate mândri cu prima erudită a timpurilor medievale, călugărița Uroswitha, care scrie poeme, teatru, ode - prin care deschide drumul literaturii germane.

Mai târziu, Matilda din Magdeburg devine scriitoarea de limba germană cea mai reprezentativă din N. Europei.

Din secolul al XII-lea, Franța preia supremația prin numărul mare de femei a căror faimă depășește repede granițele țării. Între 1140 și 1200 se face auzită prima voce feminină franceză, poeta Marie de France. Alienor de Acvitania și fiica ei Marie de Compagne fac din castelul lor de la Poitiers un adevărat cenaclu.

Apar la Paris numeroase societăți de „femmes savantes" apreciate de bărbații literați dar și ironizate de unii (Molière).

Madame de Rambouillet, contesa d'Aulnoy, Marie de Flavigny, Laure Perom și mai aleș Marguerite de Navarre, M-me de Sevigné, M-me de la Fayette, M-me Geoffrin au strâns în jurul lor o serie de minți luminate.

Toate acestea au dorit să creeze frumosul și poate oarecare afirmare, dar prima care se ridică pentru emanciparea femeii este Anne Louise-Germaine Necker. Ea își permite acest lucru prin poziția socială, ca fiică de ministru și baroană, dar și prin prestigiul câștigat ca scriitoare. Prin romanele sale condamnă poziția femeii și își manifestă liberalismul, ceea ce o face indezirabilă la curte.

Madame de Stael a fost deosebită prin **emanciparea ei însăși**. Ea nu s-a implicat în jocurile de culise, nu s-a impus cu trupul, ci **prin cultură**.

Ștafeta emancipării este preluată și dusă mai departe de Aurore Dupin, cea care se va numi George Sand (cu acest prenume bărbătesc, trebuia să se îmbrace bărbătește precum odinioară Jeanne d'Arc).

De la George Sand încoace nume de prestigiu din literatura mondială încep să aibe prenume de femeie: Virginia Woolf, Katherine Mansfield, surorile Brönte, Agatha Cristie ș.a., iar Elisa Triolet, soția lui Louis Aragon, devine președinta Comitetului Național al Scriitorilor din Franța.

Iată deci că ironia lui Duchamp la adresa **emancipării femeii** (a pictat pe Gioconda călare și cu mustăți) nu-și găsește justificare.

La începutul sec. XX-lea femeile încep să capete și **drepturi politice**, după ce secole și milenii au stat mărginașe la treburile politice ale bărbaților.

Americanii introduc, în constituția lor, în 1920, dreptul la vot al femeilor iar întemeietorul Turciei moderne, Ataturk, proclamă egalitatea femeii cu a bărbatului.

Deși valul emancipării feminine a integrat și drepturile politice, femeile nu au urmărit anume aceste drepturi fiind mai mult preocupate de drepturi sociale.

Nu au urmărit anume drepturile politice, nici chiar revoluționare ca Lysistrata sau Jeanne d'Arc.

Dar, deși au fost „aduse" la conducere, multe femei s-au dovedit însă capabile de acest lucru, reușind să câștige încrederea și admirația supușilor. Zenobia - prin cultură și grandoare, Cleopatra - prin arta iubirii, Elisabetha - prin calmul englezesc, în menținerea echilibrului între catolici și protestanți.

Maria Tereza - ne spune singură că nu va ceda Silezia nici dacă ar fi să-și dea ultima **fustă** pentru aceasta.

Capacitatea deosebită de conducători politici abia lumea modernă o ia în considerare...

Și avem atâtea exemple din ... politica actuală.

Constatăm că **pudoarea**, specifică omului, dar apanaj al feminității, a fost o **piedică** în **calea emancipării femeii.**

ȘT. ZĂVOIANU

ASOCIAȚIILE DE PROPRIETARI, FAȚĂ ÎN FAȚĂ CU ARTERMUL

Masă rotundă organizată de ziarul „Adevărul“

Toată lumea știe care sunt la ora actuală relațiile dintre asociațiile de proprietari și ARTERM, gâlcevile izbucnite între cele două părți având - se cunoaște - rădăcini în timp, gâlcevi și dispute găzduite nu o dată de către ziarul nostru.

Ținând seama de toate acestea sau tocmai pentru aceasta - respectiv necesitatea găsirii unui limbaj comun și a unor soluții, ziarul „Adevărul“ a organizat o masă rotundă la care au participat: din partea Primăriei, dl. Emanoil Voicu - viceprimar, din partea Artermului, d-nele Rozalia Francz - director economic, Claudia Meșter - șef serviciu tehnic și Rodica Dobra - șef serviciu abonați, precum și câțiva administratori ai unor asociații de proprietari: Szarka Petru, Aldea Tiberiu și Ciurdaru Pavel. De asemenea, a participat din partea Asociației pentru Protecția Consumatorului, dl. Iuliu Hajas - președintele asociației.

Iată mai jos unele dintre ideile și propunerile făcute cu acest prilej.

Restituirea contravalorii contoarelor

Redacția: Contoarele pentru apă caldă și energie termică au fost montate de asociațiile de proprietari pe bani proprii, urmând, potrivit legii, ca în termen de câțiva ani sumele respective să fie restituite. Acest lucru nu s-a întâmplat, însă. Din ce cauză?

Rozalia Francz: În Licența (Reglementarea - n.n.) nr. 174 privind activitatea de furnizare, apărută în 12 ianuarie a.c., se fac precizări cu privire la contorizare, inclusiv la modul de restituire a contravalorii contoarelor montate către consumatorii casnici. Astfel, potrivit acestei reglementări, Artermul are obligația să prezinte la Agenția Națională de Reglementare în domeniul energiei programul de contorizare, în termen de 90 de zile de la data primirii licenței, program care trebuie în prealabil aprobat de Primăria municipiului Arad și care se va derula pe o durată de cinci ani. Noi lucrăm deja la el și urmează să-l prezentăm Consiliului Local împreună cu care vom stabili soluția de finanțare. Și în această Licență, ca și H.G. 348/1993, se susține restituirea costului contoarelor montate prin diminuarea contravalorii facturii, dar ca să facem acest lucru avem nevoie de o sursă de finanțare pe care o căutăm și pe care o vom găsi, sperăm curând.

Iuliu Hajas: Bine ar fi să fie așa, pentru că sunt cel puțin șase ani de zile de când tot încercăm sau încercați să rezolvați și, cum se știe, fără nici un rezultat. De altfel, același lucru l-a promis și fostul Consiliu Județean pe vremea când Artermul aparținea de Consiliul Județean. De ce nu se respectă legea care prevede clar că restituirea se face prin deducerea din consum?! Consiliul Județean și Artermul susțineau însă următorul principiu, care le convenea: contorizarea se face dintr-un fond și consumurile din altul.

Din această cauză s-a târâgănat până acum restituirea contravalorii contoarelor montate pe banii consumatorilor, cu toate că de la data promisiunii făcute de Consiliul Județean au trecut deja șase ani. Cât să mai așteptăm, pentru că banii se devalorizează pe zi ce trece, iar cei care pierdem suntem noi, nu Artermul. În decizia Consiliului Local Municipal, care patronează acum Artermul, se spune că obligația de a achiziționa echipamentele de măsurare cade în sarcina distribuitorului. Foarte bine, dar se respectă ea?

Emanoil Voicu: Aș începe prin a vă reaminti un adevăr se pare uitat și anume că Aradul este printre cele trei, patru orașe din țară care nu are probleme cu furnizarea permanentă a apei calde și căldurii. Acest lucru presupune un efort financiar imens. Da, Aradul este cu foarte puține excepții un bun-platnic, dar banii care intră de la consumatori merg numai la consum nu și la investiții, or Aradul are nevoie și de investiții, pentru a asigura în continuare același confort termic. De asemenea, Aradul este pe primul loc în țară și la ceea ce înseamnă contorizare, lucru care merită subliniat, în acest an noi sperând că vom reuși să finalizăm contorizarea la apă caldă pe oraș. În acest an, însă ca și în cei care vor veni, ne vom confrunta cu probleme mari. Mai exact, nu știu dacă vom mai putea plăti gigacaloria cu subvențiile stabilite de guvern, drept pentru care urmează să acoperim această diferență de altundeva, plus că vom avea nevoie de bani și pentru investiții în rețeaua de distribuție, o rețea care este îmbătrânită și obosită. Spre exemplu, la ora actuală, din cei 65 de kilometri de conducte ale Arterm doar cinci km sunt noi!

Pavel Ciurdaru: Toate bune și frumoase, dar pentru ce nu ni se restituie banii investiți în contorizare? În urmă cu cinci ani, când ne-am contorizat, am cumpărat contorul cu un milion de lei, iar acum nu mai pot cu această sumă, dacă aș primi-o înapoi, nici măcar să plătesc cheltuielile comune pe o lună! E normal așa? Noi nu ne lăsăm și o să facem toate demersurile necesare pentru a obține banii care ni se cuvin!

Rozalia Francz: Dacă aveam acești bani îi restituiam. Nu a fost rea-voința din partea noastră, credeți-ne!

Contravaloarea contoarelor montate de populație se ridică la ora actuală la aproximativ 12 miliarde de lei, o sumă imensă pe care, repet, nu știu de unde o vom acoperi. Căutăm mereu și vom continua să căutăm și în continuare surse pentru restituirea acestor bani.

Bun-platnic, rău-platnic ...

Redacția: Poate n-ar strica să reamintim care sunt criteriile după care o asociație de proprietari este declarată bună sau rău-platnică.

Rozalia Francz: Înainte de a începe restituirea anticipațiilor am avut mai multe întâlniri cu ULALA unde am stabilit ce înseamnă a fi bun sau rău-platnic. De altfel, în Licența 70 se precizează același lucru, inclusiv dreptul ca de la consumatorii rău-platnici să reținem anticipații. Revenind la așa-zisa definiție a noțiunii respective, la vremea respectivă noi am stabilit că e bun-platnic un consumator care a achitat toate facturile până la 1 august 2000, inclusiv facturile lunii mai și penalizările de întârziere aferente calculate. Un asemenea consumator poate să devină bun-platnic dacă, după trecerea a șase luni consecutive, el achită facturile în termenul de scadență, urmând ca în 90 de zile să i se restituie anticipația. Invers: el poate să-și piardă calitatea de bun-platnic dacă nu a plătit o factură până la data emiterii ordinului de serviciu de debranșare. Până acum avem în evidență 866 de consumatori și peste 300 de agenți economici care sunt pe punctul de a fi debranșați și, deci, de a deveni rău-platnici.

Petru Szarka: În ceea ce privește rău-platnicii, Artermul a stabilit această noțiune discutând doar cu ULAL-ul. Care nu reprezintă însă decât 20% dintre asociațiile de proprietari sau locatari. De ce Artermul nu a încercat să ia legătura și cu ceilalți? Și altceva: mai există situații în care, deși facturile au fost plătite la termen, totuși garanțiile nu s-au restituit. De ce?

Rozalia Francz: Simplu, pentru că nu puteam să chemăn 5000 de consumatori casnici și 1000 de agenți economici să discutăm cu ei calitatea de rău sau bun-platnic. Iar în Licența 70 nu se precizează nicăieri că trebuie să negociem calitatea de rău-platnic. Noi puteam s-o impunem, dar am vrut să cunoaștem măcar părerea unora dintre consumatorii noștri.

Facturile - o enigmă pentru administratori

Redacția: Mulți administratori se plâng că modul de întocmire a facturilor pentru apă caldă și energie termică este de neînțeles...

Petru Szarka: La care aș adăuga că personal nu mi se pare normal ca pentru cei care mai au încă garanțiile la Arterm, să se emită facturi anticipate.

Aldea Tiberiu: Multe facturi se cam întocmesc după ureche. Să vă dau un exemplu. La blocul meu una din facturile preliminate a fost de 15 milioane de lei, pentru ca la factura de regularizare să primesc de plată 1.500.000 de lei. Vedeți anomalia? Adică, felul - cum spuneam - după ureche de întocmire a facturilor: 15 milioane la preliminat și doar 1 milion și jumătate - de 10 ori mai puțin! - la regularizarea cheltuielilor.

Iuliu Hajas: Din punctul nostru de vedere, aceste facturi anticipate nu sunt legale pentru că Licența 70 intră în vigoare numai odată cu semnarea noilor contracte de furnizare, or contractele nu au fost semnate. Până atunci, facturările anticipate și penalizările aplicate pentru neachitarea lor, le considerăm ilegale.

Emanoil Voicu: Uitați un lucru și anume că un contract care nu este denunțat de una dintre părți rămâne valabil în continuare în condițiile în care s-a încheiat.

Rozalia Francz: Așa este. În ceea ce privește contractele care trebuia încheiate încă de anul trecut trebuie să menționăm că ele au foarte multe anexe, care trebuie personificate pentru fiecare consumator în parte. În schimb, am încheiat acte adiționale la contracte. Având în vedere prevederile dreptului civil, orice contract încheiat între părți se poate prelungi cu un act adițional.

Rodica Dobra: Facturile sunt așa cum sunt, ele fiind întocmite însă conform legii. Că unii administratori nu se pricep să le citească, e adevărat, o știu, dar serviciul nostru le stă în permanență la dispoziție și niciodată nu am refuzat pe nimeni care ne-a cerut lămuriri.

Aldea Tiberiu: Încă o clipă: revenind la chestiunea facturilor socotesc că cei care le întocmesc ar trebui să se gândească și la noi, la administratori, eu, de pildă, de unde pot să fac rost la jumătatea lunii de 15 milioane de lei spre a plăti factura preliminată?!

Înghesuială la ghișeele Artermului

Redacția: La casieriile Arterm se pierde foarte mult timp cu achitarea facturilor. Ce soluție s-ar putea găsi pentru a rezolva această situație neplăcută?

Rozalia Francz: Nici nouă nu ne convine înghesuiala și nemulțumirea clienților noștri. Această situație ne deranjează, mai ales că nu se poate lucra în condiții normale și acest lucru generează greșeli în cadrul serviciului abonați. Noi încercăm, să soluționăm această problemă prin deschiderea de casierii în diverse cartiere din oraș. Am primit deja spațiile și lucrăm la amenajarea lor. În cursul câtorva luni vor fi deschise trei asemenea casierii: una în centru, a doua în cartierul Micalaca și a treia în cartierul Aurel Vlaicu.

Emanoil Voicu: Noi încercăm să deschidem casierii comune. Am discutat deja cu cei de la Conel și Regia de Apă-Canal și am semnat un protocol. Astfel că, într-un timp cât mai scurt, într-un singur spațiu, se vor putea plăti și curentul, și apa, și căldura.

Norma de apă caldă - aberant de mare

Redacția: Norma de consum la apa caldă în sistem pausal, impusă prin hotărârea Consiliului Local este exagerată. Pe ce studiu a fost fundamentată o asemenea normă?

Claudia Meșter: Pentru a stabili o astfel de normă ne-am bazat pe studii, începând din anul 1994. Aceste norme de consum se aplică la ora actuală unui număr mic, de 2000 de persoane, care nu dispun nici de contoare de branșament și nici de contoare individuale în apartament. Sistemul, sau mai exact, norma de consum, conform hotărârii Consiliului Local, va fi actualizată periodic. Cât privește această primă normă de 11,85 mc de apă caldă pentru o persoană ea este valabilă până în această lună. În urma contorizării masive a populației noi vom recalcula și vom propune Consiliului Local o altă normă. Nu vrem să existe o normă care să-i dezavantajeze pe cei care plătesc, dar trebuie să ținem cont că, atâta vreme cât nu există un aparat de măsură nu se pot cuantifica pierderile existente în instalația interioară.

❖ ❖ ❖

Firește că discuțiile au fost mult mai întinse și, mai ales, mai aprinse, noi încercând în rândurile de mai sus să evidențiem doar principalele idei. Pe parcursul lunilor următoare, coloanele ziarului nostru fiind deschise tuturor acelora care doresc să-și spună păsul în legătură cu relațiile și natura relațiilor cu Artermul și Consiliul Local Municipal.

MIRCEA DORGOȘAN
ANCA BUGARIU
NADIA BODRAN
Foto: ȘT. MATYAȘ

„VIZĂM ÎNCĂ PROMOVAREA, DEȘI UNII RÂD DE IDEEA NOASTRĂ"

declară Marcel Coraș - antrenor principal la echipa A.C.U. Astra Trinity Arad

– Domnule Coraș, sunteți mulțumit de cum s-a comportat echipa în perioada de pregătire, inclusiv meciurile amicale?

– Ca nivel de pregătire fizică, suntem la parametri înalți, însă ca exprimare în joc, destul de deficitari. Trebuie spus că avem mulți jucători noi și e normal să fim - încă - în căutarea primului unsprezece. Despre perioada de pregătire pot spune că s-a desfășurat conform graficului, toți jucătorii răspunzând pozitiv.

– Cine este în urmă cu pregătirea?

– E adevărat, avem trei jucători cu probleme, care nu sunt suficient pregătiți. Aceștia se numesc Negrilă, Chirilă și Lung, iar de acum încolo e importantă dorința lor de a prinde lotul de 18, apoi cel de 16 și - în final - primul unsprezece. Îi aștept să confirme.

– Va fi echipa în formă maximă la începutul campionatului, ori se mai resimte oboseala din perioada acumulărilor?

– Deocamdată începem să ne omogenizăm, echipa nu e obosită, dar vârful de formă dorim să îl atingem între etapele III și IV, când avem două meciuri importante, la Telecom și acasă, cu „U" Cluj. Cu siguranță nu sunt un profet, dar să știți că tot programul de pregătire l-am făcut în așa fel încât să fim în formă maximă atunci. Rămâne de văzut ce se va întâmpla.

– Să înțelegem că A.C.U. Astra Trinity Arad se mai gândește la atingerea obiectivului, adică la promovare?

– Cum să nu ne mai gândim la promovare? E greu, recunosc, unii chiar râd de ideea noastră, dar jucătorii sunt dornici să câștige toate meciurile, ceea ce înseamnă - măcar - intrarea în posesia primelor. Practic, primele șase etape sunt decisive, lidera „U" Cluj având în acest răstimp trei deplasări grele, dintre care două la Arad, la noi și la Telecom.

– Cine a venit, cine a plecat?

– La capitolul veniri numele sunt Aslău, Roșca (ambii din Ungaria), Kovacs (Oțelul Știei), Blăniță (revenit de la Șoimii Pâncota). La plecări se înscriu Crăciunescu, Lăzău și Suciu, dar până la finele acestei săptămâni ar mai putea pleca un jucător sau doi.

– Să înțelegem că sunt probleme financiare?

– Nu e vorba de așa ceva, dovadă că - la această oră - toți sunt cu banii la zi și nimeni nu se poate plânge de vreun neajuns.

– Apropo de bani. Tot zero lei dă Astra Trinity pentru echipă?

– Situația este aceeași, noi chiar renunțând să-i mai purtăm numele. Chiar dacă în actele de la Federația Română de Fotbal nu s-au făcut modificări, lucru ce însemna alți bani, pentru noi echipa se numește A.C.U. Arad. S-a ajuns în această situație deoarece - cred eu - directorul mare nu este interesat de activitatea fotbalistică. Nu ne-au ajutat cu nimic, așa că nu suntem de condamnat că renunțăm să ne numim și Astra Trinity.

– Vine - duminică - prima etapă a returului. Sunteți gata pentru victorie?

– Sigur că da! E un meci greu, se va juca la Baia Sprie, iar adversara se numește F. C. Humana Liber, prin contopirea echipelor Phoenix Baia Mare și Progresul Șomcuta Mare, actele fiind eliberate de curând cu noua denumire. Acolo e antrenor fostul stelist Lucian Bălan, așa că vă dați seama de dificultatea jocului. Însă, elevii mei sunt cu gândul doar la victorie, pentru a rămâne - încă - în lupta ce poate aduce promovarea.

– Domnule Coraș, vă mulțumim și vă urăm mult succes în returul campionatului!

LEO SFÂRA

DOI ARĂDENI LA C.M. DE ATLETISM DE SALĂ

La sfârșitul acestei săptămâni, mai precis de vineri până duminică se desfășoară întrecerile Campionatului Mondial de atletism de sală de la Lisabona. La această competiție, la care vor fi prezenți 600 de atleți din 130 de țări, vor participa, împreună cu delegația României și doi atleți arădeni, este vorba de Ionela Târlea (în probele de 200 și 400 m) și Gheorghe Gușet (aruncarea greutății), ambii fiind legitimați la Asociația Atletismul Arădean. În avionul care a transportat, ieri, lotul atleților români spre capitala Portugaliei s-a aflat și Sandu Ion, președintele grupării atletice arădene. La această a opta ediție a „mondialelor" de sală federația internațională de specialitate (IAAF) va acorda premii în bani primilor șase clasați. Astfel: pentru medalia de aur - 40.000 de dolari, argint - 20.000 de dolari, bronz - 10.000 de dolari, în timp ce ocupanții locurilor 4, 5 și 6 vor primi 8.000, 6.000, respectiv 4.000 de dolari. Stabilirea unui nou record mondial va fi recompensată cu 50.000 de dolari. Să sperăm că printre cei premiați se vor afla și cei doi reprezentanți ai atletismului arădean. Înainte de plecarea spre Lisabona le-am solicitat celor trei scurte declarații.

◆ **Ionela Târleă:** „De câteva zile m-am transferat la clubul arădean, condus de dl. Sandu Ion și consider că Aradul a fost cea mai bună alegere pe care puteam să o fac. Săptămâna trecută am alergat 400 m la un concurs în Germania, unde am câștigat fără să am adversare pe măsură. Din păcate simt o ușoară durere la gleznă, ceea ce mă face să renunț, poate, la una din curse. Voi decide la fața locului."

◆ **Gheorghe Gușet:** „Dacă anul trecut, la C.E. de sală de la Gent am ocupat locul 5, acum am cel al 4-lea rezultat mondial al sezonului, cu o aruncare de 20,68 m, în frunte fiind americanul Nelson cu 20,80 m. Sper ca la Lisabona să prind o zi bună și să mă clasez cât mai în față. Proba mea este chiar în prima zi de concurs, vineri, la ora 17,15 (ora locală)."

◆ **Sandu Ion:** „Mă bucur că Asociația Atletismul Arădean are doi atleți la Campionatele mondiale de sală, ceea ce constituie o premieră pentru noi. Sper să obținem rezultate bune și să nu uităm că Ionela Târlea este campioana mondială în proba de 200 m, la ediția trecută de la Maebaschi (Japonia) din 1999. La o săptămână după aceste „mondiale" se vor disputa la Nisa C.E. de aruncări lungi, unde va participa și cel de-al treilea atlet al nostru, Ionel Oprea, campionul României la disc."

ALEX. CHEBELEU

LIGA CAMPIONILOR

Rezultate înregistrate, marți, în etapa a V-a a fazei secunde a grupelor Ligii Campionilor:

Grupa C

Olympique Lyon (Franța) - Bayern Munchen (Germania) 3-0 (Govou '13, '20, Laigle '71)

Arsenal Londra (Anglia) - Spartak Moscova (Rusia) 1-0 (Henry '82).

Clasament:

1.Bayern Munchen	**5**	**3**	**1**	**1**	**7-5**	**10**
2.Arsenal Londra	**5**	**2**	**2**	**1**	**6-7**	**8**
3.Olympique Lyon	**5**	**2**	**1**	**2**	**7-3**	**7**
4.Spartak Moscova	**5**	**1**	**0**	**4**	**4-9**	**3.**

Etapa viitoare - ultima (14 martie): Bayern Munchen (Germania) - Arsenal Londra (Anglia), Spartak Moscova (Rusia) - Olympique Lyon (Franța).

Grupa D

Real Madrid (Spania) - Leeds United (Anglia) 3-2 (Raul '7, '59, Figo '41 - Smith '6, Viduka '54)

Lazio Roma (Italia) - Anderlecht Bruxelles (Belgia) 2-1 (C.Lopez '39, Baronio '76 - Stoica '48).

Clasament:

1.Real Madrid	**5**	**4**	**1**	**0**	**14-7**	**13**
2.Leeds United	**5**	**3**	**0**	**2**	**9-7**	**9**
3.Lazio Roma	**5**	**1**	**1**	**3**	**6-8**	**4**
4.Anderlecht Bruxelles	**5**	**1**	**0**	**4**	**5-12**	**3.**

Etapa viitoare - ultima (14 martie): Anderlecht Bruxelles (Belgia) - Real Madrid (Spania), Leeds United (Anglia) - Lazio Roma (Italia).

Ineficacitate dezolantă

UTA - TRICOTAJE INEU 0-0

UTA: Mîrne - Buhuș, Zaha, Găman, Luca, Todea, Mărginean, Ciubăncan, Panin, A. Popescu, Fabian. **Au mai jucat:** Țapoș, Mogoșanu, Porumboiu, Drida, Hărdău, Anca. **Antrenor:** Francisc Tisza.

Tricotaje: Dulhaz - Kocsis, Weirer, Jurcă, Herman, Pap, Cristea, Muntean, Georgiu, Pantea, Toderaș. **Au mai evoluat:** Balaci, Cimbrea. **Antrenor:** Alexandru Gaica.

Au arbitrat: Mircea Bondar, Victor Ciurescu, Nicolae Dehelean.

Aproximativ 100 de spectatori au profitat de vremea frumoasă pentru a vedea la lucru atât pe UTA cât și lidera diviziei D, Tricotaje Ineu ● Jocul, deși a avut ritm a păcătuit prin lipsa de eficacitate, lipsind ocaziile clare de gol și logic și golurile ● O parte dintre utiști au părut obosiți, evoluția lor fiind mai mult decât palidă, cu toate că au fost biciuiți „vocal" de pe margine de Feri Tisza ● S-a „remarcat" Adrian Popescu, trimis de centralul Bondar la vestiare, după o combinație de proteste și înjurături ● UTA joacă azi și sâmbătă cu West Petrom, profitând de faptul că și „petroliștii" stau în prima etapă a returului diviziei C.

FLORIN COITA

PROGRAMUL RETURULUI DIVIZIEI B LA FOTBAL, EDIȚIA 2000-2001, SERIA A II-A

Etapa XVIII-a (10 martie)

Drobeta Turnu Sev.- ASA Tg. Mureș
Olimpia SM - Corvinul Hunedoara
Electroputere - Pandurii Târgu Jiu
Apullum Alba Iulia - FC Baia Mare
„Poli" Timișoara - Extensiv Craiova
Jiul Petroșani - UM Timișoara
FC Bihor - CSM Reșița
UT Arad și FCM Râmnicu Vâlcea stau.

Etapa a XIX-a (17 martie)

Corvinul H. - Drobeta Tr. Severin
FC Baia Mare - FCM Vâlcea
Extensiv Craiova - Electroputere
Pandurii Tg. Jiu - Apullum A. I.
UMT - „Poli" Timișoara
CSM Reșița - Jiul Petroșani
ASA Tg. Mureș - FC Bihor
Olimpia S.M. și **UTA** stau.

Etapa a XX-a (24 martie)

Jiul Petroșani - ASA TG. Mureș
FC Bihor - Corvinul Hunedoara
FCM Vâlcea - Pandurii Tg. Jiu
Apullum A.I. - Extensiv Craiova
Electroputere Craiova - UMT
„Poli" Timișoara - CSM Reșița
UTA - Olimpia S.M.
Drobeta Tr. Severin și FC Baia Mare stau.

Etapa a XXI-a (31 martie)

Olimpia S.M. - Drobeta Tr. Severin
FC Baia Mare - UTA
Extensiv Craiova - FCM Vâlcea
CSM Reșița - Electroputere Craiova
UMT - Apullum A.I.
ASA Tg. Mureș - „Poli" Timișoara
Corvinul H. - Jiul Petroșani
Pandurii Tg. Jiu și FC Bihor stau.

Etapa a XXII-a (7 aprilie)

Electroputere - ASA Tg. Mureș
„Poli" Timișoara - Corvinul
FC Baia Mare - Pandurii Tg. Jiu
FCM Vâlcea - UMT
Apullum A.I. - CSM Reșița
UTA - Drobeta Tr. Severin
FC Bihor - Olimpia S.M.
Jiul Petroșani și Extensiv Craiova stau.

Etapa a XXIII-a (14 aprilie)

Extensiv Craiova-FC Baia Mare
Pandurii Tg. Jiu - UTA
CSM Reșița - FCM Vâlcea
Corvinul Hunedoara - Electroputere
ASA Tg. Mureș - Apullum A.I.
Olimpia S.M. - Jiul Petroșani
Drobeta Tr. Severin - FC Bihor
UMT și „Poli" Timișoara stau.

Etapa a XXIV-a (18 aprilie)

FCM Vâlcea - ASA Tg. Mureș
Apullum A.I. - Corvinul Hunedoara
Pandurii Tg. Jiu - Extensiv Craiova
FC Baia Mare - UMT
Jiul Petroșani - Drobeta Tr. Severin
„Poli" Timișoara - Olimpia S.M.
UTA - FC Bihor
Electroputere Craiova și CSM Reșița stau.

Etapa a XXV-a (21 aprilie)

UMT - Pandurii Tg. Jiu
CSM Reșița - FC Baia Mare
Extensiv Craiova - UTA
Corvinul Hunedoara - FC Vâlcea
Olimpia S.M. - Electroputere
Drobeta Tr. Sev. - „Poli" Timișoara
FC Bihor - Jiul Petroșani
ASA Tg. Mureș și Apullum A.I. stau.

Etapa a XXVI-a (28 aprilie)

FC Baia Mare - ASA Tg. Mureș
Extensiv Craiova - UM Timișoara
Pandurii Tg. Jiu - CSM Reșița
Electroputere - Drobeta Tr. Severin
Apullum A.I. - Olimpia S.M.
UTA - Jiul Petroșani
„Poli" Timișoara - FC Bihor
Corvinul Hunedoara și FCM Vâlcea stau.

Etapa a XXVII-a (5 mai)

ASA Tg. Mureș - Pandurii Tg. Jiu
Corvinul Hunedoara - FC Baia Mare
CSM Reșița - Extensiv Craiova
UMT - UTA
Olimpia S.M. - FCM Vâlcea
FC Bihor - Electroputere Craiova
Drobeta Tr. Severin - Apullum A.I.
Jiul Petroșani - „Poli" Timișoara

Etapa a XXVIII-a (12 mai)

Extensiv Craiova - ASA Tg. Mureș
Pandurii Tg. Jiu - Corvinul H.
UMT - CSM Reșița
FCM Vâlcea - Drobeta Tr. Severin
UTA - „Poli" Timișoara
Electroputere - Jiul Petroșani
Apullum A.I. - FC Bihor
FC Baia Mare și Olimpia S.M. stau.

Etapa a XXIX-a (16 mai)

Olimpia S.M. - FC Baia Mare
Corvinul H. - Extensiv Craiova
ASA Tg. Mureș - UMT
CSM Reșița - UTA
FC Bihor - FCM Vâlcea
„Poli" Timișoara - Electroputere
Jiul Petroșani - Apullum Alba Iulia
Drobeta T. Severin și Pandurii Tg. Jiu stau.

Etapa a XXX-a (19 mai)

CSM Reșița - ASA Tg. Mureș
UMT - Corvinul Hunedoara
FC Baia Mare - Drobeta Tr. Severin
Pandurii Tg. Jiu - Olimpia S.M.
UTA - Electroputere Craiova
Apullum A.I. - „Poli" Timișoara
FCM Vâlcea - Jiul Petroșani
FC Bihor și Extensiv Craiova stau.

Etapa a XXXI-a (26 mai)

UTA - ASA Tg. Mureș
Drobeta Tr. Sev. - Pandurii Tg. Jiu
FC Bihor - FC Baia Mare
Olimpia S.M. - Extensiv Craiova
Corvinul Hunedoara - CSM Reșița
„Poli" Timișoara - FCM Vâlcea
Electroputere - Apullum A.I.
Jiul Petroșani și UMT stau.

Etapa a XXXII-a (2 iunie)

ASA Tg. Mureș - Corvinul
Extensiv Cr. - Drobeta Tr. Severin
UMT - Olimpia S.M.
Apullum A.I. - UTA
FCM Vâlcea - Electroputere Craiova
FC Baia Mare - Jiul Petroșani
Pandurii Tg. Jiu - FC Bihor
CSM Reșița și „Poli" Timișoara stau.

Etapa a XXXIII-a (9 iunie)

UTA - Corvinul Hunedoara
Jiul Petroșani - Pandurii Tg. Jiu
„Poli" Timișoara - FC Baia Mare
FC Bihor - Extensiv Craiova
Drobeta Tr. Severin - UMT
Olimpia S.M. - CSM Reșița
Apullum A.I. - FCM Vâlcea
ASA Tg. Mureș și Electroputere Craiova stau.

Etapa a XXXIV-a (16 iunie)

CSM Reșița - Drobeta Tr. Severin
ASA Tg. Mureș - Olimpia S.M.
FCM Vâlcea - UTA
FC Baia Mare - Electroputere
Pandurii Tg. Jiu - „Poli" Timișoara
Extensiv Craiova - Jiul Petroșani
UMT - FC Bihor
Corvinul Hunedoara și Apullum A.I. stau.

SENZAȚIONAL!!!

Din 2 Martie, o nouă lume a jocurilor de noroc!!!

Electronic Roulette

✸ Rulete electronice de ultimă gènerație cu 36 de numere și un singur zero, cu 5 sau 8 posturi de joc, având posibilitatea de a plasa pariurile în mod electronic.

TOT CE-ȘI POATE DORI CINEVA CARE VREA SĂ PETREACĂ O SEARĂ DE NEUITAT!

Dacă nu sunt locuri libere la posturile de joc, nu vă faceți griji!

AICI tehnologia de ultimă oră își spune cuvântul!!

Serviciile oferite de barul *Roulette Club Casino* făcând așteptarea mai ușoară!

Vino la *Roulette Club Casino* în incinta complexului hotelier ARDEALUL, și cu bani puțini, viața ta se va schimba într-o secundă!

Lasă-te sedus de fascinația jocului, de pasiunea câștigului, NUMAI LA

ROULETTE CLUB CASINO!!

(5914902)

EMOL WIENERBERGER

Vrei să construiești ?
Alege cel mai eficient mod ...
BLOCUL CERAMIC !

SISTEME DE ZIDARIE - POROTHERM

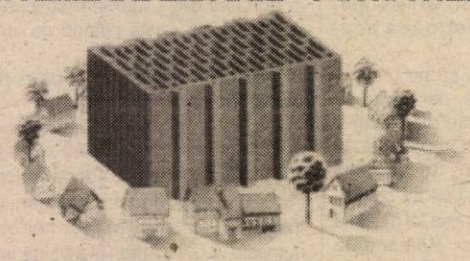

cărămida de bază a casei tale

TEL: 057 - 280179 / 280233

s.c. **AMET** s.a.

Vino la **magazinele AMET** în perioada
7 - 11 Martie
și poți beneficia de cea mai tare

OFERTĂ !

Mașina de spălat OCEAN,
18 programe, 500 rotații și
Combina frigorifică OCEAN 260 litri
la numai

5.500.000 lei

magazin SANITAS - telefon: 255.068
magazin METALUL - telefon: 255.895

VESTITA PREZICĂTOARE DIANA

Nr. 2 în topul vrăjitoarelor din 2001 în România, care a participat la multe congrese din mai multe țări, descendentă a Magiei Albe - din multe generații.

Acum se află în Arad la cerința oamenilor de bună credință pentru a ajuta în afaceri, dezleagă cununii, ajută în dragoste, alungă orice tip de farmec, vindecă boli necunoscute de doctori. Tel. 095836171 - 095082203.

(5914914)

AUGSBURG INTERNATIONAL IMPORTATOR

PIESE AUTO ORIGINALE

MARCI EUROPENE SI JAPONEZE
CAMIOANE MERCEDES, MANN,IVECO,VOLVO,DAF
ARAD STR. NICOLAE BALCESCU NR.22
TEL: 057/252595, 057/214240
FAX: 057/214191
E-mail: arad@augsburg.ro

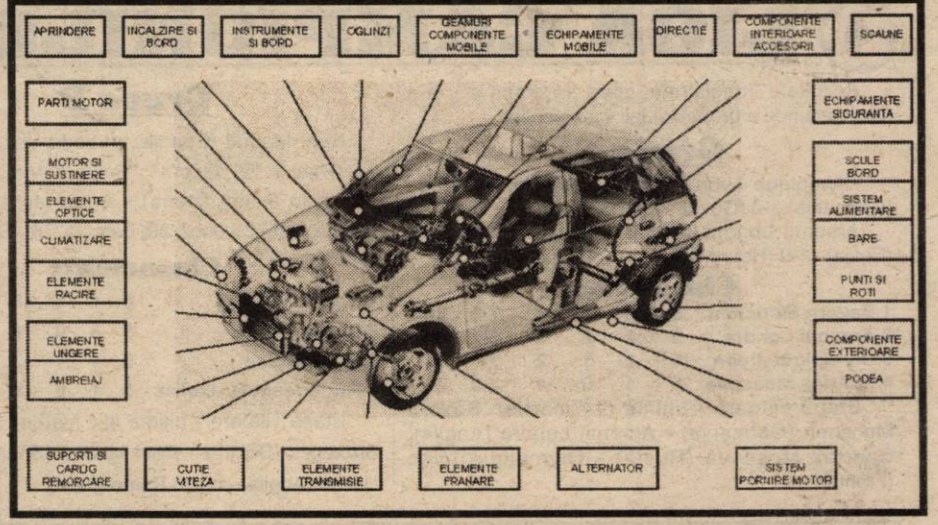

Distribuitor Autorizat **dialog**

Tic Tac Tic Tac Tic Tac Tic Tac
61 62 63 64 65 66 67

Taxare la secundă
(Ofertă valabilă pentru abonamentele cu minute incluse; primul minut este indivizibil)

Telital GM 240 E

169.000 lei* - fără TVA

PENTRU DI - 4$*

TIMIȘOARA
Piața Victoriei 2; Tel.: 056-293836
Str. Științei 4 (lângă piața Aurora); Tel.: 056-218553
Centrul comercial TERRA, standul K8; Tel.: 056-214597/163
Str. Eugeniu de Savoya 12; Tel.: 056-199662
ARAD: Bd. Revoluției nr. 35; Tel.: 057-270890
Piața Spitalului Bl. 1C; Tel.: 057-252001

SEVERIN: Str. Tudor Vladimirescu nr. 41; Tel.: 052-324040
DEVA: Bd. Decebal, Bl. 15; Tel.: 054-233633
REȘIȚA: Str. Libertății, Bl. A2; Tel.: 055-224734
ORADEA: Str. Dimitrie Cantemir nr. 8, Bl. A4, parter; Tel.: 059-134624
SIBIU: Str. Tribunei nr. 2 (în spatele magazinului Steilmann); Tel.: 069-230170

Goldstern GSM
Concurență nu avem
Always keep in touch

Toată gama de produse ALO:
Pachete ALO cu număr (ALO DA, ALO 3D și ALO)
Cartele de reîncărcare (30, 60 și 130 unități)

A L O

Te provoacă la dialog

*În limita stocului disponibil. Firma își rezervă dreptul de a modifica prețurile fără preaviz.

S.C. AGRO - HOLDING S.A.
str. Andrei Mureșau, nr. 9 - Arad

VINDE la cele mai mici prețuri!

PORUMB SĂMÂNȚĂ TRATAT CU FUNGICID
NSSC - 375 - categorie biologică F1
NASSC - 420 - categorie biologică F1
Prețul este de 45.000 lei/kg cu T.V.A. inclus.

Informații la telefon: 213416; 213417 - fax - 213418, între orele 8-16.

După primirea subvenției de 50% de la Ministerul Agriculturii, Alimentației și Pădurilor se va restitui cumpărătorului.

(5914910)

MINISTERUL FINANȚELOR PUBLICE
DIRECȚIA GENERALĂ A FINANȚELOR PUBLICE A JUDEȚULUI ARAD

PUBLICAȚIE DE VÂNZARE
Anul 2001, luna martie, ziua 20

În temeiul titlurilor executorii nr. 151/02.09.1999, 239/07.12.1999 și 46/14.03.2000, în conformitate cu prevederile art. 65 din Ordonanța Guvernului nr. 11/1996, aprobată prin Legea nr. 108/1996, se face cunoscut prin prezenta că în **ziua de 20, luna martie, anul 2001**, se vor vinde prin **LICITAȚIE PUBLICĂ** următoarele bunuri imobile și construcții speciale:

Denumire mijloace fixe	Prețul de pornire a licitației (fără T.V.A.) - lei -
1. Clădire administrativă	1.700.000.000
2. Clădire distilerie	1.350.000.000
3. Clădire centrală termică și stație frig	700.000.000
4. Clădirea liniei de îmbuteliere ZEISS	1.730.000.000
5. Depozit produse finite	1.000.000.000
6. Clădire linie de îmbuteliat TEHNOFRIG	2.000.000.000
7. Clădire TRN	1.100.000.000
8. Vestiare și laborator	680.000.000
9. Depozit subteran	690.000.000
10. Hală producție alcool	3.250.000.000
11. Clădire birouri	800.000.000
12. Cabină poartă	35.000.000
13. Ateliere	260.000.000
14. Depozit distilerie	650.000.000
15. Corp administrativ	490.000.000
16. Rezervor incendiu	180.000.000
17. Împrejmuire	115.000.000
TOTAL ACTIV	16.730.000.000

situate în localitatea Arad, strada Calea Timișorii, nr. 30, cuprinse în extras C.F. 3939, aparținând debitorului S.C. VINALCOOL S.A., cu sediul în Arad, Calea Timișorii, nr. 30, cod fiscal AR 1678711.

Licitația se va desfășura la sediul debitorului S.C. VINALCOOL S.A. din Arad, Calea Timișorii, nr. 30, cu începere de la ora 11,00.

Alte informații, precum și consultarea raportului de expertiză tehnică, se pot obține zilnic la sediul D.G.F.P.C.F.S. ARAD, B-dul Revoluției, nr. 79 - Serviciul de Administrare Mari Contribuabili, camera 11, orele 8,00-16,00, telefon 280633 int. 230.

Eventualele oferte, însoțite de dovada plății a 10% din prețul de pornire a licitației pentru fiecare mijloc licitat (în contul 5005 + codul fiscal al plătitorului, deschis la Trezoreria Municipiului Arad), reprezentând garanția de participare la licitație, urmând a fi depuse, în scris, la registratura Județului Arad, B-dul Revoluției nr. 79, până cel târziu la data desfășurării licitației.

DIRECTOR GENERAL,
Chiș Gavril

T M S - RO

Reprezentanta slovaca specializata in comercializare de tehnica si echipamente de incalzire centrala ofera:

✱ **CENTRALE TERMICE PE GAZ**
✱ **CALORIFERE KORAD**

ANGAJAM REPREZENTANT COMERCIAL
Cerinte:limba straina maghiara-engleza
Carnet auto B

Calea 6 Vanatori, nr.1, tel/fax: 270.255; 094-557.930; 094-557.936

ANUNȚ

În baza prevederilor O.G. nr. 20/2001 și a art. 117 din Legea 31/1990 republicată Administratorul unic al S.C. UTA SA cu sediul în Arad Str. Poetului nr. 1.c.

Convoacă: Adunarea Generală Ordinară a Acționarilor în 26.03.2001, ora 12, la sediul societății cu următoarea

ORDINE DE ZI:

1. Analiza preliminară a rezultatelor economico-financiare la data de 31.12.2000.
2. Alegerea Consiliului de Administrație.
3. Alegerea Comisiei de Cenzori.
4. Diverse.

În cazul în care Adunarea Generală Ordinară a Acționarilor nu este statutară, aceasta se va ține în ziua de 27.03.2001 la ora 12 în același loc.

(5914916)

S.C. **CONTROLLER GROUP** S.A. Arad
(str. Patria nr.14, în incinta SC TEBA SA)

ANGAJEAZĂ
ȘEF FORMAȚIE PAZĂ

Persoanele interesate vor depune C.V. la secretariatul societatii până la data de 15.03.2001.

Societatea Comercială
BRAU UNION ROMÂNIA S. A.
Sucursala Banat Crișana

Angajează

Sudor specializat în sudură în mediu de argon cu cunoștințe de instalații sanitare și industriale.

*Înscrierile se vor face la secretariatul unității din Calea Aurel Vlaicu nr. 270 până în data de **13 martie 2001**. Candidații sunt rugați să prezinte C. V. și scrisoare de recomandare de la ultimul loc de muncă.*

(1834528)

---

sc EXPERT SA

lichidator al SC DORONE SRL LIPOVA

anunță vânzarea conform Legii 64/95 prin licitație publică, deschisă, cu strigare a următoarelor bunuri mobile:

◆ Linie tehnologică de prelucrare lapte ◆ Bazine de inox pentru stocare lapte ◆ Instalație frig pentru camera frig ◆ Mijloace auto (achiziție și transport produse lactate) ◆ Cântar electronic ◆ Casă marcat Bosch ◆ Aparate laborator ◆ Termograf Paragon ◆ Telefon, Fax ◆ Calorifer ulei Philips

Vânzarea bunurilor se face în bloc. Prețul de pornire în licitație este de 1.750.000.000 lei. Prețul menționat nu cuprinde TVA.

Caietul de sarcini și lista bunurilor scoase la vânzare pot fi cumpărate la sediul societății lichidatoare la adresa menționată mai jos, începând cu data de 12 martie 2001. Prețul caietului de sarcini este de 100.000 lei + TVA.

Licitația va avea loc în data de 2 aprilie 2001, ora 12,00 la cantina Astra Vagoane Trinity SA din Lipova, str. Victoriei, nr. 321.

Taxa de participare la licitație (nerambursabilă) este de 60.000 lei/participant.

Garanția pentru înscrierea în licitație este de 10% din valoarea de pornire.

Înscrierile, achitarea caietului de sarcini, a taxei de participare și a garanției la licitație se pot efectua până în data de 2 aprilie 2001, ora 9,00.

În caz de neadjudecare a bunurilor, licitația se va relua în data de 9 aprilie 2001.

Relații la tel. 259740 - dna Farcas Adina sau 092343782 dna Anghel Dana sau zilnic între orele 9,30-14,30 la sediul societății lichidatoare din Arad, str. Magheru, bl. 303, sc. B, ap. 17.

(5914918)

S. C. ARTERM S. A.

anunță consumatorii arondați Punctului termic 4 C că în conformitate cu faxul nr. 998/24.01.2001 emis de Sucursala Electrocentrale Arad se va întrerupe furnizarea energiei termice în ziua de 8.03.2001, între orele 7,00-15,00 pentru lucrări de montaj contor în circuitul primar.

Conducerea
S.C. ARTERM S.A. ARAD
(1834527)

S.C. ELECTRICA S.A.

REPREZENTANT AUTORIZAT ELBA, PRIN MAGAZINELE DIN:
- B-DUL REVOLUȚIEI NR. 26 - 38, TEL/FAX: 255 836
- CALEA ZIMANDULUI NR.3, TEL. 252 020

VINDE LA PREȚ DE PRODUCĂTOR
CORPURI DE ILUMINAT FLUORESCENTE INDUSTRIALE ȘI CASNICE.
DE ASEMENEA VINDE: CABLURI, CONDUCTORI, TABLOURI ȘI APARATAJE ELECTRICE LA PREȚURI AVANTAJOASE!
LUMINA VINE DE LA ELECTRICA!

ANIVERSĂRI

Cu ocazia zilei de 8 Martie și a împlinirii vârstei de 81 ani, urez mamei mele,
CIURDARIU FLORIȚA,
din Ineu, „LA MULȚI ANI FERICIȚI!. Fiica Ciurdariu Zena, din Arad.

Pentru
HAN RALUCA
din ȘOFRONEA, cu ocazia a jumătate de an petrecut împreună, îți urez numai bine. Te iubesc mult! GABI. (5213)

Astăzi, 8 martie, doresc soției mele
ROȘCA DANIELA,
toate florile din lume, însoțite de dragostea mea. G.P. PETRICĂ BOGDAN. (5390)

VÂNZĂRI APARTAMENTE O CAMERĂ

Vând garsonieră mobilată, Păncota, str. Gării bl. G1, et. II, ap. 28. Telefon 466906. (5503)

Vând garsonieră Bușteni, 9.000 DM și Micălaca 7.000 DM. Telefon 253364. (5259)

Vând garsonieră cf. I, Alfa, parter. Telefon 094 789 888, după ora 17. (5098)

Vând apartament 1 cameră, 56 mp, parter, artera principală Vlaicu. Telefon 213113. (4652)

Vând urgent garsonieră confort I, etaj IV, 6700 DM negociabil, str. Beiuș, bloc 607, etaj IV, ap. 74, vizibilă între orele 15-21. (5395)

Vând garsonieră et. II (nemobilată), cf. II, zona UTA, toate utilitățile, 3.000 dolari. Telefon 092 627 907. (5132)

Vând garsonieră cf. I, îmbunătățită, str. Bușteni, et. I, negociabil. Telefon 232578. (5419)

Vând apartament una cameră, îmbunătățiri, 6 Vânători, bl. V-1, sc. A, ap. 2. (5201)

Vând urgent garsonieră + garaj. Informații telefon 221721 sau 218244. (5460)

VÂNZĂRI APARTAMENTE DOUĂ CAMERE

Vând apartament 2 camere, decomandat + garaj, et. I, bl. 104, Micălaca. Telefon 092.497.711. (4798)

Vând apartament 2 camere, et. I, 6 Vânători. Telefon 231989. (5082)

Vând apartament 2 camere, et. 6/10, Vlaicu, 9.500 DM-8.500 DM. Telefon 279718; 094.542.931. (5204)

Vând apartament 2 camere, Aradul Nou. Telefon 095.489.413. (5211)

Vând apartament 2 camere, parter, Micălaca 500, 16.000 DM, negociabil. Telefon 264417, seara. (5257)

Vând apartament 2 camere, parter + garaj, Fortuna. Telefon 246147. (5359)

Vând apartament 2 camere Alfa. Telefon 275336. (5396)

Vând apartament 2 camere decomandat, Confecții, 2 balcoane, îmbunătățit, bl. 8, etaj 3, ap. 15. Telefon 212370, după ora 16. (5397)

Vând urgent apartament 2 camere, zona Vlaicu, str. Fluturilor bl. 10, sc. B, et. I, ap. 7. Informații telefon 271662. (5209)

Vând 2 camere, ultracentral, ideal birouri, cabinete medicale, 22.000 DM. Telefon 270856. (5259)

Vând apartament 2 camere, cu sau fără garaj, Polivalentă. Telefon 270837. (5526)

Vând apartament 2 camere, la casă, ultracentral, garaj, parchetat, faianțat, telefon, satelit, baie pe gaz, pivniță (bun privatizare, birouri, cabinet, etc.), 24.200 DM. Telefon 237048. (5536)

Vând urgent apartament 2 camere, zona Polivalentă. Telefon 094 523 701. (5539)

Vând apartament 2 camere, cu hol mare la intrare de 3m x 3m, Vlaicu, bl. A7, sc. D, et. 8, ap. 34. preț 16.000 DM. Telefon 287198. (5542)

VÂNZĂRI APARTAMENTE TREI CAMERE

Vând apartament ultracentral 3 camere, bucătărie, hol, pivniță, str. Măcinului nr. 4, ap. 2. Telefon 256013; 093.511.413; 092.982.883. (5210)

Vând apartament ultracentral 3 camere, hol, baie, pivniță, str. Episcopiei nr. 11. Telefon 256013; 093.511.413; 092.982.883. (5210)

Vând apartament 3 camere, ultracentral, et. III. Telefon 233390, 095 619 841.

Vând apartament central, 3 camere, et. I, preț 35.000 DM. Telefon 094.775.108; 213326. (5216)

Vând apartament 3 camere, etaj I, Maiakovski, ne(mobilat). Telefon 057 - 231052 după ora 16, mobil 092.797.458. (5366)

Vând apartament 3 camere, parter, bun privatizare. Telefon 057 - 213394. (5399)

Vând apartament 3 camere, decomandat, et. I, Piața Gării, contorizat, îmbunătățit. Telefon 235206. (5264)

Vând apartament 3 camere, decomandate, cf. I, et. I, 2 băi, faianță, gresie, parchet, balcon închis, lângă Banc Post-CEC. Telefon 233700, 092 975 850. (5112)

VÂNZĂRI APARTAMENTE PATRU CAMERE

Vând 4 camere, Micălaca, neîmbunătățit, 19.000 DM. Telefon 270856. (5259)

Vând apartament 4 camere, Vlaicu, bl. Z26, et. 8/8, îmbunătățit. Telefon 281479, 251438. (5515)

VÂNZĂRI CASE

Vând casă mare, 3 camere, grădină, Zimand Cuz nr. 359. (4364)

Vând în Grădiște, str. Porumbiței, nr. 35, casă 3 camere, bucătărie, garaj, atelier, curte betonată, grădină și canalizare, 37.000 DM negociabil. Telefon 092.729.953. (4918)

Vând casă Mâsca, grădină mare, fântână, 17.000 DM. Păncota, telefon 466951. (4965)

Vând casă cu grădină, localitatea Macea. Informații telefon 536360. (5044)

Vând casă 5 camere Grădiște, canalizare, garaj, 32.000 DM. Telefon 092.237.784. (5051)

Vând casă cu grădină 720 mp, str. Retezat nr. 12. Telefon 092 295 340. (5166)

Vând case Grădiște și localitatea Almaș, preț negociabil. Telefon 276129. (5203)

Vând cabană 600 mp, Valea Domnească, Ghioroc. Telefon 094.775.108; 213326. (5216)

Vând casă în Aradul Nou, 3 camere + depozit + hală producție 60 mp, încălzire gaz, teren 720 mp. Telefon 286333, 095 315 895. (4675)

Vând jumătate vilă ultracentral. Telefon 255752. (5233)

Vând casă 3 camere, grădină, gaz, apă curentă, baie, anexe. Telefon 271615. (5299)

Vând casă comuna Șagu, nr. 380 + 0.5 ha arabil. Telefon 240541 după ora 16. (5310)

Vând casă deosebită, centru, gaz, etaj + parter, 79.000 DM. Telefon 232943. (5352)

Vând casă în Pârneava, cu teren și materiale pentru construcție, apă, canalizare, telefon, satelit. Telefon 093.604.578. (5312)

Vând casă str. Lipovei, Micălaca, suprafața totală 1500 mp. Telefon 096.701.476. (5405)

Vând (schimb) casă frumoasă, Frumușeni, cu apartament 3-4 camere, în Arad. Telefon 094 963 362. (4771)

(Continuare în pagina 14)

(Urmare din pagina 13)

Vând casă mare + carmangerie utilată, anexe, garaj, grădină, gaz, cartier Pârneava, preț negociabil. Telefon 095 261 232, 094 634 795. (4779)

Vând casă RALLA, Legea 112, singur în curte, str. Dornei nr. 38/A, 12.500 DM. (5200)

Vând casă în Gai, 1500 mp, lângă centură. Informații str. Alexandru cel Bun nr. 2. (5251)

Vând casă compusă din 2 clădiri cu gaz, grădină cu solarii, 3 băi, WC serviciu, magazie în construcție, zonă liniștită. Telefon 094.620.023. (5255)

Vând casă central, 5 camere, dependințe, gaz, grădină, aproape de Piața Catedralei, 68.000 DM. Telefon 282913. (5450)

Vând casă cu grădină în comuna Almaș, județul Arad, nr. 597, zonă centrală. Informații telefon 132, după ora 16. (5464)

Vând, în Nădlac, casă cu etaj, cu gaz, în centru, preț negociabil. Telefon 273772. (5448)

Vând casă veche, 3 camere, anexe, grădină, str. Căminului nr. 8 (Fabrica de zahăr veche). Telefon 233541. (5420)

Vând casă în Lipova, str. Piața Decebal nr. 11. Telefon 561874. (5915032)

Vând teren cu 2 case, ultracentral, apă, gaz, curent electric, telefon, Chișineu Criș, str. Înfrățirii. Telefon 093.340.082. (4907)

Vând (variante) contract RALLA la casă, singur în curte, Aradul Nou. Telefon 287851. (5493)

Vând casă 3 camere, cărămidă, interior-exterior stil modern, str. Bogdan Voievod, Arad, preț negociabil la vedere. Telefon 093 419 845. (5498)

Vând casă 4 camere și anexe gospodărești Sâmpetru German 56. Informații telefon 155 Sâmpetru German, după ora 18. (5518)

Vând urgent casă cu 4 camere + grădină și anexe, în Șeitin, preț 12.000 DM, negociabil. Informații la familia Ardelean Silvia sau telefon 473351. (5914126)

VÂNZĂRI SPAȚII

Vând (închiriez) spațiu comercial demisol, 120 mp, (sală servire, grup social, magazie). Telefon 246727, 094.700.403.

Vând (închiriez) spații comerciale (producție) zona Vlaicu. Telefon 092 621 961. (5149)

Vând gheretă, vad comercial bun. Telefon 096.705.166. (4941)

Vând urgent spațiu comercial sau producție, 540 mp + apartament serviciu bloc 3 camere, Șiria. Telefon 094 545 778. (5090)

Vând sau închiriez spațiu comercial central. Telefon 260859 sau 095.527.452. (4878)

Vând spațiu comercial, zona Gării, construcție aluminiu și termopan. Informații telefon 095.828.144 și 095.569.152. (5206)

Vând gheretă Piața Miorița, 20 mp, posibil orice activitate. Telefon 094.669.443. (5298)

Vând terasă 100 locuri, Strand „Neptun". Telefon 093.948.238. (5400)

Vând gheretă metalică amenajată, 3.200 DM, negociabil. Telefon 093 002 538, 262515. (5541)

VÂNZĂRI TERENURI

Vând teren 460 mp, Dinamo, 7800 DM. Telefon 247429. (5074)

Vând teren pentru construcție, suprafața 777 mp, are apă, posibil gaz și canalizare. Telefon 257358, 095 315 895. (4674)

Vând teren intravilan, la centura orașului. Telefon 094 615 247. (4739)

Vând 3000 mp, teren, toate utilitățile, ultracentral, Chișineu Criș. Telefon 093.340.082. (4907)

Vând teren intravilan 590 mp. Telefon 093.290.155.

Vând teren agricol 34,5 ha, lângă Arad, 16.900 DM, negociabil. Telefon 094.620.023. (5255)

Vând teren intravilan 950 mp, Sînicolaul Mic, posibilități curent, gaz, apă, telefon, situat pe colț, 18.000 DM, negociabil. Telefon 278447. (5256)

Vând grădină 1.500 mp, lângă Sanevit, casă în Bonțești. Telefon 094 163 354, 285219. (5440)

Vând loc de casă, 1.000 mp, Micălaca. Telefon 212406. (5465)

Vând 2,5 ha pământ, zona Aradul Nou. Telefon 275320. (5481)

VÂNZĂRI AUTO

Vând (schimb) Dacia Breck 1985, Opel Rekord înmatriculate, 1000 DM/bucata. Telefon 286211. (5414)

Vând bloc motor Dacia 1300, 70 DM palier normal și multe alte piese Dacia. Telefon 287576.

Vând TV 14C camionetă, motor Brașov, CIV, numere noi, verificare 2002, stare foarte bună, 3.300 DM. Telefon 276488. (5483)

Vând VW Polo D, p.f.; Opel Kadett D, p.f. Telefon 411245, 094 577 808. (5458)

Vând motoare Diesel: Golf, Toyota, Ford, Opel, Fiat Ducato, J5, Lancia, tot felul de piese schimb. Informații telefon 466530; 094.982.989. (5334732)

Vând camion Saviem basculabil, stare de funcționare. Telefon 095.521.228. (5352342)

Vând VW Transporter 1600 Diesel, cu locuri, an fabricație 83, motor schimbat 91, neînmatriculat, 2.500 DM, negociabil. Telefon 095 902 568. (4704)

Vând Ford Escort, 1985, 1,6D. (4+1) uși. Telefon 274965. (5207)

Vând Golf II Diesel, an 1986, înmatriculat Belgia, numere valabile, 1850 DM și Golf II benzină, 1989, stare excelentă, 1500 DM. Telefon 092.245.500. (5284)

Vând ARO 243 cu remorcă, CIV, I.P.2002. Telefon 462054; 095.473.440. (552752)

Vând Renault 19 TD an fabricație '94 aprilie, genți, cass, trapă, abs, geamuri central, consum mic, stare impecabilă, înmatriculat PF. Informații telefon 092.548.633, 288748. (5262)

Vând 3 bucăți Opel Corsa, an '95, '97, '99; Opel Vectra an '93; Ford Tranzit an '94 și piese Opel. Telefon 095.695.220; 092.627.220. (5296)

Vând Ford Tranzit 8+1 locuri, fabricație 1995. Telefon 092.251.555. (5303)

Vând remorcă, tractor. Telefon 095.368.761. (5345)

Vând tractor, plug. Telefon 259710. (5345)

Vând autodubă IVECO 3,5 tone, 6.500 DM. Telefon 093.253.651. (5353)

Vând Mercedes Cobra 200 D, n.p., preț 4000 DM. Telefon 095.303.777. (5364)

Vând Dacia 1300, stare perfectă funcționare, 700 DM. Telefon 278277. (5375)

Vând Dacia Berlină nouă, injecție, îmbunătățită, 6.350 DM. Telefon 223481, 094.568.807. (5376)

Vând Dacia 1310 L, an 1999, stare deosebită, CIV, VT, 2000, preț 5.200 DM negociabil. Telefon 286771. (5378)

Vând Dacia 1310 Combi alb 13, stare foarte bună, preț 3.800 DM negociabil, an 1995. Telefon 261016. (5384)

Vând FORD TRANZIT 2,5 TD, 1992, 8+1 locuri, lung, semiînalt, foarte întreținut, numere Germania, 10.900 DM. Telefon 219979 după ora 16. (5443)

Vând Ford Escort 1,6 Diesel, an fabricație 1991, preț 9.100 DM negociabil. Telefon 093.491.352. (5410)

Vând Opel Vectra, an fabricație 1992, 1.984 cmc, recent înmatriculat; Volkswagen Passat combi, 1995; Opel Vectra, 1992, 1.984 cmc. Telefon 092 251 555. (5056)

Vând VW LT 28, marfă, 1990, Turbo Diesel și Dacia 1310, 1999. Telefon 214187. (5278)

Vând camion SRD, stare bună, cu piese schimb, 1.700 DM. Telefon 093 767 827. (3485)

Vând urgent, convenabil, RENAULT MEGANE, 1996, 70.000 km la bord, full option. Telefon 257130 sau 092.663.275.

Vând Dacia 1300, înmatriculată, în stare bună, preț 800 DM, negociabil. Telefon 095 880 830. (5245)

Vând autocamion Saviem 6,5 t, stare perfectă, preț avantajos, CIV. Informații telefon 095 354 965, localitatea Frumușeni nr. 464. (5446)

Vând plug cu țeavă PP4. Informații telefon 095 354 965. (5446)

Vând autobasculantă 6,5 t sau schimb cu tractor U650. Familia Babișu, localitatea Nadăș nr. 554. (5442)

Vând urgent camionetă VW Transporter, an fabricație 1987, preț 1.900 DM, negociabil. Telefon 095 910 158. (5432)

Vând urgent Dacia 1300, preț informativ 1.500 DM. Localitatea Sântana, str. T. Vladimirescu nr. 61. (5413)

Vând Peugeot 605, înmatriculat, stare excelentă, preț negociabil. Telefon 094 646 930. (5411)

Vând Opel Rekord Turbo Diesel, combi, roșu, numere Slovacia, valabile, preț 3.000 DM, negociabil. Telefon 473772. (5451)

Vând Dacia 1310, an 1998, preț 4.450 DM, negociabil. Telefon 057-561103, 092 967 200. (5487)

Vând Opel Rekord 1.856 cmc, an 1980, recent boschetat și vopsit, CIV, numere noi, IT 2002, preț acceptabil. Telefon 257965. (5482)

Vând Dacia 1310, an 1999, cu 4.300 km, preț negociabil. Telefon 093 512 516. (5508)

Vând tractor 445, în stare bună, Berechiu. Telefon 094 963 002. (5499)

Vând Cielo 97, alb impecabil și Ford Tranzit de marfă, recent înmatriculat 95. Telefon 094 391 896. (4060450)

Vând Opel Vectra, an 1999, clima 1,6, 16V, 19.900 DM; vând Opel Kombo 1,4, an 1997, benzină; vând aparat spălat auto Karcher 380V, apă caldă, detergent. Telefon 274229. (5511)

Vând TV 35, motor Brașov, an fabricație 1993, cu prelată. Informații telefon 094 697 828. (4433100)

Vând Dacia 1300, tamponată spate, CIV, numere noi. Telefon 092 495 023 sau 094 118 753. (5522)

Vând piese Raba, Saviem, din dezmembrare. Informații telefon 095 590 265. (5351801)

Vând camion Robur, an 1985, p.f., preț avantajos. Telefon 094 853 224. (5552760)

Vând combină de recoltat porumb pe un rând 2.200 DM. Informații telefon 462728. (5552759)

Vând Dacia 1310, an 1984, înmatriculată, stare bună, cu CIV, preț 1.300 DM, negociabil. Telefon 473351. (5914126)

Vând BMW 524 TD, fabricație 1987, nr. Germania, valabile decembrie 2001, 2.800 DM, negociabil. Telefon 093 002 538, 262515. (5541)

Vând Opel Omega Caravan B, 2,5 TD din 1996, full extra, înmatriculat, preț 15.800 DM, negociabil. Telefon 092 345 002. (5543)

Vând Dacia 1310, CIV, VT, stare bună, 850 DM, negociabil și Mazda 626, înmatriculată, stare bună din 1987, 1.800 DM. Telefon 095 691 394, 286856. (5545)

Vând Opel Astra, an 1992, 1,4 benzină, injecție, adus recent în țară, înmatriculat persoană fizică. Telefon 270029. (5594)

VÂNZĂRI ELECTRO

Vând CUPTOR PIZZA trifazic, VITRINĂ FRIG, MALAXOR, GRĂTAR profesional, FRIPTEUZĂ profesională. Telefon 092.332.325. (5182)

Vindem VITRINE FRIG, CAMERE FRIG, DULAPURI FRIG, garanție. Telefon 281384, orele 8-18. (4991)

Vând CASE MARCAT FISCALE și CÂNTARE ELECTRONICE, omologate. Telefon 282829; 272727. (f. 1834469)

Vând mașină spălat automatică, televizor color, garanție. Telefon 284604. (4776)

Vând MONITOR de 14/ 15/17/21 SVGA. Telefon 280260, 094 552 226. (5072)

Vând TELEVIZOARE COLOR, modele noi, (telecomandă, stereo, teletext) recent aduse din Germania. Oferim garanție. Telefon 259339; 094.706.321. (4934)

Vând: LADĂ, CONGELATOR, FRIGIDER, COMBINĂ frigorifică, toate aduse din GERMANIA, cu o bună stare de funcționare și prețuri foarte mici. Oferim garanție. Telefon 259339; 094.706.321. (4934)

Vând televizoare color, la cele mai mici prețuri, cu garanție 6 luni. Telefon 057-287404. (5052)

Vând televizoare color: Grundig, Telefunken, Siemens, telecomandă, teletext. Telefon 264004. (5133)

Vând mașini spălat automate, combine frigorifice, congelatoare, televizoare color, modele noi, garanție. Telefon 251392. (5134)

Vând televizoare color, diferite modele, telecomandă, teletext. Telefon 219365; 093.380.028. (5006)

Vindem PENTIUM 3, 800 MHz, 128 RAM, 20 GB, placă video 32 MB, CD ROM, placă sunet, orele 8-18. Telefon 280260, 094 552 226 (5191)

Vindem PENTIUM I, diferite configurații, orele 8-18. Telefon 280260, 094 552 226. (5191)

Vindem CALCULATOR 486 cu monitor de 14 VGA, tastatură, mouse, 1.600.000 lei, orele 8-18. Telefon 280260, 094 552 226. (5191)

Vindem TV LG nou, import Germania, orele 8-18. Telefon 280260, 094 552 226. (5191)

Vindem TELEVIZOARE COLOR, diferite mărimi, orele 8-18. Telefon 280260, 094 552 226. (5191)

Vând FRIGIDER cu CONGELATOR LG nou, orele 8-18. Telefon 280260, 094 552 226. (5191)

Vând calculatoare, CD-Romuri plăci sunet, monitoare, garanție 3-12 luni. Telefon 229021, 096.701.305; 246628, 094.154.954. (5371)

Vând frigider „Arctic" mijlociu. Telefon 221479. (5258)

Vând frigider, congelator, ladă frig, combină frig, mașină spălat automată, vitrină frig, garanție 1 an. Telefon 220926. (5221)

Vând TV Nokia 71, an 2000, 100 Herz, numai 750 DM; video nou Philips, 4 capuri, hifi-stereo, 180 DM. Telefon 057-272873, seara. (5468)

Vând videocameră mare, nouă, profi, Grundig, numai 1.500 DM; combină muzicală Sharp, nouă, 300 DM. Telefon 057-272873, seara. (5438)

Vând combine muzicale Philips, Aiwa, noi, telecomandă, video-uri telecomandă. Telefon 279582. (5513)

VÂNZĂRI DIVERSE

Vând scule vulcanizare și spălătorie auto. Telefon 092 621 961. (5149)

Vând LEMNE FOC TĂIATE, esență tare, domiciliu. Telefon 276488, Grădiște. (4483)

Vând EUROBOLȚARI TERMOIZOLANȚI, cu certificat calitate 300 x 250 x 200, 6.800 lei/ buc, 1 mc-475.000 lei. Telefon 281491, 092 381 750. (5471)

Vând pomi fructiferi diferite specii și trandafiri din Pepiniera Dorobanți; sămânță lucernă; Cazan Gligor. Telefon 535001; 094.519.481. (5025)

Vând PLASĂ GARD ZINCATĂ și NEAGRĂ, toate dimensiunile; CUIE; PLASĂ RABITZ; TABLĂ DECAPATĂ 0,4 și 1 mm; TABLĂ ZINCATĂ 0,4, ȚEAVĂ PĂTRATĂ, SÂRMĂ NEAGRĂ și ZINCATĂ, COTURI, BURLANE, str. Vrabiei, nr. 4. Telefon 289997.

Vând POMI FRUCTIFERI, diferite specii, localitatea Dorobanți nr. 475. Telefon 095 839 884, Kiss. (4333)

Vând rolete lemn de tei, rolete plastic, jaluzele verticale. Telefon 059.478.503. (4460)

Vând baloți paie, 20.000 lei/balot. Telefon 279756 sau 095.619.813. (4542)

Vând porumb, orz, fân, paie, vaci gestante. Telefon 265079. (4916)

Vând BCA, blocuri ceramice, țiglă, uși, ferestre, PAL, placaj, PFL, bitum, carton asflatat, cărămidă, teracotă, plăci azbociment, etc, str. Pădurii nr. 69. Telefon 211272, orele 8-17. (4978)

Vând, la cerere, produse naturiste Favisan Lugoj, pe bază de buletin de analiză sau ieșire din spital. Telefon 462288, localitatea Sântana. (5351600)

Vând făină BL 55, cantități mari, 6.500 lei / kg. Telefon 462342, 093 194 025. (5552751)

Vând plasă sîrmă zincată, Micălaca. Telefon 259892. (5161)

Vând LEMNE FOC, la domiciliul clientului. Telefon 214010. (5183)

Vând NISIP, BALAST, la domiciliul clientului. Telefon 214010. (5183)

Vând LEMNE FOC, esență tare, la domiciliul clientului. Telefon 210771, fost 245248. (5185)

Vând LEMNE FOC, esență tare, la domiciliul clientului. Telefon 277027. (5185)

Vând NISIP, BALAST, la domiciliu. Telefon 277027. (5185)

PUI DE ȘIRIA, vindem populației, în limita stocului, la Ferma din Șiria, sâmbătă, 10.03.2001, orele 8-15, PUI VII DE CARNE, de cca.700 g. (5215)

Vând termoteci gaz, instant băie, convectoare, ofer un an garanție. Telefon 273122. (5271)

Ocazie unică! Vând aparate de vulcanizare: dejantat, echilibrat roți, compresor. Telefon 256829, 092.914.018. (5289)

Ocazie unică! Vând aparate spălat auto cu presiune apă rece - caldă, aspirator. Telefon 256829, 092.914.018. (5289)

Ocazie unică! Vând expresouri profesionale pentru bar - restaurant. Telefon 256829, 092.914.018. (5289)

Ocazie unică! Vând aeroterme profesionale pentru încălzit hale. Telefon 256829; 092.914.018. (5289)

Vând aparate de sudură electrice CO2, argon industriale, cazane încălzire și calorifere. Telefon 092.627.220. (5296)

Vând termotecă încălzire centrală, Beretta 25 kw. Telefon 092.251.555. (5303)

Vând Ariston, Beretta 24 kw Turbo. Telefon 254411. (5317)

Vând POMI FRUCTIFERI și TRANDAFIRI diferite specii. Telefon 535058. (4632)

Vând tulei, paie și mânz. Telefon 095.383.620. (5357)

Vând nisip și balast la domiciliul clientului. Informații telefon 261946, 259556. (5372)

Vând plug de țeavă preț 10.000.000 lei negociabil și vaci de lapte. Telefon 095.505.122. (Ag. Sântana)

Vând 2000 snopi, tulei, 3000 lei bucata, localitatea Șepreuș. Telefon 532786. (5403)

Vând FĂINĂ și TĂRÂȚE import. Telefon 094.507.265 și 095.543.918. (5429)

Vând răsad roșii la cub, motocultor freză, ARO 244, an 1989. Telefon 287041. (5260)

Vând pat copii etajat cu saltele și sertare mari. Telefon 093.543.782. (5198)

Vând oțel beton și bitum, la preț fabrică; plasă gard; BCA; binale; cuie; vopsele, etc; str. Scărișoarei, nr. 78. Telefon 094.764.586; 095.523.249. (3527)

Vând garaj autorizat, zona 300, preț 1700 DM. Telefon 093.340.082. (4907)

Vindem și închiriem expresoare cafea profesionale Saeco noi și second-hand. Telefon 270850; 094.635.132. (4795)

Vând 2.000 kg floarea soarelui. Telefon 057-411184. (5427)

Vând vană fontă baie. Telefon 223130. (5418)

Vând decodor HBO, cu imagine bună. Telefon 232908, după ora 14. (5473)

Vând arpagic și sămânță neagră ceapă, soiul Stuttgart. Telefon 474541, 092 998 756. (5470)

Vând șopron metalic cu lungime 20 m și lățime 13 m. Se poate amenaja și hală, fiind demontabil. Telefon 095 317 785. (5480)

Vând tocătoare furaje E-281 cu echipament tăiat iarbă, întors brazdă, tocat tulei de porumb, stare foarte bună de funcționare. Telefon 095 317 785. (5480)

Vând tulei, cu 3.000 lei/ legătură, comuna Dorobanți nr. 315. Telefon 535030. (5506)

Vând colțar, ieftin, deosebit. Telefon 214007. (5497)

Vând calorifere noi, bicicletă, TV color, microunde, faxuri, cărucioare invalizi. Telefon 279582. (5513)

Vând LEMNE FOC esență tare, orice cantitate, la domiciliu. Telefon 214157 sau 245248. (5527)

Vând țiglă tip Jimbolia, din demolări. Sântana, str. Grâului nr. 2. (5552761)

Vând convenabil: menghină cu suport, căldare aluminiu, masă mare, cușcă câine mare, frigider Fram, ciubăr, lăzi, 2 bidoane pentru untură. Telefon 236637, orele 14-19. (5533)

CUMPĂRĂRI TERENURI, IMOBILIARE

Cumpăr spațiu comercial cca 10 mp, în Vlaicu, zona Fortuna. Telefon 094 517 728. (5436)

Cumpăr pământ în zona Șimand. Informații telefon 462728 seara. (5552758)

CUMPĂRĂRI ELECTRO

Cumpăr cântar electronic. Telefon 095 615 973. (5489)

CUMPĂRĂRI DIVERSE

Cumpăr vaci și vițele, ofer preț bun. Telefon 263874; 093.503.704. (4927)

Cumpăr fier vechi, cantități mari, la preț avantajos. Telefon 093.404.010. (4811)

Cumpăr porci și vite pentru sacrificare. Informații telefon 094.867.536. (4647)

Cumpăr grâu panificație, plata pe loc. Telefon 092 887 025. (4818)

Cumpăr vaci, vițele, tauri. Telefon 288968, 092.941.123. (4967)

Cumpăr grâu, plata pe loc. Telefon 095 522 260. (5127)

Cumpăr grâu de panificație, cantități mari, 4.500 lei/ kg, plata pe loc. Telefon 462342, 093 194 025. (5552751)

Cumpăr porci grași și vite, localitatea Arad. Telefon 057-287723. (5211)

Cumpăr PORCI grași, localitatea Misca nr. 307, preț 29.000 lei/kg. Telefon 057-531497; 094.774.649. (5268)

CERERI ȘI OFERTE DE SERVICII

FABRICĂ ÎNCĂLȚĂMINTE angajează PERSONAL cu multă experiență, la mașină subțiat și ELECTROMECANIC pentru Calzera și semiautomatic marca CERIM. Telefon 272240. (4856)

Firmă de distribuție angajează AGENȚI COMERCIALI cu experiență, maxim 30 ani. Telefon 092.598.749, orele 14-17. (5319)

Societate comercială angajează REGLOR pentru strung automat, cu came, vârsta maxim 35 ani. Telefon 280279. (5308)

FIRMĂ INTERNAȚIONALĂ caută persoane dinamice, serioase, cu vârsta minimă de 27 ani. CONDIȚII: minim liceul, studii superioare și experiență în vânzări constituie avantaj. Telefon 094 866 456. (5428)

Angajăm FETE TINERE, maxim 25 ani, prezentabile, cunoscătoare a limbii maghiare, pentru salon de bronzat SOLISUN. Telefon 094 857 673. (5424)

(Continuare în pagina 15)

(Urmare din pagina 14)

PRODENTA angajează SECRETARĂ (cunoștințe contabilitate primară, limba maghiară sau germană), TEHNICIENI DENTARI. Telefon 284942, 092 267 614. (5422)

Angajăm VÂNZĂTOARE, minim 20 ani. Relații telefon 246953. (5417)

DANY CONTINENTAL EXIM angajează PERSOANE CALIFICATE în domeniul CONFECȚIILOR. Se oferă salarii bune. Telefon 277929. (5415)

Angajez VÂNZĂTOARE cu experiență pentru gheretă cu profil mezeluri carne, zona Vlaicu, nefumătoare în timpul serviciului. Telefon 229191, 272373, după ora 14. (5380)

SOCIETATE COMERCIALĂ angajează VÂNZĂTOARE (carte muncă) gheretă Piața Mihai Viteazul, liceul terminat, domiciliul Arad. Telefon 094 702 760. (5475)

SOCIETATE COMERCIALĂ angajează ÎNCASATOARE parcare auto și VÂNZĂTOARE pentru alimentație publică. Informații Bd. Revoluției nr. 24. Interviul azi, 8 martie 2001, orele 15-16. (5472)

SOCIETATE COMERCIALĂ program non-stop angajează VÂNZĂTOARE, salar avantajos. Informații telefon 092 249 597, 095 879 382. (5467)

Angajez AGENT COMERCIAL. Telefon 217291, zilnic, între orele 15-17. (5463)

CABARET „LA FIESTA" angajează DANSATOARE tinere, serioase, salar deosebit de avantajos. Telefon 092 446 635. (5461)

NATURAL CONSERV, str. Bicaz nr. 1-5, angajează urgent 2 BĂRBAȚI CALIFICAȚI în meseria STERILIZATORI CONSERVE legume, fructe, carne. Informații telefon 288725. (5478)

Angajez BARMANĂ. Telefon 259923. (5512)

SOCIETATE COMERCIALĂ angajează TINICHIGIU-VOPSITOR AUTO cu experiență. Telefon 274229. (5510)

EUROFON, dealer autorizat CONNEX, angajează REPREZENTANT VÂNZĂRI. Telefon 057-255850, 093 532 303. (5525)

Angajez 2 FETE TINERE NECALIFICATE (convenție). Telefon 210012. (5549)

Angajăm LĂCĂTUȘ-SUDOR, maxim 35 ani. Telefon 280908. (5552)

MAGAZIN ALIMENTAR angajează VÂNZĂTOARE (carte de muncă). Telefon 251303. (5564)

„PHOENIX" angajează operatori jocuri, salarii foarte bune, garanții materiale, Telefon 211887, Hotel Ardealul. (5593)

PRESTĂRI SERVICII

REPAR ieftin: FRIGIDERE, CONGELATOARE, deplasare gratuită, garanție 12-24 luni. Telefon 092 417 397. (5417)

RENOVĂRI: zugrăveli, faianțări, gresieri, tencuieli, rașchetări, instalații sanitare. Telefon 240494, 261062. (5369)

„IFIM" execută HIDROIZOLAȚII și vinde membrană hidroizolantă import Italia. Telefon 253036, 092 275 563. (4114)

„SILDOR PROD" execută ieftin, reparații frigidere, congelatoare, garanțial. Transport gratuit. Telefon 057-270622. (f. 1834222)

MOBILĂ LA COMANDĂ
● PROIECTĂM ȘI CONFECȚIONĂM
mobilier casnic și de birou din PAL melaminat, diferite nuanțe și culori, din import
● INSTALĂM
cu unelte profesionale
MOCHETĂ și LINOLEUM.
● CĂUTĂM SĂ ÎNCHIRIEM SPAȚIU COMERCIAL
aprox. 120 mp.
s.c. ARCADIA s.r.l.
Tel. 093.974.698 (c.33)

ATENȚIE!
CONSTRUIM
● Sobe TERACOTĂ
● HORNURI
● ȘEMINEE
ASIGURĂM
● Curățat hornuri
VERIFICĂM
● Aerisire gaze
la asociațiile de locatari
Telefon 250.529 (c.34)

CONSTRUCȚII SDA execută CONSTRUCȚII NOI, reparații construcții, finisaje, LUCRĂRI la CHEIE. Telefon 258771; 094.534.726. (5248)

EXECUT toate tipurile de CONSTRUCȚII. Telefon 092.794.978. (5302)

SUDĂM, RECONDIȚIONĂM chiuloase, rectificăm arbori cotiți. Telefon 057 - 287626; 247122. (5341)

„AUTOMATIC SERVICE" repară mașini spălat automate, domiciliu. Telefon 259146, 094.241.398. (5365)

MONTEZ INSTALAȚII DE INTERFON pentru blocuri. Telefon 095 194 668. (5416)

Executăm TÂMPLĂRIE ALUMINIU cu GEAM TERMOPAN import Grecia; PREȚURI PROMOȚIONALE, „APEL QUALITY". Telefon 274466, 281249, 092.371.779. (4538)

Executăm CURĂȚENIE CASA SCĂRILOR în blocuri. Telefon 253927, seara; 092 487 092. (5392)

EXECUTĂM: renovări, zugrăveli, zidării, betonări, acoperișuri, faianțări, mansarde. Telefon 258126. (5520)

DIVERSE

N O U! Coafură, frizerie, cosmetică, manichiură, pedichiură la
SALONUL DE ÎNFRUMUSEȚARE „NICOLE"
din Calea Lipovei bl. 107A, MICĂLACA.
SURPRIZĂ!
Azi, 8 martie, zi promoțională, SERVICII GRATUITE pentru doamne și domnișoare. (5532)

OFER VALUTĂ AVANTAJOS, garanții imobiliare. Telefon 092 166 307. (4722)

Redeschidem SALON AEROBIC cu profesor calificat și ANGAJĂM MASEUZĂ calificată. Telefon 231001. (5313)

O NOUĂ PROFESIE! : agent gardă corp; agent însoțire transport valori; agent pază-protecție; prin CURSUL organizat de SPECTRUM-DET, durata 45 zile lucrătoare, începând cu 1 mai. Telefon 094.125.754. (5139)

Căutăm INVESTITOR pentru asociere. Deținem 15 ha teren cu posibilități mari exploatare balastru (Sânpaul). Telefon 464169 Curtici. (5455)

OFER VALUTĂ, garanții imobiliare sau aur. Telefon 094 118 753. (5522)

SC MADISON SRL dorește să obțină autorizație de mediu pentru sediul și magazinul situate în Arad, str. Iuliu Maniu nr. 55. Contestațiile se pot depune la Inspectoratul de Protecție a Mediului Arad, Bd. Dragalina nr. 16. (5438)

SC ȘCOALA DE CONDUCĂTORI AUTO SA Arad, Piața Eroilor nr. 7, convoacă ADUNAREA GENERALĂ A ACȚIONARILOR pe data de 23 martie 2001, ora 10, cu următoarea ordine de zi: Aprobarea bilanțului contabil pe anul 2000. Contul de profit și pierderi. Diverse. (5444)

SC MAGNE SRL dorește să obțină autorizație de mediu pentru atelier prestări servicii electronică din Arad, str. Salontei nr. 20. Contestațiile se pot depune la Agenția de Protecția Mediului Arad, Bd. Dragalina nr. 16. (5447)

Consiliul de administrație al Cooperativei de Credit CONCORDIA ROMÂNĂ INEU, convoacă ADUNAREA GENERALĂ ORDINARĂ pentru data de 19 martie 2001, ora 14, la sediul SC TRICOTAJE SA INEU, str. Calea Aradului nr. 1A. Ordinea de zi: 1) Aprobarea raportului Consiliului de administrație pe 2000; 2) Aprobarea bilanțului și a contului de profit și pierderi; 3) Aprobarea raportului comisiei de cenzori; 4) Analiza și aprobarea BVC pe 2001. 5) Diverse. Dacă ședința nu este statutară se reprogramează pentru 20 martie 2001, ora 14, la aceeași adresă. Consiliul de Administrație. (5354448)

La data de 19 martie 2001, se va vinde la licitație publică un tractor, proprietatea lui SC AGROINDUSTRIALA HOREA. Prețul de strigare este de 35.000.000 lei și licitația se va ține la Judecătoria Arad, camera 55. (5494)

SC SCALA SA ARAD convoacă toți acționarii la ADUNAREA GENERALĂ A ACȚIONARILOR care va avea loc sâmbătă, 24 martie 2001, ora 15.30 la HOTEL RESTAURANT CENTRAL. (5495)

La data de 20 martie 2001, ora 12, se va vinde la licitație publică imobilul situat în Arad, Micălaca, str. Mioriței bl. 178, sc. A, ap. 7, proprietatea urmăritei PETROVICI MELANIA, cu prețul de strigare de 135.495.950 lei. Licitația se va desfășura la sediul Judecătoriei Arad, camera 55, executori judecătorești. Informații zilnic, orele 8-12. (5516)

PRIMĂRIA VĂRĂDIA DE MUREȘ convoacă ADUNARE CETĂȚENEASCĂ, duminică, 11 martie 2001, ora 13, la CĂMINUL CULTURAL VĂRĂDIA. Va fi prezent și domnul subprefect. (5523)

PAS INCRO anunță ADUNAREA GENERALĂ A ACȚIONARILOR care va avea loc în 21 martie 2001, ora 14, cu ordinea de zi: 1) Raportul pe 2000. 2) Prezentarea și aprobarea bilanțului pe 2000. 3) Diverse. (5535)

SC INCRO SA ARAD anunță ADUNAREA GENERALĂ EXTRAORDINARĂ a ACȚIONARILOR, în data de 22 martie 2001, ora 14, cu următoarea ordine de zi: 1) Raportul administratorului pe 2000. 2) Prezentarea și aprobarea bilanțului contabil pe 2000. 3) Prevederile ordinului 9/2000 CNMV. 4. Diverse. (5535)

CITAȚII

SASU PETRU și SASU CORNELIA, cu ultimul domiciliu cunoscut în Arad str. Dornei nr. 61, județul Arad, sunt citați pentru data de 22 martie 2001, la JUDECĂTORIA ARAD, sala 103, în cauza ce formează obiectul dosarului civil nr. 2155/2001. (5437)

Numitul POPA VASILE, cu ultimul domiciliu cunoscut în Arad, str. Fântânii nr. 100, județul Arad, este citat pentru data de 23 martie 2001, la BIROUL NOTARIAL SAVIN NĂSTASE din Arad, Piața Gării nr. 6, bl. I, sc. E, ap. 2, județul Arad, în dosarul succesoral nr. 20/ 2001, privind pe defunctul BULBOACĂ GHEORGHE, decedat la data de 17 martie 1998, cu ultimul domiciliu în Arad, str. Fântânii nr. 100, județul Arad, față de care acesta are calitatea de nepot de soră predecedată. În caz de neprezentare cauza se va dezbate în lipsă, cu constatarea calității de „neacceptant" a persoanei citate. (5501)

TURISM

SEMO TOUR
în colaborare cu Liga Suporterilor Transilvania-Banat organizează o excursie la meciul ROMÂNIA-ITALIA, din 24 martie 2001, de la BUCUREȘTI. Preț 500.000 lei (transport dus întors și bilet de meci). Locuri limitate.
Excursii în țară și străinătate, asigurări medicale, carte verde, bilete de avion și orice alt fel de servicii turistice.
NOU! Transport ARAD-PARIS.
Str. Mihai Eminescu nr. 13, telefon/ fax: 283311; 092 289 643. (c)

SCHIMBURI

Schimb apartament frumos, zonă liniștită Deva, cu similar Arad. Telefon 094.785.866, 054 - 226982. (4975)

ÎNCHIRIERI

Închiriez pe durată îndelungată, spațiu comercial, pe Bd. Revoluției, 122 mp. Telefon 093 884 259. (4746)

Ofer spre închiriere casă mare, ultracentral, pentru birouri, cabinete. Telefon 275681. (4996)

Ofer spre închiriere apartament modern mobilat. Telefon 275681. (4996)

Ofer spre închiriere apartament (ne)mobilat. Telefon 210255. (4836)

Caut urgent să închiriez garsonieră, apartament, (ne)mobilat, ofer 100-150 DM. Telefon 210555. (4836)

Închiriez spațiu, suprafață 230 mp, Vlaicu, Piața Agroalimentară, condiții deosebite, exploatare. Informații suplimentare, telefon 280537, orele 9-14. (4149)

Doresc să închiriez, pe termen lung, casă 6-8 camere, cu 2 băi, gaze, cablu, telefon, îmbunătățiri. Telefon 057-219981. (5163)

Închiriez spațiu comercial ultracentral (150 mp) bun pentru salon, expoziție mașini (cu 4 vitrine mari), restaurant, încălzire pe gaz. Telefon 092 321 461. (4673)

Închiriez apartament ultracentral (2 camere + dependințe), gresie, faianță, parchet, mobilat. Telefon 286333 sau 095 315 895. (4672)

Închiriez apartament 2 camere decomandat, semimobilat. Telefon 095.695.220. (5296)

Dau în chirie apartament 2 camere, mobilat, zona UTA, 150 DM pe lună, anticipat 3 luni. Rog familie serioasă. Telefon 235657. (5349)

Caut spațiu comercial pe Bd. Revoluției, 20 - 30 mp. Telefon 252952; 094.477.005. (5340)

Ofer spațiu 100 mp, pe termen lung pentru activități comerciale, depozit; stradă principală, toate dotările. Telefon 284013, seara. (5186)

Dau în chirie apartament 2 camere, complet utilat, bloc 304 C, 300 DM. Telefon 094.625.880. (4552)

Închiriez spații de producție și depozite. Telefon 244803, 274238 seara. (4318)

Închiriez apartament 2 camere, dependințe, central, familial, telefon, pentru 3-5 ani. Informații telefon 284855, între orele 15-20. (5374)

Închiriez spațiu comercial Nădlac, șoseaua internațională, vad foarte bun. Telefon 092 998 756, 474541. (5470)

SCCA „AUTOSERVICE MICĂLACA" ARAD închiriază spațiu pentru vulcanizare, echilibrat roți, etc, cu intrare din stradă. Informații telefon 262098. (5492)

Închiriez (vând) spațiu comercial 216 mp, cu 300 mp teren liber și teren intravilan 2.800 mp cu construcție anexă de 160 mp construit. Telefon 276566, 095 595 920. (5504)

Doresc să închiriez apartament 2 camere, ofer 100-150 DM. Telefon 093 791 466. (5519)

Închiriez spațiu comercial 38 mp, zona UTA, toate utilitățile. Telefon 094 118 753. (5522)

PIERDERI

Pierdut legitimație călătorie gratuită, eliberată de CTP Arad, pe numele Vârtaci Alexandru. O declar nulă. (5533)

Pierdut carnet șomaj nr. 501/3, eliberat de DMPS Arad, pe numele Bulz Adriana. Îl declar nul. (5915033)

Pierdut carnet membru eliberat de Cooperativa de Credit Mureșul Arad pe numele Claudiu Cernea. Îl declar nul. (5595)

Pierdut polițe de asigurare seria IL 00002768, IL00002769, IL 00002770 și AM0000073 eliberat de SC ADAS SA București. Le declar nule. (5662)

† DECESE †

Cu inimile zdrobite și imensă durere în suflete, anunțăm trecerea spre cele veșnice, după o scurtă dar grea suferință, la numai 46 de ani, a iubitei noastre fiice, soție și mamă
LIVIA MOLDOVAN.
Înmormântarea va avea loc vineri, ora 14, la Cimitirul Eternitatea. Dumnezeu s-o odihnească în pace. Soțul Melinte și fiica Melinda, profund îndurerați.

Cu adâncă durere anunțăm încetarea din viață a iubitei noastre mamă, soacră, bunică și străbunică
NEGREA ELENA
în vârstă de 78 ani. Înmormântarea va avea loc azi, 8.03.2001, ora 14, de la Capela Cimitirului Eternitatea. Familia îndoliată.

Cu durere în suflet anunțăm decesul celei care a fost mamă, soacră și bunică,
CLEUȚA CORNELIA
din Șoimoș. Înhumarea azi, 8 martie 2001, ora 14, de la Capela Cimitirului Pomenirea. Familia îndoliată.

Cu adâncă durere anunțăm încetarea din viață a iubitei noastre mamă, soție și bunică,
OALA MARIA,
născută TIRA, din Gurba, în vârstă de 69 ani. Înmormântarea va avea loc vineri, 9 martie 2001, ora 15, de la Capela Cimitirului Eternitatea. Soțul Avram, fiul Avram, fiica Mariana.

După o scurtă și grea suferință s-a stins din viață, la vârsta de 64 ani,
CIOTEA EMIL.
Înmormântarea va avea loc, astăzi, 8 martie, ora 15, de la Capela Cimitirului Pomenirea. Familia îndoliată.

† CONDOLEANȚE †

Suntem alături de domnul procuror dr. GEORGE VLAI, în greaua pierdere pricinuită de moartea mamei sale. Sincere condoleanțe! Familia Spînu. (5557)

Cu durere în suflet ne luăm rămas bun de la draga noastră colegă,
LIVIA MOLDOVAN,
plecată prea curând dintre noi. Sincere condoleanțe familiei îndoliate. Colectivul de telefoniste din centrala Sysope-ROMTELECOM Arad. (5565)

Cu toată dragostea sunt alături de iubita mea MELINDA, acum când își conduce pe ultimul drum, mama dragă,
LIVIA MOLDOVAN.
Nu o voi uita niciodată! Claudiu Bacs. (5596)

Suntem alături de prietena noastră MELINDA, în momentul de adâncă durere pricinuită de moartea mamei sale,
MOLDOVAN LIVIA.
Sincere condoleanțe! Bruno și Simona Biringer. (5596)

SC CONTINENTAL ASTORIA transmite sincere condoleanțe domnului AMBRUȘ VICTOR, la trecerea în eternitate a tatălui său. Colectivul societății îi este alături în pierderea suferită. (5569)

Sincere condoleanțe și întreaga noastră compasiune, transmitem colegei noastre, domnișoara, OALA MIHAELA, acum când se desparte de bunica dragă,
OALA MARIA.
Colegii de la Școala cu clasele I-VIII, Sîmbăteni. (5598)

Suntem alături de colegii noștri MARIANA și DAN BĂTRÂNA în greua încercare pricinuită de încetarea din viață a mamei colegei noastre,
OALA MARIA.
Sincere condoleanțe! Dumnezeu s-o ierte și s-o odihnească în pace! Colegii de la Judecătoria Ineu și avocații de la cabinetele de avocați, Ineu. (5606)

† COMEMORĂRI †

S-au scurs doi ani de când ne-a părăsit pentru totdeauna cea mai dragă mamă, soră, cumnată, mătușă,
MIHOI FLORICA
din Pâncota. Ne lipsește mult sufletul tău și vorbele tale calde. Nu te vom uita niciodată și te vom plânge veșnic. Fiul Florin cu soția Rodica, sora Adriana, fratele Dinu, cumnatul Lili, cumnata Moni și nepoții: Anca, Alina, Sergiu, Andreea. (5423)

Tristețe, lacrimi și durere la 4 ani de când ne-a părăsit cel care a fost soț, tată, socru și bunic,
BAN TEODOR.
Te vom păstra veșnic viu în inimile noastre pentru bunătatea și iubirea ta. Familia veșnic îndurerată. (5434)

Se împlinesc 3 ani de la decesul iubitei noastre
DUMITRU MARIA,
soție, mamă și bunică. Odihnească-se în pace! Familia. (5496)

Se împlinesc 10 ani de la trecerea în neființă a celui care a fost
DEAC STELIAN GHEORGHE
din VĂRĂDIA DE MUREȘ. Soția, fiul și toți cei care l-au cunoscut și apreciat, nu-l vor uita niciodată! (5544)

Au trecut 23 de ani, de la trecerea în neființă a
prof. SPÎNU ISTRATE,
din Beliu, om de un înalt profesionalism și ținută morală. Dumnezeu să-l odihnească în pace! Soția și fiul cu familia. (5557)

● PRODUCE ȘI MONTEAZĂ UȘI ȘI FERESTRE DIN PVC ARMAT CU PROFILE TROCAL GERMANIA
● PRODUCE ȘI VINDE GEAM TERMOPAN
LUCRU NEMȚESC

SATLINE

SALON DE EXPOZIȚIE:
ARAD, PIAȚA MIHAI VITEAZUL
BL. M 7, PARTER
TEL./FAX. 057/25 14 61; 094 50 72 11

ANUNȚ

Consiliul de administrație al S.C. „CD Pâncotas" S.A., str. Gării 23-29, Pâncota, jud. Arad, anunță pentru data de 21.03.2001, completarea ordinii de zi pentru Adunarea Generală Extraordinară a acționarilor, cu următoarele:

- Prezentarea și dezbaterea raportului Consiliului de Administrație pentru exercițiul financiar al anului 2000.
- Prezentarea și dezbaterea raportului Comisie de cenzori.
- Prezentarea, dezbaterea și aprobarea bilanțului contabil, a contului de profit și pierderi și repartizarea profitului pe anul 2000.
- Descărcarea de gestiune a administratorilor pentru exercițiul economico-financiar al anului 2000.
- Prezentarea, dezbaterea și aprobarea proiectului bugetului de venituri și cheltuieli și a strategiei activității societății pentru anul 2001.

(1834523)

ARCOMMAT GRUP S.A.
ARAD 2900, Str. Vcovod Moga nr. 65-67, e-mail: arcommat_group@inext.ro
Depozit zonal LUBRIFIN vinde ULEIURI SI UNSORI AUTO SI INDUSTRIALE
- uleiuri motor - hidraulice - compresor - lagăre - răcire - transmisie - turbine - transmisii industriale - tratamente termice, ambalate la 1, 4, 10, 20, și 200 kg.
- unsori multifunctionale ambalate la 0.5, 1, 4, 16, 80 și 180 kg.

PROD AGRO BIAN

ATENȚIE AGRICULTORI!
S.C. PRODAGRO BIAN S.R.L.
Arad, str. Bicaz nr. 6

Pune la dispoziția producătorilor agricoli, în vederea realizării campaniei de primăvară următoarele produse:

- SEMINȚE SUBVENȚIONATE:	- porumb PIONEER: (HELGA, RAISSA, CLARICA, MONALISA, LIPESA,EUELINA, MARISTA, VASILICA, COLOMBA, FLORENCIA etc.) - floarea soarelui - (BANAT, CORIL, LUCIL, TRENTIL, ELADIL) - soia (CLAMIR, CASIMIR, RONDUP READY) - mazăre furajeră(PROFI) - plante furajere (LUCERNĂ, TRIFOI, GHIZDEI, GAZON) - legume (MORCOV, PĂRUNJEL, RIDICHI, SALATĂ etc.)
- ERBICIDE:	- GUARDIAN, HARNESS, FRONTIER, MERLIN MIX, TITUS, BASIS, TRIFLUREX, STOMP, PIVOT,SDMA, INCEDIN, ONEZIN etc.
- FUNICIDE:	- PREVICUR, CAPTADIN, DITHANE, ROVRAL, ARIETIDE, BAUISTIN, TOPSIN, SHAVIT, PIATRĂ VÂNATĂ, RIDOIMIL
- ÎNSECTICIDE:	- OLECARBETOX, REGENT, FASTAC, DECIS, VICTENON, MOSPILAN, LANNATE, METHOMEX, ACTELIC, RELDAN
- ÎNGRĂȘĂMINTE:	- COMPLEXE, NITROCALCAR, AZOTAT, BASFOLIAR, BIONAT, POLIMET
- STIMULATORI:	- ATONIK, ETRHEL, CYCOGAN
- MICROAMBALATE:	- (pliculețe, fiole) -REGENT, VICTENON, FASTAC DECIS, CURZATE RIDOMIL, ALIETTE, PREVICUR, NISSORUN, MITAC

Produsele se pot cumpăra de la depozitul din ARADUL NOU (str. Bicaz nr. 6) și la magazinele din:

ARADUL NOU, LIPOVA, INEU, BELIU,TÂRNOVA, SEBIȘ, GURAHONȚ, CERMEI, CH. CRIȘ, PECICA, NĂDLAC

(1834447)

Plata se poate face și cu subvențiile de 1 milion/ha acordate de ministerul agriculturii

ANUNȚ

În baza prevederilor O.G. nr. 20/2001 și a art. 117 din Legea nr. 31/1990 republicată, Administratorul unic al S.C. UTA S.A. cu sediul în Arad, str. Poetului nr. 1c. convoacă pentru data de 26.03.2001 ora 10,00 la sediul societății, Adunarea Generală Extraodinară a acționarilor cu următoarea ordine de zi:

1. Aprobarea modificării actului consultativ al societății

La capitolul V Administrare Art. 18 așa cum este în statut se modifică după cum urmează:

Societatea pe acțiuni este administrată de un Consiliu de Administrație format din 3 administratori temporari și revocabili aleși prin vot secret.

Președintele Consiliului de Administrație are și funcția de director general. Administratorii își vor desfășura activitatea de administrare a societății cu respectarea prevederilor Legii nr. 31/1990 republicată și a celorlalte acte normative. Numirea și înlocuirea administratorilor se face exclusiv de către A.G.A.

2. Diverse.

În caz de nerealizare a cvorumului precizat de art. 113 (1) din Legea nr. 31/1990 republicată, Adunarea Generală Extraordinară se va întruni în 27.03.2001 ora 10 în același loc.

(5914916)

Mercedes-Benz S.C. AutoSchunn

ANGAJĂRI

S.C. AUTO SCHUNN S.R.L., partener autorizat Mercedes - Benz, cu sediul în Arad, Micălaca Est DN 7 FN, tel: 286680, 281474 angajează:

- absolvenți ai Facultății de Științe Economice, secția Marketing pentru vânzări produse Mercedes-Benz.

Constituie avantaj:

- cunoașterea limbii germane;

Obligatoriu:

- permis conducere categoria B
- cunoștințe operare PC
- vechime în muncă minim 3 ani în domeniul marketing-vânzări
- stagiul militar satisfăcut

Cererile de angajare precum și curriculum vitae se depun la sediul societății până cel târziu în data de 14.03.2001.

(1844542)

S.N.P. PETROM S.A. BUCUREȘTI
SUCURSALA „PECO" ARAD

Vinde la licitație publică mijloace auto cu normă de casare îndeplinită.

Licitația se va ține în data de 28.03.2001, ora 10,00, la sediul firmei din ARAD, str. COMETEI, nr. 1.

DIRECTOR ECONOMIC,
Ec. BIRĂU SAVU

BIROTICA

Leximis Splaiul Gen. Gh. Magheru Bl. 329B (Micalaca
Tel./Fax: 057/270111; 270100, Arad

- Tehnică de calcul
- PC compaq
- imprimante HP, EPSON
- Copiatoare MINOLTA
- Seifuri
- Mobilier de birou
- Mașini de numărat bancnote
- Case de marcat fiscale

BANCA "TRANSILVANIA" S.A.
SUCURSALA ARAD,
Str. Unirii nr. 5-7,
Tel. 057/283.122
Dobânzi avantajoase
37% p.a. - 90 zile
la certificatele de
depozit nominativ

ADEVĂRUL

COTIDIAN INDEPENDENT ARAD

Anul XIII, nr. 3250

Vineri, 9 martie 2001 ● 20 pagini ● 3500 lei ● e-mail: adevarul@arad.ro; adv.pub@arad.ro

BRAT Publicație auditată în semestrul II 1999

Tiraj mediu zilnic vândut: 34.958

WEST BANK S.A.
ARAD, B-dul Revoluției nr. 88
TELEFON: 284.888;
FAX: 285.202
Oferă clienților posibilitatea închirierii de casete de păstrare a valorilor

Mentalități care continuă să ne țină pe loc!

Revenim astăzi - e adevărat cu întârziere, pentru care ne cerem scuze - asupra unei probleme des întâlnite în scrisorile primite la redacție, și anume aceea a caselor naționalizate. Cum se știe, după ce a fost pritocită prin Parlament vreo doi ani și mai bine, brusc, pe ultima sută de metri a fostei guvernări, cei doi combatanți principali - Puterea și PDSR - au căzut la înțelegere asupra legii. Nu-i vorbă că a trebuit să mai treacă o jumătate de an până ce legea a văzut, în sfârșit, lumina tiparului, dar, cum se spune, totul e bine când se sfârșește cu bine.

Sau cel puțin așa credeau autorii legii. Spunem credeau pentru că la apariția legii în Monitorul Oficial, atât o tabără - cea a foștilor proprietari - cât și cealaltă, cea a chiriașilor din casele naționalizate s-au declarat profund nemulțumite de prevederile legii. Nu discutăm aici și acum aceste nemulțumiri, scopul acestor rânduri fiind mai degrabă să dea răspuns câtorva dintre scrisorile trimise nouă, și o să începem cu o scrisoare din străinătate, semnată H. D. Din străinătate însemnând orașul Stuttgart, Germania. Pentru ce ne scrie dl. H. D.? Pentru două lucruri pe care le mărturisește din capul locului: **primul - spre a ne atrage atenția că într-un articol anterior am greșit și am dezinformat cititorii români afirmând că în privința soartei imobilelor naționalizate - este vorba de cele din fosta RDG - statul german și-a declinat orice responsabilitate, și al doilea --că Legea 112/1995 ca și cea apărută recent în Monitorul Oficial au un „profund iz comunist" și ca atare nu „prezintă nici o încredere".**

Fără a dori să intru într-o polemică fără rost, aș ține să fac, totuși, unele precizări, ocazie cu care voi răspunde astfel și altor două scrisori vizând aceeași temă: corectitudinea sau incorectitudinea amintitei legi ca și în aceeași măsură situarea ei în context european.

MIRCEA DORGOȘAN

(Continuare în pagina 5)

Recunoscând că „vameșul este unul dintre cei mai corupți funcționari"

NOUL DIRECTOR GENERAL AL VĂMILOR PROMITE CĂ CEI VINOVAȚI VOR FI ELIBERAȚI DIN FUNCȚIE FĂRĂ AVERTISMENTE

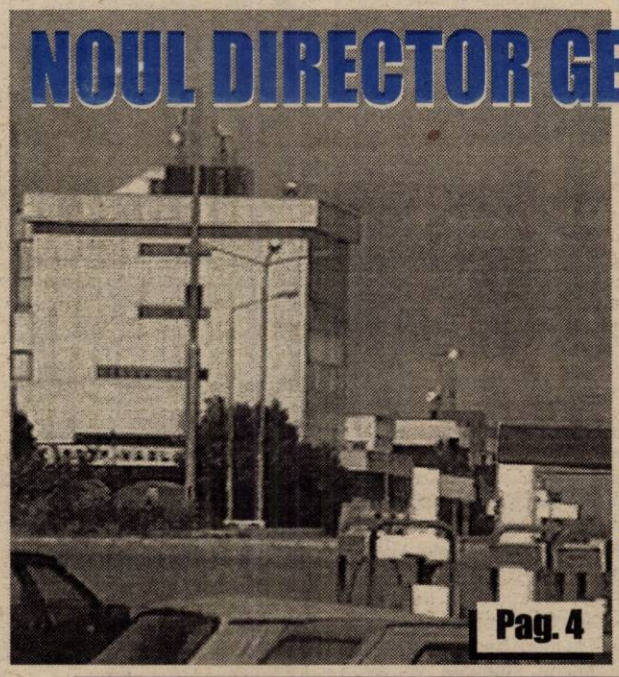

Pag. 4

GUVERNUL S-A PRONUNȚAT PENTRU DEMILITARIZAREA POLIȚIEI

Pag. 4

FUNDAȚIA ROMÂNO-GERMANĂ
Execută la comandă:
▲ Placări scări interioare
▲ Podele, lambriuri
Relații la sediul din:
VLADIMIRESCU
Str. Gării nr. 59
Tel. 057-514.931,
094-479.802

VREMEA ÎN WEEKEND

Vremea va fi caldă. Cerul va mai prezenta înnorări temporare. Vântul va sufla slab la moderat, cu intensificări temporare în prima parte a intervalului.

Temperaturi maxime: 16 la 20° C. Temperaturi minime: 4 la 8°C.

PROGRAME TV

Pag. 7-14

La secția de boli infecțioase a Spitalului de Pediatrie

CONDIȚII MEDICALE IMPROPRII

Pag. 6

MOBIL VENEZIA
▼ MOBILIER MODERN LA COMANDĂ
▼ AMENAJĂRI SPAȚII COMERCIALE
▼ MATERIALE IMPORT
▼ CALITATE SUPERIOARĂ
STR. VIȘINULUI NR. 74
TEL: 057/218264
092/777361

ABONEAZĂ-TE LA ADEVĂRUL

■ Pentru luna aprilie, prețul abonamentului este de numai 40.000 lei ■ Se pot face abonamente și pe trei luni, șase luni și un an, abonații nefiind afectați de majorările de preț ulterioare.

PENTRU ABONAȚI, ZIARUL COSTĂ DOAR 1600 LEI

FLORI DE ZIUA FEMEII

Ieri, 8 martie, femeile participante la traficul rutier au fost oprite, în fața Primăriei Arad, de polițiști și reprezentanți ai ACR, dar nu pentru abateri de la legea circulației, ci pentru a li se înmâna flori cu ocazia Zilei Femeii.

Asemenea gesturi s-au repetat în multe instituții și societăți comerciale pentru a cinsti FEMEIA care cu suferință aduce pe lume viață și cu abnegație își îngrijește familia, dăruindu-ne la toți speranța și bucuria de a trăi.

Foto-text:
ONORIU FELEA

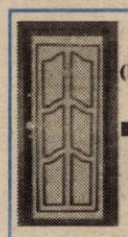

■ Str. I. C BRĂTIANU (Fosta 30 Decembrie) Tel. 270.141
■ Str. Crișan nr. 1 Tel. 228.298
■ UȘI METALICE
Preț 3.400.000-5.400.000
S.C. BEYLER DECOR S.R.L.

Nr.1 Mondial
STIHL®

Arad, tel.255.151
Bârzava, Gurahonț, Sebiș

CONSTRUCTION HOUSE
ARAD, Str. Pădurii nr. 49
tel. 210.280, 214.755
VINDE ÎN NOUL MAGAZIN DIN ARAD
Str. Pădurii nr. 91A
◆ Mobilier import baie
◆ Obiecte și instalații baie

ALGLASS
TAMPLARIE DIN ALUMINIU SI P.V.C.
UȘI SI FERESTRE DIN PVC DECEUNINK-BELGIA
PRETURI SI CALITATE DE EXCEPTIE
Str. Roșiori nr. 26; Tel./Fax: 289053
Piața Spitalului Bl. 1D; Tel./Fax: 253868

Calendar

◆ Astăzi, Soarele răsare la ora 6 și 39 de minute și apune la ora 18 și 14 minute.

◆ Au trecut 66 de zile din acest an. Au mai rămas 299 zile până în 2002.

◆ **Praznicul zilei: Biserica ortodoxă:** Sf. 40 de Mucenici din Sevastia; **Biserica romano-catolică:** Sf. 40 de soldați martiri; **Biserica greco-catolică:** Sf. 40 de Martiri din lacul Sevasta.

A venit BARZA!

La Arad: Porcea Alice Samuel, Andras Paul Gabriel, Teodorovits Arthur Attinat, Fericean Alexandra Bianca, Wesser Gabriel Emanuel, Moise Andrei, Trabalka Krisztian Ștefan, Nicolici Ribana Diana, Cârpaci Creața Benina, Dumuslaun Darius Cristian, Corbu Feri Ciprian, Szabo Mariana Gabriela, Cârpaci David.

La Lipova: Cioanca - Cloșcă Antonia, Bugar Alexandru, Maran Oana - Maria.

HOROSCOP

Vineri, 9 martie

Berbec (21.03-20.04). O legătură romantică înflorește în viața dvs.

Taur (21.04-20.05). Folosiți-vă capacitatea creatoare pentru a încheia noi proiecte.

Gemeni (21.05-20.06). Stresul zilelor trecute este dat uitării și sunteți din nou un om echilibrat.

Rac (21.06-22.07). Un partener vă este alături în tot ceea ce faceți.

Leu (23.07-22.08). Prietenii vor avea unele probleme și ajutorul dvs. va fi binevenit.

MOCHETA

Arad, Piața Gării

Telefon 235221

Vinde și montează mochetă la prețuri cu o reducere de

10-20%

Fecioara (23.08-22.09). Spontaneitatea și flerul înnăscute vor trezi admirația celor din jurul dvs.

Balanța (23.09-22.10). Romantismul pune stăpânire pe dvs.

Scorpion (23.10-21.11). Aveți grijă să priviți lucrurile cu mai multă indulgență.

Săgetător (23.11-21.12). Situația dvs. financiară este bună sau se va îmbunătăți.

Capricorn (22.12-19.01). Evitați jocurile de noroc sau „situațiile" pe muchie de cuțit.

Vărsător (20.01-19.02). Nu e o zi foarte bună pentru activitățile pe care vi le-ați propus.

Pești (19.02-20.03). S-ar putea să vă certați cu un prieten dacă nu faceți un compromis.

METEO

Vremea va continua să se încălzească. Cerul va fi temporar noros și local va ploua slab. Vântul va sufla în general moderat, cu intensificări din sector sudic.

Temperaturi maxime: 14 la 17°C; **Temperaturi minime**: 4 la 7°C

Meteorolog de serviciu, Mioara Șișu

Au plecat dintre noi!

Topor Magdalena (1906); Ciotca Emil (1936); Moldovan Livia (1954); Pârvu Eufrosina (1915); Oala Maria (1931); Pașca Elena (1934); Angelescu Nicolaie (1920); Gavrilescu Olga (1922); Chiș Dumitru (1919).

„Adevărul" vă ascultă

La telefonul dimineții 280944, între orele 9,00 și 12,00

● **Apel.** Pensionarii din zona Confecții sunt rugați să se prezinte zilnic la Centrul pentru vârstnici Pârneava II pentru a petrece clipe plăcute împreună.

● **Zonare nedreaptă.** Mai mulți cetățeni care locuiesc în zona Pieței Sârbești sunt nemulțumiți de revenirea la vechea zonare a Aradului: „Suntem trecuți în zona centrală, or condițiile de care beneficiem noi nu sunt din cele mai bune. Dacă tot suntem în zona A sau B atunci să ne repare și nouă drumurile ca să știm de ce plătim impozit atât de mare."

● **Drum impracticabil.** Dl. Hudișteanu Dumitru ne sesizează următoarele: „Porțiunea de șosea dintre blocurile 341 și 362 este impracticabilă. Sunt gropi de 40 de cm și noi avem mașini scumpe și nu putem să mai circulăm pe acolo pentru că se distrug. O să ajungem să circulăm pe trotuar. Dacă în maxim o lună nu se rezolvă situația vom bloca circulația pe drumul Arad - Timișoara, poate așa vom fi luați în seamă."

Redactor de serviciu, S. AMBRUȘ

La telefonul după-amiezii 280003 între orele 15,00-18,00

● **Propunere „la ordinea zilei".** „În ziarul dumneavoastră, de azi (ieri, n.n.) am citit cu plăcere știrea privind prinderea câinilor vagabonzi. Recomand celor care se vor ocupa de această activitate să înceapă din cartierul Alfa, unde patrupezii vagabonzi ne-au invadat, pur și simplu, în ultimii ani", spune Vasile Pohrib, locatar în unul din blocurile din cartierul menționat. O propunere, care putem spune, fără riscul de a greși, ar fi putut veni din orice zonă a municipiului ...

Redactor de serviciu, F. T.

ACTUALITATEA CULTURALĂ

CINEMATOGRAFE

Dacia: Grinci a furat Crăciunul (SUA) 9; 11; 13; 15; 17; 19; 21

Mureșul: Plunkett și MacLeane (SUA) 10; 12; 14; 16; 18

Arta: Legea tăcerii (SUA) 15; 17; 19

Sala Mică: Legenda călărețului fără cap (SUA) 15,30; 18

Progresul: Carter zis „Uraganul" (SUA) 15

Un gigolo de doi bani (SUA) 17

TEATRU

Teatrul de Stat Arad prezintă duminică, 11 martie ora 18,00, spectacolul cu piesa **„Omul care a văzut moartea"** de Victor Eftimiu, regia artistică: Radu Cazan.

Astăzi, de la orele 19,00, la Cinemateca M. Popovici, va rula filmul „A fost odată în America", în regia lui Sergio Leone. În rolul principal: Robert de Niro.

PIEȚE, TÂRGURI

Astăzi este zi de piață la Ineu, Lipova, Covăsînț, Mișca, Moneasa, Șepreuș, Șimand, Vladimirescu. Tot astăzi se organizează târguri săptămânale la Ineu, Șepreuș, Șimand.

Mâine, sâmbătă, vor avea loc târguri săptămânale la Felnac, Lipova, Pâncota, Hălmagiu și Moneasa, iar duminică, la Sântana și Vinga.

FARMACII DE SERVICIU

Farmaciile **„Sinapis"**, B-dul Revoluției, nr. 88, lângă Noul Stil, telefon 282369, **„Noua Farmacie"**, str. Andrei Șaguna, nr. 15, telefon 948 sunt de serviciu cu program non-stop.

UTILITARE

În acest week-end este de serviciu cu program non-stop Farmacia nr. 72, B-dul Revoluției nr. 80, telefon 254336.

URGENȚE STOMATOLOGICE...

asigură Cabinetul din str. Crișan (în spate la Gionelli), program non-stop. Telefon: 253794.

• În zilele de sâmbătă și duminică, urgențe stomatologice asigură și cabinetul din B-dul Revoluției nr. 62, ap. 17, între orele 9,00-19,00. Telefon: 256665.

ADMINISTRAȚIA FINANCIARĂ

Administrația Financiară a municipiului Arad: Asistență contribuabili (impozitul pe venitul global) - telefon 280633, 280733, int. 198.

ÎNTRERUPERI DE CURENT

Vineri: str. Muncii, P-ța Agroalimentară, bl. Z3, Z4, Z5, Z6, str. Călărași, Fulgerului, Paltinului, Vlad Țepeș, Porumbescu, Bumbaculuî, Poetului (p).

Telefon de urgență la Poliție: 955

Acțiune cu scop caritabil Balul Primăverii

Primăria Municipiului Arad organizează la Teatrul de Stat, în data de 10 martie a. c., începând cu orele 19,00, **Balul Primăverii** - acțiune cu scop caritabil, destinată colectării fondurilor necesare dotării Spitalului Clinic de Obstetrică și Ginecologie „Dr. Salvator Vuia" cu tehnică medicală modernă. Este vorba despre un laparoscop performant, indispensabil unui act medical de calitate.

Invitațiile pot fi obținute de la Primărie în zilele de luni, miercuri, vineri, între orele 8,00-14,30, iar marți și joi între orele 8,00-17,00.

Informații suplimentare - la telefon 250603.

Jurist Gheorghe Marian, Șef Cabinet Primar

Doi scriitori arădeni la RADIO ROMÂNIA CULTURAL

Recent, emisiunea „Lecturi în premieră", aparținând de RADIO ROMÂNIA CULTURAL (redactor Ion Filipoiu), a difuzat în lectură proprie doi scriitori arădeni: Sabin Bodea - fragment dintr-o povestire paranormal a volumului „La un pas de lumea noastră" și Horia Șt. Simon, schițe umoristice. Înregistrările au fost realizate cu prilejul manifestărilor prilejuite de a doua ediție a Festivalului „Dorel Sibii" de la Săvârșin.

MINODORA LA MAXIM ȘI VRĂJITOAREA RODICA GHEORGHE

La „Show cu ecou"...

La cererea a foarte mulți arădeni, sâmbătă-seara, în cadrul emisiunii **„Show cu ecou"** se va discuta din nou despre vrăjitorie, dar vom asculta și formația **„Minodora la Maxim"**. Într-o ediție cu totul specială, Minodora va fi prezentă în exclusivitate la emisiune. Intrarea în discoteca „Corleone" se va face după orele 19,00. **Minodora la Maxim** va susține un recital și după emisiune, începând cu orele 23,00. La **discoteca Corleone!**

S.G.

ADEVĂRUL

COTIDIAN INDEPENDENT ARAD

Editor: S.C. ADEVĂRUL S.R.L. Arad

COD FISCAL R 1681938 ● COD SICOMEX 19.604 ● CERTIFICAT J 02/1886 / 31X 1991 ● COD SIRUES 020956601 ● ISSN 1220 - 7489

Redacția și administrația: 2900 Arad, Bd. Revoluției nr. 81. Telefoane: SECRETARIAT - 281802; fax 280655, 280625; ADMINISTRAȚIE - CONTABILITATE - 281797; MICA PUBLICITATE - 210775; MAREA PUBLICITATE - 280904; CLUBUL PRESEI - 280989.

Consiliul de administrație: președinte - DOREL ZĂVOIANU, telefon 281802, 280625; vicepreședinte - MIRCEA DORGOȘAN, telefon 210776; membri: DOREL BARBU, telefon 281797; NICU COJOCARU, telefon 280904; MIRCEA CONTRAȘ, telefon 280854.

Colegiul de redacție: MIRCEA CONTRAȘ (redactor-șef); MARCEL CANCIU (șef secție foto), telefon **281701**; ALEXANDRU CHEBELEU (șef secție sport), telefon **281701**; NICU COJOCARU (șef secție publicitate) telefon/fax: **280904**; GABRIELA GROZA (secretar general de redacție), telefon **280854**; VASILE FILIP (șef secție cultură-învățământ-tineret), telefon **281855; 280003**; IOAN IERCAN (șef secție politică), telefon **280943**; DORU SAVA (șef secție social-economic), telefon **281738**; ȘTEFAN TABUIA (șef secție actualități), telefon **281855; 280003**; DOREL ZĂVOIANU (președinte al Consiliului de administrație), telefon **281802, 280625.**

Tiparul executat la S.C. MEDIAGRAF S.A. ARAD, str. Feleacului F.N., telefon 250902, fax 250920

„Adevărul" poate fi citit și pe Internet la adresa http://adevarul.arad.ro

Echipa de serviciu

IOAN TULEU – *secretar de redacție.*

Bianca Felea, Adela Homorăceanu, Ioan Leac, Dina Rujan, Ramona Vidulescu – *tehnoredactare computerizată.*

Lucian Baltă, Doina Jurcă, Aurica Telcian, Dacian Toduța – *corectură.*

VIA Lawyers

Firmă de Avocați din Toronto Canada

OFERĂ REPREZENTARE JURIDICĂ PT

EMIGRARE

Canada

primește 300.000 noi imigranți !

PLATA LA OBȚINEREA VIZEI

COSTURI ACCESIBILE

Arad, SC Proiect Arad SA cam. 124

Prețul aurului

Banca Națională: Pentru gramul de aur de 24 K, prețul cu ridicată - **228.363 lei**; prețul de achiziție **205.526 lei**. Prețuri valabile ieri.

Piața neagră - Aur 14 K: cumpărare - 110.000 lei/g, vânzare - 125.000 lei/g. **Aur 18 K**: cumpărare - 130.000 lei/g, vânzare - 160.000 lei/g.

CURSUL VALUTAR*

VALORI ÎNREGISTRATE IERI, 8 MARTIE 2001

Denumirea valutei	BNR	BCR		BRD		Banca Transilvania		Banca Agricolă		Bursa neagră	
		C	V	C	V	C	V	C	V	C	V
Dolar	27178	27100	27300	26950	27300	27000	27220	27000	27300	27000	27300
Marca germană	12958	12647	13131	12715	12999	12650	13015	12700	13015	12700	13000

De la CEC

CREDITE SUBVENȚIONATE PENTRU AGRICULTORI

Casa de economii și consemnațiuni este singura instituție din țară care acordă credite subvenționate pentru agricultori. În anul trecut, 60 de persoane au obținut astfel de credite, în valoare de peste opt miliarde de lei, iar în primele trei luni ale acestui an, trei persoane și-au întocmit dosare și așteaptă acordarea creditului.

Agricultorii pot folosi banii pentru achiziționarea din producția internă de tractoare, combine, mașini și utilaje agricole, instalații pentru irigat; cumpărarea de animale de prăsilă; construirea și amenajarea de spații pentru cazarea și creșterea animalelor, sere, solarii; înființări de plantații viticole nobile, pomicole, arbuști fructiferi.

Termenul maxim de creditare este de cinci ani, iar 70% din dobânda practicată de CEC este subvenționată de la bugetul Ministerului Agriculturii și Alimentației, restul de 30% urmând să fie suportat de împrumutant.

A. BUGARIU

Pentru deficiențe igienico-sanitare

ATELIERUL DE CONFECȚII „POWER" - ÎNCHIS

Așa cum arată astăzi, interioarele atelierului de confecții kett - a S.C. POWER SRL din Arad - nu seamănă deloc cu un mediu de lucru propice și... legal, în același timp. Pereți crăpați, murdari, „plantați" cu păianjeni, paviment acoperit cu linoleum rupt, fără vestiar pentru muncitori și fără un loc special amenajat pentru servirea mesei. Grupul sanitar murdar, nedezinfectat, chiuvetă spartă, racord spre canalizare întrerupt.

Inspectorii Inspectoratului Sanitar de Stat (ISS) Arad, aflați în control, au mai constatat că atelierul este supraaglomerat, spațiul necesar procesului de producție (14 mașini de cusut) fiind insuficient, folosit în același timp și pentru depozitarea produselor. În plus, angajații nu prezentau echipament de protecție, așa cum cere legea.

Neregulile depistate au fost sancționate de ISS cu măsura retragerii temporare a autorizației sanitare de funcționare.

C. TRIF

PREFECTUL SE ȚINE DE CUVÂNT

După cum anunța cu câteva zile în urmă prefectul Gheorghe Pele, doi arădeni vor fi numiți în Guvernul României. Este vorba de domnul Koloman Edeleni, la Ministerul Turismului și domnul Cristian Ispravnic, la Ministerul Transporturilor. Cei doi au fost convocați pentru luni, 12 martie, la Secretarul general al Guvernului, Șerban Mihăilescu.

Iată că pentru prima oară după revoluție și arădenii își promovează oameni de valoare în conducerea țării, lucru care se va repercuta pozitiv în dezvoltarea ulterioară a orașului și județului Arad.

FLORIAN H.

Centrul Zonal ITM Ineu are un nou program

Începând cu data de 12 martie a.c., programul Centrului Zonal Ineu - relații de muncă al Inspectoratului de Muncă (ITM) Arad – va avea program de activitate cu publicul, respectiv agenții economici, numai în zilele de joi ale săptămânii, între orele 8,00-17,00.

Doamna Lucia Opriș, director adjunct al ITM ne-a spus că, în această situație, urgențele din zona Ineului se vor soluționa la sediul din Arad al ITM, pe strada Gheorghe Lazăr nr. 20 sau pe strada Episcopiei nr. 11-13. Alte informații se pot obține la telefoanele: 211.862, 211.762, 211.760 și 257.251.

C. T.

RCS ANUNȚĂ

RCS anunță toți abonații CATV din municipiul ARAD că au început somările pentru plata abonamentului aferent lunii februarie. Vă rugăm să vă prezentați la oricare din casieriile noastre - Intim Bl. 2 B, C-lea Aurel Vlaicu Bl. Z 27; Zona III Micălaca Bl. 337 (lângă Billa); Alfa Bl. 47 sc. A.

Atenție: Casieria de pe str. Iuliu Maniu bl. 26. (Podgoria) s-a desființat.

Locuitorii comunei Vladimirescu vor achita abonamentele la casieria din Micălaca bl. 337.

La pârnaie

Polițiștii i-au băgat la zdup pe doi arădeni, unul pentru că s-a bătut, altul pentru că a condus beat mașina.

● Marin Chirilescu, de 37 de ani, din Ostrov (comuna Birchiș), va sta un an după gratii pentru săvârșirea infracțiunii de vătămare corporală gravă.

● Șoferul beat, care va avea timp doi ani și jumătate să se tot trezească, este Bitea Cristian, de 27 de ani, din Arad, care în momentul în care a fost prins avea o concentrație alcoolică peste limita legală.

Accident grav, la Șagu

Miercuri seară, în jurul orei 19,00, pe raza localității Șagu, s-a petrecut un grav accident de circulație.

În timp ce conducea autoturismul B-62-RES, Grodescu Sorin Marc, de 21 de ani, din Timișoara a efectuat o depășire neregulamentară și a tamponat frontal mașina care venea din sens opus.

În urma impactului, o femeie de 30 de ani, pasageră în mașina AR-11-YON, condusă regulamentar, a fost grav accidentată.

Profesorul Gheorghe Moțiu

CETĂȚEAN DE ONOARE AL ORAȘULUI PÂNCOTA

Prin Hotărârea nr. 14 din 19 februarie a. c. Consiliul Local Pâncota a conferit profesorului, poetului și eseistului Gheorghe Moțiu titlul de „Cetățean de onoare al orașului Pâncota".

Din expunerea de motive am reținut că profesorul Moțiu a desfășurat o activitate didactică de 30 de ani în Pâncota - domnia-sa fiind născut în Măderat - a publicat șase volume de poezie, cugetări și aforisme, perle ale gândirii umane, „redând limpede intretăierea dintre speranță, ezitare, succes și mângâiere".

I. T.

MINISTERUL EDUCAȚIEI ȘI CERCETĂRII
UNIVERSITATEA „AUREL VLAICU" - ARAD

Facultatea de Științe Economice

Către,
Prefectura Județului Arad
Domnului Prefect Dipl. Ing. Gheorghe Pele

Stimate Domnule Prefect,

În numele întregului corp profesoral al Facultății de Științe Economice vă rugăm să primiți mulțumirile noastre pentru modul exemplar în care ați sprijinit învățământul superior de stat, Universitatea „Aurel Vlaicu" din Arad.

Prezența Dumneavoastră, cu ocazia vizitei Comisiei CNEAA din data de 1 martie 2001, a contribuit în mod decisiv la acreditarea specializărilor Facultății de Științe Economice.

Vă asigurăm de întreaga noastră recunoștință și considerație.

Cu deosebită stimă și respect,

Conf. dr. Mariana Nagy
Decan
Arad, 06.03.2001

Extragerea „TERRA" pe luna februarie 15 „dublii" câștigători...

La sediul "Mibo Impex" SRL, din Arad, str. Dorobanților nr. 18, a avut loc tragerea la sorți a câștigătorilor concursului „TERRA" pe luna februarie. „Mâna" **d-lui Dorel Popa** - primarul municipiului Arad – a decis cei 15 dublii câștigători. O dată au câștigat cu calitatea produselor „TERRA" și acum ... premiile de fidelitate în valoare de 10 milioane de lei. Pe lângă dl. primar Dorel Popa, din comisia de validare a extragerii au mai făcut parte: **Bogdan Dicu** - director la SC „Mibo Impex" SRL și **Gabriel Buzna** - director West Media Network SRL.

Iată în cele ce urmează numele fericiților câștigători:

5 PREMII X 1.000.000 lei

1. **MURGU LOREDANA**, Arad, Str. Plopilor Bl. A 43 Sc. A, Et. 4, Ap. 15
2. **ONIȚA IOAN,** Arad, Str. Hațeg, Nr. 1 Bl. 5/III, Sc. B, Ap. 20
3. **PORTIK GABRIELLA,** loc. Mailat Nr. 599, Jud. Arad
4. **IGNAT IONUȚ MIHAI,** Com. Vladimirescu, Str. Mureș Nr. 30, Jud. Arad
5. **TURCANU SORIN**, Arad, Str. Abatorului Nr. 92/97, Bl. 18 Ap. 19

10 PREMII X 500.000 LEI

1. **STOICU NEVENCA**, Sat Turnu Nr. 228, Jud. Arad
2. **MAIER TATIANA**, Arad, P-ța Gării Nr. 6, Bl. I, SC. B, Et. 3, Ap. 6
3. **POPA LĂCRIMIOARA,** Arad, Str. Rahovei Nr. 26
4. **ȘERBAN ANA**, Arad, Str. Făt Frumos Nr. 39, Bl. A 1-3, Et. 6, Ap. 27
5. **MĂRUȘTER RIVERA VINTILĂ**, Arad, Str. Oltului Nr. 31
6. **NADIU ELENA**, Loc. Sântana, Str. Muncii Nr. 92, Jud. Arad
7. **DUMITREAN BIANCA RALUCA**, Com. Covăsânț, Nr. 612, Jud. Arad
8. **BUJDOSO LĂCRIMIOARA**, Arad, Str. Cibinului Nr. 3
9. **TCACIUC TITI**, Arad, Str. Predeal Nr. 49, Bl. B7, Sc. B, Ap. 17
10. **ROȘCA LIGIA**, Arad, Str. Aurel Vlaicu Bl. Z 27, Sc. D, Et. 8, Ap. 24

Extragerea s-a efectuat după introducerea în urnă și amestecarea celor peste 10.000 de plicuri trimise de participanții la concursul „TERRA".

Dacă noul produs - **ulei TERRA** - a apărut deja, cu succes, pe piață, „Mibo Impex" promite arădenilor și nu numai, lansarea a încă 5 (cinci) produse noi, din 1 aprilie (**nu e păcăleală**). Produse-surpriză de care veți afla la timpul potrivit.

Prima supertragere TERRA din acest mileniu va avea loc pe 3 mai, iar dintre premii veți putea câștiga: 20 de filtre de cafea, prăjitoare de pâine și mixere de bucătărie, 5 biciclete Mountainbike, un calculator Pentium III 600 Mhz și marele premiu, un autoturism Dacia Supernova.

Mibo Impex se respectă și îi respectă pe clienții săi fideli: Nu uita, cumpără produsele MIBO IMPEX, pentru că doar așa...

Cu TERRA poți fi dublu câștigător

DANIEL SCRIDON

NOUL DIRECTOR GENERAL AL VĂMILOR PROMITE CĂ CEI VINOVAȚI VOR FI ELIBERAȚI DIN FUNCȚIE FĂRĂ AVERTISMENTE

Noua conducere a Direcției Generale a Vămilor (DGV) îi va verifica, inopinant, pe toți directorii de regionale și funcționarii vamali, iar cei despre care se va dovedi că au fost corupți vor fi eliberați din funcție fără avertismente, a declarat, joi, într-o conferință de presă, Gheorghe Dinu, directorul DGV.

Șeful Vămilor a precizat că a declanșat, deja, o serie de controale interne, în urma cărora au fost dați afară mai mulți șefi de regionale și de birouri vamale, fiind, de asemenea, desființate două regionale vamale, Giurgiu și București Aeroporturi, din cauza lipsei de activitate.

"Există o idee unanimă, că vameșul este unul dintre cei mai corupți funcționari. Dar trebuie să știm că în procesul de corupere a vameșului participă și comerciantul care oferă mita. Directorul DGV a mai afirmat că, în ultimul timp, sistemul vamal a fost intens politizat, dar că, de acum înainte, nu va răspunde presiunilor făcute de unii reprezentanți ai administrațiilor locale. "Fostul șef al Vămilor a fost membru PNL și acest lucru a influențat activitatea instituției. Acum voi numi, în locul celor pe care i-am dat afară, noii șefi de regionale, exclusiv pe criteriul competenței, prin concurs. Nu-și au rostul presiunile sau sugestiile din județe pentru a numi pe cineva anume la vamă", a menționat Gheorghe Dinu.

Conducerea DGV a pus la punct un sistem de motivare a funcționarilor, pentru ca aceștia să dea dovadă de mai mult profesionalism "Vameșii care descoperă rețele de trafic ilegal sau alte nereguli la frontieră vor fi premiați chiar și cu trei salarii de persoană. De exemplu, un vameș care a descoperit un container cu aproape nouă tone de hașiș, în portul Constanța, a primit o primă de aproape o sută de milioane de lei", a afirmat șeful DGV.

Simona Marinescu va candida la președinția PD

Secretarul executiv al PD, Simona Marinescu, a anunțat, joi, că va candida la președinția Partidului Democrat și intenționează să depună, la Convenția Națională Extraordinară a PD, o moțiune însoțită de un plan de acțiune.

Marinescu a susținut că a luat această decizie după o "analiză serioasă a situației din partid" și a constatat că PD s-a îndepărtat de caracterul social-democrat. Ea a apreciat că, în acest moment, se prefigurează o "disoluție" a PD și a afirmat că dorește să își apropie grupul care, pînă în prezent, a fost "neutru" în disputa dintre Petre Roman și Traian Băsescu.

Întrebată care sînt motivele pentru care candidează împotriva lui Roman și Băsescu, Simona Marinescu a declarat că actualul președinte al PD s-a aflat la conducerea partidului o perioadă de timp "prea îndelungată" și că, față de Traian Băsescu, ea are o manieră diferită de abordare a politicii.

GUVERNUL S-A PRONUNȚAT PENTRU DEMILITARIZAREA POLIȚIEI

Guvernul a adoptat, în ședința de joi, proiectul de lege privind statutul polițistului și proiectul legii privind organizarea și funcționarea Poliției Române.

Proiectul de lege privind statutul polițistului cuprinde principii și dispoziții reglementate în proiectul codului European de Etică Polițienească, Declarația asupra Poliției și alte reglamente specifice legislației unor țări cu tradiție democratică.

Documentul are drept scop reglementarea, cu mai multă claritate, a aspectelor referitoare la: demilitarizarea corpului polițienesc și a activității profesionale a polițistului, prin definirea acestuia drept funcționar public civil cu statut special, înarmat, care exercită atribuțiile stabilite prin lege pentru Poliția Română; accentuarea aspectelor referitoare la caracterul de serviciu public al activității profesionale desfășurate de polițist, care se desfășoară numai în slujba persoanei, a comunității și în sprijinul instituțiilor statutului; revizuirea principiilor sistemului poliției, a raporturilor interne și a comportamentului în relațiile dintre polițist și comunitate.

Proiectul reglementează și criteriile privind selecționarea, pregătirea, acordarea gradelor, și claselor profesionale, numirea și promovarea în funcție, încetarea raporturilor de serviciu ale polițistului; răspunderea juridică a polițistului în cazul încălcării prevederilor actelor normative, îndatoririlor de serviciu sau a normelor deontologice profesionale; drepturile polițistului prin menținerea celor cîștigate pînă în prezent, armonizarea cu drepturile acordate altor categorii profesionale (magistrați și funcționari publici) și consfințirea în plan legislativ a unor drepturi recunoscute pe plan internațional prin care se conferă polițistului o poziție socială demnă în cadrul societății, avînd menirea de a-l proteja de eventualele tentative de corupere. De asemenea, documentul mai face referire la faptul că îndeplinirea îndatoririlor specifice implică riscuri deosebite pentru polițiști și familiile acestora, motiv pentru care această categorie profesională trebuie să beneficieze și de protecție socială adecvată; restrîngerea exercițiului unor drepturi și libertăți determinată de caracterul permanent și obligatoriu al serviciului polițienesc, precum și exigențele profesiei de polițist; transferul competenței de a cerceta și judeca faptele penale comise de polițiști parchetelor civile de pe lîngă tribunale, Curții de Apel și Curtea Supremă de Justiție în funcție de categoria profesională a făptuitorului; atribuțiile specifice și cazurile de restrîngere în exercitarea unor drepturi și libertăți; echivalarea gradelor militare actuale ale polițiștilor cu noile grade și clase profesionale. Necesitatea intrării în vigoare a acestui nou statut, în regim de urgență, este motivată și de procesul avansat de reformă produs la nivelul Ministerului de Interne, pentru realizarea demilitarizării și transformării Poliției Române într-o instituție independentă din punct de vedere politic.

Senatul a aprobat forma finală a legii administrației publice locale

Senatul a aprobat, joi, fără modificari, raportul de mediere la legea administrației publice locale.

Raportul conține, printre altele, prevederi referitoare la folosirea în administrație a limbilor minorităților, în localitățile cu peste 20% populație minoritară. Proiectul mai prevede că primarii pot fi suspendați de către prefecți numai în cazul în care sînt supuși urmăririi penale.

Înaintea votului final, senatorul PRM Angela Bălan a cerut amînarea votului pe motiv că unii senatori sînt bolnavi sau indispuși, iar alții se află în zonele calamitate.

Senatorul PRM Ioan Belu a ținut să își avertizeze colegii asupra "pericolului" folosirii limbii maghiare, afirmînd că, în curînd, președintele și premierul vor primi memorii în limba maghiară și li se va sugera să învețe această limbă. Liderii grupurilor parlamentare ale PNL, PD, UDMR și PDSR s-au declarat împotriva amînării votului, astfel că raportul de mediere a fost aprobat cu 89 de voturi "pentru", 32 "împotrivă" și două abțineri. Senatorul PDSR Adrian Păunescu a votat împotriva proiectului, iar colegul său George Pruteanu s-a abținut.

Ieri, în prezența subprefectului Florin Remețan

Dr. TUDOR SORIN A FOST INSTALAT ÎN FUNCȚIA DE DIRECTOR LA DIRECȚIA SANITAR-VETERINARĂ A JUDEȚULUI ARAD

Subprefectul Florin Remețan a devenit deja celebru în județul Arad deoarece domnia-sa este cel desemnat să instaleze (și să destituie totodată) directorii instituțiilor descentralizate arădene.

Ei bine, ieri, dr. **Tudor Sorin** a fost instalat în funcția de director la Direcția Sanitar-Veterinară a județului Arad. Având o îndelungată experiență în acest domeniu, Tudor Sorin ne-a declarat: **„Îmi propun să revigorez acest domeniu și să introduc laboratorul pe care l-am construit, cu greu, acum patru ani, în circuitul național. În ceea ce privește personalul din subordine, singurul criteriu de valoare este competența."**

DORU SINACI
Foto: **AL. MARIANUȚ**

Morișca de la Poliția de Frontieră

Miercuri, la Inspectoratul Județean de Frontieră Arad, cadrele s-au rotit ca morișca.

Astfel, un ofițer de la Nădlac a fost mutat la Curtici, altul de la Curtici luându-i locul.

După aceea 8 subofițeri de la Nădlac au fost mutați la Turnu, Curtici și Vărșand, locul lor fiind luat de alții opt de la cele trei puncte de fontieră.

O situație de genul acesta s-a mai întâmplat în vară. „Oamenii merg pe aceeași clasă de salarizare și funcție dar nu pentru a fi pedepsiți. Schimbările s-au făcut în funcție de nevoia de personal" a precizat dl. col. Constantin Maftei, prim - adjunct al Inspectoratului județean al Poliției de Frontieră Arad.

N. O.

Delegație italiană la CJA

Astăzi, la Consiliul Județean Arad va avea loc întâlnirea dintre președintele CJA Caius Parpală și membrii Fundației SOS Bambini Rumeni International Trento-Italia. La discuții participă și primarul comunei Șagu, dl. Francisc Roncov.

ÎN ATENȚIA ASOCIAȚIILOR DE LOCATARI ȘI PROPRIETARI

În conformitate cu Hotărârea nr. 331 din 1 noiembrie 2000 a Consiliului Local Municipal Arad, a fost instituită o taxă specială de salubrizare pentru persoanele fizice și juridice din municipiul nostru care va intra în vigoare la data de 1 aprilie a.c.

În baza acestei hotărâri, S.C. SALUBRITATE S.A. Arad a reziliat contractele de prestări de servicii cu toate asociațiile de locatari și proprietari, astfel ca începând din luna aprilie, taxele de salubritate se vor achita de toți cetățenii la Direcția Fiscală a municipiului, situată în B-dul Revoluției nr. 97, nu la administratorii asociațiilor cum s-a procedat până la intrarea în vigoare a actului normativ citat. În luna aprilie a.c., se va achita la administratorii asociațiilor de locatari și proprietari numai sumele datorate pentru luna martie, pentru motivul că în cadrul asociațiilor plata cheltuielilor comune se face tot cu o lună în urmă.

Contribuabilii pot face plata taxelor de salubritate la Direcția Fiscală fie odată cu plata altor impozite și taxe, fie separat în fiecare lună sau trimestru.

PAVEL CIURDARU

„Cadouri" DE 1 MARTIE I-A „LUAT" UN TABLOU

Adrian Doț de 20 de ani din Lipova s-a tot gândit ce să-i ia doamnei M.R. de 1 Martie.

Gândul l-a transpus în fapte așa că i-a luat femeii un tablou de 1000 D.M.

În loc să se bucure, M.R. s-a întristat rău de tot pentru că M.R. i-a luat din casă tabloul, nu i l-a făcut cadou cum părea la prima vedere.

Cadoul a venit de 8 Martie de unde nici nu se aștepta femeia. Adică de la polițiști, care l-au prins pe Adrian Doț care acum e cercetat în stare de libertate.

S.C. „Adevărul" SRL nu-și asumă responsabilitatea pentru conținutul articolelor publicate, aceasta revenind în exclusivitate autorilor.

A apărut

Publicația studențească „PRO LEGE"

Zilele trecute a văzut lumina tiparului al doilea număr a noii reviste de drept „PRO LEGE", editată de către Cercul științific studențesc al Universității de Vest „Vasile Goldiș" Arad, sub egida „ELSA" (The European Law Student's Association).

Revista „PRO LEGE", redactată exclusiv de către studenți ai Facultății de Drept, își propune să promoveze studiile și cercetările științifice ale acestora. „PRO LEGE" devine astfel a doua publicație cu profil juridic editată de Universitatea „Vasile Goldiș", după revista „Dreptul și societatea românească", (care cuprinde lucrări științifice ale unor cadre didactice), publicație deja consacrată.

C. T.

Într-o singură seară, OJPC a aplicat AMENZI DE 16 MILIOANE DE LEI

În urmă cu o zi, inspectorii OJPC Arad au efectuat o serie de controale privind alimentația publică. Au fost verificați 16 agenți economici, printre care patru restaurante, două cofetării, două pizzerii, șase baruri și două bufete.

Principalele deficiențe constatate au fost neafișarea și nerespectarea orarului de funcționare, afișarea prețurilor într-o formă echivocă; produse fără elemente de identificare și caracterizare; neafișarea categoriei calitative a serviciilor de alimentație publică prestate în unitate. În majoritatea unităților comerciale verificate lipseau substanțele de curățare și igienizare, grupurile sanitare erau murdare, neigienizate și nedotate conform normelor sanitare. Pereții erau murdari, zugrăveala deteriorată, tavanele cu infiltrații, mobilierul degradat. Recipienții cu capac pentru colectarea resturilor menajere nu existau, paharele și cănile ciobite nu erau spălate corespunzător.

Au fost aplicate zece sancțiuni contravenționale. Valoarea totală a amenzilor se ridică la 16 milioane de lei.

M. MICAN

Cursuri de calificare

Casa de Cultură a Sindicatelor Arad, în colaborare cu Agenția Județeană de Ocupare a Forței de Muncă, organizează următoarele cursuri cu durata de 3 luni:

● **Contabilitate - pentru absolvenți de liceu; ospătari; bucătari; coafură; mecanici auto; electricieni auto; limba germană - inițiere**

Toate cursurile vor începe în data de 15 martie 2001. La terminare se eliberează atestate de calificare. Înscrierile se fac zilnic, la secretariatul CCS Arad, între orele 10,00-17,00. Informații suplimentare la tel. 231.307, persoană de contact d-na Irina Deznan.

Prinși cu ajutorul stației radio

Aflați pe trenul accelerat 1944, între stațiile Ilia și Săvârșin, Ioan Dănilă (19 ani, din județul Timiș) și Gabriel Iordan (19 ani, din Brașov), s-au gândit să facă rost de ceva mărunțiș. Așa l-au pândit pe Vasile Timiș, 33 ani, care era singur în compartiment, până ce acesta a adormit. După care, respectivii l-au „ușurat" de sacoșa în care avea actele de identitate și alimente. Trezindu-se și observând ce s-a întâmplat, victima a anunțat șeful de tren. Acționând cu operativitate, angajatul SNCFR a luat legătura prin stație cu polițiștii T.F. din Gara CFR Arad.

La sosirea trenului în stație, cei doi tineri au fost reperați de polițiștii T.F. care au demarat investigațiile pentru comiterea infracțiunii de furt calificat. Din păcate pentru victimă, acesta nu și-a mai recuperat decât alimentele, actele de identitate fiind aruncate din tren.

Dănilă I. recidivist, a fost arestat preventiv pe un termen de 30 zile iar Iordan G. urmează să fie cercetat în stare de libertate.

„ȚARA NIMĂNUI"

Premierul Adrian Năstase are dreptate să ia atitudine împotriva vizitei d-nei David Ibolya, ministrul Justiției din Ungaria și a secretarului de stat din MAE, Nemeth Zsolt. Și asta pentru că cei doi au încălcat normele de protocol stabilite în relațiile dintre două țări atunci când este vorba de persoane oficiale. Astfel, încălcarea acestor cutume poate duce la serioase divergențe între cele două țări, acum când lucrurile se îndreaptă clar spre o normalitate atât de necesară în raporturile dintre cele două popoare vecine și, probabil, în viitor, și prietene.

Numai că România nu este **„țara nimănui"**, cum se exprima premierul român, pentru că oficialii unguri David Ibolya și Nemeth Zsolt încep vizita în România ca excursioniști și o continuă în postură de politicieni. România este un sat fără câini din motive mult mai serioase și chiar grave.

Hoții fac legea în toate sectoarele posibile și imposibile. Hoții cei mari fură din bănci zeci și sute de milioane de dolari. Și pentru că din banii furați hoții plătesc en gros avocații cei mai buni din țară și, fiindcă mereu se descoperă inginerii justiționale pentru a-i salva pe acești hoți, cetățeanul român constată că aceștia ies basma curată din închisorile patriei. Dacă au ajuns acolo! Cei mai mulți circulă însă prin țară sau prin străinătate - doar au bani! - nestingheriți și stau la taclale cu marii noștri oameni politici. Pentru că și politicienii noștri - indiferent de ce rang ar fi ei - au nevoie de un ban și traficul de influență este la ordinea zilei. Toată lumea știe aceste lucruri, ministrul Justiției Rodica Stănoiu îi amenință pe hoți în dreapta, premierul Adrian Năstase îi amenință în stânga, iar președintele Ion Iliescu le ține hangul pe centru. Și totuși, cu toate amenințările, hoții se simt în România ca în **„țara nimănui"**. Exact în ziua în care premierul tuna și fulgera împotriva hoților de mașini, s-au furat 15 autoturisme. Așa, pentru demonstrație, ca să se vadă cine-i mai tare în țară.

S-a furat și se mai fură petrol din conducte, privatizările dubioase se țin lanț. Dacă mai ieri muncitorul își „completa" salariul cu produsul din fabrica în care muncea, azi se fură toată fabrica. Evident, nu o fură muncitorul, o fură așa-zisul manager apărut din neant după revoluție.

Și se fură pe toată linia. De la cea mai mică întreprindere, până la cea mai mare. Toți care pot fura nu se sinchisesc, îngroașă obrazul și își **„completează"** - în virtutea unei obișnuințe mai vechi - veniturile proprii.

Cum s-a ajuns la această situație?

După revoluție, românul, sărac, a vrut să devină peste noapte bogat. Cei cu obrazul gros s-au apucat de treabă, cei cu bun simț au stat deoparte. Și s-a furat tot ce putea fi furat. Și asta din cauze care se cunosc de către populație, de către autorități, de către clasa politică și conducătoare. De ce nu s-au luat măsuri? Dintr-un motiv foarte simplu: cel care a furat a dat în dreapta și în stânga, a mulțumit pe toată lumea care putea să-l pună cu botul pe labe și uite așa mulțumit hoțul, mulțumiți complicii și istoria poporului romîn merge mai departe.

Desigur, guvernul actual promite măsuri drastice împotriva tuturor neorânduielilor din **„țara nimănui"**. Numai să nu uite că hoția și corupția au început în vremurile când aproximativ aceiași oameni conduceau destinele României. Hoție și corupție care s-au accentuat în perioada în care partidele zis democratice au condus țara. Așa că **„țara nimănui"** își are originile în perioada postrevoluționară când s-a dat drumul la hoție, crime, violuri, devalizări de bănci, anarhie și la alte „cuceriri" ale revoluției. (Nu discut acum și aici beneficiile revoluției. Este o altă temă).

Toată lumea știe că orice perioadă de tranziție presupune criză de autoritate, bâjbâieli, poticneli, lipsă de orizont, toate asortate cu sărăcie și nemulțumiri. Și e firesc ca țara în care se întâmplă tranziția să creeze impresia unei **„țări a nimănui"**. Și mai este firesc ca acea țară să depășească un asemenea stadiu și să devină o țară a cuiva. În cazul în speță, o țară a românilor. Dar a românilor cinstiți, harnici, inteligenți și patrioți în adevăratul sens al cuvântului.

Deocamdată, însă, România este **„țara nimănui"**. Dar nu din cauza vizitei d-nei David Ibolya, ci din cauza noastră, a românilor.

I. IERCAN

ORARUL CABINETELOR PARLAMENTARE

Pentru informarea corectă a cititorilor noștri și pentru eficientizarea relației dintre alegători și aleși, ne-am interesat despre activitatea celor zece cabinete parlamentare din județul nostru. Înainte de a publica orarul (provizoriu) de funcționare a cabinetelor, menționăm doar faptul că majoritatea acestora se află încă într-o febrilă activitate de igienizare, deoarece Consiliul Local Municipal a întârziat cu câteva luni de zile repartizarea lor.

1. UDMR - deputat Gyorgy Tokáy: cabinetul se află în incinta sediului UDMR, numai că doamna (sau domnișoara) care ne-a răspuns la telefon nu a putut să ne dea orarul de funcționare. Motivul? Șeful de cabinet parlamentar se găsește în... concediu.

2. PD - deputat Dan Ionescu: activitatea cabinetului parlamentar se desfășoară la sediul PD, zilnic, între orele 9,00-14,00 (Revoluției, nr. 74). În zilele de sâmbătă și duminică, activitatea se desfășoară în teritoriu, în funcție de prezența parlamentarului în județul nostru.

3. PNL - deputat Titus Gheorghiof: cabinet parlamentar la sediul partidului (Revoluției, 71), deschis zilnic între orele 10,00-17,00. Vinerea (10,00-14,00) și sâmbăta (9,00-12,00) deputatul este prezent la cabinet. Duminica, program itinerant în teritoriu.

4. PRM - senator Dorel Onaca: cabinetul parlamentar se găsește în fostul sediu FPS (lângă Poșta Mare) și este deschis zilnic între orele 9,00-14,00. În funcție de venirea senatorului în circumscripție, în week-end orarul poate fi modificat.

5. PRM - deputat Creț Nicoară: încă nu are cabinet repartizat. Detalii, la sediul partidului sau la Clubul Presei.

6. PRM - deputat Nicu Cojocaru: cabinetul se află în noul sediu PRM (lângă Poșta Mare) și este deschis zilnic între orele 9,00-14,00. Sâmbătă, între orele 9,00-13,00 deputatul va fi prezent la cabinet, iar vinerea, prin rotație, la Lipova, Sebiș, Ineu și Pecica (10,00-13,00).

7. P.U.R. - deputat Mihaela Murariu Mîndrea: zilnic, între orele 9,00-14,00, la sediul partidului. Vinerea, sâmbăta și duminica, în funcție de prezența deputatei în teritoriu, programul poate fi modificat.

8. PDSR - senator Avram Crăciun: cabinet deschis zilnic (12,00-14,00) pe strada Horia, nr. 2. Vinerea, sâmbăta și duminica, senatorul va susține audiențe personal, la cabinet și în teritoriu.

9. PDSR - senator Sergiu Nicolaescu: cabinet deschis zilnic (12,00-14,00), pe strada Horia, nr. 2. În funcție de prezența senatorului în teritoriu se vor susține și audiențe directe.

10. PDSR - deputat Dorel Zăvoianu: cabinet deschis zilnic, între orele 14,00-18,00, pe strada Horia, nr. 2. Vinerea între orele 12,00-16,00, deputatul va susține audiențe personal, iar sâmbăta se va deplasa în teritoriu. Începând de săptămâna viitoare, la Săvârșin, Hălmagiu, Pecica, Sebiș și Șantana se vor deschide cabinete parlamentare.

DORU SINACI

PREFECTUL ARADULUI INIȚIAZĂ CONSULTĂRILE POLITICE

Gheorghe Pele, prefectul Aradului, a inițiat un proces de consultare politică permanentă cu scopul de a găsi cele mai bune soluții pentru problemele cu care se confruntă județul nostru și, pe cât posibil, construirea consensului cu privire la aceste soluții. Astfel, în sediul prefecturii vor avea loc întâlniri între prefectul Aradului, parlamentarii arădeni și reprezentanții partidelor politice arădene. Întâlnirile vor avea loc în ultima zi de vineri a fiecărei luni.

F. GHENDER

MENTALITĂȚI CARE CONTINUA SA NE ȚINĂ PE LOC!

➨ (Urmare din pagina 1)

Prima chestiune: trăind în Germania și fiind interesat de problemă este greu de imaginat că dl. H. D. nu cunoaște legea germană în materie, lege care afirmă ca o motivare a restricțiilor din lege - exact ceea ce am reprodus noi - că statul german actual nu poate fi făcut și nu se simte vinovat pentru ceea ce s-a întâmplat în urmă cu 50 de ani în Germania de est, respectiv fosta RDG. Ceea ce nu înseamnă că el nu înțelege să sprijine reglementarea acestei probleme, reglementare care însă este mult diferită față de atât de incriminata lege „comunistă" nr. 112 din 1995, ca și de cea apărută luna trecută în Monitorul Oficial. Și în această privință credem că este suficient să amintim că ***în vreme ce legea românească acordă despăgubiri de 100% foștilor proprietari de imobile naționalizate, Germania a fost mai puțin darnică, ea ajustând aceste compensații cu 30, 40 și chiar cu 80%!*** Să mai adăugăm că plata despăgubirilor va începe abia la 1 ianuarie 2004 și va dura până în anul 2008!

Cam la fel s-a procedat și în Polonia - doar 50% din valoarea despăgubirilor în bani - și guvernul polonez ca și cel german motivând că dată fiind situația grea prin care trece țara, ***atâta se poate și atâta se dă!*** Ungaria a preferat banilor cash așa-numitele bonuri de compensare cu care cel în cauză poate participa la privatizarea sau cumpărarea unor proprietăți de stat (fabrici, locuințe, terenuri agricole etc), în vreme ce Cehia a adoptat o soluție mixtă: 70% din valoarea despăgubirilor în diverse hârtii de valoare, și 30% în bani peșin. În fine, la fel de zgârcite cu banii lichizi s-au dovedit a fi și alte țări foste comuniste - ***Lituania, Estonia și Albania - despăgubirea făcându-se, în cea mai mare parte, în bonuri de valoare folosite la privatizare.***

Deci, cam aceasta este situația în cele mai multe țări din Europa Centrală și de Est, guvernele arătându-se - spre deosebire de cel „comunist" din 1995! - foarte circumspecte, chiar zgârcite cu despăgubirea foștilor proprietari. Nu mai facem alte comentarii spre a nu fi acuzați de cine știe ce, lăsând cititorii să tragă concluziile de cuviință. Și cu aceste date și comparații prezentate am răspuns - credem - și celei de a doua probleme din scrisoarea d-lui H. D. Nu ne-am propus aici să dezvinovățim pe nimeni - nici n-am avea de ce și nici nu vedem rostul - dar nu putem să nu observăm că uneori - lăsând la o parte cititorul din Stuttgart - ***chiar românii de aici - dintr-un reflex explicabil până la un punct - anatemizează orice inițiativă românească doar pentru că ea a apărut sub „aia"***. Ne gândim că de la Revoluție au trecut, totuși, 11 ani, timp suficient pentru ca lucrurile să reintre în făgașul lor normal, iar lumea să-și vadă de treabă așa cum s-a întâmplat în Polonia și Ungaria, ca să dăm doar două exemple, ***țări care au lăsat la o parte vânătorile de vrăjitoare și mentalități de genul celor pomenite la începutul acestor rânduri și care au ajuns unde au ajuns. Adică, cu 20 de ani - dacă nu și cu mai mult! - înaintea noastră în toate privințele!***

PRM-iștii din cartiere sunt convocați la alegeri și ședințe

În vederea Conferinței Județene, organizațiile de cartier ale PRM sunt convocate fie la simple ședințe, fie la adunări de alegeri.

● **Organizația Vlaicu** va avea alegeri pe data de 17.03. Adunarea se va desfășura pe str. Poetului Nr. 5, începând cu ora 10,00.

● **Organizația „Centru"** se întrunește tot pe data de 17.03, la ora 15,00, la sediul din str. Episcopiei nr. 32.

T. S.

Florin Remețan (PSDR) versus Pavel Sârbu (PDSR):

„POATE CĂ AR FI CAZUL SĂ-ȘI CEARĂ SCUZE"

Prim-vicepreședintele PDSR Arad, Pavel Sârvu, a declarat că PDSR-ul pretinde - în perspectiva viitoarei fuziuni și în cadrul Polului Democrației Sociale - prea mult, având în vedere faptul că în campania electorală nu a făcut nimic. În replică, **Florin Remețan**, președintele PDSR a declarat că **„Este un afront, o jignire nemeritată. Poate că ar fi cazul să-și ceară scuze pentru faptul că a spus că noi nu am făcut nimic. Am fost o simplă mașină de vot, pentru că nu ne-au lăsat să ne implicăm, considerând că este suficient să te numești PDSR ca să ai victoria asigurată. Poate că d-l Sârbu era nervos când a făcut acea declarație. Îl apreciez pe d-l Sârbu pentru calitățile domniei-sale și pentru ceea ce a făcut pentru PDSR, dar a fost o declarație nefericită. Sunt convins că fuziunea nu va însemna doar lapte și miere, dragoste sută la sută, dar sunt la fel de convins că va prima responsabilitatea față de promovarea valorilor și competențelor."**

S. TODOCA

Deși vrea să aibă 3800 de membri până la Conferința Județeană

PSDR Arad nu face racolări și nu acceptă „ciolănari"

La conferința de presă a PSDR Arad, președintele Florin Remețan, subprefect al Aradului, a specificat că organizația pe care o conduce, deși are ca obiectiv un total de 3800 de membri până la Conferința Județeană de alegeri, nu îi va accepta pe „ciolănari", indiferent de unde provin aceștia. **„Nu este nevoie să racolăm pe nimeni, pentru că oamenii vin de bună-voie, din varii motive. Pe ciolănari nu-i vom accepta. În schimb, vin la noi oameni onești, dezamăgiți de prestația partidelor din care au făcut parte până acum"**, a declarat Remețan.

● **Clasamentul** partidelor arădene care au „furnizat" membri PSDR-ului, ar fi următorul:

ApR; PSM; PD; PUNR, PNR; PDSR.

După cum a spus Remețan, la ora actuală PSDR Arad are 3000 de membri, cu specificația că în ultimele șase luni au venit peste 1000. ● Numărul de membri este foarte important, întrucât este posibil ca, în urma negocierilor de la centru, acesta să fie criteriul principal la negocierea structurilor de conducere ale partidului rezultat din fuziunea PSDR cu PDSR. Aceasta ar fi dorința PSDR, numai că PDSR va pedala, aproape sigur, pe rezultatele obținute la alegerile locale, cele generale desfășurându-se în condițiile existenței Polului Democrației Sociale. ● Referitor la acestea, Remețan spune că PDSR-ul a înregistrat o serie de disfuncționalități, nepermițându-le celor de la PSDR să se implice în campania electorală, deși erau dispuși să o facă, fără a emite pretenții.

SIMION TODOCA

La secția de boli infecțioase a Spitalului de pediatrie

CONDIȚII MEDICALE IMPROPRII

În urmă cu patru ani, clădirea spitalului de pediatrie boli infecțioase a intrat în renovare. Organizația germană non-stop THW s-a oferit să suporte costurile reparațiilor instalațiilor sanitare și electrice. După începerea lucrărilor, a venit o echipă care a testat rezistența la cutremure a clădirii. Un colț din subsol era șubred, așa că s-a început consolidarea lui. Partea de instalație sanitară și electrică a fost finalizată, la fel ca și renovarea a jumătate de acoperiș. Dr. Dana Oprea, șefa secției boli infecțioase a spitalului de pediatrie, spune: „Acum patru ani, lucrările costau aproape 500 de milioane. Cum noi nu am avut bani pentru a continua lucrările și THW-ul și-a retras banii."

De patru ani, secția s-a mutat într-o altă clădire. Aici sunt doar opt saloane, cu două - trei paturi fiecare. Trei saloane sunt destinate exclusiv copiilor infectați cu virusul care produce hepatita, iar în restul de cinci se adună toate bolile contagioase. Astfel, riscul copiilor de a contacta și altă boală decât cea pe care o au deja, este mare. Clădirea în care funcționează secția acum are o singură intrare, iar încăperea în care sunt consultați copiii atunci când se prezintă pentru internare este în același timp și sală de așteptare. Ca să nu mai pomenim că nu există decât un grup sanitar pe care-l utilizează atât bolnavii cât și cadrele sanitare.

„Am primit, de foarte puțin timp, o ofertă din partea unei organizații neguvernamentale din Irlanda care s-a angajat să zugrăvească toată clădirea. Anul acesta, cu sprijinul noii direcțiuni a Spitalului Județean și a Direcției de Sănătate Publică, sperăm să primim banii necesari pentru finalizarea lucrării", mai spune dr. Dana Oprea.

ANCA BUGARIU

Astăzi, în Timișoara

PREFECTUL ARADULUI, LA ÎNTÂLNIRE DE LUCRU CU REPREZENTANȚI AI GUVERNULUI

În cursul zilei de astăzi prefectul Aradului, ing. **Gheorghe Pele,** însoțit de dl. Șerban Popescu - șeful de cabinet, participă la o întâlnire de lucru organizată la Palatul Administrativ din Timișoara. La discuții vor participa și d-na Hildegard Puwac - Ministrul Integrării Europene, dl. Leonard Cazan - Ministrul Dezvoltării și Prognozelor. Au fost invitați reprezentanți ai județului Arad, Caraș-Severin, Hunedoara și Timiș.

Despre subiectele dezbătute în cadrul întâlnirii vom reveni în numerele viitoare ale ziarului.

M.M.

La Liceul „M. Veliciu" din Chișineu-Criș

100 DE ELEVI ÎNVAȚĂ DE-A VALMA

Recent, . inspectorii Inspectoratului Sanitar de Stat (ISS) Arad, au depistat o serie de nereguli la Grupul Școlar „M. Veliciu" din Chișineu-Criș.

În incinta Casei de Cultură din localitate, patru încăperi au fost transformate cu nouă ani în urmă în.. săli de clasă, unde, acum, învață 100 elevi. Sălile cu pricina sunt însă subdimensionate ca suprafață și volum de aer raportat la activitatea și numărul copiilor.

Două încăperi au aceeași intrare (cu trecere dintr-una în alta) iar singura fereastră este dispusă în spatele băncilor.

De asemenea, accesul în aceste clase se face direct din stradă, fără o curte sau hol, fapt foarte rar întâlnit la o școală pentru că... e interzis de lege.

În urma acestui control, directorul liceului, Miron Petru, a fost sancționat cu avertisment. Astfel, în cel mai scurt timp conducerea școlii trebuie să mute copiii într-un (alt) spațiu corespunzător și autorizat. Altfel, următorul control se poate lăsa cu amendă de până la ,80 milioane lei...

C. T.

Pe strada Crișan

LABORATOR DE ANALIZE MEDICALE

Ieri, de Ziua Femeii, centrul medical „Vest Medica" din Arad, str. Vârful cu Dor, nr. 41, a inaugurat pe str. Crișan nr. 14, colț cu str. T. Vladimirescu, un punct de recoltare a probelor pentru analize medicale de laborator. Vest Medica efectuează toate examenele de laborator pe care le solicită medicii de familie sau medicii de specialitate care au contract cu Casa Județeană de Asigurări dar și un număr mare de analize pe care Casa nu le decontează. Întreaga gamă de analize se efectuează cu aparatură performantă, în scopul unor rezultate cât mai fidele și pentru rapiditatea diagnosticării. Rezultatele se primesc în aceeași zi sau după 24 de ore, în funcție de analiza solicitată. Programul de lucru al punctului este de luni până vineri. Între orele 7-12 se recoltează probele, iar rezultatele se eliberează între orele 16-18. Pe lângă examenele de laborator, Vest Medica mai prestează examene medicale de specialitate (interne, infecțioase, pediatrie etc.) și examene psihologice.

De 8 martie în centrul Aradului

UN NOU MAGAZIN ARMOPAN

Societatea de panificație s-a gândit să vină în sprijinul femeilor (deoarece, de regulă, ele cumpără și pun pâinea pe masa familiei) și să-și deschidă un magazin propriu pe B-dul Revoluției nr. 84 - în vecinătatea librăriei „Ioan Slavici".

Președintele Consiliului de Administrație d-l ec. Vasile Chiriac și directorul societății S.C."Armopan" d-l ing. Constantin Beju au fost prezenți la inaugurarea magazinului și au precizat că vor pune la dispoziția cumpărătorilor mai multe sortimente de panificație: pâine, produse de patiserie (biscuiți, turte dulci, desert, ruladă, covrigi, sărățele) precum și diverse sortimente de făină indigenă.

La telefon 242.796 se pot solicita comenzi pentru ocazii speciale (onomastici, parastase) cu ridicarea produselor de la noul magazin.

Primii cumpărători au apreciat calitatea și prospețimea produselor spunând: "am devenit clienții voștri"!

Foto - text
VIOREL MUSCA

Cu burtica plină și pistolul la cingătoare

În primele două luni ale anului, minorul B. E., de 16 ani, din Felnac, s-a dedat la furtișaguri din Poligonul militar din localitate.

După cum au stabilit polițiștii, băiatul a comis un număr de trei furturi. După primele două și-a umplut burtica, pentru că prada a constat în diverse bunuri alimentare.

A treia oară a sustras și un pistol de antrenament tip Carpați. Cercetarea continuă cu pungașul în stare de libertate.

S-a relansat programul CULTURA 2000

Comisia Europeană a lansat programul Cultura 2000, primul program comunitar cadru al Uniunii Europene pentru sprijinirea culturii. Programul are o durată de cinci ani (2000-2004) și un buget total de 167 milioane EURO. Domeniile de finanțare sunt: patrimoniu cultural (transferabil sau netransferabil, arhitectural și arheologic); creații artistice și literare; istoria și cultura popoarelor europene.

Tipurile de proiecte de finanțare sunt următoarele:

● Proiecte inovatoare experimentale și de specialitate

- Finanțare UE: 50.000 - 150.000 Euro, dar nu mai mult de 50% din costul eligibil total al proiectului.

- Parteneri culturali: din cel puțin trei țări diferite, care trebuie să se implice esențial în formularea, implementarea și finanțarea proiectului pentru care au solicitat finanțare

- Durata: un an.

● Proiecte transnaționale multianuale de cooperare culturală

- Finanțare UE: maxim 300.000 Euro!/an (maxim 60% din costul eligibil total), fonduri care se acordă în etape de-a lungul perioadei de desfășurare a acordului de cooperare culturală

- Parteneri culturali: cel puțin cinci țări participante diferite

- Durată: 2-3 ani

● Proiecte ocazionate de evenimente speciale

Pentru anul 2001 se va acorda finanțare pentru aproximativ trei proiecte care vor avea ca obiectiv sărbătorirea compozitorului Verdi. Proiectele vor avea un caracter predominant european în ceea ce privește organizarea și compoziția audienței.

- Finanțare UE: 150.000-300.000 Euro/proiect (maxim 60% din bugetul total eligibil)

- Parteneri: din cel puțin trei țări participante la program.

Cererile de finanțare completate și semnate se trimit în două copii înainte de: 4 aprilie 2001 pentru toate tipurile de proiecte, cu excepția celor de cooperare culturală; 15 mai 2001 pentru proiectele de cooperare culturală, la următoarea adresă:

European Commission; Policy development in the cultural sphere; Culture 2000 Framework Programme; 100 Rue Belliard, Bureau 5/21; B-1049 Brussels.

Prostituatele din zona UTA - în plasa jandarmilor

Buzgău Felicia de 21 de ani prostituată din Nădab a fost amendată contravențional de către lucrători ai Detașamentului Mobil de Jandarmi Arad cu 800.000 lei. Același „premiu" l-au primit și **Mortucean Ana** (22 ani), **Gaudi Livia** (28 ani) - ambele din **Vladimirescu** - și **Struți Angelica** (29 ani) din Arad. Cu această ocazie a fost amendată și **Fătoiu Maria** (47 ani) care a primit o amendă de 400.000 lei. Toate aceste prostituate își duc veacul în zona UTA.

OLIMPIU BULZAN

SUBDIVIZIUNILE LITRULUI

Ivan Casian, de 20 de ani, din Arad, a fost prins cu ocaua mică. Barmanul de la S.C. „Zimbrul" SRL din municipiu vindea băuturi alcoolice fără a umple măsura până la „păr".

Pentru fapta sa, este cercetat de către Poliție în stare de libertate. Extemporalul cu subiectul „subdiviziunile litrului" îl va da sub supravegherea polițiștilor de la „economic".

CUTII POȘTALE PENTRU ZONA FORTUNA - VLAICU

De mai bine de un an, locuitorii din zona Pieței Fortuna nu mai au posibilitatea de a expedia corespondența numai dacă se deplasează la Oficiul poștal din cartier (Vlaicu). Fosta cutie poștală de pe aleea blocului A-7 a fost „demolată" de niște dementi care și-au folosit mușchii punând-o la pământ.

Pe bună dreptate, locuitorii interesați, mulți fiind vârstnici, roagă factorii de decizie din cadrul Direcției de poștă Arad, să reamplaseze o cutie poștală, în apropiere de Piața Fortuna, pentru a fi sub ochii gardienilor publici.

Foto-text: VIOREL MUSCA

Consum mare de chitanțiere!

Controalele efectuate de Poliția Rutieră au dat roade. În 24 de ore, agenții de circulație au reținut patru certificate de înmatriculare pentru diverse defecțiuni tehnice depistate la mașini și au ridicat 10 carnete în vederea suspendării. În plus, au sancționat prin amendă 177 de șoferi, suma totală adunată din acestea depășind 13 milioane de lei.

De asemenea, au fost prinși doi tineri care au săvârșit două infracțiuni. În primul caz, Brad Sava Traian de 18 ani din Felnac a fost găsit la volanul unei mașini fără a avea permis de conducere. În cel de-al doilea caz, Cornel Filimon de 30 de ani din Arad a fost depistat după ce a pus în circulație o mașină neînmatriculată și cu numere false. Cei doi sunt cercetați în stare de libertate.

PAȘAPORT FALSIFICAT CU... CĂLCĂTORUL

În popor se zice că la Caracal s-ar fi răsturnat căruța cu proști. Gheorghe Bucur de 29 de ani a vrut să dovedească contrariul chiar dacă-i din loc cu căruța răsturnată.

În data de 6 martie a.c., la ora 5,30, „șmecherul" s-a prezentat la Punctul de trecere a frontierei Nădlac prezentând actele la control.

În fapt, un pașaport falsificat grosolan, care aparținea altei persoane. Fotografia originală a fost înlocuită cu aceea a lui Gheorghe Bucur, însă tipul din Craiova, care i-a luat 200 D.M pentru operațiune, a lipit ca vai de lume la loc folia de plastic, folosind probabil un călcător.

Parchetul a emis pe numele lui Bucur Gheorghe un mandat de arestare preventivă pe 30 de zile, pentru săvârșirea infracțiunilor de complicitate la fals material în înscrisuri oficiale și fals privind identitatea.

Pentru faptele sale riscă ani grei de temniță.

N. O.

TV suplIment
ADEVĂRUL
Programele săptămânii 9 - 15 martie 2001

CINEMATOGRAFIA SE MUTĂ PE INTERNET

În prezent, cinematografia la domiciliu arată astfel: filmul pe care dorim la nebunie să-l vedem nu este disponibil la centrul de închirieri, iar atunci cînd în sfîrșit reușim să punem mîna pe el, caseta este uzată, imaginea tremură și sunetul seamănă cu cel al unui vechi post de radio. În viitorul apropiat, însă, aproape toate filmele vor fi la dispoziția consumatorilor pe internet, de unde vor putea fi preluate în computer la un preț accesibil și de o calitate fără cusur, comentează AFP.

Construcția rețelelor de trafic intens ADSL (Assymetric Digital Subscriber Line) în toate orașele lumii va permite - spun specialiștii - o transformare progresivă a industriei spectacolului prin îmbunătățirea calității transmisiilor. "Internetul anunță nașterea unui nou suport în sectorul nostru", estimează Takashi Nishimura, directorul institutului japonez New Cinema. Această rețea internațională "va da spectatorilor posibilitatea de a privi ce anume vor, atunci cînd vor". Dacă în Japonia dezvoltarea internetului rămîne încă limitată în afara marilor orașe, piața din Coreea de Sud este mult mai extinsă: deja trei milioane de persoane dispun de serviciile rețelei de bandă largă prin ADSL, ceea ce va duce la dezvoltarea întregii piețe asiatice, consideră Takashi Nishimura.

Deja foarte multe companii americane prevăd moartea casetei video clasice. Recent, studiourile Universal au semnat un contract cu rețeaua prin cablu numeric Intertainer pentru a difuza începînd cu luna februarie noutăți cinematografice, ca și filme de arhivă produse de opt mari studiouri. Acest contract a fost semnat după ce începutul a fost făcut de abordări similare între Miramax Films și Sightsound Technologies, Sony Pictures și MovieFly. Sony prevede ca spectatorii să poată prelua, la un moment dat, filme de pe internet, contra cost, și să le copieze pe un compact disc. Blockbuster, numărul unu în domeniul casetelor video în Statele Unite, propune deja livarea filmelor prin linie telefonică de trafic intens, în parteneriat cu Texas Energy Company Enron. Disney se interesează de sisteme fără fir, care să permită preluarea filmelor fără computer.

Partenerul dumneavoastră de drum
AUTO M.D.A.
ARAD, Calea Timișorii 50, Tel. 057 - 286.283, 286.085, Fax. 057-278757
Modom 287.136, E-mail: auto_mda@xnet.ro
Calea Radnei 208, Tel. 057 - 219.420, Modem 219.040
CONSUMABILE, ANVELOPE, ULEIURI, PIESE ORIGINALE
Toate le puteți găsi în magazinele noastre
CUROLUB SET GARNITURI MOTOR PREZOANE
ALCAR OGLINZI
SACHS AMORTIZOARE, DISC ȘI RULMENT AMBREIAJ
BOCE ARCURI BUCȘE
GOETZE SEGMENȚI MOTOR
GARNITURI CHIULASĂ
MAHLE PISTOANE CĂMĂȘI
UNICAR BARĂ FAȚĂ SPATE
CURELE
FARURI RELEE
RADIATOARE ȘI ELEMENTE DE ILUMINARE
ELEMENTE DIRECȚIE
ELEMENTE CAROSERIE
SET GARNITURI POMPE FRÂNĂ
FAG RULMENȚI
ELEMENTE DIRECȚIE
BUCȘE FLANȘE CARDAN
TOTE EȘAPAMENT
bosal
PLĂCUȚE ȘI SABOȚI
DISCURI ȘI TAMBURI DE FRÂNĂ
TEXTAR
ANVELOPE
ANGAJĂRI
MECANICI, TINICHIGII AUTO
● studii de specialitate
● calificare în domeniu
● vechime minimum 5 ani în domeniu
● vârstă 25-35 ani
ȘOFER
● posesor permis conducere categ. B+C
● vârstă maximă 35 ani
● vechime în domeniu 5 ani
● domiciliul stabil în Arad
SE OFERĂ
▼ salariu atractiv ▼ condiții de muncă deosebite
▼ activitate într-un colectiv tânăr, dinamic și dornic de afirmare
▼ instruirea și informarea personalului periodic
Trimiteți sau depuneți la secretariatul firmei C.V. și o scrisoare de intenție până la data de 10.03.2001
Arad, Calea Timișorii 50, tel. 057-286.283

S.C. IATSA S.A. ARAD
(Fosta „DACIA SERVICE” ARADUL NOU)
Singurul „DEALER” autorizat pentru vânzări de autoturisme tip DACIA la preț de fabrică (fără nici un ADAOS).
EXECUTĂ
orice fel de lucrări de întreținere și reparații cu piese la preț de fabrică (fără ADAOS);
Acordă garanții pentru orice lucrare executată
MONTEAZĂ
suprastructuri, alarme, telecomenzi, radiocasetofoane etc.
VINDE
orice piesă la preț de fabrică prin magazinul propriu atât din gama DACIA cât și din OLTCIT și DAEWOO.
VINDE și EXECUTĂ
revizii, garanții și reparații post garanții la autoturisme DAEWOO;
(1834241)
DETALII LA tel.: 287.838 sau 950.

18.000 employees in the world
Main customers: Rover Land Rover General Motors Porsche Rolls Royce Daimler Chrysler Audi / VW
In Arad
We manufacture wiring harnesses for Rover and Land Rover in UK
In present we are looking to employ personnel for the vacancies of :
Import Export Co-ordinator
Responsabilities:
● manage the Import -Export team
● supervise Import -Export documentation
● clearing custom
● preparing lohn agreements
● bring customs clearance in-house
Person specification:
● initiative and strong motivation
● excellent English, spoken and written
● preferably customs expert authorized by the General Customs Agency
● knowledge of customs procedure
● computer literate
● ability to work in a team
To be able to working shifts and flexible hours
Asistent Import Export
Responsabilități :
● Întocmirea documentelor de import + export
● Întocmirea DVI si DVE
● Vamuirea marfurilor
● Pregătirea declonturilor de lohn
Pregătirea și experiența necesară :
● cunoașterea procedurilor de vămuire
● bune cunoștințe de utilizare PC
● cunoștințe de limba engleză
● capacitatea de a lucra în echipă
● capacitatea de a lucra în schimburi si dupa un program flexibil
Dacă sunteți interesat
Completați un formular de candidatură. Atașați un CV, o fotografie și o scrisoare de recomandare și depuneți-le la sediul nostru din Str. Poetului nr 105-107, Arad.
Data limită este 16 martie 2001.
THE QUALITY CONNECTION
LEONI
Wire-Cable-Wiring Systems

TVR 1

7,00 Telematinal
9,00 Jurnal regional
9,40 Practic TV
10,30 TVR Cluj-Napoca
11,20 TVR Iași
12,10 TVR Timișoara
13,10 Medicina pentru toți - rel.
14,00 Jurnal de prânz
14,15 CiberFan
14,30 Garantat 100% - rel.
15,30 Justițiarii - rel.
16,30 Tribuna partidelor parlamentare
17,00 Fereastră spre America
17,30 Hotelul Payne - s.
18,00 Corect!
18,10 O vedetă... populară
18,30 **Atletism** - CM de sală de la Lisabona, Portugalia, în direct
20,00 Jurnal. Meteo
20,40 Sport
20,45 Bravo, bravissimo!
22,15 Cazuri ciudate - s.
23,05 Jurnalul de noapte
23,20 Profesioniștii
0,20 Rock la miezul nopții

TVR 2

7,00 Poftă bună cu Petrișor!
7,15 Desene animate - rel.
8,10 Staționare obligatorie - rel.
8,25 Patrimoniu - rel.
9,15 Tradiții - rel.
9,50 Televiziunea, dragostea mea - rel.
11,00 Medalion de interpret
11,30 Arta apărării
12,00 Băieți buni, băieți răi - s. rel.
12,45 Mit și istorie - rel.
13,15 D-ra Andreea - s.
14,10 Desene animate
15,30 Știri
15,35 Trupa DP 2
17,00 Poftă bună cu Petrișor!
17,10 Sara și prietenii ei
17,15 Spectacolul lumii - rel.
17,45 E dreptul tău!
18,00 Reforma la bani mărunți
18,30 Telejurnal TVR 2
19,00 Pulbere mitologică
19,30 Teatru TV: **Mușatinii** (II)
20,35 Dezastre
21,10 D'ale lu' Mitică
22,10 Misiune pe chei - s.
23,00 Știri
23,05 Știri bancare și bursiere
(▲) 23,10 Diamantele morții - acțiune, SUA, 1994
0,45 TVM. Mesager
1,15 Telejurnal TVR 2 - rel.
1,40 Trupa DP 2 - rel.
3,05 Să salvăm Acropole - rel.
3,35 Călătorind prin țară - rel.
4,05 Arta apărării - rel.
(▲) 4,35 Diamantele morții - rel.
6,05 D-ra Andreea - rel.

PRO TV

7,00 ProTV.ro
8,00 Știrile PRO TV - Ziarul dimineții tale
9,00 Hercule - s.
10,00 Tânăr și neliniștit - s. rel.
11,00 Corbul, îngerul negru - s. rel.
11,45 Bebe - s.
(●) 12,15 Zbor cu final neașteptat - comedie, Anglia, 1984
(●) 13,50 Speed, cursă infernală - rel.
16,00 Tânăr și neliniștit - s.
16,55 Jocuri magice
17,00 Știrile Pro TV
17,30 Sens unic
17,45 Teo - talk-show
18,50 Pro TV te ascultă ce vezi
19,00 Știrile Pro TV
20,00 Vineri seară ne distrăm cu Florin Călinescu
22,30 Știrile Pro TV
(●) 22,35 Inseparabilii - dramă, Canada, 1988
0,05 Profit
0,15 Pro TV te ascultă ce vezi
0,30 Corbul, îngerul negru - s.
(●) 1,30 Probă fizică - dramă, SUA, 1989
3,00 Vineri seară ne distrăm cu Florin Călinescu - rel.
5,45 Teo - rel.

TV ACASĂ

6,40 Iubire fără limite - rel.
7,30 Știrile de Acasă - rel.
8,10 Îngerașul - rel.
9,00 Seducție - s.
10,10 Căsuța poveștilor - rel.
10,20 Acasă la bunica - rel.
10,30 Dragoste și putere - rel.
11,00 De 3 x femeie - rel.
11,55 Iubire fără limite - s., rel.
12,50 Dragoste nebună - s., rel.
13,45 Femei înșelate - rel.
14,15 Luisa Fernanda - s., rel.
14,45 Acasă la români - rel.
15,30 Înger sălbatic - s.
16,20 Desene animate
16,30 Iubire fără limite - s.
17,20 Acasă la români
17,30 Dragoste și putere - s.
17,55 Acasă la bunica
18,05 Seducție - s.
19,00 Îngerașul - s.
19,55 Desene animate
20,00 Știrile de Acasă
20,40 De 3 x femeie
21,30 Dragoste nebună - s.
22,20 Femei înșelate - s.
22,50 Luisa Fernanda - s.
23,20 Știrea zilei
23,30 Dragoste și putere - s., rel.
23,55 De 3 x femeie - rel.
0,45 Știrile de Acasă - rel.
1,40 Muzica de Acasă

PRIMA TV

7,00 Salvați de clopoțel - rel.
8,00 Prima Mix!
13,30 Cu Tibanu, la pescuit și vânătoare
14,30 Obiectiv - rel.
15,30 Viper - s.
16,30 Salvați de clopoțel - s.
17,30 Camera de râs
18,00 Focus
19,00 Luna sălbatică - s.
20,00 Vrei să fii miliardar?
21,00 O femeie face carieră - comedie, SUA, 1988
0,00 Viper - s., rel.
1,00 Focus - rel.
2,00 Prieteni până la capăt - dramă, SUA, 1997

ANIMAL PLANET

8,00 Ilustrate din natură
8,30 Aventurile lui O'Shea
9,00 Black Beauty
9,30 Un câine cu imaginație
10,00 Lumea animalelor
10,30 Planeta animalelor
11,00 Salvați și salvatori
11,30 Medicul veterinar
12,00 Vânătorul de crocodili
12,30 Cel mai mare mincinos
13,00 Acvanauții
14,00 În mijlocul naturii
14,30 Spectacolul păsărilor
15,00 Salvați și salvatori
15,30 Medicul veterinar
16,00 Animalele lui Aspinall
16,30 Reportaje de la Zoo
17,00 Ham! Viață de câine
18,00 Planeta animalelor
18,30 Salvați și salvatori
19,00 Medicul veterinar
19,30 Vânătorul de crocodili
20,00 Aeroportul animalelor
20,30 Veterinari Hi Tech
21,00 Universul naturii
21,30 Parcul maimuțelor
22,00 O seară cu Chris Peckham
22,30 Animalele Siberiei
23,00 Apărătorii animalelor sălbatice
23,30 Râul urșilor
0,00 Detectivi de animale
1,00 Aventurile lui O'Shea
1,30 Acvanauții

ATOMIC TV

7,00 Selector
10,25 Reactor
10,30 Selector
11,00 Atomix - rel.
14,00 Interactiv
15,30 Proaspete și fierbinți
15,55 Reactor - știrile zilei
16,00 Vot
17,00 Selector
19,00 Atomix
21,55 Reactor - știrile zilei
22,00 Selector - Orient Expres
23,00 Vibrații
0,00 Insomnia

BUDAPESTA 1

6,42 Matinal; 6,45 Lumea satului; 7,00 Matinal; 9,30 Mileniu; **9,35 Totul pentru iubire** - s.; 10,30 Matinal; 13,00 Știri; 14,00 Magazine regionale; **15,00 Micuța noastră familie** - s. Germania; 15,55 Marile căi ferate ale lumii - doc. Anglia; 17,00 Mileniu; 17,05 Emisiunea pescarilor; 17,30 Ungaria sfârșitului de mileniu; 18,25 Emisiunea pensionarilor; 19,00 Știri; 19,20 Fereastra - mag. informativ; 20,15 Știrile lumii; 20,30 Jurnal; **21,05 Clovnul** - comedie, Franța; 22,55 Știri; 23,05 Actual; 23,25 Tema; 23,45 Fan

RTL KLUB

7,30 Matinal; 10,05 Clubul rețetelor; **10,20 Iubire interzisă** - rel.; **10,45 Iubiri secrete** - rel.; 11,35 Top Shop; 12,30 La prânz; 13,30 Clubul rețetelor; 14,00 Știri; **14,40 Al doilea sărut** - s.; **15,05 Helene și băieții** - s.; **15,35 Sea Quest DVS** - s.; **16,25 Paula și Paulina** - s.; **17,15 Terra nostra** - s.; **18,10 Faimoși și bogați** - s.; **18,40 Maria** - s.; 19,30 Știri; 19,55 Vrei să fi milionar - concurs TV; 20,25 Focus; 20,55 Între prieteni; **21,25 Recompensa** - acțiune, SUA, cu Michael Dudikoff; **23,15 Oamenii de tinichea** - comedie, SUA, cu Richard Dreyfuss, Danny de Vito; 1,15 Știri

DUNA TV

6,30 Dimineața; 9,40 Teleenciclopedia; 10,00 Istorie evocată - 1949-1953; 11,00 Imagini celebre ale secolului XX; **11,10 Aventurile lui Cadet** - f. Franța; 12,50 Știri; 13,00 Știri economice; 13,15 Magazin de politică externă; 13,45 Ora spiritului - doc.; 14,50 Artiștii prezentului; 15,05 Film - Italia; **16,30 Cele mai frumoase grădini ale Europei** - s.; 17,00 Calendar; 19,00 Știri, sport; 19,30 Desene animate; **20,00 Comori ale lumii** - s. Anglia; **20,15 Bine ați venit, domnule maseur** - dramă, Ungaria; 21,35 Zoran - ultimii 30 de ani; 22,00 Știri; **22,30 Jurnalul unei cameriste** - f. Ungaria; 21,35 Zoran - ultimii 30 de ani; 22,00 Știri; **22,35 Uite hoțul, prinde hoțul** - polițist, Polonia; 0,25 Știri;

VĂ RECOMANDĂM

HBO, ora 20,00
REGĂSIREA - dramă

Mamă și soție perfectă, Beth Cappadora încearcă să facă față tuturor solicitărilor din partea familiei și, în același timp, să-și construiască o carieră de succes. Acum, ea și-ar dori să participe la reuniunea organizată la 15 ani de la terminarea liceului și, cum nu are cui să-i lase în grijă pe cei trei copii, decide să-i ia cu ea. În holul hotelului unde se cazează, din cauza aglomerației, Beth îl scapă din ochi pe Ben, fiul său de doar trei ani. Aproape instantaneu, băiatul dispare fără urmă. Inutil să descriem disperarea femeii. Căutarea este zadarnică, căci Ben este de negăsit.

VĂ RECOMANDĂM

TVR 2 –(▲) 23,10
DIAMANTELE MORȚII
- acțiune, SUA, 1994

TELE 7 ABC

7,00 Emisiune muzicală
10,00 La ordinea zilei - rel.
12,30 Reporter Tele 7 - rel.
13,45 Cutia muzicală
14,45 Documentar
16,00 D'ale lui Cătălin
18,00 Emisiune muzicală
19,00 Germania azi - doc.
19,30 La ordinea zilei
21,00 Telejurnal
21,30 Caleidoscopul artelor - doc.
22,00 Telemedicina
22,59 Telecaricatura zilei
23,00 Loto. Joker. Pariul Trio
23,15 D'ale lui Cătălin - rel.
1,15 Emisiune muzicală

HBO

10,00 Gattaca - SF, SUA, 1997
11,45 Turnul de control - comedie, SUA, 1999
13,45 În transă - thriller, SUA, 1998
15,30 La cină cu un gogoman - comedie, Franța, 1998
16,45 Concert Backstreet Boys
17,45 Procesul maimuțelor - dramă, SUA, 1999
20,00 Woo - comedie, SUA, 1998
21,30 Oportuniștii - thriller, SUA, 2000
23,00 Etajul 13 - SF, SUA, 1999
0,45 Lolita - dramă, SUA, 1998

ANTENA 1– TV ARAD

6,30 Știri - rel.
7,00 Observator
8,00 Neața
11,00 Zile din viața noastră - s. rel.
12,00 Elena, viața mea - s.
13,00 Știrile amiezii
(●) 13,15 Maloney - s.
14,00 În ritm de dans - dramă, SUA
16,00 Actualitatea arădeană
16,30 Publicitate, Promo, Dedicații muzicale
16,45 Știri
17,20 Îmbrățișări pătimașe - s.
19,00 Observator
19,50 Din Dragoste, cu Mircea Radu
(●) 21,30 Brigada Mobilă
22,00 Marius Tucă Show
23,00 Observator
23,30 Noaptea târziu cu Mircea Badea
0,30 Tele Eurobingo 2
1,30 Intrigi în paradis - s.
2,30 Simțul dreptății - s.
3,30 Cosas del Amor - s.
4,30 Ape liniștite - s.
5,30 Îmbrățișări pătimașe - s. rel.

TV INTERSAT

8,25 Deschiderea programului
8,30 Cafeaua de dimineață
9,30 Trei destine - s.
10,30 Mistere, farmece și miracole - s.
11,00 Știrile Intersat * Vocea străzii * Reportajul zilei - rel.
12,00 Vampirul adolescent - film, rel.
13,30 Comorile lumii - rel.
13,45 Lumea adâncurilor
14,00 Medicul de familie - s.
15,00 Scales of Justice - s.
16,00 Emisiune în limba maghiară
17,00 Neon Rider - s.
18,00 Haideți să ne jucăm - s.
18,15 Știrile Intersat * Vocea străzii * Reportajul zilei
19,00 Trei destine - s.
20,00 Totul pe față
21,00 Mistere, farmece și miracole - s.
21,30 Sora medicală - film
23,00 Știrile Intersat * Vocea străzii * Reportajul zilei - rel.
(■) 0,00 Erotica
5,00 Închiderea programului

DISCOVERY

10,00 Aventuri la pescuit, cu Rex Hunt
10,25 Actualități Discovery
10,55 Ciudățeniile naturii
11,50 Istoria redescoperită
12,45 Mari bătălii
13,10 Dezastre
13,40 Aripi
14,30 Misterele inexplicabilului
15,25 Insula Diavolului
16,15 Lecția deșertului
17,10 Satul ecologic
17,35 Meșterul tâmplar
18,05 Aventuri la pescuit, cu Rex Hunt
18,30 Actualități Discovery
19,00 În căutarea unor civilizații dispărute
20,00 Povestiri neașteptate
20,30 Hutan - Pădurea tropicală din Malaiezia
21,00 Trafic auto
21,30 Actualități Discovery
22,00 Medicii detectivi
23,00 Dosarele FBI
0,00 Criminaliștii
1,00 Luni de război
2,00 Power Zone
3,00 Istoria redescoperită

TV 2

7,00 Podgorii și vinuri maghiare - doc.; 7,30 Biblia pentru copii; 8,00 Matineu TV 2; 10,25 Cartoon Network; **12,00 Sabrina** - s.; **12,30 Copiii omului cu inima de piatră** - f. Ungaria; **16,10 Deșertul de foc** - aventuri, Italia/Germania, 3/1, cu Anthony Delon, Franco Nero; **17,45 Frumoasa din Acapulco** - s.; **18,10 Fiorella** - s.; **19,00 Inimi rănite** - s.; 19,30 Fapte; 20,00 Multimilionar - conc. TV; 20,45 Gură de copil - em. lui Friederikus Sandor; **21,00 Înger sălbatic** - s.; **21,30 Banii aduc fericirea** - comedie, SUA, cu Michael J. Fox; 23,30 Concert Republic; 0,30 Evenimentele zilei; **0,50 Micul martor** - polițist, SUA, cu Harrison Ford

PRO 7

7,50 Taff-magazin; **8,25 Cine-i șeful?** - s.; **9,20 Roseanne** - s.; **9,45 Jesse** - s.; **10,15 În căutarea bijuteriei coroanei** - comedie, SUA, 1993; **12,00 Matlock** - s.; **13,00 Bill Cosby Show** - s.; **13,30 Roseanne** - s.; 14,00 Sam-magazin; 15,00 Talkshowuri; 18,00 Taff - magazin; **18,30 Jesse** - s.; **19,00 Sabrina** - s.; **19,30 Familia Bundy** - s.; **20,00 Simpsonii** - s.; 20,30 Galileo magazin; 20,55 Știri; **21,15 Top Dog** - comedie, SUA, 1995, cu Chuck Norris; 23,15 TV Total; 0,10 Trigger Happy TV - Camera ascunsă; 0,40 Redacția; **1,05 Inspector Fo-wler** - s.

SAT 1

6,30 Matinal; **10,00 Shopping** - s.; **11,00 Helo, nene doctor** - s.; 12,00 Talkshow-uri; **16,00 Judecătoarea Barbara Salesch** - s.; **17,00 Chicago Hope** - s.; 18,00 Concurs tv; 18,30 Reportaje regionale; 19,00 Quiz Show; 19,30 Știri; 20,00 Blitz magazin; 20,40 Quiz Show; **21,15 Medici buni, nu îngeri** - s. Germania, 2001; **22,15 Stefanie** - s.; **23,15 Echipa alfa** - s.; 0,15 Harald Schmidt show; **1,15 Tabăra fetelor** - s.

TV 5

13,05 100% Întrebări; 13,30 Jurnal; 14,05 Fapt divers; 15,00 Jurnal; **15,15 Vânătorii** - s.; 17,00 Jurnal; 17,20 Invitatul TV 5; 17,30 Teleturism; 18,05 Piramide; 18,30 Întrebări pentru campion; 19,00 Jurnal TV 5; **19,15 Vânătorii** - s.; 21,00 Jurnal Elveția; 21,30 Jurnal France 2; 22,05 Documentar; 23,00 Jurnal TV 5; **23,15 Jeanne** - s.; 1,00 Jurnal Belgia

EUROSPORT

9,30 Tenis - WTA Indian Wells/SUA; 10,30 Golf - Coral Springs Florida; 11,30 Schi fond - Borlänge/Suedia; 13,00 Motorsport curse pe gheață Kuopio; 14,00 Motorsport; 14,30 Tenis - WTA Indian Wells; 15,30 Ciclism - cursa Paris - Nissa, et. 3; 16,00 Ciclism, Paris - Nissa, et. 4, în direct; 18,00 Tenis - Indian Wells, sferturi; 19,15 Știri; 19,30 Sporturi extreme; 20,00 Olimpiada - portrete; 20,30 Fotbal - One Cup - One World; 21,30 Tenis; 22,00 Tenis - WTA Indian Wells, sferturi; 23,30 Ciclism, cursa Paris - Nissa; 0,00 News Report - știri; 0,15 Fotbal UEFA 2000/2001; 2,15 News Report.

VĂ RECOMANDĂM

HBO - 21,30
OPORTUNIȘTII
- thriller, SUA, 2000

AUTO M.D.A.
Arad, Calea Timișorii 50, Tel: 057 - 286.283, 286.085, Fax: 057 - 278.757, Modem - 287.136, E-mail: auto-mda@arad.ro
Calea Radnei 203, Tel. 057-219.050, Modem 219.049
ANGAJEAZĂ

SECRETARĂ
- cunoștințe medii de limba engleză, germană
- cunoștințe de operare PC
- abilități de comunicare
- cunoștințe temeinice de secretariat
- vârsta max. 35 ani

OPERATOR CALCULATOR
- studii medii
- cunoștințe contabilitate primară
- cunoștințe de operare PC
- vârsta cuprinsă 25-35 ani.

Curriculum și scrisoarea de intenție se depun la sediul firmei - adresa - cu tel./fax - până la data de 15.03.2001.

TVR 1

7,00 Telematinal
8,00 Jurnalul de dimineață
9,00 Recurs la morală - rel.
10,00 Pasiuni - rel.
10,45 Jurnal regional - rel.
11,00 TVR Cluj
13,00 TVR Timișoara
14,00 Jurnalul de prânz
14,15 Infomania
14,30 Districtul - rel.
15,30 Serial
16,00 Convietuiri
17,30 Avanpremieră Știri
17,35 Medicina pentru toți
18,15 Pasiuni - s.
19,00 Eu, cetățeanul
19,50 Corect!
20,00 Jurnal * Meteo
20,40 Sport
20,45 Martorii - primul episod
21,45 La zi
22,45 Reflecții rutiere
23,00 Fotbal: **Celta Vigo - FC Barcelona**, în direct
0,50 Nocturna melomanului
2,00 Jurnal - rel.
2,45 Fotbal - rel.
4,20 Serial - rel.
5,50 Reflecții rutiere - rel.
6,05 Corect! - rel.
6,15 Medicina pentru toți - rel.

TVR 2

7,00 Poftă bună cu Petrișor!
7,15 Desene animate - rel.
8,05 Ferma - rel.
(●) 9,10 Hoaște bătrâne - s. rel.
11,20 Știri
11,30 Mit și istorie - rel.
12,00 Băieți buni, băieți răi - s. rel.
12,45 Tribuna partidelor parlamentare
13,15 D-ra Andreea - s.
14,10 Desene animate
15,30 Știri
15,35 Trupa DP 2
17,00 Poftă bună cu Petrișor!
17,15 Transilvania insolit
17,45 Puls 2001
18,30 Telejurnal TVR 2
19,00 Autograf muzical
19,15 Toți, împreună
20,05 Băieți buni, băieți răi - s.
20,55 Mini atlas
21,00 Ora adevărului
22,35 Știri
22,40 Știri bancare
22,45 Real Magic
23,45 Povești nespuse încă: Freddie Mercury
0,45 TVM. Mesager
1,15 Telejurnal TVR 2 - rel.
1,40 Trupa DP 2 - rel.
3,05 Ora adevărului - rel.
4,35 Televiziunea, dragostea mea - rel.
5,35 Tradiții - rel.
6,05 D-ra Andreea - rel.

PRO TV

7,00 Bani de buzunar
8,00 Știrile Pro TV - Ziarul dimineții tale
9,00 Hercule - s.
10,00 Tânăr și neliniștit - s., rel.
11,00 Corbul, îngerul negru - s. rel.
12,00 Spirit de echipă - primul episod
(●) 12,25 Din nou la școală - comedie, SUA, 1986
(●) 14,15 Anchetă înșelătoare - f. rel.
16,00 Tânăr și neliniștit - s.
16,55 Jocuri magice
17,00 Știrile Pro TV
17,40 Teo
18,50 Pro TV te ascultă ce vezi * Vremea
19,00 Știrile PRO TV
(●) 20,00 Puterea - thriller, SUA, 1997
21,55 Știrile PRO TV
22,00 Chestiunea zilei
23,45 Știrile Pro TV
23,55 Profit
0,00 Zero
1,00 PRO TV te ascultă ce vezi
1,15 Echipa condamnaților - primul episod
(●) 2,15 Invadatorii - război/dramă, SUA, 1988
4,00 Chestiunea zilei - rel.
5,45 Teo - rel.

TV ACASĂ

6,40 Iubire fără limite - s. rel.
7,30 Știrile de Acasă - rel.
8,10 Îngerașul - s. rel.
9,00 Seducție - rel.
10,15 Căsuța poveștilor - rel.
10,25 Acasă la bunica - rel.
10,35 Dragoste și putere - s. rel.
(●) 11,00 De 3 x femeie - rel.
11,55 Iubire fără limite - s. rel.
12,50 Dragoste nebună - s. rel.
13,45 Femei înșelate - s. rel.
14,15 Luisa Fernanda - s. rel.
14,45 Ia-mă acasă - rel.
15,30 Înger sălbatic - s.
16,20 Desene animate
16,30 Iubire fără limite - s.
17,20 Acasă la români
17,30 Dragoste și putere - s.
17,55 Acasă la bunica
18,05 Seducție - s.
19,00 Îngerașul - s.
19,55 Desene animate
20,00 Știrile de Acasă
(●) 20,40 De 3 x femeie
21,30 Dragoste nebună - s.
22,20 Femei înșelate - s.
22,50 Luisa Fernanda - s.
23,20 Știrea zilei
23,30 Dragoste și putere - s. rel.
23,55 De 3 x femeie - rel.
0,45 Știrile de Acasă - rel.
1,40 Muzica de Acasă - rel.

PRIMA

7,00 Salvați de clopoțel - s., rel.
8,00 Prima Mix!
13,30 Creaturi sălbatice - documentar
14,30 Cronica cârcotașilor - rel.
15,30 Viper - s.
16,30 Salvați de clopoțel - s.
17,30 Camera de râs
18,00 Focus
19,00 Luna sălbatică - s.
20,00 Copiii spun lucruri trăsnite
21,00 Supraviețuitorul
21,45 Obiectiv
23,00 Focus
0,00 Viper - s. rel.
1,00 Focus - rel.

ANIMAL PLANET

8,00 Vânătorul de crocodili
9,00 Black Beauty
9,30 Un câine cu imaginație
10,00 În lumea animalelor
10,30 Planeta animalelor
11,00 Vânătorul de crocodili
11,30 Salvați animalele!
12,00 În mijlocul naturii
12,30 Cel mai mare mincinos
13,00 Ilustrate din natură
13,30 Aventurile lui O'Shea
14,00 Veterinari în Africa
14,30 Urgențe veterinare
15,00 Pacienții lui Harry
15,30 În ajutorul animalelor sălbatice
16,00 Contact extrem
16,30 Acvanauții
17,00 Zig & Zag
18,00 Planeta animalelor
18,30 Salvați și salvatori
19,00 Medicul veterinar
19,30 Vânătorul de crocodili
20,00 Reportaje de la Zoo
21,00 Universul naturii
21,30 Suflet sălbatic
22,00 Mușteleatacă!
23,00 Înainte de a fi prea târziu
0,00 Urgențe veterinare
1,00 Vânătorul de crocodili
1,30 Acvanauții

ATOMIC TV

7,00 Selector
10,25 Reactor
10,30 Atomic Café - rel.
11,00 Atomix - rel.
14,00 Interactiv
15,30 Proaspete și fierbinți
15,55 Reactor
16,00 Metropolis
17,00 Selector
19,00 Atomix
21,55 Reactor
22,00 Hai Hui - rel.
22,30 Selector
23,00 Klub Bizzar - rel.
0,00 Insomnia

BUDAPESTA 1

7,30 Matinal; 7,35 Secole maghiare; 8,00 Carte de cântece; **8,05 Oala** - f. Ungaria; 8,20 Povestiri populare; 8,30 Povestiri despre regele Matyas; 8,40 Coroanele lui Petőfi; 9,05 Desene animate; 10,25 15 Martie - paradă; 11,10 Husarii; 11,40 Steagurile din 1848 - doc.; 11,55 15 Martie - sărbătoreste țara; 13,00 Știri; 13,05 Secole maghiare; 13,30 Poeții sec. 20 despre sec. 19; 14,00 15 Martie; 15,00 Băieții din Szebeni - teatru; 16,35 Nu luptăm pentru glorie; 17,15 15 Martie; 18,15 Memoria revoluției de la 1848-49; 19,00 Știri; 19,15 Ars Hungarica; 19,25 Decernarea premiilor Kossuth și Szechenyi; 20,30 Știri; 21,05 Spectacol Opera de stat 22,30 Știri; 22,55 Timpuri severe - teatru TV; 23,45 72 de ore; 0,20 Marseillaisa maghiară

RTL KLUB

7,30 Calendar; 8,00 Clubul copiilor; 11,45 Desene animate; **13,10 Aladin pe gheață** - f. SUA; 14,00 Știri; **14,10 Omul de aur** - f. Ungaria; **16,15 Mașinuța e din nou ca înainte** - comedie, SUA; **17,50 Noroc de câine** - comedie, SUA, 19,30 Știri; 19,55 Vrei să fii milionar - conc. TV; 20,25 Focus; 20,55 Show cu Fabry Sandor; **22,35 A pândi și a iubi** - comedie, SUA, cu Meg Ryan, Matthew Broderick; 0,25 Amstel Jam concert

DUNA TV

6,30 Mesaj festiv; 7,40 Dimineață de martie; 8,15 Galerie istorică; 8,30 Cântece istorice; 9,15 Janos viteaz - f.d.a.; 10,30 Paradă festivă; 11,10 Transmisiune din Kezdivasarhely; 12,00 Sărbătoare națională; 13,20 Relicvele lu Petőfi; 13,30 Amintiri; 13,55 Capitala revoluției - doc.; 14,30 Destine, urmași; 15,10 Amintirea luptătorilor; **15,40 Szovathy Eva** - f. Ungaria; 17,00 Calendar; 19,30 Dimineață de martie; 20,00 Jurnal; **21,00 Pan Tadeus** - f. Polonia; **23,10 Psyche** - f. Ungaria, 2/2

VĂ RECOMANDĂM

ANTENA 1-TVA – (●) 21,30 BRIGADA MOBILĂ

VĂ RECOMANDĂM

PRO TV, ora 20,00

PUTEREA - thriller

Luther Whitney este un spărgător profesionist care e pe cale să dea lovitura vieții. Ținta: o reședință a însuși Președintelui Americii. El pândește momentul când președintele pleacă de acasă. Bătrânul vulpoi nu apucă să-și umple buzunarele pentru că Președintele se întoarce inopinat împreună cu o amantă. Jocurile erotice ale celor doi se termină tragic, pentru că președintele, alcoolizat peste măsură, nu-și poate înfrâna morbidele fantezii sexuale și aventura sfârșește cu moartea celei mai invidiate amante din America...

TELE 7 ABC

7,00 Emisiune muzicală
10,00 La ordinea zilei - rel.
11,30 As Show - rel.
12,30 Emisiune muzicală
14,45 Documentar
16,00 Domino
17,00 Emisiune muzicală
18,00 As Show
19,00 Destinația, Germania - doc.
19,30 La ordinea zilei
21,00 Telejurnal
21,30 Viitorul azi
22,00 În justiție
23,00 Tentații
23,30 Emisiune muzicală
4,30 Domino - rel.
5,30 Emisiune muzicală

HBO

10,00 Experimentul - comedie, SUA, 1996
11,30 Buffalo 66 - dramă, SUA, 1998
13,15 Etajul 13 - SF, SUA, 1999
15,00 Backstreet Boys - concert
16,00 O viață mai puțin obișnuită - comedie, SUA, 1997
17,45 Evita - dramă, SUA, 1996
20,00 Regăsirea - dramă, SUA, 1999
21,45 Aceiași rockeri nebuni - comedie, SUA, 1999
23,15 Lolita - dramă, SUA, 1997
1,30 Mâini ucigașe - horror, SUA, 1999
3,00 Fast Food - comedie, SUA, 1998

ANTENA 1-TV ARAD

6,30 Știri TVA - rel.
7,00 Observator
8,00 Neața!
11,00 Zile din viața noastră - s.
12,00 Elena, viața mea - s.
13,00 Știrile amiezii
13,15 Moloney - s.
14,00 Din Dragoste - rel.
16,00 Divertisment de weekend
16,30 Publicitate, promo, dedicații muzicale
16,45 Știri TVA
17,20 Îmbrățișări pătimașe - s.
19,00 Observator
(●) 19,50 Echipa specială - acțiune, SUA
21,30 Pericol iminent - s.
22,15 Stargate SG-1 - s.
23,00 Observator
23,30 Noaptea târziu cu Mircea Badea
0,30 În slujba legii - s.
(●) 1,30 Captivul - thriller, SUA
2,00 Observator - rel.
3,00 Cosas del Amor - s.
4,00 Navarro - s.
5,30 Îmbrățișări pătimașe - s.

TV INTERSAT

8,25 Deschiderea programului
8,30 Cafeaua de dimineață
9,30 Trei destine - s., rel.
10,15 Neon Rider - s., rel.
11,00 Știrile Intersat * Vocea străzii * Reportajul zilei - rel.
12,00 Ce nu face omul pentru o femeie? - film, rel.
13,30 Mistere, farmece, miracole - s.
14,00 Emisiune în limba maghiară - rel.
15,00 Curro Jimenez - s.
16,00 O seară cu Dascălu - rel.
17,00 Neon Rider - s.
18,00 Avanpremiera știrilor Intersat
18,02 Haideți să ne jucăm - s.
18,15 Știrile Intersat * Vocea străzii * Reportajul zilei
19,00 Trei destine - s.
20,00 Labirint
21,00 Medicul de familie - s.
21,30 Distrugătorii - film
23,00 Știrile Intersat * Vocea străzii * Reportajul zilei - rel.
(■) 0,00 Erotica
5,00 Închiderea programului

DISCOVERY

10,00 Aventuri la pescuit
10,25 Actualități Discovery
10,55 Povestiri neașteptate
11,20 Fauna pădurii tropicale
11,50 În căutarea civilizațiilor dispărute
12,45 Trafic auto
13,10 Veterinari în Africa
13,40 Luni de război
14,30 Pole Position
15,25 Planeta dezlănțuită
16,15 Război și civilizație
17,10 Autostrada 66
17,35 Bărci de vis
18,05 Aventuri la pescuit
18,30 Confesiunile unei... bărci de salvare
19,00 Istoria redescoperită
20,00 Armele animalelor
21,00 Polițiști aerieni
23,00 Vânătorul de crocodili
0,00 Accidente auto
1,00 Power Zone
3,00 În căutarea civilizațiilor dispărute

TV 2

6,50 Magazin matinal; 7,50 Bună dimineața, Ungaria!; **9,35 Plini de viață** - s.; **10,00 Rămâne în familie** - s.; 10,35 Magazin cultural; 11,00 Ofertă directă; 12,10 Gânduri matinale; 12,15 Galerie istorică; 12,20 Natura misterioasă; **12,50 Stefanie** - s.; **13,45 Double McGuffin** - f. SUA; **15,45 Xena** - s.; **16,30 Mylady** - s. Anglia; **17,00 Ramona** - s.; **17,45 Frumoasa din Acapulco** - s.; **18,10 Fiorella** - s.; **19,00 Maria Isabel** - s.; 19,30 Fapte; 20,00 Vedete la Friederikusz: Sylvester Stallone; **21,00 Înger sălbatic** - s.; 21,30 Darido show; 23,45 Bună seara, Ungaria! 0,30 Internet; **1,35 Zece mici victime** - polițist, SUA

PRO 7

7,35 Taff - magazin; **8,15 Cine-i bossul?** - s.; **9,10 Roseanne** - s.; **9,40 Jesse** - s.; **10,10 Sufletistul** - comedie, SUA, 1986; **12,05 Matlock** - s.; 13,00 Bill Cosby show; **13,30 Roseanne** - s.; 14,00 Sam - magazin; 15,00 Talk-show-uri; 18,00 Taff - magazin; **18,30 Jesse** - s.; **19,00 Sabina** - s.; **19,30 Familia Bundy** - s.; **20,00 Simpsonii** - s.; 20,30 Galileo - magazin; 20,55 Știri; **21,15 Doc. Hollywood** - comedie, SUA, 1991, cu Michael J. Fox; **23,15 Îngerul negreu** - acțiune, SUA, 1989, cu Dolph Lundgreen; **1,05 Robocop** - acțiune, SF, Anglia, 1987

SAT 1

6,30 Matinal cu sport; **10,00 Jake și McCabe** - s.; **10,30 Hello, nene doctor!** - s.; 12,00 Talk-show-uri; **16,00 Judecătoarea Barbara Salesch** - s.; **17,00 Chicago Hope** - s.; 18,00 Concurs TV; 18,30 Magazin regional; 19,00 Quiz; 19,30 Știri; 20,00 Blitz - magazin; 20,40 Quiz Show; 21,15 Tabăra de fete - doc. Germania, 2001; **22,15 Doctorul** - s. distr. Germania; **22,45 Administratorul Krause** - s.; **23,15 Ce te holbezi?** - s.; 23,45 Fotbal Bundesliga et. 25: Leverkusen-Bremen; 0,15 Harald Schmidt Show

TV 5

11,00 Jurnal TV5; 11,15 Anna - s.; 13,05 Întrebări 100%; 13,30 Jurnal; 14,05 Fax Culture; 15,00 Jurnal; **15,15 Anna** - s.; 17,00 Jurnal; 17,20 Invitatul TV 5; 17,30 Magazin; 18,05 Piramide; 18,30 Întrebări pentru campion; 19,00 Jurnal TV 5; **19,15 Anna** - s.; 21,00 Jurnal Belgia; 21,30 Jurnal Franța; **22,05 În numele tatălui și al fiului** - f.; 23,00 Jurnal TV 5

EUROSPORT

9,30 Raliul Portugaliei; 10,30 Cupa UEFA; 12,00 Curse mașini; 12,30 Atletism - Lisabona/Portugalia în direct, ziua 1; 16,00 Motorsport; 16,30 Schi - combinata nordică Oslo/Norvegia, în direct; 18,00 Atletism - Lisabona; 19,00 Schi trambulină Trandheim /Norvegia în direct; 20,15 Schi trambulină Oslo/Norvegia; 20,45 Atletism - Lisabona; 22,00 Box; 23,30 Auto - Raliul Portugaliei; 0,00 News Report; 0,15 Sporturi extreme; 1,15 Schi - selecțiuni, Oslo

RADIO ARAD & RADIO CONTACT (99,1 MHz)

6,00 Lupta cu somnul; 8,00 Bună dimineața, Arad!; 10,00 Tovarășii mei; 12,00 Pulsul zilei; 14,00 Radiomagazin - Deutsche Welle; 15,00 Contact FM; 17,00 Super Top 10 Arad; 18,00 Radiomagazin Radio France International; 19,00 Bună seara, Arad!; 20,00 Ce și pentru cine?; 21,00 Studio M; 22,00 Vineri noaptea nu mi-e somn

RADIO PRO FM (92,1 MHz)

5,00-5,30 BULETIN DE ȘTIRI la fiecare sfert de oră; **5,30-700 PRO FM PÂNĂ LA UNU** cu Ramon Cotizo; **7,00-10,00 PRO FM PÂNĂ LA UNU** cu Flavius Esnican; **10,00-13,00 PRO FM PÂNĂ LA UNU** cu Mihai Dobrovolschi; **13,00-14,00 13-14 CU ANDREI** cu Andrei Gheorghe; **14,00-17,00 POFTIM PRO FM** cu Cătălin Lăpușcă; **17,00-19,00 FPRO FM E AICI** cu Cristi Schnebli; **19,00-22,00 281.976** cu Flavius Esnican; **22,00-24,00 LATINO PARTY** cu Vali Bărbulescu; **0,00-2,00 HOT PARTY MIX** cu DJ Mike

RADIO TIMIȘOARA

6,00 Ceasurile dimineții; 8,00 Muzică populară cu dedicații; 9,00 Cânt din suflet; 10,00 De zece ori România; 11,00 Gramofon; 12,00 Miez de zi la polul vest; 13,00 Emisiune în lb. germană; 14,00 Emisiune în lb. maghiară; 15,00 Emisiune în lb. sârbă; 16,00 Radio cocktail; 18,00 Actualitatea radio; 18,10 Meridianul România; 19,00 Radiojurnal; 19,15 Idei în dialog; 20,05 Călătorie în lumea poveștilor; 20,15 Istoria muzicii rock; 21,00 Curierul de seară Știri: 6,00; 7,55; 9,00; 11;00; 12,50; 17,00; 20,00; 21,00; 21,55. **Radio Jurnal**: 7,00; 16,00; 19,00.

RADIO SEBIȘ

6,00 Matinal 21
9,00 Tu alegi!
10,00 Cafeaua de zece
12,00 Secvența 21
14,00 La porțile dorului - muzică populară
15,00 Magazin 21
17,00 Lentila de contact
18,00 La mulți ani! - dedicații muzicale
19,00 Expresul de seară
22,00 Club 21
0,00 92,1 insomnii!

TVR 1

7,00 Cazuri ciudate - s. rel.
7,50 Cântec în zori - s.
8,30 Desene animate
9,30 Biblia: David - dramă, coprod., 1997 (II)
11,30 La telefon, muzica populară
12,10 Auto Club
12,40 Casa mea
13,10 Frumoasele școlii - s.
14,00 Jurnal de prânz
14,10 Arca Marinei
15,30 Fotbal: Dinamo - FC Național, în Divizia A
17,15 Ora G
18,15 Atletism: Campionatele Mondiale de sală de la Lisabona, Portugalia
20,00 Jurnal. Meteo
20,25 Sport
20,30 Unu pentru toți
20,30 Amy - s.
23,20 Jurnalul de noapte
23,30 Doica - damă, Italia, 1999
1,15 Jurnal. Meteo - rel.
2,25 Sport - rel.
3,20 Auto Club - rel.
3,50 Casa mea - rel.
4,20 Amy - s. rel.
5,05 Fotbal: Dinamo - FC Național - rel.

TVR 2

7,00 Dezastre - rel.
7,35 Misiune pe chei- rel.
8,30 On line - rel.
9,00 Teatru TV - rel.
10,00 Quo Vadis - Homine
10,30 Călătoriile lui Ics
11,00 Wishbone - s.
11,30 Povești cum n-ați mai auzit - s.
12,00 Piatra magică - s.
12,30 Arca lui Noe
13,00 Pe urmele dinozaurilor
13,30 Din goana trenului
14,00 Știri
14,05 Atlas
14,40 Planeta singuratică
15,35 Secretele modei
16,30 E timpul să mă mărit - s.
17,00 Top TVR 2
18,00 Eroul meu - ultimul episod
18,30 Telejurnal TVR 2
18,40 Prețul succesului
19,10 Muzica verde
19,15 Televiziunea, dragostea mea
20,30 Cinematograful, o istorie vie
21,15 Scurte povestiri cinematografice - s.
21,45 Jonathan Creek - s.
22,35 Știri
22,45 NBA Action
(▲) 23,15 Despre viață și sex
0,30 Documentar
1,10 Eroul meu - s.
1,40 Prețul succesului - rel.
2,10 Secretele modei - s. rel.
3,05 Jonathan Creek - s. rel.
(▲) 4,30 Despre viață și sex - rel.

PRO TV

7,00 Desene animate
7,20 Sylvester și Tweety - s.
7,40 Căpitanul Star - s.
8,00 Micii războinici - s.
8,30 Cavalerii din Tir Na Nog - s.
9,00 Liceu Madison - s.
9,30 Hyperion Bay - s.
10,00 Cei mai frumoși ani - s.
11,00 Familia Hughley - s.
11,30 Gillette - lumea sportului
11,45 Bucătăria lui Radu
12,15 ProMotor
12,50 Știrile Pro TV
13,00 Zero - rel.
13,30 Fotbal: Divizia „A" Ursus - Petrolul - Rapid, live
15,30 Jake și Grăsanul - s.
16,30 Profashion - magazin TV de modă
17,00 Un avocat cu probleme - dramă, Italia, 1997
19,00 Știrile Pro Tv
19,30 Steaua ta norocoasă
(●) 22,00 Frankie și Johnny - dramă romantică, SUA, 1991
0,00 Suflete pierdute - s.
0,45 La limita imposibilului - s.
1,30 Bucătăria lui Radu - rel.
2,00 Steaua ta norocoasă - rel.
4,30 Profashion - rel.
5,00 Jake și Grăsanul - rel.

TV ACASĂ

7,15 Teleshopping
7,30 Știrile de Acasă - rel.
8,10 Îngerașul - s., rel.
9,00 Seducție - s., rel.
* Teleshopping
10,10 Căsuța poveștilor - rel.
10,20 Acasă la bunica - rel.
10,30 Dragoste și putere - s. rel.
11,00 De 3 x femeie - rel.
11,50 Iubire fără limite - s. rel.
12,45 Dragoste nebună - rel.
13,30 Femei înșelate - rel.
14,00 Luisa Fernanda - s. rel.
Căsuța poveștilor
14,30 Dex, mascatul
15,00 Al șaptelea cer - s.
16,00 Doctorul casei
16,30 La casa de vis
17,00 Soțul și soția - s.
17,30 Spune drept! - intervi-ul exploziv al săptămânii
18,00 Viața bate filmul
19,00 Îngerașul - s.
* Căsuța poveștilor
20,00 Știrile săptămânii
* Vremea de acasă
20,35 Ramona - s.
* Vremea de acasă
21,30 Starul - f. SUA, 1952
* Vremea de acasă
* 23,10 Chef de chef- rel.
0,10 Soțul și soția - s., rel.
0,40 Viața bate filmul - rel.
* Teleshopping
1,55 Muzica de acasă
Muzica nopții

PRIMA

7,00 Salvați de clopoțel - rel.
8,00 Emisiune pentru copii
10,30 Eddie McDowd - s.
11,00 Sport Magazin
14,30 Motor
15,00 Exploziv
15,30 Viper - s.
16,30 Salvați de clopoțel - s.
17,30 Camera de râs
18,00 Focus
19,00 Luna sălbatică - s.
20,00 Vrei să fii miliardar?
(●) 21,00 Bani murdari - thriller, SUA, 1988
(■) 0,00 Limitele erotismului - erotic, SUA, 1997

ANIMAL PLANET

8,00 Jurnalul ursilor polari
9,00 Supraviețuitorii
10,00 Vânătorul de crocodili
11,00 Zig & Zag
11,30 Acvanauții
12,00 Lassie
12,30 Un câine cu imaginație
13,00 Salvați animalele
13,30 Reportaje de la zoo
14,00 Povestiri despre cai
15,00 Veterinari în Africa
16,00 Specii australiene pe cale de dispariție
16,30 Cum a fost realizat filmul „Orașul furnicilor"
17,00 În sălbăticia Scandinaviei
18,00 Ultima șansă
19,00 Cel mai mare mincinos
20,00 Poliția animalelor
21,00 Ilustrate din natură
21,30 Musafiri nepoftiți
22,00 Vânătorul de crocodili
23,00 Contact extrem
23,30 Aventurile lui O'Shea
0,00 Apel de urgență
1,00 Acvanauții

ATOMIC TV

7,00 Selector
10,30 Romanian Top 100
12,30 File de poveste
13,00 Selector
14,00 K Lumea
16,00 Selector
18,30 Atomix
21,30 Febra - party music
22,30 Vibrații
23,30 Klub Bizzar
0,30 Selector
1,30 Insomnia

BUDAPESTA 1

7,30 Lumea satului; 7,45 Matinal; 8,40 Desene animate; **8,45 Feodor** - s.; **9,05 Numele meu e Jimmy** - s.; 9,30 Du-te - vino - sport copii; 9,55 Religie; 10,05 Zanzibar - emisiune pentru tineri; 11,25 Fum de aur - mesajul trecutului; 13,00 Știri; 13,10 Bravo TV; 14,10 Cocteil extrem;; 14,25 Pământul împrumutat; 15,00 Italia - doc.; 15,30 Delta - mag; 16,05 Secolul nostru; 16,25 1100 ani în centrul Europei; 16,55 Halo; 17,30 Telesport - fotbal, camp. Ungariei: Ujpest FC - Debreceni VSC; 20,00 Loto-show; 20,30 Știri; 21,05 Bruhaha - cabaret; 21,35 Castravetele - show; **22,05 Victor și Victoria** - muzical pe Broadway; 23,40 Concert - Banko Dixieland **0,40 Elvira Madegan** - dramă, Suedia

RTL KLUB

7,30 Matinal; 8,00 Clubul copiilor; 10,55 Desene animate Disney; 11,45 Pe țeavă - d. a.; **12,25 Primul sărut** - s. Franța; **12,55 Părinții mei sunt vedere** - s.; 13,25 Auto Mania; 14,00 Știri; **14,10 Mortal Combat Conquest** - s.; **15,20 Babylon 5** - s. SF; **15,55 Străinii** - s. SF; **16,50 Povestiri din natură - Mâna legii** - f. av. FR.; **18,35 Lumea dispărută** - s.; 19,30 Știri; 19,50 Focus plus; **20,10 Tipii** - s. distractiv Ungaria; 20,50 Comoara ce o am - acțiune, SUA, cu Hulk Hogan; 21,30 Licitații - show; **23,35 Poltergeist** - s.

DUNA TV

6,35 Matinal; 8,10 Pentru copii; 9,00 Pe urmele animalelor ciudate; 9,30 Micul meu oraș - s.; **10,00 Bine ați venit pe insula noastră** - s.; 11,05 Evrica!; 11,35 Mag - pedagogic; 12,05 Hungaria Litterata - Madach Imre; 13,05 Muzică; 13,25 Religie; **14,30 Corsarul negru** - f. av. Italia/Spania; 16,15 Sport - baschet masculin; 18,00 Calendar; 19,00 Știri, sport; 19,30 Basme; **20,05 Vânturi urlătoare** - f. Anglia; **22,35 Tramvaiul** - f. Spania; 0,20 Dunasport; **1,15 Al treilea om** - thriller, Anglia;

VĂ RECOMANDĂM

ANTENA 1-TVA – 22,00 MISIUNE ULTRASECRETĂ - acțiune, SUA

VĂ RECOMANDĂM

PRO TV – 22,00 FRANKIE ȘI JOHNNY - dramă romantică

Povestea debutează în New York, prezentându-l pe Johnny care în timpul ispășirii unei condamnări de 18 luni pentru fals în acte, își descoperă talentul în ale gătitului.

După eliberare, el reușește să se angajeze în localul condus de Nick, un om ursuz la prima vedere, dar inimos. La noul său loc de muncă, Johnny o va cunoaște pe Frankie, o chelneriță fermecătoare care a avut, însă, parte de mai multe experiențe traumatizante cu bărbații. De aceea, când Johnny își va manifesta interesul, Frankie va aborda, inițial, o mască de gheață. Treptat, teama femeii se spulberă.

TELE 7 ABC

7,00 Emisiune muzicală
10,00 La ordinea zilei - rel.
11,30 Emisiune muzicală
12,30 Lumea serviciilor secrete - rel.
13,45 Lumea misterelor - rel.
14,45 Documentar
15,15 24 din 24 - rel.
16,00 D'ale lui Cătălin
18,00 Emisiune muzicală
19,00 Germania azi - doc.
19,30 La ordinea zilei
21,00 Telejurnal
21,30 Germania în direct - doc.
22,00 Reporter Tele 7
23,00 D'ale lui Cătălin - rel.
1,00 Emisiune muzicală

HBO

10,00 Regăsirea - dramă, SUA, 1999
11,45 Falcone - dramă, coprod., 1999
13,30 Aceiași rockeri nebuni - comedie, SUA, 1999
15,00 Winchell - dramă, SUA, 1998
16,45 Ursul - aventuri, Franța, 1989
18,15 Ora de vârf - acțiune, SUA, 1998
20,00 12 oameni furioși - dramă, SUA, 1997
21,45 Fascinație diabolică - thriller, SUA, 1998
23,30 Evita - dramă, SUA, 1996
1,45 Video șoc

ANTENA 1- TV ARAD

6,30 Știri TVA - rel.
7,00 Observator
8,00 'Neața
11,00 Zile din viața noastră - s.
12,00 Elena, viața mea - s.
13,00 Știrile amiezii
13,15 Moloney - s.
(●) 14,00 Iubire trădată - rel.
16,00 Prieteni fără grai
16,30 Publicitate, Promo, Dedicații muzicale
16,45 Știri
17,20 Îmbrățișări pătimașe - s.
19,00 Observator
20,00 Un tip dat... Dracului - comedie, SUA
22,00 Marius Tucă Show
23,00 Observator
23,30 Noaptea târziu cu Mircea Badea
0,30 Între Nord și Sud - s.
1,30 Intrigi în Paradis - s.
2,30 Simțul dreptății - s.
3,30 Cosas del Amor - s.
4,30 Ape liniștite - s.
5,30 Îmbrățișări pătimașe - rel.

TV INTERSAT

8,25 Deschiderea programului
8,30 Cafeaua de dimineață
9,30 Trei destine - s.
10,15 Neon Rider - s.
11,00 Știrile Intersat * Vocea străzii * Reportajul zilei - rel.
12,00 Archer - film, rel.
13,30 Desene animate
14,00 Mistere, farmece și miracole - s.
14,30 Ți-e teamă de întuneric - s.
15,00 Emisiune în limba sârbă - rel.
15,30 Kelly - s.
16,00 Adrenalină - rel.
17,00 Eurocops - s.
17,30 Comorile lumii
17,45 O altfel de lume - rel.
18,15 Știrile Intersat * Vocea străzii * Reportajul zilei
19,00 Trei destine - s.
20,00 Mașina de tuns iarba - cinemateca
21,30 Vampirul adolescent - film
23,00 Știrile Intersat * Vocea străzii * Reportajul zilei - rel.
(■) 0,00 Erotica
5,00 Închiderea programului

DISCOVERY

10,00 Aventuri la pescuit
10,25 Actualități Discovery
10,55 Selous
11,50 Istoria redescoperită
12,45 Curse aeriene
13,10 Jurassica
13,40 Arme de război
14,30 Misterele recifului de corali din Oceanul Indian
15,25 O lume colorată în albastru
16,15 Deșertul, o lume uitată
17,10 Salvatorul grădinilor
17,35 Autostrada 66
18,05 Aventuri la pescuit
18,30 Actualități Discovery
19,00 Istoria redescoperită
20,00 Ciudățeniile naturii
21,00 Mari bătălii
21,30 Actualități Discovery
22,00 Ființe stranii și OZN-uri
23,00 Insula Diavolului
0,00 Lecția deșertului
1,00 Power Zone
3,00 Istoria apei

TV 2

6,50 Ediție matinală; **10,00 Stefanie** - s.; 10,50 Ajută-te singur!; 11,15 Ofertă directă; 12,20 Galerie istorică; **12,25 Ungaria, mâine** - s.; **12,55 Plin de viață** - s.; **13,20 Rămâne în familie** - s.; **13,50 Cartouche** - aventuri, Franța, cu Jean Paul Belmondo, Claudia Cardinale; **15,45 Xena** - s.; **16,30 Mylady** - s.; **17,00 Ramona** - s.; **17,45 Frumoasa din Acapulco** - s.; **18,10 Fiorella** - s.; **19,00 Inimi rănite** - s. Mexic, ep. 1; 19,30 Fapte; 20,00 Roata norocului; 20,40 Gură de copil; **21,00 Înger sălbatic** - s.; 21,30 Cabaret post-Revelion; **22,30 Strălucire** - polițist, SUA, cu Medeleine Stowe, Aidan Quinn; 0,20 Bună seara, Ungaria; 1,05 Anul schimbării regimului - doc.; **2,00 Inamici jurați** - s. polițist, SUA, cu Robert Redford, River Phoenix; 2,50 Internet

PRO 7

7,00 Sam; 7,50 Taff-magazin; **8,25 Cine-i șeful?** - s.; **9,20 Roseanne** - s.; **9,50 Jesse** - s.; **10,20 Insula lui Mc Cinsley** - aventuri, SUA, 1998; **12,05 Matlock** - s.; 13,00 Bill Cosby show; **13,30 Roseanne** - s.; 14,00 Sam; 15,00 Talk-show-uri; 18,00 Taff magazin; **18,30 Jesse** - s.; **19,00 Sabrina** - s.; **19,30 Fam. Bundy** - s.; **20,00 Simpsonii** - s.; 20,30 Galileo magazin; 20,55 Știri; **21,15 Buffy, spaima vampirilor** - s.; **22,15 Angel** - s.; 23,15 TV Total; 0,15 Reportaj PRO 7 - Sporturi de iarnă în Monte Carlo; **1,00 Vampirul dorinței** - erotic, SUA, 1998

SAT 1

6,30 Matinal; **10,00 Jake și Mc Cabe** - s.; **11,00 Helo, nene doctor** - s.; 12,00 Talkshow-uri; **16,00 Judecătoarea Barbara Salesch** - s.; **17,00 Chicago Hope** - s.; 18,00 Concurs - tv; 18,30 Magazin regional; 19,00 Quiz Show; 19,30 Știri RTL; 20,00 Blitz magazin; 20,40 Quiz Show; **21,15 Zona lui Wolf** - s. polițist, Germania; **22,15 Micuțul** - s. polițist, Germania, 2000; 0,15 Harald Schmidt Show; **1,15 Tabăra de fete** - s.

TV 5

14,05 Timpul prezent; 15,00 Jurnal; 15,15 **Julie Lescaut** - s.; 17,00 Jurnal; 17,25 Reportaj România; 17,30 Magazin; 18,05 Piramide; 18,30 Întrebări pentru campion; 19,00 Jurnal TV 5; **19,15 Julie Lescaut** - s.; 21,00 Jurnal Elveția; 21,30 Jurnal France 2; 22,05 Fapt divers; 23,00 Jurnal TV 5; **23,15 Vânătorii** - s.; 0,45 Reportaj România

EUROSPORT

9,30 Tenis; 10,30 Moto - curse pe gheață Kuopio; 11,30 Moto Trial; 12,30 Curse pe gheață - Calgary; 13,30 Snowboard - Park City; 14,00 Special; 14,30 Tenis - WTA Indian Wells; 15,30 Ciclism; 16,00 Ciclism Paris - Nissa, et. 3, în direct; 18,00 Tenis - WTA Indian Wells, sferturi; 19,15 Auto magazin; 19,45 Schi fond - 5 km Oslo, în direct; 20,45 News Report; 21,00 Schi fond - Borlänge/Suedia; 22,00 Tenis - WTA Indian Wells, California, sferturi, în direct; 23,30 Ciclism, cursa Paris - Nissa; 0,00 Știri; 0,15 Golf - SUA, Coral Springs, Florida; 1,15 Tenis - WTA Indian Wells; 2,15 Știri.

VĂ RECOMANDĂM

HBO, ora 20,00–12 OAMENI FURIOȘI - dramă

Contoare de apă

aem ISO 9001 KEMA

O idee excelentă! Montate în locuința dvs., investiția se amortizează în jumătate de an.
Contoarele AEM pentru apă rece și caldă corespund standardelor interne și internaționale și sunt omologate de autoritatea de metrologie.
La cerere, asigurăm și montarea contoarelor!
De ce să plătești risipa altora?
Calea Buziașului 26, TIMIȘOARA
str. Horia nr.11, ARAD
magazinul "LUXTEN LIGHTING"
Tel. 057/255 274.
http://www.aem.ro
sales@aem.ro

TVR 1

7,00 Telematinal
8,00 Jurnalul de dimineață
9,00 Tezaur folcloric - rel.
10,00 Pasiuni - rel.
10,45 Jurnal regional
11,00 TVR Cluj
12,00 TVR Iași
13,00 TVR Timișoara
14,00 Jurnalul de prânz
14,15 Infomania
14,30 Oameni ca noi
15,00 Clubul de spiritism - rel.
15,30 Serial
16,00 Panorama
17,30 Avanpremieră-Știri
17,35 Vino să vezi!
18,15 Pasiuni - s.
19,00 Piața și banii
19,50 Corect!
20,00 Jurnal * Meteo
20,40 Sport
20,45 Districtul - primul episod
21,45 Recurs la morală
22,45 Amprente
23,00 Jurnalul de noapte
(●) **23,15 Ultima atingere** - dramă, SUA, 1997
0,50 Bucuriile muzicii
2,00 Jurnal - rel.
(●) **2,45 Ultima atingere** - rel.
4,20 Serial - rel.
4,50 Recurs la morală - rel.
5,50 Amprente - rel.
6,05 Corect! - rel.
6,15 Vino să vezi - rel.

TVR 2

7,00 Poftă bună cu Petrișor! - rel.
7,15 Desene animate - rel.
8,05 Arca lui Noe - rel.
8,35 Toți împreună
9,35 Misterele Bucureștiului - f. rel.
11,20 Afaceri la cheie - rel.
11,40 Puls 2001 - rel.
12,30 Băieți buni, băieți răi - s. rel.
13,15 D-ra Andreea - s.
14,10 Desene animate
15,30 Știri
15,35 Trupa DP 2
17,00 Poftă bună cu Petrișor!
17,10 Arta apărării
17,45 Staționare obligatorie
18,00 Mit și istorie
18,30 Telejurnal TVR 2
19,00 Autograf muzical
19,15 Toți, împreună
20,05 Băieți buni, băieți răi - s.
20,55 Mini atlas
21,00 Pe muchie de cuțit
22,00 Răscruci
22,30 Știri
22,35 Știri bancare și bursiere
(●) 22,40 **Hoaște bătrâne** - comedie, Rusia, 2000
0,50 TVM. Mesager
1,20 Telejurnal TVR 2 - rel.
1,45 Trupa DP 2 - rel.
3,10 Pe muchie de cuțit - rel.
4,05 Țara de piatră - rel.
4,35 Staționare obligatorie - rel.
5,35 Răscruci - rel.
6,05 D-ra Andreea - rel.

PRO TV

7,00 Bani de buzunar
8,00 Știrile Pro TV - Ziarul dimineții tale
9,00 Hercule - s.
10,00 Tânăr și neliniștit - s. rel.
11,00 Corbul, îngerul negru - rel.
12,00 Bebe - ultimul episod
(●) **12,25 Telecomanda buclucașă** - comedie, Islanda, 1993
14,15 Spitalul de urgență - s. rel.
15,00 Expertul - s. rel.
16,00 Tânăr și neliniștit - s.
16,55 Jocuri magice
17,00 Știrile Pro TV
17,40 Teo
18,50 Pro TV te ascultă ce vezi * Vremea
19,00 Știrile Pro TV
(●) **19,45 Ancheta înșelătoare** - thriller, SUA, 1999
21,30 Fotbal: Meci din Liga Campionilor - în direct (Știrile PRO TV - la pauză)
23,45 Știrile PRO TV
23,55 Profit
0,00 X și Zero
0,10 PRO TV te ascultă ce vezi
0,15 Fotbal: Rezumat UEFA
1,15 Corbul, îngerul negru - ultimul episod
2,15 Bebe - s. rel.
(●) **2,45 Crimă dublă** - dramă, SUA, 1985
4,45 Nemuritorul - s. rel.
5,45 Teo - rel.

TV ACASĂ

6,40 Iubire fără limite - rel.
7,30 Știrile de Acasă - rel.
8,10 Îngerașul - s. rel.
9,00 Seducție - s. rel.
10,15 Căsuța poveștilor - rel.
10,25 Acasă la bunica - rel.
10,35 Dragoste și putere - s. rel.
(●) 11,00 De 3 x femeie - rel.
12,00 Iubire fără limite - s. rel.
13,00 Doctorul casei - rel.
13,30 Muzica de acasă - rel.
14,45 La casa de vis - rel.
15,30 Înger sălbatic - s.
16,20 Desene animate
16,30 Iubire fără limite - s.
17,20 Acasă la români
17,30 Dragoste și putere - s.
17,55 Acasă la bunica - rețeta culinară a zilei
18,05 Seducție - s.
19,00 Îngerașul - s.
19,55 Desene animate
20,00 Știrile de Acasă
(●) 20,40 De 3 x femeie
21,30 Dragoste nebună - s.
22,20 Femei înșelate - s.
22,50 Luisa Fernanda - s
23,20 Știrea zilei
23,30 Dragoste și putere - rel.
23,55 De 3 x femeie - rel.
0,45 Știrile de Acasă - rel.
1,40 Muzica de Acasă - rel.

PRIMA

7,00 Salvați de clopoțel - s. rel.
8,00 Prima Mix!
13,30 Cinemagia - rel.
14,00 Romania@ Large - rel.
14,30 Stil - rel.
15,30 Viper - s.
16,30 Salvați de clopoțel - s.
17,30 Camera de râs
18,00 Focus
19,00 Luna sălbatică - s.
20,00 Cronica cârcotașilor
21,00 Profesorul - thriller, SUA, 1997
23,00 Focus
0,00 Viper - s. rel.
1,00 Focus - rel.

ANIMAL PLANET

8,00 Contact extrem
9,00 Black Beauty
9,30 Un câine cu imaginație
10,00 În lumea animalelor
10,30 Planeta animalelor
11,00 Vânătorul de crocodili
11,30 Salvați animalele!
12,00 În mijlocul naturii
12,30 Cel mai mare mincinos
13,00 Vânătorul de crocodili
14,00 În mijlocul naturii
14,30 Acvanauții
15,00 Salvați și salvatori
15,30 Medicul veterinar
16,00 Pacienții lui Harry
16,30 Reportaje de la zoo
17,00 Rase de câini
18,00 Planeta animalelor
18,30 Salvați și salvatori
19,00 Medicul veterinar
19,30 Vânătorul de crocodili
20,00 Veterinari în Africa
21,00 Universul naturii
21,30 Animale legendare
22,00 Orașul furnicilor
23,00 „Ucigașii" din Kenya
0,00 Urgențe veterinare
1,00 Contact extrem
1,30 Acvanauții

ATOMIC TV

7,00 Selector
10,25 Reactor - rel.
10,30 Selector - muzică pe bandă rulantă
11,00 Atomix - rel.
14,00 Interactiv
15,30 Proaspete și fierbinți
15,55 Reactor - știrile zilei
16,00 Rockada - rel.
17,00 Selector
19,00 Atomix
21,55 Reactor - știrile zilei
22,00 Atomic Café
22,30 Selector
23,00 Metropolis
0,00 Insomnia

BUDAPESTA 1

6,42 Matinal; 6,45 Lumea satului; 7,00 Matinal; 9,30 Mileniu; **9,35 Totul pentru iubire** - s.; 10,35 Matinal; 13,00 Știri; 13,10 Jurnale regionale; 14,00 Magazinul minorităților; 15,30 Arhiva de filme - Jurnale din 1940; **15,45 Europa nu răspunde** - f. Ungaria; 17,20 Mileniu; 17,30 Indicator; 18,00 Film documentar; 18,25 Magazin de informatică; 19,00 Știri; **19,20 Iubiri la Saint Tropez** - s.; 20,15 Jurnal internațional; 20,30 Știri; 21,05 Show juridic; 21,35 Fotbal - Liga Campionilor; 23,40 Știri; 23,50 Actual; 0,30 Panorama; 1,00 Rezumate - Liga Campionilor

RTL KLUB

7,30 Matinal; 10,05 Clubul rețetelor; **10,20 Iubire nebună** - s.; **10,45 Secrete și iubiri** - s.; 11,35 Top Shop; 12,30 La prânz; 13,30 Clubul rețetelor; 14,00 Știri; **14,40 Al doilea sărut** - s.; **15,05 Helene și băieții** - s.; **15,35 Sea Quest DSV** - s.; **16,25 Paula și Paulina** - s.; **17,15 Terra Nostra** - s.; **18,15 Celebri și bogați** - s.; **18,40 Maria** - s.; 19,30 Știri; 19,55 Vrei să fii milionar - conc. tv.; 20,25 Focus; 20,55 Între prieteni; 21,25 Noroc - em. divertisment; **22,25 Sub presiune** - polițist, SUA, cu Charlie Sheen; **0,00 Mafioții** - s. SUA

DUNA TV

6,30 Dimineața; 10,40 Cântece pe versuri de Kossuth; 11,05 Vară indiană - doc.; 11,40 Artiști maghiari; 11,55 Mașina timpului; 12,25 Avioane clasice - doc.; 12,50 Știri; 13,00 Știri economice; 13,15 Muzică; 13,55 Talent; 14,25 Ura! Am găsit!; 15,25 Limba maghiară; **15,40 Jungla nebună** - s.; **16,05 Bine ați venit pe insula noastră** - s.; **16,30 Călătorie în țara gurmanzilor** - s.; 17,00 Calendar; 19,00 Știri, sport; 19,30 Basme; **20,05 Mahabharata** - f. Anglia, 3/1; 22,00 Știri; 22,35 Amintirile predicatorului; 23,35 **Stea pe rug** - f. Ungaria

VĂ RECOMANDĂM

PRO TV, ora 12,25
TELECOMANDA BUCLUCAȘĂ - comedie

Neastâmpăratul Axel a intrat într-o încurcătură de zile mari. Chiar dacă vă vine greu a crede, problemele sale sunt în dependență directă cu o... telecomandă. Mai bine zis, cu lipsa unei telecomenzi. De fapt, prețiosul obiect a dispărut fără urmă, iar mama băiatului este convinsă că Axel e autorul „tărășeniei". Ca atare, ea îl amenință pe adolescent că, în cazul în care telecomanda nu apare, îi va arunca peștișorul auriu, atât de îndrăgit, direct în canalizare. Problema e că nu Axel a pierdut telecomanda. De fapt, ea a fost „împrumutată" de prietenul surorii sale și apoi întâmplarea a făcut să ardă într-un incendiu. Oricum Axel nu are decât o soluție: să facă rost de o altă telecomandă, de la bunul său prieten, expert în electronică.

VĂ RECOMANDĂM

ROMÂNIA 1, ora 23,15 ULTIMA ATINGERE - dramă

TELE 7 ABC

8,00 Emisiune muzicală
9,00 Plameta Piticilor
9,59 Telecaricatura zilei
10,00 La ordinea zilei - rel.
11,59 Telecaricatura zilei
12,00 Domino
12,59 Telecaricatura zilei
13,00 Weekend ABC
14,45 Documentar
16,00 Lumea misterelor
16,59 Telecaricatura zilei
17,00 Club ABC
18,59 Telecaricatura zilei
19,00 Caleidoscopul artelor
19,59 Telecaricatura zilei
20,00 As Show
21,00 Telejurnal
21,59 Telecaricatura zilei
22,00 Cântecul și casa lui
22,59 Telecaricatura zilei
23,00 Club ABC
0,00 Lumea misterelor - rel.
1,00 Emisiune muzicală

HBO

10,00 Dragă, am micșorat copiii! - s.
10,45 James și piersica uriașă - animație, SUA, 1996
12,00 După 20 de ani - dramă, SUA, 1998
13,30 Nu-mi pasă - dramă, SUA, 1998
15,30 Oportuniștii - thriller, SUA, 2000
17,00 Totul despre sex - s.
17,30 Pleasantville - comedie, SUA, 1999
19,30 Cinema cinema cinema
20,00 Wild Wild West - aventuri, SUA, 1999
21,45 Marea lovitură - acțiune, SUA, 1998
23,15 Falcone - dramă, cporod., 1999
1,00 Crimă într-un orășel - suspans, SUA, 1999
2,30 Instructorii de schi - acțiune, SUA, 1993

ANTENA 1-TV ARAD

6,00 Hiena neînfricată - f. Hong Kong
7,50 Stan și Bran - comedie, SUA
9,00 Publicitate, Promo, Dedicații muzicale
9,10 Lumea mare a celor mici
9,30 Știri TVA - rel.
10,00 Roata de rezervă
10,30 Rowing Through - dramă, SUA
12,00 Amintirile unui pelerin - doc. România
12,30 Viața după moarte - doc. Marea Britanie
13,00 Știrile amiezii
13,10 Get Real - ep. 1
14,00 Pe aripile filmului
14,30 Ninja în vacanță - acțiune, SUA, 1984
16,00 Orient Expres
18,00 Sheena - ep. 1
19,00 Observator
(●) **20,00 Academia vedetelor**
22,00 Misiune ultrasecretă - acțiune, SUA
(■) **0,00 Dezvăluiri intime** - s. erotic, SUA, 1999
(■) **0,30 Zonele plăcerii** - s. erotic, SUA, 1999
1,00 Jeffrey - dramă, SUA
3,15 Sheena - s. rel.
4,00 Roata de rezervă - rel.
4,30 Rasa de piatră - rel.
5,00 Get Real - s. rel.
5,30 Stan și Bran - rel.

TV INTERSAT

8,55 Deschiderea programului
9,00 Războiul micilor cercetași - film
10,30 Desene animate
11,00 Știrile Intersat * Vocea străzii * Reportajul zilei - rel.
12,00 Subsol - film
13,30 Deșertul vorbește - s.
14,00 Frontiera - live - rel.
15,00 Labirint - rel.
16,00 Kelly - s.
16,30 Challange - s.
17,00 Ți-e teamă de întuneric - s.
17,30 Camera ascunsă
18,00 Avanpremiera știrilor Intersat
18,02 Haideți să ne jucăm
18,15 Știrile Intersat * Vocea străzii * Reportajul zilei
19,00 Muzică populară
20,00 Show cu ecou - în direct
22,00 Dreptatea străzii - film
23,30 Știrile Intersat * Vocea străzii * Reportajul zilei - rel.
(■) 0,00 Erotica
5,00 Închiderea programului

DISCOVERY

10,00 Aventuri la pescuit cu Rex Hunt
10,25 Confesiunile unei... bărci de salvare
10,55 Armele animalelor
11,50 Anglia misterioasă
12,45 Provocarea zborului
13,40 Mașini extreme
14,30 Cursa pentru superbombă
15,25 Zona sănătății
17,10 Salvatorul grădinilor
17,35 Satul ecologic
18,05 Istoria redescoperită
19,00 Luni de război
20,00 Câmpuri de bătălie
21,00 Comandouri americane
22,00 Polițiști în cer
23,00 Secolul oamenilor
0,00 Dosarele FBI
1,00 Accidente auto
2,00 Medici detectivi
3,00 Criminaliștii

TV 2

7,00 Rădăcini; 7,30 Biblia pentru copii; 8,00 Matineu, desene animate; 10,00 Desene animate; **12,00 Sabina** - s.; 12,25 Party TV; 13,25 Lumea sălbatică - doc.; **14,15 Călăreții vântului** - s.; **15,10 Baywatch** - s.; **16,10 De la unu la doi** - s.; **16,35 Buni prieteni** - s; **17,00 Conan, aventurierul** - s. SUA; **17,50 Aventurile lui Sindbad** - s.; **18,40 Hercules** - s.; 19,30 Fapte; **20,05 Poliția aeriană** - s.; **21,00 Lupul singuratic** - f. acț. SUA; 23,00 În vizor; **0,35 Hotare nesfârșite** - s.; **0,20 Marginea întunecată** - thriller, pol.

PRO 7

7,40 Talkshow; 8,30 Desene animate; **12,30 Babylon 5** - s.; **13,25 Piele de găină** - s.; **13,50 Grown Up** - s. distractiv, SUA; **14,15 Familia Bundy** - s.; **15,15 Dharma și Greg** - s.; **15,40 Prieteni** - s.; **16,10 Simpsonii** - s.; **16,35 Sabina** - s.; **17,05 Vrăjită** - s.; **18,00 Roswell** - s. SF SUA; 19,00 Povești de dragoste - show; 20,00 Talk, talk, talk; 20,30 Max - magazin; **21,15 Agentul 000** - comed-acț. SUA, 1997, cu Bill Murray; **23,15 Greu de ucis** - f. acț. SUA, 1987, cu Bruce Willis; **1,45 Outgun** - f. acț., SUA, 1996

SAT 1

7,35 Blitz - magazin; 8,10 Desene animate; **15,00 Enterprise** - s. SF; **16,00 Star Trek** - s. SF; **17,00 Pacific Blue** - s.; 18,00 Adevăratshow; 18,30 Știri; 19,00 Baschet; 19,30 Fotbal - Bundesliga, et. 25; 21,00 Sport; **21,15 Jaguar** - f. av. Franța, 1996, cu Jean Reno, Patrick Bruel; 23,15 Show-ul săptămânii; **0,45 Carieră sângeroasă** - thriller, SUA, 1996, cu Andrew Mc Carthy

TV 5

13,20 Documentar; 13,30 Jurnal France 2; 15,00 Jurnal TV 5; 15,15 Magazin de cultură; 16,30 Reportaj Arte; 17,00 Jurnal; 17,15 Invitatul TV 5; 17,30 Sport Africa; 18,05 Piramide; 18,30 Întrebări pentru un campion; 19,00 Jurnal TV 5; 19,15 Banul public; 21,00 Jurnal Belgia; 21,30 Jurnal France 2; 22,05 Thalassa; 23,00 Jurnal TV 5

EUROSPORT

9,30 Schi alpin - slalom fem., în direct; 11,00 Schi alpin - slalom bărb., Are, în direct; 12,00 Snowboard; 12,30 Schi alpin fem., în direct; 13,30 Schi alpin slalom bărbați în direct; 14,30 Schi fond - 50 km bărbați Holmenkollen în direct; 16,00 Bob CM; 17,00 Atletism - în direct; 18,00 Bob - Lake Placid în direct; 19,00 Atletism - Lisabona/Portugalia în direct; 21,00 Schi fond - Oslo/Norvegia; 22,00 Echitație - Dortmund; 23,00 Fun/Extremsport - Portrete; 0,15 Box; 23,30 Auto raliu - Portugalia; 1,45 Bob CM - Lake Placid

S.C. CONTROLLER GROUP S.A. Arad
(str. Patria nr.14, în incinta SC TEBA SA)
ANGAJEAZĂ
ȘEF FORMAȚIE PAZĂ
Persoanele interesate vor depune C.V. la secretariatul societatii până la data de 15.03.2001.

TVR 1

7,00 Ceasul deșteptător
8,00 Universul credinței
9,00 Desene animate: Woody, ciocănitoarea buclucașă
9,30 Kiki Riki Miki
10,30 Viața satului
12,15 Tezaur folcloric
13,15 Jurnalul de prânz
13,30 Fotbal: FC Brașov - Universitatea Craiova, meci din Campionatul Național
15,25 Vis de licean - comedie, SUA, 1999
17,00 Atletism: Campionatele Mondiale de sală, de la Lisabona, Portugalia
20,00 Jurnal. Meteo
20,25 Sport
(●) 20,30 Pact cu diavolul - dramă, SUA, 1997
22,55 Fotbal Show
23,30 Jurnalul de noapte
2,00 Jurnal * Meteo - rel.
2,25 Sport - rel.
2,30 Vis de licean - f. rel.
4,05 Atletism - rel.
4,55 Fotbal - rel.

TVR 2

7,30 Piatra magică - s. rel.
8,00 Povești cum n-ați mai auzit - s. rel.
8,30 Medalion de interpret
9,00 Tradiții
9,30 Ferma
10,30 Cronici votive
11,00 Wishbone - s
11,30 Povești cum n-ați mai auzit - s.
12,00 Piatra magică - s.
12,30 Tip-top, mini-top
13,00 Documentar
13,30 Spectacolul lumii
14,05 În numele sportului
14,40 Splendorile naturii
15,45 Star Trek Voyager - s.
16,35 Corpul uman - doc.
17,30 Paralele inegale
18,30 Telejurnal TVR 2
18,40 Fiice și soții - s.
19,45 Atenție, se cântă!
19,35 Moștenirea noastră: clopotnița
19,45 Atenție se cântă!
(●) 21,00 Inimă de tigru - acțiune, , SUA, 1996
22,30 Baschet masculin: New York - Miami, în NBA
1,00 TVM. Mesager - știri

PRO TV

7,00 Călătoriile lui Guliver - s.
7,20 Sylvester și Tweety - s.
7,40 Căpitanul Star - s.
8,00 Diabolik - s.
8,30 Micii războinici - s.
9,00 Noile aventuri ale lui Flipper - s.
10,00 Cavalerii din Tir Na Nog - s.
10,30 Liceul Madison - s.
11,00 Secretele războiului - doc
12,00 Profeții despre trecut
12,50 Știrile PRO TV
13,00 Secretele bărbaților - s.
13,30 Dharma și Greg - s.
14,00 O femeie de onoare - acțiune, SUA, 1996 (I)
15,30 Fotbal Divizia „A" Ursus - FCM Bacău - Steaua, direct
17,30 Marcă înregistrată cu Andi Moisescu
18,00 Melrose Place - s.
19,00 Știrile Pro TV
19,30 Dădaca - s.
20,00 Vacanța Mare
(●) 21,00 Wall Street - satiră, SUA, 1987
23,10 Procesul etapei cu Ovidiu Ioanițoaia
1,15 Magazin Liga Campionilor
2,15 O femeie de onoare - f. rel.
3,30 Secretele bărbaților - f. rel.
4,00 Dharma și Greg - s. rel.
4,30 Liceul Madison - s. rel.
5,00 Documentar - rel.
6,00 Profeții despre trecut - rel.

TV ACASĂ

7,15 Teleshopping
7,30 Căsuța poveștilor - rel.
8,00 Al șaptelea cer - rel.
9,00 Ramona - s. rel.
10,00 Știrile săptămânii - rel.
10,30 Spune drept - rel.
11,00 Viața bate filmul - rel.
12,00 Trei femei - ultimul episod
13,00 Natalia Oreiro - Special
13,30 Doctorul casei - rel.
14,00 La casa de vis - rel.
14,30 Dex, mascatul - s.
15,00 Al șaptelea cer - s.
16,00 Acasă la români - emisiune de muzică populară
17,00 Soțul și soția - s.
17,30 Ia-mă acasă!
18,00 Chef de chef
19,00 În căutarea copilăriei - f. SUA, 1999
20,35 Ramona - s.
* Vremea de acasă
21,30 Fotbal II Calcio - etapa a 22-a: direct
* Vremea de acasă
23,30 Acasă la români - rel.
0,30 Soțul și soția - s. rel.
1,00 Știrile săptămânii - rel.
1,50 Muzica de Acasă
* Muzica nopții

PRIMA

7,00 Creaturi sălbatice
8,00 Program pentru copii
10,30 Tradiții
11,00 Romania@ large
11,30 Cinemagia
12,00 Duminică la prânz
12,00 Stil - rel.
13,00 Starman - SF, SUA, 1984
15,00 Cronica cârcotașilor - rel.
16,00 Copiii spun lucruri trăsnite - rel.
17,00 Camera de râs
18,00 Focus
18,30 Impact
19,30 Vrei să fii miliardar?
20,30 Real TV
21,30 Vacanță boemă - comedie, coprod.1990
23,00 Tootsie - comedie, SUA, 1982
0,30 Romania@ large - rel.
1,30 Focus - rel.

ANIMAL PLANET

8,00 Născut pentru a fi liber
9,00 Lumea animalelor
9,30 În mijlocul naturii
10,00 Parcul maimuțelor
11,00 Vânătorul de crocodili
12,00 Aventurile lui O'Shea
12,30 Ilustrate din natură
13,00 Contact extrem
14,00 Rase de câini
15,00 Vânătorul de crocodili
16,00 Wind Dancer
17,30 Lessie: Ceasul tatei
18,00 Vedete necuvântătoare
19,00 Totul despre animale
20,00 Veterinari Hi Tech
20,30 Apărătorii animalelor sălbatice
21,00 O seară cu Chris Peckham
21,30 Totul despre animale
22,00 Câinii sălbatici
23,00 Păduri de cenușă
0,00 Aventurile vasului „Quest"
1,00 Contact extrem
1,30 Acvanauții

ATOMIC TV

7,00 Selector
11,30 Atomic Café - rel.
12,00 Reactor
12,30 Vot - rel.
13,30 Hai-Hui - rel.
14,00 Interactiv
16,00 Selector
18,30 Atomix cu DJ-ii de la Atomic
21,30 Selector
23,30 Insomnia

BUDAPESTA 1

7,30 Magazinul satului; 8,05 Desene animate; 10,30 Piața centrală - rep.; 12,25 Valori ascunse - Colecții religioase; 13,00 Știri; 13,10 Clipele noroculuI; 14,10 Strada box; 15,00 Din rolurile lui Sinkovils Imre; 16,00 Religie; 16,39 Ars Hungarica; 17,00 Telesport - handbal fem.; 19,05 Designul mașinii - doc. Anglia; 20,00 Săptămâna; 20,45 Jurnal; 21,05 Încotro; 22,05 Balul operei, 2001; 23,00 Telesport; 0,05 Zizi Jeanmaire pe scena Zenith/Paris.

RTL KLUB

7,30 Imperiul simțurilor - doc. Anglia; 8,00 Clubul copiilor; 11,25 Des. animate; **11,55 Primul sărut** - s. FR; 12,25 Secolul nostru XX - doc; 13,20 Clubul rețetelor; 13,55 Joker; 14,00 Știri; **14,10 Lacrimi în ploaie** - f. SUA; **16,00 Felix pleacă în lume** - nou - serial; **17,30 Zile grele pe planeta Pământ** - s. av. SUA; **18,25 Amazon - Prizonierii** - s. av. SUA, cu Patrick Stewart; 19,20 Loto; 19,30 Știri; 19,50 Dosar politic și social; **20,10 Justițiarul** - s. acț. SUA, cu Michael Madsen; **21,00 Misiunea Laser** - f. acțiune, SUA; 22,35 **Drum periculos în Hawaii** - f. acț. SUA

DUNA TV

6,35 Calendar; 8,10 Pentru copii; **9,25 Micul meu oraș** - s.; 10,50 În fine, e duminică!; 13,25 Jurnale; 13,45 Scriitori la cinema Csiky G - Bunica; 15,10 Cronica mileniului; 15,40 A fost o dată... un violonist - doc. Rusia; **16,30 Cu foc, cu fier** - s.; 17,55 Mai povestește - Domjan Edith; 19,00 Săptămâna; 19,35 Știri; 21,00 Comorile lumii - doc.; **21,15 Oaspete de iarnă** - f. Anglia; 23,00 Dunasport - hochei.

VĂ RECOMANDĂM

ROMÂNIA 1
20,30 PACT CU DIAVOLUL - dramă

Kevin Lomax e un tânăr avocat din Florida care, în ciuda avertismentului mamei sale că New York-ul este „orașul demonilor", vine în metropolă, împreună cu soția sa, Mary Ann, pentru a-și îmbogăți cunoștințele la o firmă de avocatură. Firma este condusă de John Milton și pentru Kevin totul pare a merge de minune: un salariu de 400 de dolari pe oră și un apartament luxos. Curând, însă, Mary Ann începe să aibă vedenii înspăimântătoare, dar Kevin este mult prea absorbit de munca sa pentru a o lua în serios. Atenția lui este captată de șeful și mentorul lui, John Milton, a cărui personalitate stranie îl subjugă. Treptat, tânărul avocat își dă seama că șeful său este chiar diavolul în persoană, persuasiv, fermecător și mereu în căutare de suflete pe care să le ducă pe calea pierzaniei...

VĂ RECOMANDĂM

ANTENA 1 –
20,00 SUBIECT DE CONVERSAȚIE - dramă

TELE 7 ABC

7,00 Emisiune muzicală
11,00 Tentații - rel.
11,30 La puterea a doua - rel.
12,30 Ofsaid
14,45 Documentar-rel.
15,59 Telecaricatura zilei
16,00 D'ale lui Cătălin
17,59 Telecaricatura zilei
18,00 24 din 24
18,30 Emisune muzicală
19,29 Telecaricatura zilei
19,30 La ordinea zilei
21,00 Telejurnal
21,30 Documentar
21,59 Telecaricatura zilei
22,00 Lumea serviciilor secrete
23,15 D' ale lui Cătălin - rel.
1,00 Emis. muzicală

HBO

10,00 Aniversarea - dramă, SUA, 1996
11,30 Vânătoarea de vrăjitoare - dramă, SUA, 1994
13,00 Regina balului - comedie, SUA, 1999
14,30 Asasini perfecți - suspans, SUA, 1998
16,15 Dragă, am micșorat copiii! - av. SUA, 1998
18,00 Verișoara Bette - comedie, SUA, 1998
20,00 Cubul - SF, Canada, 1997
21,30 Wild Wild West - av. SUA, 1999
23,15 Tess - dramă, coprod, 1979

ANTENA 1- TV ARAD

6,15 Publicitate, promo, Dedicații muzicale, Revista presei
6,30 Știri TVA - rel.
7,00 Observator
8,00 'Neața - emis. matinală
11,00 Zile din viața noastră - s.
12,00 Elena, viața mea - s.
13,00 Știrile amiezii
13,15 Moloney - s.
(●) 14,00 Înțelegerea - dramă, SUA
16,00 Hoinar prin țară
16,30 Publicitate, Promo, Dedicații muzicale
16,45 Știri TVA
17,20 Îmbrățișări pătimașe - ep. 33, 34
19,00 Observator
(●) 20,00 Iubire trădată - thriller, SUA
21,55 Ediția de noapte TVA
22,00 Marius Tucă Show
23,00 Observator
23,30 Noaptea târziu cu Mircea Badea
0,30 Între Nord și Sud - s.
1,30 Intrigi în Paradis - s.
2,30 Simțul dreptății - s.
3,30 Cosas del Amor - s.
4,30 Ape liniștite - s.
5,30 Îmbrățișări pătimașe - s. rel.

TV INTERSAT

8,25 Deschiderea programului
8,30 Cafeaua de dimineață
9,30 Trei destine - s.
10,15 Neon Rider - s.
11,00 Știrile Intersat - Vocea străzii - Reportajul zilei
12,00 Recoltă sângeroasă - f.
13,30 Desene animate
14,00 Ți-e teamă de întuneric - s.
14,30 Kelly - s.
15,00 Neon Rider - s.
16,00 Microb
17,30 Emisiune în limba sârbă
18,02 Haideți să ne jucăm - s.
18,15 Știrile Intersat - Vocea străzii - Reportajul zilei
19,00 Trei destine - s.
20,00 Adrenalină
21,00 Mistere, farmece și miracole - s.
21,30 Archer - film
23,00 Știrile Intersat - Vocea străzii - Reportajul zilei
(■) 0,00 Erotica
5,00 Închiderea programului

DISCOVERY

10,00 Aventuri la pescuit
10,25 Actualități Discovery
10,55 Specii sălbatice
11,50 Istoria redescoperită
12,45 Pe aripile vântului
13,10 Terra X
13,40 Power Zone
14,30 Planeta singuratică: Ungaria și România
15,25 Dezastre pe șosea
16,15 Misterele deșertului
17,10 Bărci de vis
17,35 Satul ecologic
18,05 Aventuri la pescuit
18,30 Actualități Discovery
19,00 Istoria redescoperită
20,00 Seluos: Paradisul uitat
21,00 Curse aeriene
21,30 Actualități Discovery
22,00 Misterele recifului
23,00 O lume colorată în albastru
0,00 Deșertul, o lume de neuitat
1,00 Power Zone
3,00 Istoria redescoperită

TV 2

6,50 Bună dimineață!; **10,00 Plin de viață** - s.; 10,55 Ura, călătorim!; 11,25 Ofertă directă; 12,15 Gânduri matinale; 12,20 Galerie istorică maghiară; 12,25 Fereastră spre Europa; **12,55 Plin de viață** - s.; **13,20 Rămâne în familie** - s.; **13,55 Prăbușire în iubire** - f.. SUA cu Robert De Niro, Meryl Streep; **15,45 Xena** - s.; **16,30 Milady** - s.; **17,00 Ramona** - s.; **17,45 Frumoasa din Acapulco** - s.; **18,10 Fiorella** - s.; **19,00 Maria Isabel** - s.; 19,30 Fapte; 20,00 Multimilionar - conc. tv.; 20,45 Gură de copil - emisiunea lui Friederikuzs Sandor; **21,00 Înger sălbatic** - s.; **21,30 Walker, Texas Ranger** - s.; **22,30 Armă secretă** - acțiune, SUA cu John Savage; 0,05 Bună seara, Ungaria; **0,45 Moartea și fătuca** - f. pol. Anglia-FR.

PRO 7

7,45 Taff - magazin; **8,20 Cine-i șeful?** - s.; **9,15 Roseanne** - s.; **9,45 Jesse** - s.; **10,15 O noapte cu bărbatul de vis** - comed. SUA 1993; **12,05 Matlock** - s.; 13,00 Bill Cosby show; **13,30 Roseanne** - s.; 14,00 Sam - magazin; 15,00 Talkshow-uri; 18,00 Taff - magazin; **18,30 Jesse** - s.; **19,00 Sabrina** - s.; **19,30 Fam. Bundy** - s.; **20,00 Simpsonii** - s.; 20,55 Știri, meteo; **21,15 Spitalul de urgență** - s., SUA., 1999; **22,15 Spitalul din Berlin** - s. Germ.; 23,15 TV Total show; 0,15 Bizz - mag.; **0,45 Delta Team** - s. act. Germ.; **1,40 Dosarele X** - s.;

SAT 1

6,30 Matinal; **10,00 Jake și Mc Cabe** - s.; **11,00 Helo nene doctor** - s.; 12,00 Talkshow-uri; **16,00 Judecătoarea Barbara Salesch** - s.; **17,00 Chicago Hope** - s.; 18,00 Concurs TV; 18,30 Magazin regional; 19,00 Quiz Show; 19,30 Știri, sport, meteo; 20,00 Blitz magazin; **20,40 Quiz Show**; **21,15 Viața dublă a tatălui meu** - thriller, Germania, 2000; 23,15 Dosarele 2001/11; 0,15 Harold Schmidt show; **1,15 Dosarul „Tabăra de fete"** - s.; **1,45 Becker** - s.

TV 5

13,05 100% Întrebări; 13,30 Jurnal; 14,05 Documentar; 15,00 Jurnal; **15,15 Cinema**; 17,00 Jurnal; 17,20 Invitatul TV 5; 17,30 Magazin; 18,05 Piramide; 18,30 Întrebări pentru campion; 19,00 Jurnal TV 5; 19,15 **Cinema**; 21,00 Jurnal Elveția; 21,30 Jurnal France 2; 22,05 Timpul prezent; 23,00 Jurnal TV 5; **23,15 Julie Lescaut** - f.; 1,00 Jurnal Belgia;

EUROSPORT

9,30 Tenis - WTA Indian Wells; 10,30 Special; 11,00 Tenis de masă - Liga Campionilor; 12,00 Raliul Portugaliei; 13,00 Fotbal - Eurogol magazin; 14,30 Eurosport Special; 15,00 Atletism - sărituri prăjină Donetsk; 15,30 Ciclism; 16,00 Ciclism - cursa Paris - Nissa et. 2; 18,00 Tenis - WTA Indian Wells, optimi; 19,15 New Flash; 19,30 Extrem sport; 20,00 Curse pe gheață - Calgary/ Canada; 21,00 Motorsport; 22,00 Tenis - Indian Wells în direct; 23,30 Ciclism - cursa Paris-Nissa; 0,00 News Report; 1,15 Tenis - WTA Indian Wells; 0,15 Motorsport - curse pe gheață Kuopio - Fin.

VĂ RECOMANDĂM

HBO, 20,00 - CUBUL - SF

Cum se pot trezi șase oameni, care nu s-au văzut vreodată, transportați din viața de zi cu zi într-un întortocheat și periculos labirint? Greu de spus, dar asta este povestea personajelor noastre, care se văd îmbrăcate într-un gen de uniforme asemănătoare celor din închisori și închise într-un fel de cub metalic, cu numeroase celule. Memoria lor pare să fi fost puternic afectată, căci nici unul dintre ei nu-și amintește cum a ajuns aici. Supraviețuirea lor este, aproape imposibilă. O mulțime de întrebări fără răspuns... În primul rând, cine a creat cubul? De ce? Un singur lucru este sigur: dacă nu vor învăța să colaboreze, personajele noastre nu vor trăi suficient de mult pentru a găsi răspunsuri la întrebările care-i chinuie...

DAME de companie

În Arad, tinere sexy, rafinate, oferă companie, contacte și masaj erotic.

Informații și programări 24h/24h la tel.: 8-911-77

TVR 1

7,00 Telematinal
* Jurnal de dimineață
9,00 Ora G
10,00 Pasiuni - s. rel.
10,45 Jurnal regional - știri
11,00 TVR Cluj-Napoca
12,00 TVR Iași
13,00 TVR Timișoara
14,00 Jurnalul de prânz
14,15 CiberFan
14,30 Iartă-mă! - rel.
15,30 Serial -s.
16,00 Puncte cardinale
16,30 Kronika
17,30 Avanpremieră-Știri
17,35 Pentru dvs, doamnă!
18,15 Pasiuni - s.rel.
19,00 Cu ochii'n 4
19,50 Corect!
20,00 Jurnal. Meteo
20,40 Sport
20,45 Bucătărie americană - comed. Franța, 1998
23,00 Jurnalul de noapte
23,15 Videoteca râsului
0,00 Lumea dansului
1,00 Cu ochii'n 4
2,00 Jurnal. Meteo - rel.
2,45 Bucătărie americană - f. rel.
4,25 Serial - s. rel.
4,50 Videoteca râsului
5,35 Clubul de spiritism
6,05 Corect!- rel.
6,15 Pentru dvs., doamnă!

TVR 2

7,00 Veni, video, vici!-rel.
7,15 Desene animate
8,05 Tip-top, mini-top-rel.
8,35 Atlas - rel.
9,10 Quo vadis ... homine - rel.
9,40 E dreptul tău - rel.
10,00 Reforma la bani mărunți - rel.
10,40 NBA Action
11,15 Obsesia vitezei - rel.
12,00 Sport Plus - rel.
12,45 Tribuna partidelor parlamentare
13,15 D-ra Andreea - rel.
14,10 Desene animate
15,30 Știri
15,35 Trupa DP 2
17,00 Poftă bună cu Petrișor!
17,15 Călătorind prin țară
17,45 Patrimoniu
18,30 Telejurnal TVR 2
19,00 Autograf muzical
19,15 Toți împreună
20,05 Băieți buni, băieți răi - s.
20,55 Mini atlas
21,00 Pragul de sus
22,30 Știri
22,35 Știri bancare și bursiere
22,40 Misterele Bucureștiului - av. România, 1983
0,30 TVM. Mesager
1,00 Telejurnal TVR 2 - rel.
1,25 Trupa DP 2
2,50 Pragul de sus
4,20 Afaceri la cheie
4,35 Euro Doc - rel.
5,05 Televiziunea, dragostea mea- rel.
6,05 D-ra Andreea - s.rel.

PRO TV

7,00 Bani de buzunar
* Omul care aduce cartea
8,00 Știrile ProTV - Ziarul dimineții tale
9,00 Hercule - s.
10,00 Tânăr și neliniștit - s. rel.
11,00 Corbul, îngerul negru - s. rel.
12,00 Bebe - f. rel.
(I) 12,25 Bărbatul vieții mele - dramă, Franța, 1997
(●) 14,15 Răzbunare în Vestul Sălbatic - western, SUA, 1998
16,00 Tânăr și neliniștit - s.
16,55 Jocuri magice
17,00 Știrile Pro TV
17,40 Teo
* ProTv te ascultă ce vezi
* Vremea
19,00 Știrile PRO TV
20,00 Expertul - s.
21,00 Spitalul de urgență - s.
21,55 Știrile Pro Tv
22,00 Chestiunea zilei
23,45 Știrile Pro Tv
0,00 X și Zero
0,10 Pro TV te ascultă ce vezi
* Omul care aduce cartea
0,15 Fotbal - rezumat UEFA
0,15 Corbul, îngerul negru - s.
2,00 Crimă dublă - dramă, SUA, 1985
3,45 Chestiunea zilei cu Florin Călinescu - rel.
5,45 Teo - rel.

TV ACASĂ

6,25 Teleshopping
6,40 Iubire fără limire - s. rel.
7,30 Știrile de Acasă - rel.
8,10 Îngerașul - s. rel.
9,00 Seducție - s. rel.
9,30 Fiorella - s. rel.
10,10 Căsuța poveștilor - rel.
10,20 Acasă la bunica - rel.
10,30 Dragoste și putere - rel.
11,00 De 3 x femeie - rel.
11,55 Iubire fără limite - s. rel.
12,50 Dragoste nebună - s. rel.
13,45 Femei înșelate - s.
14,15Luisa Fernanda - s. rel.
14,45 Doctorul casei - rel.
15,30 Înger sălbatic - s.
16,20 Desene animate
16,30 Iubire fără limite - s.
* Acasă la români - Cântă-mi, lăutare!
* Știrea zilei
17,30 Dragoste și putere - s.
17,55 Acasă la bunica
18,05 Seducție - s.
19,00 Îngerașul - s.
20,00 Știrile de Acasă
(●) 20,40 De 3 x femeie
* Vremea de Acasă
21,30 Fotbal: UEFA Champions League: PSG - GALATASARAY INSTANBUL (transmisiune directă)
* Știrea zilei
* Vremea de acasă
23,45 Dragoste și putere - s. rel.
0,15 De 3 x femeie - rel.
1,05 Știrile de Acasă-rel.
* Teleshopping
2,00 Muzica de Acasă, muzica nopții

PRIMA

7,00 Salvați de clopoțel - s. rel.
8,00 Prima Mix!
13,30 Exploziv
14,00 Motor
14,30 Real TV
15,30 Viper - s.
16,00 Salvați de clopoțel - s.
17,30 Camera de râs
18,00 Focus
19,00 Luna sălbatică - s.
20,00 Realitate paralelă - dramă, SUA, 1998
22,00 Stil
23,00 Focus Plus
0,00 Viper - rel.
1,00 Focus Plus - rel.

ANIMAL PLANET

8,00 Vasul „Quest"
9,00 Black Beauty
9,30 Un câine cu imaginație
10,00 În lumea animalelor
10,30 Planeta animalelor
11,00 Vânătorul de crocodili
11,30 Salvați animalele!
12,00 În mijlocul naturii
12,30 Cel mai mare mincinos
13,00 Contact extrem
14,00 Veterinari în Africa
14,30 Urgențe veterinare
15,00 Pacienții lui Harry
15,30 În ajutorul animalelor sălbatice
16,00 Contact extrem
16,30 Acvanauții
17,00 Cel mai mare mincinos
18,00 Planeta animalelor
18,30 Salvați și salvatori
19,00 Medicul veterinar
19,30 Vânătorul de crocodili
20,00 Îngrijitor în Parcul San Diego
21,00 Spectacolul animalelor
22,00 Insecte canibale
23,00 Ținutul crocodililor
0,00 Veterinarii Hi-Tech
0,30 Urgențe veterinare
1,00 Aventurile lui O'Shea
1,30 Acvanauții

ATOMIC TV

7,00 Selector
10,25 Reactor - rel.
10,30 File de poveste - rel.
11,00 Atomix - rel.
14,00 Interactiv
15,30 Proaspete și fierbinți - hit-uri ale momentului
15,55 Reactor
16,00 Aria 52 - rel.
17,00 Selector
19,00 Atomix
21,55 Reactor
22,00 Selector - muzica pe banda rulantă
23,00 Rockada
0,00 Insomnia

BUDAPESTA 1

6,45 Lumea satului; 7,00 Matinal; **9,35 Totul pentru iubire** - s.; 10,35 Magazin; 13,00 Jurnal; 13,10 Jurnale regionale; 14,00 Mag. minorități; 15,00 Cărți ilustrate - Arany Janos: Toldi; **15,55 Abel în America** - f. tv. Ungaria 2/1; 17,50 Mileniu; **17,15 Kevin** - doc. Irlanda; 17,30 Punct verde; 18,00 Cronica mileniului; 18,25 Cronică catolică; 19,00 Știri; **19,20 Iubiri la Saint Tropez** - s.; 20,15 Jurnalul lumii; 20,30 Știri; 21,05 Dvs. ați cerut; 22,00 Interviu cu Victor Orban; 22,35 ... a fost odată ...; 23,05 Știri; 23,10 Actual; 23,30 Tema; 23,50 Salon maghiar - săptămânal cultural; 0,20 Rezumate Liga Campionilor

RTL KLUB

7,30 Matinal; 10,05 Clubul rețetelor; **10,20 Iubiri nebune** - s. **10,45 Secrete și iubiri** - s.; 11,35 Top Shop; 12,30 La prânz; 13,30 Clubul rețetelor; 14,00 Știri; 14,20 Cavalcada; **14,40 Al doilea sărut** - s; **15,05 Helene și băieții** - s.; **15,35 Sea Quest DSV**- s; **16,25 Paula și Paulina** - s.; 17,10 Joker; 17,15 Terra Nostra; **18,15 Celebri și bogați** - s. Argentina, cu Natalia Oreiro **18,40 Maria** - s.; 19,30 Știri; 19,55 Vrei să fii milionar- conc. tv; 20,25 Focus; 20,55 Între prieteni; **21,25 Pericol** - s.; **22,15 Gentlemanul** - comed. cu Eddie Murphy; 0,15 Știri; **0,30 Doctorul** - f. SUA cu William Hurt, Cristine Lahti.

DUNA TV

6,30 Matinal; 9,40 Cronica; 10,25 Păstori - doc.; **11,10 Micul sat în Scoția** - s.; **12,00 Just, gigolo-ul** - doc. Ungaria; 12,25 Documentar; 12,50 Știri; 13,00 Schimbare; 13,35 Album de familie; 14,15 Insula; 15,15 In memoriam Lajta Bela; 15,50 Cele mai frumoase grădini ale Europei - s. Belgia; 16,15 Hungaria Litterata; 17,00 Calendar; 19,00 Știri; 19,30 Basm; **20,00 Planete** - s. Anglia 8/5; **20,55 Întâmplările lui Poirot** - s. Anglia; 21,45 Desene animate; 22,00 Știri; **22,35 Căsuța de vacanță** - f. Ungaria; 23,55 Secolul XX; 0,05 Așa a fost filmată Mahabharata; 1,05 Știri

VĂ RECOMANDĂM

România 1, ora 20,45 - BUCĂTĂRIE AMERICANĂ - comedie

VĂ RECOMANDĂM

ANTENA 1, ora 20,00 - IUBIRE TRĂDATĂ - dramă

Când soția, Cynthia, s-a îmbolnăvit, Blaine Connor a avut proasta inspirație de a se implica într-o aventură extraconjugală cu tânăra și fermecătoarea Sheila. Pentru o vreme, femeia a reușit să spulbere singurătatea lui Blaine, dar povestea lor nu poate dura la nesfârșit. Când Cynthia se însănătoșește, bărbatul decide că rupe relația cu Sheila. Din acest moment, încep surprizele, deoarece tânăra nu vrea nici în ruptul capul să accepte realitatea, agățându-se de Blaine cu orice preț. Pentru a-l cuceri, Sheila ar face orice.

TELE 7 ABC

8,00 Emisiune muzicală
9,00 Cântecul și casa lui - rel.
9,55 Telecaricatura zilei
10,00 Planeta Piticilor - rel.
11,00 În justiție - rel.
12,00 Emisiune muzicală
13,00 Carnavalul de la Rio de Janeiro 2001
15,15 Documentar
15,45 Cinetour
16,30 Telecaricatura zilei
16,35 Clipuri muzicale
17,00 Forța destinului
18,00 Cutia muzicală
19,00 Emisiune muzicală
21,00 Telejurnal
21,55 Telecaricatura zilei
22,00 Ora 1 a venit
0,00 Cutia muzicală
1,00 Cinetour - rel.

HBO

10,00 Ca un pește pe uscat - aventuri, SUA, 1998
11,30 Poruncile - comedie, SUA, 1997
13,00 Comportament deviat - horror, SUA
14,30 Înțelegerea - suspans, SUA, 1999
16,00 Gattaca - SF, SUA, 1997
17,45 Cândva pe-aici trecea un râu - dramă, SUA, 1992
20,00 Simpatico - dramă SUA, 1999
21,45 Băiat de treabă - acțiune, Hong Kong
23,15 După faptă și răsplată - acțiune, SUA, 1999
1,00 Go - comedie, SUA, 1999

ANTENA 1-TV ARAD

7,00 Pe aripile filmului - rel.
7,30 Un nou început
8,00 Viața spirituală
8,30 Păstorul ce bun
9,00 Emisiune în limba germană
9,30 Publicitate, Promo
9,25 Știri TVA
10,00 Animax - desene animate
10,30 Infanteria stelară - s.
10,50 Pantera roz - s.
11,20 Aventurile lui Sinbad - s.
12,10 Indiana Jones - s.
13,00 Știrile amiezii
13,10 Pe cont propriu
14,00 De vorbă cu Adrian Păunescu - talk - show
17,00 Prezentul simplu
18,00 Amazon - s.
19,00 Observator
(●) 20,00 Subiect de conversație - dramă, SUA
22,00 TeleEurobingo Show
1,00 Meditațiile Ritei - dramă, SUA
3,00 Pe cont propriu - rel.
4,00 Aventurile lui Sinbad - s. rel.
5,00 Prezentul simplu - rel.

TV INTERSAT

8,55 Deschiderea programului
9,00 Isteața - film
10,30 Desene animate
11,00 Știrile Intersat * Vocea străzii * Reportajul zilei - rel.
12,00 Soră, soră - film
13,30 O altfel de lume
14,00 Show cu ecou - rel.
16,00 Medicul de familie
17,00 Max Glick - s.
17,30 Haideți să ne jucăm - s.
17,45 Auto integral
18,15 Retrospectiva Știrilor Intersat
19,00 Viu sau mort - film
20,30 Challenge - s.
21,00 Ți-e teamă de întuneric - s.
21,30 Inițierea - film
23,00 7 x 7 - rel.
(■) 0,00 Erotica
5,00 Închiderea programului

DISCOVERY

10,00 Enigma personalității multiple
10,55 Controlul minții
11,50 Comandouri americane
12,45 Planeta singuratică
13,40 Accidente auto
14,30 Polițiști în cer
15,25 Zona sănătății
17,10 Autostrada 66
17,35 Meșterul tâmplar
18,05 Aripi
19,00 Power Zone
20,00 Vânătorul de crocodili
21,00 Secolul oamenilor
22,00 Discovery prezintă
1,00 Un secol de descoperiri
2,00 Planeta dezlănțuită
3,00 Dosarele FBI

TV 2

7,00 Gânduri matinale; 7,30 Martor - doc.; 8,00 Matineu TV; 10,00 Desene animate; **12,00 Sabrina, vrăjitoare** - s.; **12,25 Mașina de vorbe** - s. distractiv SUA; 12,50 Sport TV 2; **13,20 Nord și Sud** - f. av., SUA; **14,10 Cocoașa cămilei** - western, SUA; **16,10 Mac Gyver** - s.; **17,00 Xena** - s.; **17,50 Santinela** - s.; **18,40 Vipera** - s.; 19,30 Fapte; 20,30 Gură de copil; **21,00 Cât e pe jumătate din doi tați?** - comedie-acțiune, cu Jean Paul Belmondo; **23,05 Co-lombo** - s.; 0,30 Pușcăriile lumii - doc.; 1,00 Ungaria, mâine; **1,30 Babe** - dramă, SUA.

PRO 7

7,30 Jesse - s.; 7,50 Desene animate; **11,25 Dharma și Greg** - s.; 11,50 Cinema TV magazin; **12,35 Lois și Clark** - s.; **13,25 Un Mountie la Chicago** - s.; **14,20 Femeile sărută mai bine** - comedie, SUA, 1990 cu Cheer ;16,15 Dinozaurii - doc.; **16,25 Lumea dispărută** - s.; **17,20 Vânătorul de relicve** - s.; **18,20 Insula lui Mc Cinsey** - aventuri, SUA, 1998, cu Hulk Hogan; 20,00 Lumea minunată - magazin; 20,55 Știri, sport, meteo; **21,15 Omul care aduce ploaia** - dramă, SUA, 1997, cu Matt Damon, Mickey Rourke, Danny De Vito; 0,00 Focus TV - rep.; **0,50 Afaceri intime** - thriller, SUA, 1990 cu Richard Gere

SAT 1

7,20 Lumea trandafirilor - f. Germania, 1995; 9,05 Matinal; 10,05 Show-ul săptămânii; 11,05 Desene animate; **12,05 Regele** - s. pol., Germania; **13,05 Fam. Wolkenstein** - s.; **14,05 V.I.P. - Bodyguards** - s.; **15,05 Mac Gyver** - s.; **16,05 Pensacola**- s.; **17,05 J.A.G. - Justiție militară** - s.; **18,00 Cei mai frumoși ani** - s.; 19,05 Blitz magazin; 19,30 Știri, 19,45 Fotbal - Bundesliga et. 25; **21,15 Doar cei singuri** - comed. romantică SUA, 1991, cu John Candy, Anthony Quinn; 23,50 Planetopia; 0,35 News & Stories;

TV 5

11,00 Jurnal TV 5; 11,15 Magazin; 12,30 Documentar; 13,05 Duminici de sărbătoare; 13,30 Jurnal France 3; 14,05 Documentar; 14,30 Magazin; 15,00 Jurnal TV5; 15,15 Magazin; 17,00 Jurnal; 17,15 Invitat TV5; 17,30 Telecinema; 18,00 Info TV5; 18,05 Chioșc; 19,00 Jurnal TV5; 19,15 Duminici de sărbătoare; 20,30 Jurnal France 2. Ediție specială: alegeri

EUROSPORT

9,30 Schi - slalom bărb., în direct; 11,00 Schi alpin - slalom fem. în direct; 12,00 Bob - C.M. - Lake Placid; 12,30 Schi alpin - slalom bărb.; 13,30 Schi alpin C.M. slalom fem. în direct; 14,45 Schi trambulină C.M. Holmenkollen; 16,30 Atletism - Lisabona, în direct; 18,00 Bob - C.M. Lake Placid; 10,00 Știri; 19,15 Atletism - Lisabona/ Portugalia; 21,30 Știri; 21,45 Auto - Nascar, Las Vegas; 23,20 Auto - Raliul Portugaliei 2001; 0,00 Sportcentre; 0,15 Eurosport Special - retrospectiva săptămânii; 0,45 Moto - superbike - Valencia/Sp.; 1,45 Auto - Raliul Portugaliei.

SOCIETATE COMERCIALĂ ANGAJEAZĂ

DECLARANȚI VAMALI

pentru firmă de comisionare vamală

Cerințe:
- studii liceale absolvite
- cunoașterea a minimum unei limbi de circulație internațională
- operare calculator (Word, Excel)
- experiență în domeniu
- vârsta maximă 35 de ani

Informații: luni-vineri între orele 10.00 - 16.00 la telefon: 250.880

PYROSTOP

ARAD, Str. Banu Mărăcine nr. 1
Tel/Fax:233281; 094-525048

Vă oferă:
- Sisteme de alarmă antiefracție și antiincendii
- Sisteme de televiziune circuit închis
- Sisteme de control acces
- Sisteme de interfonie pentru locuințe și birouri
- Geamuri TERMOPAN
- Mobilier din sticlă colorată
- Sticlă ornamentală realizată la comandă

Monitorizarea sistemelor de alarmă prin dispeceratele ARCONS SECURITY și POMPIERII MILITARI

TVR 1

7,00 Telematinal
9,00 Jurnal de dimineață
9,10 Bravo, Bravissimo!
(●) 10,40 Pact de diavolul - dramă, SUA, 1997
13,00 Atletism: Campionatele Mondiale de sală, la Lisabona, Portugalia.
14,00 Jurnalul de prânz
14,15 Infomania
14,30 Pro Patria
15,30 Serial - s.
16,00 Kronika
17,30 Avanpremieră Știri
17,35 La țintă
18,15 Pasiuni - s.
19,00 Impas în doi
19,50 Corect!
20,00 Jurnal. Meteo
20,40 Sport
20,45 Iartă-mă!
21,45 La zi
23,00 Jurnalul de noapte
23,15 Martor la „Martorii" (II)
0,00 Teatrul Național de Televiziune prezintă: **O noapte furtunoasă** de I.L. Caragiale
2,10 Jurnal. Meteo - rel.
2,50 Sport - rel.
2,55 Impas în doi - rel.
3,45 Martor la „Martorii" (II) - rel.
4,30 Serial - s.rel.
5,00 La zi - rel.
6,15 La țintă - rel.

TVR 2

7.00 Veni, video, vici! - rel.
7.15 Des. animate
8,05 Povești cum n-ați mai auzit - rel.
8,35 Piatra magică - s.
(●) 9,00 Inimă de tigru - act. SUA, 1996
10,30 Știri
10,35 Baschet masculin
12,40 Răscruci - rel.
13,15 Domnișoara Andreea - s.
14,10 Des. animate
15,30 Știri
(●) 15,35 Fiice și soții - s.
16,20 Moștenirea noastră
16,45 Cronici votive
17,15 Țara de piatră
18,00 Euro Doc
18,15 Afacerile la cheie
18,30 Telejurnal TVR 2
19,00 Autograf muzical
19,15 Toți, împreună
20,00 Lumea de mâine
21,00 Obsesia vitezei
21,45 Sport Plus
22,30 Știri
22,35 Știri bancare
22,40 Teatrul Național de Televiziune prezintă: **„Dimineața pierdută"** de G. Adamesteanu
0,35 TVM. Mesager
1,05 Telejurnal TVR 2 - rel.
1,30 In-Gall: ritmuri, gesturi și tehnici
2,25 Ghidul călătorului
3,20 Atenție, se cântă-rel.
4,35 În numele sportului
5,05 Top TVR 2
6,05 D-na Andreea - rel. -

PRO TV

7,00 Bani de buzunar
* Omul care aduce cartea
8,00 Știrile Pro TV - Ziarul dimineții tale
9,00 Hercule - s.
10,00 Tânăr și neliniștit - s. rel.
10,45 Dădaca - s.
11,15 Bebe - s.
(●) 11,45 Partitura prieteniei - dramă, SUA, 1984
(●) 13,50 Wall street - rel.
16,00 Tânăr și neliniștit - s.
16.55 Jocuri magice
17.00 Știrile Pro TV
17.40 Teo
* ProTv te ascultă ce vezi
18.50 Vremea
19,00 Știrile Pro TV
20,00 De la om la om
21,30 Urmărire generală
21,55 Știrile Pro TV
22,00 Avocații - s.
22,45 Provest
23,30 Știrile Pro TV
0,00 X și Zero
0,05 Pro TV te ascultă ce vezi
* Omul care aduce cartea
0,15 Corbul, îngerul negru - s.
1,15 Bebe - s. rel.
(●) 1,45 Partitura prieteniei - f. rel.
3,30 Avocații - s. rel.
4.15 Provest - rel.
5.15 Urmărire generală - s. rel.
5,45 Teo - rel.

TV ACASĂ

7,15 Teleshopping
7,30 Știrile săptămânii - rel.
8,00 Îngerașul - rel.
9,00 Ramona - rel.
10,00 Căsuța poveștilor - rel.
10,30 Al șaptelea cer - f. rel.
11,30 Ia-mă acasă - rel.
12,00 În căutarea copilăriei - rel.
13,45 Viața bate filmul - rel.
14,45 Spune drept - rel.
* Teleshopping
15,30 Înger sălbatic - s.
16,20 Desene animate
16,30 Iubire fără limite - s.
* Acasă la români - Cântă-mi lăutare!
* Știrea zilei
17,30 Dragoste și putere - s.
17,55 Acasă la bunica
18,05 Seducție - s.
19,00 Îngerașul - s.
20,00 Știrile de Acasă
20,40 De 3 x femeie
21,30 Dragoste nebună - s.
22,20 Femei înșelate - s.
22,50 Luisa Fernanda - s.
23,30 Dragoste și putere - s. rel.
23,55 De 3 x femeie - rel.
0,45 Știrile de Acasă - rel.
1,40 Muzica de acasă

PRIMA

7,00 Salvați de clopoțel - s.
8,00 Prima Mix!
13,30 Tradiții
14,00 Impact
14,30 Camera de râs
15,30 Viper - s.
16,30 Salvați de clopoțel - s.
17,30 Camera de râs
18,00 Focus
19,00 Luna sălbatică - s.
19,30 Impact
20,00 Vrei să fi miliardar?
21,00 Scara lui Jacob - dramă, SUA, 1990
23,00 Focus
0,00 Viper - rel.
1,00 Focus - rel.

ANIMAL PLANET

8,00 Acvanauții
9,00 Noile aventuri ale lui Black Beauty
9,30 Un câine cu imaginație
10,00 În lumea animalelor
10,30 Planeta animalelor
11,00 Vânătorul de crocodili
11,30 Salvați animalele
12,00 În mijlocul naturii
12,30 Cel mai mare mâncinos
13,00 Vasul „Quest"
14,00 În mijlocul naturii
14,30 Spectacolul păsărilor
15,00 Salvați și salvatori
15,30 Medicul veterinar
16,00 Animalele lui Aspinall
16,30 Reportaje de la zoo
17,00 Școala câinelui ascultător
18,00 Planeta animalelor
18,30 Salvați și salvatori
19,00 Medicul veterinar
19,30 Vânătorul de crocodili
20,00 Salvați și salvatori
21,00 Spectacolul animalelor
22,00 Paraziții
23,00 Tărâmul vânătorii
0,00 Urgențe veterinare
1,00 Vânătorul de crocodili
1,30 Acvanauții

ATOMIC TV

7,00 Selector
10,00 Reactor
10,30 Hai Hui - rel.
11,00 Atomix - rel.
14,00 Interactiv
15,30 Proaspete și fierbinți - hit-uri ale momentului
15,55 Reactor - știrile zilei
16,00 Romanian Top 100 - rel.
18,00 Selector
19,00 Atomix
21,55 Reactor - știrile zilei
22,00 Selector
22,30 File de poveste - rel.
23,00 Aria 52
24,00 - 7,00 Insomnia

BUDAPESTA 1

6,42 Matinal; 6,45 Lumea satului; 7,00 Matinal; **9,30 Totul pentru iubire** - s.; 10,35 Matinal magazin; 13,00 Știrile prânzului; 13,10 Jurnale - regionale; 14,00 Mag. minorități; **15,00 Micuța noastră familie** - s.; 15,55 Noul-vechi tată; 16,50 Mileniu; 17,00 Poșta TV; 17,35 Modificarea legii culteior; 17,45 Rămâi cu noi; 18,00 Să învățăm Europa!; 18,25 Armata - magazin; 19,00 Jurnal; **19,20 Iubiri la Saint Tropez** - s. FR.; 20,15 Știrile lumii; 20,30 Jurnal, sport; 21,00 Poveștile mileniului; 21,30 112 - mag. Poliției; 22,10 Ce? Cât? De ce? - Sănătate; 22,40 112 - Extra; 23,00 Știri, actual; 23,30 Tema; 23,50 Ora de primire; 0,20 Liga campionilor - magazin;

RTL KLUB

7,30 Matinal; 10,05 Clubul rețetelor; **10,20 Iubire nebună** -s.; **10,45 Secrete și iubiri**-s.; 11,35 Top Shop; 12,30 La prânz; 13,30 Clubul rețetelor; 14,00 Știri; 14,20 Cavalcadă; **14,40 Al doilea sărut** - s.; **15,05 Helene și băieții** -s.; **15,35 Sea Quest** - s.; **16,25 Paula și Paulina** - s.; **17,15 Terra nostra** - s.; **18,40 Maria** - s.; **18,15 Bogați și frumoși** - s.; 19,30 Știri; 19,55 Vrei să fii milionar - conc. tv; 20,25 Focus; 20,55 Între prieteni; **21,25 Ninja Kid** - comed. act. SUA; **23,00 Las Vegas - Orașul păcătos** - s. act. SUA, cu Sean Patrick Flanery; 23,45 Automania; 0,15 Știri;

DUNA TV

6,30 Matinal; 9,45 Mozart - Nunta lui Figaro; 11,10 Momentele memorabile ale secolului - rel.; **11,35 Mașina timpului** - s.; 12,05 Avioane clasice - doc.; 12,30 Amintiri - rel.; 12,50 Știri; 13,15 Sport; 13,40 Talent; 14,25 Documentar; **15,05 Nebunie în junglă** - s. 26/1; **15,30 Muza din Matra**; 16,00 Magazin istoric; 16,40 Galerie istorică; 17,00 Calendar; 19,00 Știri, sport; 19,30 Basme; 20,00 Imagini în mișcare; **20,30 Capitaly** - doc.; 21,45 Zoran - Ultimii 30 ani - doc.; 22,00 Știri, sport; 22,35 Insula; **23,35 Psyche** - f. Ungaria 2/1; 1,20 Știri

VĂ RECOMANDĂM

PRIMA TV, 21,00 - SCARA LUI JACOB - dramă

VĂ RECOMANDĂM

HBO, 20,00 - JOCUL - acțiune

În preajma celei de-a 48-a aniversare a lui Van Orton, în oraș sosește fratele său mai mic, Conrad, un tânăr exuberant și nonconformist. Ce cadou ar putea să-i ofere mezinul „omului care are de toate"? Cel mai potrivit este biletul de intrare în lumea CRS , creată de o companie specializată, un fel de joc conceput să se „muleze" perfect, fiecărui cient, să-i ofere doritorului exact ceea ce-i lipsește. Din senin, viața lui Van Orton se schimbă radical. Șotiile puse la cale de cei de la CRS, inițial nevinovate, devin din ce în ce mai periculoase, chiar mortale. Convins că nu poate avea încredere în nimeni, bancherul încearcă pe cont propriu să descopere ce se ascunde în spatele acestui „joc"...

TELE 7 ABC

7,00 Emisiune muzicală
10,00 Forța destinului - rel.
11,00 Cinetour
12,00 Cutia muzicală
13,00 Emis. muzicală
15,30 Carnavalul de la Rio - rel.
16,00 D'ale lui Cătălin
18,00 La puterea a doua
19,00 Germania astăzi
19,29 Telecaricatura zilei
19,45 Emisiune muzicală
21,00 Telejurnal
21,30 Auto.Moto. Sport TV
21,59 Telecaricatura zilei
22,00 Ofsaid
23,59 Telecaricatura zilei
0,00 Ora unu a venit - rel.
2,00 D'ale lui Cătălin
4,00 Ofsaid - rel.

HBO

10,00 Cine vrea pielea lui Roger Rabbit? - anim., SUA, 1988
11,45 Cinema cinema
12,15 Doberman - act., SUA, 1997
14,00 Între artă și adevăr - dramă, SUA, 1999
16,15 Totul despre sex - s.
16,45 Titanic - dramă, SUA, 1997
20,00 Jocul - thriller, SUA, 1997
20,00 Spawn - s.
22,30 Godzilla - SF, SUA, 1998
0,45 Ultima cină - suspans, SUA, 1996

ANTENA 1-TV ARAD

6,15 Publicitate, Promo, Dedicații muzicale, revista presei
6,30 Știri TVA
7,00 Observator
8,00 'Neața - emis. matinală
(●) 11,00 Zile din viața noastră - s.
12,00 Orient Expres
13,00 Știrile amiezii
14,00 Subiect de conversație
16,00 Magazin sportiv
16,30 Publicitate, Promo, Dedicații muzicale
16,45 Știri TVA
17,20 Îmbrățișări pătimașe - ep. 31, 32
19,00 Observator
(●) 20,00 Explozia - act., SUA
21,55 Ediția de noapte TVA
22,00 Marius Tucă Show
23,00 Observator
23,30 Noaptea târziu cu Mircea Badea
0,30 Între Nord și Sud- s.
1,30 Intrigi în Paradis - s.
2,30 Simțul dreptății - s.
3,30 Cosas del Amor - s.
4,30 Ape liniștite -s.
5,30 Îmbrățișări pătimașe - s.

TV INTERSAT

8,25 Deschiderea programului
8,30 Cafeaua de dimineață
9,30 Trei destine - s.
10,15 Neon Rider - s.
11,00 7 x 7 - rel.
12,00 Candidații - film
13,30 Desene animate
14,00 Eurocops - s.
14,30 Serial religios
15,00 Challenge - s.
15,30 Camera ascunsă
16,00 Ți-e teamă de întuneric - s.
16,30 Max Glik - s.
17,00 Auto integral
17,30 Neon Rider - s.
18,15 Știrile intersat - Vocea străzii - Reportajul zilei
19,00 Trei destine - s.
20,00 Microb
21,30 Recoltă sângeroasă - film
23,00 Știrile Intersat * Vocea străzii - Reportajul zilei
(■) 0,00 Erotica
5,00 Închiderea programului

DISCOVERY

10,00 Câmpuri de bătălie
10,55 Pole Position
11,50 Vânătorul de crocodili
12,45 Dincolo de adevăr
13,40 Discovery prezintă
16,15 Un secol de descoperiri
17,10 Meșterul tâmplar
17,35 Salvatorul grădinilor
18,05 Aventuri la pescuit cu Rex Hunt
18,30 Actualități Discovery
19,00 Istoria redescoperită
20,00 Specii sălbatice din America de Nord
21,00 Pe aripile vântului
21,30 Actualități Discovery
22,00 Planeta singuratică
23,00 Dezastre pe șosea
0,00 Misterele deșertului
1,00 Power Zone
3,00 Anglia misterioasă

TV 2

6,50 Bună dimineața, Ungaria!; **9,35 Bogați și frumoși** - s.; **10,00 Ștefanie** - s.; 10,50 Party TV; 11,45 Ofertă directă; 12,45 Gânduri de dimineață; 12,50 Galerie istorică; **12,55 Plin de viață** - s.; **13,20 Rămâne în familie** - s.; **13,55 Concurs pe coborâș** - f. SUA; **15,45 Xena** - s.; **16,30 Milady** - s.; **17,00 Ramona** - s.; **17,45 Frumoasa din Acapulco** - s.; **18,10 Fiorella** - s.; **19,00 Maria Isabel** - s.; 19,30 Fapte; 20,00 Multimilionar - conc. tv.; 20,45 Gură de copil - em. Friderikusz Sandor; **21,00 Înger sălbatic** - s.; **21,30 JAG - Justiție militară** - s.; **22,30 Urmă fierbinte** - s.; 23,25 Bună seara, Ungaria; 0,05 Cinematograful meu; **1,00 Misiune periculoasă** - s.; 1,50 Mag. cultura

PRO 7

7,20 Taff - magazin; **7,55 Cine-i bossul** - s.; 8,20 Povești de dragoste - show; 9,20 Talk, talk, talk; 9,50 Dinosaurii (3)- doc.; **10,00 Bang, Boom, Bang** - comed. gangsteri SUA; **12,00 Matlock** - s.; **13,05 Bill Cosby show** - s.; **13,30 Roseanne** - s.; 14,00 Sam, - magazin; 15,00 Talkshow-uri; 18,00 Taff - mag.; **18,30 Jesse** - s.; **19,00 Sabrina** - s.; **19,30 Fam. Bundy** - s.; **20,00 Simpsonii** - s.; 20,30 Galileo - mag.; 20,55 Știri, meteo; **21,15 Dosarele X** - s.; **22,15 Simpsonii** - s.; 22,45 Futurama - s.d.a.; 23,15 TV Total show; 0,15 Bullyparade Club; **0,45 Haos City** - s.;

SAT 1

6,30 Matinal; **10,00 Jacke și Mc Cabe** - s.; **11,00 Helo, nene doctor** - s.; 12,00 Talkshow-uri; **16,00 Judecătoarea Barbara Salesch** - s.; **17,00 Chicago Hope** - s.; 18,00 Concurs TV; 18,30 Mag. regional; 19,00 Quiz Show; 19,30 Știri, sport, meteo; 20,00 Blitz- mag.; 20,40 Quiz Show; **21,15 Heli Cops** - s. atc. Germ. 2001; **22,15 SK Kölsch** - s. pol. Germ.; **23,15 Tabăra de fete** - s.; 0,15 Spiegel TV - reportaje; 0,50 24 de ore - reportaj; 1,20 Tabăra de fete - doc.

TV 5

13,05 100% Întrebări; 13,30 Jurnal; 14,05 Pus la punct; 15,00 Jurnal; **15,15 Nici chiar așa** - s.; 17,00 Jurnal; 17,20 Invitatul TV 5; 17,30 Mediteraneo; 18,05 Piramide; 18,30 Întrebări pentru campion; 19,00 Jurnal TV 5; **19,15 Nici chiar așa** - s.; 21,00 Jurnal Elveția; 21,30 Jurnal France 2; 22,05 Punctul; 23,00 Jurnal TV 5; **23,15 Cinema**; 1,00 Jurnal Belgia

EUROSPORT

9,30 Atletism - Lisabona/ Portugalia; 11,30 Schi nordic - săriturI - Oslo; 13,00 Moto - supersport Valencia; 14,00 Moto cu ataș - Valencia; 16,00 Ciclism cursa Paris - Nissan în direct et. 1.; 15,00 Biatlon CM - Salt Lake City; 16,30 Schi alpin; 18,00 Bob CM - Lake Placid; 19,15 News Flash; 19,30 Eurogol magazin - Spania, Franța; 21,00 Săptămâna sportivă; 21,30 Tenis turneu WTA Indecin Wells în direct; 23,00 Raliul Portugaliei 2001; 0,00 News Report; 0,15 Fotbal magazin - Bordeaux-Nantes; Lyon - St. Etienne; 1,45 Eurosport Special.

VĂ RECOMANDĂM

PRO TV, 11,45 - PARTITURA PRIETENIEI - dramă

s.c. AMET s.a.

Vino la **magazinele AMET** în perioada **7 - 11 Martie** și poți beneficia de cea mai tare

OFERTĂ !

Mașina de spălat OCEAN, 18 programe, 500 rotații și **Combina frigorifică OCEAN** 260 litri la numai

5.500.000 lei

magazin SANITAS - telefon: 255.068
magazin METALUL - telefon: 255.895

DORIM VICTORIA CU „U" CLUJ, CA SĂ ÎNCHIDEM GURA LUMII

● afirmă Ionuț Popa, antrenorul echipei West Petrom Arad

Dacă în numerele anterioare ale cotidianului nostru v-am prezentat opiniile tehnicienilor formațiilor arădene mai bine clasate la sfârșitul turului ediției 2000-2001 a Divizie C, seria a VIII-a, astăzi a sosit momentul să aflăm cum privește antrenorul echipei de pe locul 4, West Petrom Arad, Ionuț Popa, etapele rămase de disputat din actualul campionat...

– În primul rând, d-le Popa, sunteți mulțumit de poziția ocupată de West Petrom la mijloc de drum?

– Personal mă mulțumește. Să nu uităm că în vara anului trecut această echipă se afla pe marginea prăpastiei. Ne-am adunat foarte greu, ne-au părăsit câțiva jucători de valoare precum Țapoș, Agachi, V. Arman, Lung, Balaj, Pavel sau Cosma și astfel am pornit cu un obiectiv destul de pesimist, salvarea de la retrogradare. Am demonstrat însă în teren că obiectivul nostru a fost puțin hazardat, având în vedere și valoarea celorlalte echipe din serie. Oricum, în Divizia C dacă nu țintești promovarea nu are nici un rost să mai ții echipa.

– Atunci, pe când schimbul de eșaloane?

– Eu zic că sezonul viitor, cu puțină implicare din partea conducerii. Ne mai trebuiesc 3-4 fotbaliști de valoare și atunci avem toate șansele să facem saltul mult așteptat.

– Revenind la prezent, v-aș întreba care este obiectivul West Petromului pentru partea secundă a sezonului?

– Dorim să jucăm bine și normal, să obținem cât mai multe victorii. Aș mai vrea să învingem Universitatea Cluj, la Pecica, să închidem gura lumii, care ne-a și dat aliați ai clubului de pe Someș.

– Aveți lotul potrivit pentru a îndeplini aceste deziderate?

– Mi-aș fi dorit un lot de jucători - în primul rând - mai numeros dar și mai valoros. Situația financiară nu ne permite - momentan - acest lucru, așa că trebuie să ne descurcăm cu ce avem. Fotbaliștii sosiți în pauza competițională, Baciu și Anca de la UTA, Barta și Sas de la Romvest pot rezolva multe din problemele de joc cu care ne-am confruntat în tur.

– Care este situația golgeterului Ștefeligă. Acesta și-a căutat echipă în această iarnă?

– Ștefeligă a rămas cu noi. Din păcate se află în urmă cu pregătirea, datorită timpului pierdut prin Ungaria, dând probe pe la diferite cluburi care s-au dovedit neserioase.

– Dar de restul jucătorilor sunteți mulțumit, sunt ei pregătiți pentru retur?

– Niciodată nu pot fi mulțumit, simt că e loc și de mai bine. Concep o nouă așezare în teren, bazată pe mai multă mișcare din partea jucătorilor. E destul de greu, pentru acest lucru aș avea nevoie de fotbaliști inteligenți. Pentru mine, temperamentul trece în planul al doilea, mintea este cea care contează într-un joc de fotbal.

– Pe lângă aceasta, în anii precedenți West Petromul se mai confrunta cu o problemă: infirmeria era mereu plină. Mai întâmpinați probleme cu accidentările?

– Mulțumesc lui Dumnezeu, deocamdată am fost scutiți de probleme de sănătate. Să sperăm că și răceala, specifică sezonului, va sta departe de echipă.

– Pentru West Petrom returul va începe cu o săptămână întârziere. Ce vă propuneți pentru prima etapă?

– Într-adevăr, ar fi trebuit să jucăm duminică cu Phoenix Baia Mare, la Pecica, dar echipa din Maramureș s-a retras din campionat. Peste o săptămână ne deplasăm la Ștei, unde vom da totul pentru

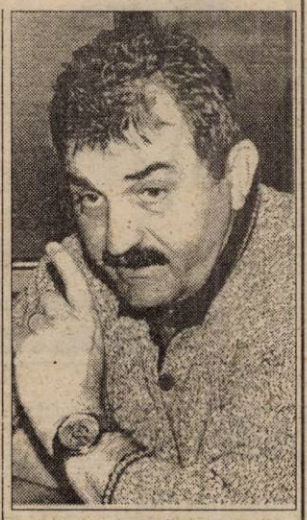

a câștiga confruntarea cu Oțelul din localitate.

– Pe cine vedeți dumneavoastră terminând pe primul loc acest campionat?

– Dacă lucrurile merg ca în tur, pe „U" Cluj. Și, totuși, dacă echipele arădene vor câștiga 9 puncte din 9 în partidele cu „șepcile roșii" soarta promovării se poate schimba. Asta cu condiția ca Telecomul să își dorească cu adevărat să joace în B și să trateze cu mai multă seriozitate meciurile de afară.

– Apropo de posibila promovare a Telecomului, clubul West Petrom e dispus să susțină - atât cât se poate - ascensiunea „telefoniștilor"?

– Vedeți, despre chestiunea aceasta vorbim doar prin ziare, odată nu vine nimeni cu inițiativa de a ne așeza la masa tratativelor. Este ușor să acuzi după meci, că unul sau altul nu e pe aceeași lungime de undă cu tine. Eu sunt convins că o astfel de înțelegere între echipele arădene se poate încheia fără probleme și atunci cu siguranță una din formațiile din orașul nostru va promova în Divizia B.

– Așa să fie! Vă mulțumim și vă urăm multă baftă în retur.

CĂLIN MNERIE

Ieri, în meci amical

WEST PETROM ARAD - F.C. UTA 2-4 (2-1)

Primul meci din „dubla" UTA-West Petrom s-a disputat - ieri - la Pecica, iar următorul joc va avea loc - mâine - la Arad, chiar pe stadionul UTA.

După o primă repriză excelentă a „petroliștilor", care au condus cu 2-0, iar la pauză 2-1, în repriza secundă alb-roșii s-au impus, fără prea mari probleme, folosirea lui Luca și Popescu fiind salutară.

În primele 45 de minute, Ștefăligă și Ardelean au dus scorul la 2-0, pentru ca apoi același Ștefăligă să rateze ocazii uriașe - singur cu portarul - iar în consecință, conform proverbului, ocaziile s-au răzbunat și Todea a stabilit scorul la pauză: 2-1.

În partea secundă a întâlnirii, Popescu, de două ori și Luca, ambii intrați după pauză, au marcat pentru UTA, scorul final fiind 4-2 în favoarea echipei antrenate de Feri Tisza.

WEST PETROM: Grozav-Toduța, G. Radu, Ardelean-Bene, Barta, Boloș, Baciu, Anca, Munteanu-Ștefăligă. **Au mai jucat:** Trifoi, Madoș, Varga, Sas, Sârbu, Lacsan.

F.C. UTA: Țapoș-Mogoșanu, Porumboiu, Găman, Panin-Buhuș, Todea, Drida, Ciubăncan-Hârdău, A. Drăgan. **Au mai jucat:** Zaha, Demian, Fabian, Mărginean, Luca, Popescu, Ianu, Purda.

LEO SFÂRA

Pe scurt, de la CSM Conar

■ În proba de aruncare a suliței, Teodora Petraș a ocupat locul 2 la Campionatul Național de atletism. Competiția s-a desfășurat în Capitală, la sfârșitul săptămânii trecute.

■ Săptămâna viitoare, proaspătul medaliat cu bronz la Campionatul Balcanic, trăgătorul Iulian Raicea va participa la puternicul concurs internațional de la Wiesbaden (Germania). Alături de el se va afla Marius Cenădan, având dublă legitimare, CSM Conar - CS UTA. Pe de altă parte, Gheorghe Pop și-a anunțat retragerea, urmând să activeze ca antrenor.

■ Tot săptămâna viitoare, Otilia Bădescu va lua parte la Openul de tenis de masă al Croației. Întrecerea va pregăti „mondialele" organizate în Japonia, la Osaka.

■ Secția de automodelism are drept obiectiv apropiat Openul Cehiei. Clubul va fi reprezentat - conform obiceiului - de Cristian Faur, antrenat de tatăl său, Fănel Faur.

A. HÂRȚĂU

Programul competițiilor

◆ **Fotbal**. Duminică, ora 11, în cadrul primei etape a returului Diviziei C, are loc meciul: **FC Arad Telecom - Minerul Ocna Dej**.

◆ În Divizia D - Rowo, sâmbătă, ora 15,30, în prima etapă a returului, se dispută partidele: Crișul Chișineu Criș - Șoimii Pâncota, Tricoul Roșu - CPL, Victoria Nădlac - Romvest, Crișana Sebiș - „U" Arad, Frontiera Curtici - Șiriana Șiria, Păulișana Păuliș - Șoimii Lipova, Gloria Arad - Comera (ora 11). Tricotaje Ineu stă. Echipa AS Vladimirescu s-a retras din campionat.

◆ Sâmbătă, ora 11, meci amical: FC UTA - West Petrom Arad (stadion UTA).

◆ **Handbal**. Sâmbătă, ora 10, la Sala Sporturilor, se dispută partida de handbal **Sabina & Co UVVG Arad - Favorit Oradea (Divizia A feminin)**.

Între orele 11,30-15,00 se dispută Campionatul municipal al școlilor generale (feminin).

◆ **Baschet**. Duminică, ora 13, la Sala Decebal, are loc meciul BC ICIM Arad - CSS Dej (jun. I/feminin).

◆ **Lupte greco-romane**. Sâmbătă și duminică, de la ora 9, la sala CSS Gloria Arad, se dispută etapa de zonă a C. N. pentru copii.

Fotbal - Liga Campionilor

Rezultate înregistrate, miercuri, în etapa a V-a a fazei secunde a grupelor Ligii Campionilor:

Grupa A

Sturm Graz (Austria) - CF Valencia (Spania) 0-5 (Ayala '5, Carew '50, Kily Gonzalez '59, Alonso '88, '90)

Panathinaikos Atena (Grecia) - Manchester United (Anglia) 1-1 (Seitaridis '25 - Scholes '90).

CLASAMENT:

1. Valencia	5	2	3	0	8-1 9
2.Manchester	5	2	3	0	7-3 9
3.Sturm Graz	5	2	0	3	4-10 6
4.Panathinaikos	5	0	2	3	3-8 2.

Etapa viitoare - ultima (13 martie): Manchester United (Anglia) - Sturm Graz (Austria), CF Valencia (Spania) - Panathinaikos Atena (Grecia).

Grupa B

Galatasaray Istanbul (Turcia) - AC Milan (Italia) 2-0 (Hagi '19, Jardel '86)

Deportivo La Coruna (Spania) - Paris Saint Germain (Franța) 4-3 (Pandiani '57, '76, '84, Tristan '60 - Okocha '30, L.Leroy '43, '55).

CLASAMENT:

1.Galatasaray	5	3	1	1	6-4 10
2.Deportivo	5	3	0	2	9-6 9
3.AC Milan	5	1	3	1	5-6 6
4.P. S. Germain	5	0	2	3	6-10 2.

Etapa viitoare - ultima (13 martie): AC Milan (Italia) - Deportivo La Coruna (Spania), Paris Saint Germain (Franța) - Galatasaray Istanbul (Turcia).

PROGRAMUL RETURULUI DIVIZIEI C SERIA A 8-A

Et. 16 - 11 martie
Șomcuta Mare - Astra Arad
Aleșd - Negrești
Telecom Arad - Ocna Dej
U. Cluj - Șoimii S.M.
Sărmășag - Ștei
Unirea Dej - Tg. Lăpuș
Someșul S.M. - Zalău
West Petrom Arad - stă.

Et. 17 - 18 martie
Astra Arad - Aleșd
Tg. Lăpuș - Sărmășag
Șoimii S.M. - Someșul S.M.
Negrești - Telecom Arad
Zalău - Unirea Dej
Ocna Dej - U. Cluj
Ștei - West Petrom Arad
Șomcuta - stă

Et. 18 - 25 martie
Șomcuta Mare - Aleșd
Telecom Arad - Astra Arad
U. Cluj - Negrești
Someșul S.M. - Ocna Dej
Unirea Dej - Șoimii S.M.
West Petrom Arad - Tg. Lăpuș
Sărmășag - Zalău
Ștei - stă

Et. 19 - 1 aprilie
Șoimii S.M. - Sărmășag
Ștei - Șomcuta Mare
Negrești - Someșul S.M.
Aleșd - Telecom Arad
Ocna Dej - Unirea Dej
Astra Arad - U. Cluj
Zalău - West Petrom Arad
Tg. Lăpuș - stă

Et. 20 - 8 aprilie
U. Cluj - Aleșd
Someșul S.M. - Astra Arad
Unirea Dej - Negrești
Sărmășag - Ocna Dej
West Petrom Arad - Șoimii S.M.
Șomcuta Mare - Telecom Arad
Ștei - Tg.Lăpuș
Zalău - stă.

Et. 21 - 14 aprilie
Negrești - Sărmășag
Tg. Lăpuș - Șomcuta Mare
Aleșd - Someșul S.M.
Zalău - Ștei
Astra Arad - Unirea Dej
Telecom Arad - U. Cluj
Ocna Dej - West Petrom Arad
Șoimii S.M. - stă

Et. 22 - 22 aprilie
Unirea Dej - Aleșd
Sărmășag - Astra Arad
West Petrom Arad - Negrești
Ștei - Șoimii S.M.
Someșul S.M. - Telecom Arad
Șomcuta Mare - U. Cluj
Tg. Lăpuș - Zalău
Ocna Dej - stă

Et. 23 - 29 aprilie
Aleșd - Sărmășag
Zalău - Șomcuta Mare
U. Cluj - Someșul S.M.
Ocna Dej - Ștei
Șoimii S.M. - Tg. Lăpuș
Telecom Arad - Unirea Dej
Astra Arad - West Petrom Arad
Negrești - stă.

Et. 24 - 6 mai
West Petrom Arad - Aleșd
Ștei - Negrești
Tg. Lăpuș - Ocna Dej
Zalău - Șoimii S.M.
Someșul S.M. - Șomcuta Mare
Sărmășag - Telecom Arad
Unirea Dej - U. Cluj
Astra - stă

Et. 25 - 13 mai
U. Cluj - Sărmășag
Șomcuta Mare - Șoimii S.M.
Astra Arad - Ștei
Negrești - Tg. Lăpuș
Someșul S.M. - Unirea Dej
Telecom Arad - West Petrom Arad
Ocna Dej - Zalău
Aleșd - stă

Et. 26 - 20 mai
Ștei - Aleșd
Tg. Lăpuș - Astra Arad
Zalău - Negrești
Șoimii S.M. - Ocna Dej
Unirea Dej - Șomcuta Mare
Sărmășag - Someșul S.M.
West Petrom Arad - U. Cluj
Telecom Arad - stă

Et. 27 - 27 mai
Șomcuta Mare - Ocna Dej
Unirea Dej - Sărmășag
Negrești - Șoimii S.M.
Telecom Arad - Ștei
Aleșd - Tg. Lăpuș
Someșul S.M. - West Petrom Arad
Astra Arad - Zalău
„U" Cluj - stă

Et. 28 - 3 iunie
Zalău - Aleșd
Șoimii S.M. - Astra Arad
Ocna Dej - Negrești
Sărmășag - Șomcuta Mare
Tg. Lăpuș - Telecom Arad
West Petrom Arad - Unirea Dej
Ștei - U. Cluj
Someșul S. Mare - stă

Et. 29 - 10 iunie
Șomcuta Mare - Negrești
Astra Arad - Ocna Dej
Aleșd - Șoimii S.M.
Someșul S.M. - Ștei
U. Cluj - Tg. Lăpuș
Sărmășag - West Petrom Arad
Telecom Arad - Zalău
Unirea Dej - stă

Et. 30 - 17 iunie
Ocna Dej - Aleșd
Negrești - Astra Arad
West Petrom Arad - Șomcuta Mare
Tg. Lăpuș - Someșul S.M.
Șoimii S.M. - Telecom Arad
Ștei - Unirea Dej
Zalău - U. Cluj
Sărmășag - stă.

CEA MAI TARE SURPRIZĂ A LUNII MARTIE!

Oferta CONNEX:
10 minute gratuite - 12 luni pentru convorbirile în reţeaua CONNEX din timpul săptămânii, pentru abonamentul CONNEX CENT şi prima lună fără plata abonamentului, pentru toate celelalte abonamente CONNEX.
- taxare la secundă pentru toţi utilizatorii cu abonament sau cartelă reîncărcabilă.

SC DIANET COMPUTERS SRL
Bd. Revolutiei nr.83 in incinta MAGAZINULUI COMSIM LG.
TEL. 092/292596

dealer autorizat CONNEX

în luna MARTIE

TELEFOANE de la 9 la 19 $!!!

chiar si la CONNEX CENT !

Oferta CONNEX valabila pana la 31 martie
10 minute gratuite timp de 12 luni pentru convorbirile în reteaua CONNEX din timpul săptămânii pentru abonamentul CONNEX CENT si prima lună fără plata abonamentului
* pentru toate celelalte abonamente CONNEX
- TAXARE LA SECUNDĂ pentru toti utilizatorii cu abonament sau cartelă reîncărcabilă

* Preturile nu contin TVA.
*In limita stocului disponibil, numai cu conectare la CONNEX.

Magazinul Activ GSM (fostul CĂMINUL)
Tel: 092 - 511.355, 057-212.794

dealer autorizat CONNEX

Administratorul S.C.A. SCÂNTEIA S.A. com. Şimand, jud. Arad în baza prevederilor O.U.G. nr. 20/2001 şi a adresei nr. 40803/2001,

convoacă Adunarea Generală a Acţionarilor

la sediul societăţii în data de 23.03.2001, orele 13,00, cu următoarea

ORDINE DE ZI

a). Analiza rezultatelor economico-financiare ale anului 2000;
b). Bugetul de venituri şi cheltuieli pe anul 2001;
c). Numirea Consiliului de Administraţie în conformitate cu prevederile O.U.G. nr. 20/2001 şi ponderea deţinută în capitalul social;
d). Numirea sau completarea comisiei de cenzori;
e). Stabilirea remuneraţiilor pentru Consiliul de Administraţie şi cenzori, ţinând cont de prevederile Ord. M.A.A.P. nr. 35/03.01.2001;
f) Diverse.

În cazul în care nu se întruneşte cvorumul necesar, Adunarea se convoacă a doua zi la aceeaşi oră şi în acelaşi loc.

S.C. CONSTAR partener tradiţional, în construcţii

livrează betoane (toate mărcile), sape, mortare, agregate minerale.

PREŢURI REZONABILE.
Calitate atestată de laboratorul nostru zonal.

Asigurăm transport specializat.

Telefon 057/256.232 Fax 057/280.223

CENTRUL OFTALMOLOGIC OCULUS
Medic primar Dr. Cristian Moraru

a introdus in premiera in Romania si va ofera interventii chirurgicale fara internare pentru:

- operatia CATARACTEI cu ultrasunete si implant de cristalin artificial foldabil
- corectarea cu LASERUL EXCIMER a viciilor de refractie: miopia, hipermetropia si astigmatismul

Bucuresti, Calea Floreasca 91-111, Bl. F1, parter
Tel. 01 - 280.21.14, 280.21.15, 280.21.16
Web: www.eye.ro E-mail: oculus@eye.ro

1834532)

România
Consiliul Judeţean Arad
Cabinet preşedinte

Dispoziţia Nr. 47 din 8.03.2001

privind convocarea Consiliului judeţean Arad

Preşedintele Consiliului judeţean Arad,
În temeiul prevederilor art. 65 alin. 3 din Legea nr. 69/1991 a administraţiei publice locale, republicată,

DISPUNE:

Articol unic Consiliul judeţean Arad se convoacă în şedinţă ordinară în data de 19 martie 2001, ora 12,00, cu următoarea

ORDINE DE ZI:

1. Proiect de hotărâre cu privire la aprobarea contului de execuţie a bugetului Consiliului judeţean Arad pe anul 2000.
2. Proiect de hotărâre cu privire la contractarea unui credit în sumă de 4,5 milioane Euro de către Regia Autonomă Apă-Canal Arad la BERD, în condiţiile asigurării garanţiei creditului de către Consiliul judeţean Arad, pentru finanţarea obiectivului de investiţii „Reabilitarea staţiei de epurare din municipiul Arad".
3. Proiect de hotărâre privind acordarea de fonduri de protocol pentru vizita consilierilor Adunării Generale a judeţului Csongrad în judeţul Arad, 29-30 martie 2001.
4. Proiect de hotărâre privind încetarea contractelor de administrare şi numirea noilor consilii de administraţie la societăţile comerciale unde Consiliul judeţean Arad este acţionar majoritar sau unic.
5. Proiect de hotărâre privind aprobarea înfiinţării unei fundaţii având ca fondator unic Consiliul judeţean Arad.
6. Diverse.

PREŞEDINTE,
Caius Parpală

Triunghi GSM
Avantajul unui nou început

LUNA MĂRTIŞORULUI

Abonează-te la Cosmorom
Si daruieste un Mărtisor-

NOKIA 5130
250.000 lei

Si in plus un CADOU pentru tine!

ERICSSON T10s
999.000 lei

sau un alt tip de telefon, la un pret fara concurenta!

Pentru oameni dinamici - pentru TINE!

ESTI GRABIT?
FOLOSESTE Cosmo

Cartela de reincărcare
260.500 lei

Pachet Sim Cosmo
(număr si o cartela de 10$)
286.000 lei

Taxare la 15 secunde!
Cu un credit de 10$ puteti efectua până la 176 de convorbiri in reteaua Cosmorom

Triunghi GSM (Tel:057/252.952):
B-dul Revolutiei nr.24(Magazin NISSAN)

Agent Autorizat cosmorom

Preturile nu includ TVA; In limita stocului disponibil.
Firma isi rezerva dreptul schimbarii preturilor fara preaviz.

Rosko Textil

Rosko textil este unul din cei mai mari şi recenţi investitori din judeţul Arad. Societatea face parte dintr-un concern de renume mondial al cărui obiect de activitate cel mai important este producţia de lenjerie intimă.
Rosko Textil îşi are sediul în Zona Liberă Curtici.

Societatea doreşte să angajeze:

Mecanic pentru maşini de cusut

Cerinţe
Experienţă în domeniu
Şcoala profesională de profil
Stagiu militar satisfăcut

Cererile se depun la sediul firmei Zona Liberă Curtici Str. Al. I. Cuza Nr. 1 sau se pot trimite la nr. de fax 208.600.
Informaţii suplimentare la numărul de telefon 208.626.

MATRIMONIALE

Bărbați din GERMANIA, vârsta 20-60 ani, vor să cunoască femei din ROMÂNIA, vârsta 18-48 ani. Informații POSTFACH 110603, 76056 KARLSRUHE, GERMANIA. (4068)

CĂSĂTORII în GERMANIA pentru domnișoare drăguțe, serioase. Telefon 279251; 093.207.324. (5160)

VÂNZĂRI APARTAMENTE O CAMERĂ

Vând garsonieră cf. I, Alfa, parter. Telefon 094 789 888, după ora 17. (5098)

Vând apartament 1 cameră, 56 mp, parter, artera principală Vlaicu. Telefon 213113. (4652)

Vând urgent garsonieră confort I, etaj IV, 6700 DM negociabil, str. Beiuș, bloc 607, etaj IV, ap. 74, vizibilă între orele 15-21. (5395)

Vând urgent garsonieră + garaj. Informații telefon 221721 sau 218244. (5460)

Vând garsonieră, str. Bușteni, bl. 14. Relații telefon 093.563.535. (5524)

Vând garsonieră, confort I, mobilată, balcon închis, Confecții, bl. 102, er. I, ap. 27, după ora 16, zilnic. (5426)

Vând apartament la curte, str, Hălmăgeanu nr. 71, ocupabil imediat, compus din: 1 cameră, bucătărie, spais, antreu, cămară, depozit, încălzire pe gaz, 40 mp, curte mare, grădină mică. Telefon 223201. (5529)

Vând apartament 1 cameră, zona 700, Micălaca, et. II, 50 mp, contorizat. Telefon 219145. (5606)

VÂNZĂRI APARTAMENTE DOUĂ CAMERE

Vând apartament ultracentral în Piața Mihai Viteazul, 2 camere + anexe, 20.000 DM. Telefon 092.979.123. (5616)

Vând apartament 2 camere, decomandat + garaj, et. I, bl. 104, Micălaca. Telefon 092.497.711. (4798)

Vând apartament 2 camere, Aradul Nou. Telefon 095.489.413. (5211)

Vând apartament 2 camere, parter, Micălaca 500, 16.000 DM, negociabil. Telefon 264417, seara. (5257)

Vând apartament 2 camere, parter + garaj, Fortuna. Telefon 246147. (5359)

Vând apartament 2 camere Alfa. Telefon 275336. (5396)

Vând apartament 2 camere decomandat, Confecții, 2 balcoane, îmbunătățit, bl. 8, etaj 3, ap. 15. Telefon 212370, după ora 16. (5397)

Vând urgent apartament 2 camere, zona Vlaicu, str. Fluturilor bl. 10, sc. B, et. I, ap. 7. Informații telefon 271662. (5209)

Vând 2 camere, ultracentral, ideal birouri, cabinete medicale, 22.000 DM. Telefon 270856. (5259)

Vând apartament 2 camere, cu sau fără garaj, Polivalentă. Telefon 270837. (5526)

Vând apartament 2 camere, la casă, ultracentral, garaj, parchetat, faianțat, telefon, satelit, baie pe gaz, pivniță (bun privatizare, birouri, cabinet, etc.), 24.200 DM. Telefon 237048. (5536)

Vând apartament 2 camere, etaj I, centru, parchet, baie cu geam. Telefon 213113. (4115)

Vând apartament 2 camere, etaj 4/4, 10.500 DM. Telefon 273603, orele 8-14. (4489)

Vând apartament 2 camere, decomandat, Confecții, bloc contorizat, acoperiș în garanție, 10.500 DM. Telefon 243082 sau 095.436.133. (4584)

Vând apartamet 2 camere, zona gării, posibilitate privatizare. Telefon 094.518.358. (5147)

Vând apartament 2 camere, decomandat, et. IV, acoperiș reparat, garanție 10 ani, Aradul Nou. Telefon 093.563.535. (5524)

Vând apartament cu două camere, în Lipova. Telefon 561706. (5915030)

VÂNZĂRI APARTAMENTE TREI CAMERE

Vând 3 camere, Alfa, îmbunătățiri, 16.000 DM. Telefon 270856. (5259)

Vând apartament ultracentral 3 camere, bucătărie, hol, pivniță, str. Măcinului nr. 4, ap. 2. Telefon 256013; 093.511.413; 092.982.883. (5210)

Vând apartament ultracentral 3 camere, hol, baie, pivniță, str. Episcopiei nr. 11. Telefon 256013; 093.511.413; 092.982.883. (5210)

Vând apartament central, 3 camere, et. I, preț 35.000 DM. Telefon 094.775.108; 213326. (5216)

Vând apartament 3 camere, etaj I, Maiakovski, ne(mobilat). Telefon 057 - 231052 după ora 16, mobil 092.797.458. (5366)

Vând apartament 3 camere, decomandat, et. I, Piața Gării, contorizat, îmbunătățit. Telefon 235206. (5264)

Vând apartament 3 camere, decomandate, cf. I, et. I, 2 băi, faianță, gresie, parchet, balcon închis, lângă Banc Post-CEC. Telefon 233700, 092 975 850. (5112)

Vând apartament 3 camere, Podgoria, et. 4/4. Telefon 222457. (3876)

Vând apartament 3 camere, 3 balcoane, 2 băi, bloc contorizat, încălzire proprie. Telefon 246363. (5288)

Vând apartament 3 camere, UTA, nou, ultramodern, 2 băi, 2 balcoane, bucătărie, deosebit mobilată, termopane, ușă stejar, etc, 29.500 DM. Telefon 093.207.435; 289492. (5566)

Vând apartament 3 camere, parțial mobilat, gresie, faianță, contorizat, parter, zona Vlaicu, 20.000 DM, negociabil. Telefon 096./453221. (5575)

Vând apartament ultracentral, spațios, îmbunătățit, 130 mp, parter înalt, ideal ca spațiu de privatizare. Telefon 092.469.548; 092.239.373. (5534)

Vând convenabil apartament 3 camere, în Pîncota, încălzire centrală proprie. Telefon 466051. (5334728)

Vând apartament ultracentral 3 camere, supraetajat, tip occidental, încălzire proprie pe gaz, preț la vedere. Telefon 094.702.728. (5634)

VÂNZĂRI APARTAMENTE PATRU CAMERE

Vând 4 camere, Micălaca, neîmbunătățit, 19.000 DM. Telefon 270856. (5259)

Vând urgent apartament 4 camere, decomandate, et. 7, mobilat + garaj, ușă, geamuri schimbate, „Z"-uri Vlaicu. Telefon 233329, 220982. (4677)

Vând apartament 4 camere, bl. 301. Telefon 266451. (5576)

VÂNZĂRI CASE

Vând (schimb) casă în VLADIMIRESCU, anexe, toate utilitățile, încălzire centrală pe gaz, telefon, grădină, teren agricol extravilan. Informații telefon 257130 sau 092.663.275.

Vând casă, Sînmartin sau schimb cu garsonieră; zona Alfa. Telefon 274154.

Vând casă central cu spațiu comercial amenajat diferite activități. Telefon 279390. (4871)

Vând casă cu grădină, toate utilitățile, în Sînicolaul Mic, preț negociabil. Telefon 288447. (5646)

Vând casă Mâsca, grădină mare, fântână, 17.000 DM. Pâncota, telefon 466951. (4965)

Vând în Grădiște, str. Porumbiței, nr. 35, casă 3 camere, bucătărie, garaj, atelier, curte betonată, grădină și canalizare, 37.000 DM negociabil. Telefon 092.729.953. (4918)

Vând casă cu grădină, localitatea Macea. Informații telefon 536360. (5044)

Vând casă 5 camere Grădiște, canalizare, garaj, 32.000 DM. Telefon 092.237.784. (5051)

Vând casă cu grădină 720 mp, str. Retezat nr. 12. Telefon 092 295 340. (5166)

Vând case Grădiște și localitatea Almaș, preț negociabil. Telefon 276129. (5203)

Vând cabană 600 mp, Valea Domnească, Ghioroc. Telefon 094.775.108; 213326. (5216)

Vând casă în Aradul Nou, 3 camere + depozit + hală producție 60 mp, încălzire gaz, teren 720 mp. Telefon 286333, 095 315 895. (4675)

Vând jumătate vilă ultracentral. Telefon 255752. (5233)

Vând casă 3 camere, grădină, gaz, apă curentă, baie, anexe. Telefon 271615. (5299)

Vând casă comuna Șagu, nr. 380 + 0.5 ha arabil. Telefon 240541 după ora 16. (5310)

Vând casă în Pârneava, cu teren și materiale pentru construcție, apă, canalizare, telefon, satelit. Telefon 093.604.578. (5312)

Vând casă str. Lipovei, Micălaca, suprafața totală 1500 mp. Telefon 096.701.476. (5405)

Vând casă mare + carmangerie utilată, anexe, garaj, grădină, gaz, cartier Pârneava, preț negociabil. Telefon 095 261 232, 094 634 795. (4779)

Vând casă cu grădină în comuna Almaș, județul Arad, nr. 597, zonă centrală. Informații telefon 132, după ora 16. (5464)

Vând casă 3 camere, cărămidă, interior-exterior stil modern, str. Bogdan Voievod, Arad, preț negociabil la vedere. Telefon 093 419 845. (5498)

Vând casă Gai, 20.000 DM, 1100 mp. Telefon 274994. (4259)

Vând casă, Pecica, 4 camere, baie, anexe noi. Telefon 469081. (5914218)

Vând casă 4 camere + hol, 2 bucătării, grădină mare, satelit, telefon și anexe, Curtici, 30.000 DM, negociabil. Telefon 464479. (3916)

Vând casă modestă, grădină 2700 mp, str. Nouă nr. 62, Gai. Telefon 253270. (5229)

Vând sub preț, casă cu 4 camere, baie, bucătărie, curte, în Zimandul Nou. Informații la telefon 093.152.804. (5242)

Vând casă 3 camere, dependințe + grajduri amenajate (apă, curent, canalizare) zona Aradul Nou, posibilități privatizare. Telefon 057 - 278908, 095.350.595. (5359)

Vând casă mare cu spații comerciale (bar + Alimentara) în Macea. Telefon 536138. (5386)

Vând casă la Livada, nr. 246. Informații nr. 262. Telefon 412150. (5401)

Vând vilă 14 camere, în cartierul Vlaicu, 190.000 DM. Telefon 274813. (5540)

Vând jumătate casă (parter), 3 camere, dependințe, grădină mică, ideal privatizare. Informații vineri, sâmbătă, duminică, luni, marți, orele 13-20. Telefon 231719. (5517)

Vând casă 3 camere + grădină, 13.500 DM, negociabil, str. Ulmului nr. 23, Bujac. (5509)

Vând casă, atelier mare, Piața Pîncota. Telefon 466412. (5570)

Vând casă cu etaj, ultracentral, localitatea Buteni. Informații Arad, telefon 260867, zilnic, după ora 19. (5560)

Vând casă, Grădiște (lângă bariera Micălaca), 4 camere, bucătărie, baie. Telefon 095.359.103. (5572)

Vând casă cu grădină în Șoimoș. Informații telefon 214205. (5592)

Vând casă în Vladimirescu, 3 camere, baie, garaj, dependințe, fără grădină, preț negociabil. Telefon 514542. (5588)

Vând urgent casă în Betania, stare foarte bună, 3 camere, hol, baie, curte, grădină, preț 18.000 DM. Relații Betania, Klapka ut 50. Telefon 00.36.68.457.640 sau 457236. (5449)

Vând casă, str. Vasile Pârvan nr. 6. (5615)

Vând casă str. Bagdazar nr. 22, Aradul Nou, preț la vedere. Telefon 287206. (5265)

Vând casă în Miniș, loc pitoresc, spre deal, mulți pomi fructiferi. Telefon 289629 sau 256315. (5628)

Vând casă Calea Victoriei, garaj, grădină, magazin stare funcționare, două intrări, bun privatizare. Telefon 230401. (5629)

Vând casă 3 camere, dependințe, 2 curți, grădină, gaz, preț 17.000 DM fix. Telefon 245362. (5634)

Vând casă, zona UTA, 75.000 DM. Telefon 229930. (5612)

Vând casă 3 camere, baie, grădină, Chișineu Criș-Pădureni. Telefon 520708. (5552565)

Vând casă tip vilă D+P+M, în roșu, cu grădină 1100 mp; construit 130 mp pe nivel; compusă: garaj, cameră: dependințe la demisol; cameră zi, sufragerie, 3 dormitoare, 2 băi; apă, curent, canal în curte, str. Clujului nr. 27 (zona Spitalului), preț fix 80.000 DM. Telefon 092.967.646. (5655)

Vând casă 3 camere, 2 holuri, baie, bucătărie, gresie, faianță, lambriuri, curte, grădină, gaz stradal. Informații telefon 278221, după ora 17. 85659)

Vând urgent casă cu grădină în Aradul Nou, preț negociabil. Telefon 254223; 094.906.841; 093.511.299. (5662)

Vând urgent casă cu grădină, central, Pîncota, ocupabilă, preț negociabil, 30.000 DM. Telefon 466067. (5667)

Vând casă la șosea, Chișineu Criș, str. Înfrățirii, nr. 27. Telefon 521176. (5014)

VÂNZĂRI SPAȚII

Vând (închiriez) spațiu comercial demisol, 120 mp, (sală servire, grup social, magazie). Telefon 246727, 094.700.403.

Vând (închiriez) spații comerciale (producție) zona Vlaicu. Telefon 092 621 961. (5149)

Vând urgent spațiu comercial sau producție, 540 mp + apartament serviciu bloc 3 camere, Șiria. Telefon 094 545 778. (5090)

Vând sau închiriez spațiu comercial central. Telefon 260859 sau 095.527.452. (4878)

Vând spațiu comercial, zona Gării, construcție aluminiu și termopan. Informații telefon 095.828.144 și 095.569.152. (5206)

Vând gheretă Piața Miorița, 20 mp, posibil orice activitate. Telefon 094.669.443. (5298)

Vând terasă 100 locuri, Strand „Neptun". Telefon 093.948.238. (5400)

Vând gheretă Piața Alfa. Telefon 257610; 095.569.717. (5146)

Vând urgent spațiu comercial situat pe Aleea Principală în Strandul Neptun. Telefon 093.572.480, orele 9-18. (5277)

Vând spațiu comercial pe Strandul Neptun, 16 mp, preț avantajos. Telefon 093.732.507. (5548)

VÂNZĂRI TERENURI

Vând teren pentru construcție, suprafața 777 mp, are apă, posibil gaz și canalizare. Telefon 257358, 095 315 895. (4674)

Vând teren intravilan, la centura orașului. Telefon 094 615 247. (4739)

Vând teren intravilan 590 mp. Telefon 093.290.155.

Vând grădină 1.500 mp, lângă Sanevit, casă în Bonțești. Telefon 094 163 354, 285219. (5440)

Vând 2,5 ha pământ, zona Aradul Nou. Telefon 275320. (5481)

Vând teren intravilan, Zimandul Nou. Telefon 231279; 094.608.041.

Vând teren intravilan 7200 mp la 15 km de Arad, bun pentru privatizare, parc auto, minifermă, minifabrică, cu sau fără construcție. Informații telefon 411192 sau Felnac nr. 925. (5236)

Vând teren intravilan până la 500 mp. Informații telefon 272989. (5354)

Vând 1 ha pământ în vatra satului, comuna Vladimirescu, 150 m, apă, curent, gaz. Telefon 514212. (5587)

Vând 1000 mp, teren intravilan, Arad, str. Dr. Ion Rațiu nr. 57. Telefon 255023. (5585)

Vând 9,54 ha pământ arabil, comuna Olari. Telefon, seara 242374. (3554)

Vând loc de casă în Aradul Nou, cu anexă construită, posibil gaz, apă, canal. Informații telefon 287548. (5425)

Vând grădină intravilan (loc de casă) în Lipova Băi. Telefon 236218. (5670)

VÂNZĂRI AUTO

Vând OPEL REKORD 1856 cmc, an 1980, recent boschetată și vopsit, CIV, numere noi, IT2001, preț acceptabil. Telefon 257695. (5482)

Vând Dacia Sport 1984, stare bună de funcționare, 1000 DM, negociabil. Telefon 093.604.578. (4422)

De vânzare Ford KA, metalizat, an 1999, stare foarte bună, înmatriculat, 16.500 DM, negociabil. Telefon 092.925.486. (5611)

Vând Audi A6, an 1996. Telefon 287662. (5586)

Vând (schimb) Dacia Breck 1985, Opel Rekord înmatriculate, 1000 DM/bucata. Telefon 286211. (5414)

Vând TV 14C camionetă, motor Brașov, CIV, numere noi, verificare 2002, stare foarte bună, 3.300 DM. Telefon 276488. (5483)

Vând VW Polo D, p.f.; Opel Kadett D, p.f. Telefon 411245, 094 577 808. (5458)

Vând VW Transporter 1600 Diesel, cu locuri, an fabricație 83, motor schimbat 91, neînmatriculat, 2.500 DM, negociabil. Telefon 095 902 568. (4704)

Vând Ford Escort, 1985, 1,6D. (4+1) uși. Telefon 274965. (5207)

Vând Golf II Diesel, an 1986, înmatriculat Belgia, numere valabile, 1850 DM și Golf II benzină, 1989, stare excelentă, 1500 DM. Telefon 092.245.500. (5284)

Vând Renault 19 TD an fabricație '94 aprilie, genți, cass, trapă, abs, geamuri central consum mic, stare impecabilă, înmatriculat PF. Informații telefon 092.548.633, 288748. (5262)

Vând Ford Tranzit 8+1 locuri, fabricație 1995. Telefon 092.251.555. (5303)

Vând autodubă IVECO 3,5 tone, 6.500 DM. Telefon 093.253.651. (5353)

Vând Mercedes Cobra 200 D, n.p., preț 4000 DM. Telefon 095.303.777. (5364)

Vând FORD TRANZIT 2,5 TD, 1992, 8+1 locuri, lung, semiînalt, foarte întreținut, numere Germania, 10.900 DM. Telefon 260897 sau 092.706.535. (5443)

Vând Ford Escort 1,6 Diesel, an fabricație 1991, preț 9.100 DM negociabil. Telefon 093.491.352. (5410)

Vând VW LT 28, marfă, 1990, Turbo Diesel și Dacia 1310, 1999. Telefon 214187. (5278)

Vând urgent, convenabil, RENAULT MEGANE, 1996, 70.000 km la bord, full option. Telefon 257130 sau 092.663.275.

Vând Peugeot 605, înmatriculat, stare excelentă, preț negociabil. Telefon 094 646 930. (5411)

Vând Dacia 1310, an 1998, preț 4.450 DM, negociabil. Telefon 057-561103, 092 967 200. (5487)

Vând Cielo 97, alb impecabil și Ford Tranzit de marfă, recent înmatriculat 95. Telefon 094 391 896. (4060450)

Vând Dacia 1300, tamponată spate, CIV, numere noi. Telefon 092 495 023 sau 094 118 753. (5522)

Vând Opel Omega Caravan B, 2,5 TD din 1996, full extra, înmatriculat, preț 15.800 DM, negociabil. Telefon 092 345 002. (5543)

Vând Audi 100, 1,6 Diesel, 3.000 DM, negociabil. Telefon 218317. (5060)

Vând Dacia 1310, an 1985, stare bună, preț 1500 DM, negociabil. Telefon 283479 sau 094.899.046. (5173)

Vând Peugeot 106, 1993, persoană fizică, toate utilitățile. Telefon 273726. (5275)

Vând Saviem 7 tone basculabil, șasiu lung, carosat, stare foarte bună, remorcă auto, 7,5 tone, plug trei brațe din țeavă. Informații telefon 288748; 092.548.633. (5261)

Vând Opel Astra Caravan 1,7 Turbo Diesel 1995 Euro II, airbag, ABS, servo, recent adusă în țară, înmatriculată, 12.300 DM. Telefon 092.601.564; 057 - 531593. (5343)

Vând Dacia 1310, an 1983, 1.100 DM negociabil. Telefon 095.260.637. (5552754)

Vând Dacia 1310, 5 viteze, an 1989, preț 1900 DM. Informații telefon 092.912.915. (5507)

Vând Volkswagen Passat 1,9 TDi, culoare albă, an fabricație 1998, 77.000 km, extrase multiple, preț 27.000 DM. Telefon 094.506.056. (5583)

Vând Ford Mondeo 1,6 16 V, 1993, central, servo, ABS, trapă, geamuri și oglinzi electrice, 105.000 km, 10.900 DM, recent înmatriculat, negociabil. Telefon 092.500.283. (5312)

Vând urgent Renault 19 Chamade, an 1991, persoană fizică, extrase, preț convenabil. Telefon 235714; 222890. (5466)

Vând Ford Sierra 2,3 D; Ford Escort 1,6 D. VW Passat 1,6 D, Renault 5. Telefon 094.611.380. (5247)

Vând autoturism Daihatsu 1.000, benzină, 1986, înmatriculat, 2000 DM, negociabil. Telefon 263892. (5620)

Vând tractor 650, 70.000.000 lei, remorcă RM2, 12.000.000 lei, plug PP4, 12.000.000 lei. Telefon 094.764.901. (5661)

Vând tractor U-650, stare perfectă. Telefon 094.770.620 sau 462600. (5552762)

Vând Ford Sierra 1,6 Diesel, stare foarte bună, preț 5.500 DM. negociabil. Telefon 092.203.248. (5635)

Vând Opel Astra, an 1992, 1,4 benzină, injecție, adusă recent în țară, înmatriculată persoană fizică. Telefon 270029. (5594)

VÂNZĂRI ELECTRO

Vând CUPTOR PIZZA trifazic, VITRINĂ FRIG, MALAXOR, GRĂTAR profesional, FRIPTEUZĂ profesională. Telefon 092.332.325. (5182)

Vindem VITRINE FRIG, CAMERE FRIG, DULAPURI FRIG, garanție. Telefon 281384, orele 8-18. (4991)

(Continuare în pagina 18)

(Urmare din pagina 17)

Vând **CASE MARCAT FISCALE și CÂNTARE ELECTRONICE, omologate.** Telefon 282829; 272727. (f. 1834469)

Vând mașină spălat automatică, televizor color, garanție. Telefon 284604. (4776)

Vând **TELEVIZOARE COLOR, modele noi, (telecomandă, stereo, teletext) recent aduse din Germania. Oferim garanție. Telefon** 259339; 094.706.321. (4934)

Vând: **LADĂ, CONGELATOR, FRIGIDER, COMBINĂ** frigorifică, toate aduse din GERMANIA, cu o bună stare de funcționare și prețuri foarte mici. Oferim garanție. Telefon 259339; 094.706.321. (4934)

Vând MAȘINI de SPĂLAT, import GERMANIA cu capacitate de 3 și 5,5 kg, rufe uscate și turație de 1000/1400, cuve de inox. Oferim garanție. Telefon 259339; 094.706.321. (4934)

Vând televizoare color, la cele mai mici prețuri, cu garanție 6 luni. Telefon 057-287404. (5052)

Vând televizoare color: Grundig, Telefunken, Siemens, telecomandă, teletext. Telefon 264004. (5133)

Vând mașini spălat automate, combine frigorifice, congelatoare, televizoare color, modele noi, garanție. Telefon 251392. (5134)

Vând televizoare color, diferite modele, telecomandă, teletext. Telefon 219365; 093.380.028. (5006)

Vindem PENTIUM 3, 800 MHz, 128 RAM, 20 GB, placă video 32 MB, CD ROM, placă sunet, orele 8-18. Telefon 280260, 094 552 226 (5191)

Vindem PENTIUM I, diferite configurații, orele 8-18. Telefon 280260, 094 552 226. (5191)

Vindem CALCULATOR 486 cu monitor de 14 VGA, tastatură, mouse, 1.600.000 lei, orele 8-18. Telefon 280260, 094 552 226. (5191)

Vindem TV LG nou, import Germania, orele 8-18. Telefon 280260, 094 552 226. (5191)

Vindem TELEVIZOARE COLOR, diferite mărimi, orele 8-18. Telefon 280260, 094 552 226. (5191)

Vând FRIGIDER cu CONGELATOR LG nou, orele 8-18. Telefon 280260, 094 552 226. (5191)

Vând TV Nokia 71, an 2000, 100 Herz, numai 750 DM; video nou Philips, 4 capuri, hifi-stereo, 180 DM. Telefon 057-272873, seara. (5468)

Vând videocameră mare, nouă, profi, Grundig, numai 1.500 DM; combină muzicală Sharp, nouă, 300 DM. Telefon 057-272873, seara. (5438)

Vând TV color PHILIPS 37 cm - 51 cm, video recorder, combină muzicală, boxe profesionale, amplificator, mixer cu putere (orchestră), deck casset, deck CD, egalizator, radio casetofon auto produse Germania. Telefon 274118. (5040)

Vând congelator cu sertare, frigider cu congelator, combină frigorifică, ladă frigorifică, vitrină frigorifică - orizontală și verticală, produse Germania, 1 an garanție. Telefon 289667. (5040)

Vând mașină automată rufe Whirpool, Zanussi, 1 an garanție. Telefon 274118. (5040)

Vând vitrină frigorifică 1,80 m, stare bună, 1200 DM. Telefon 092.294.842. (4586)

Vând diferite TELECOMENZI pentru televizor (185.000 lei), video, satelit; componente electronice. Telefon 092 368.868; 095.794.894. (mp)

Vând Pentium III, echipat complet și componente calculator, noi. Telefon 057-214043; 093.792.201. (5578)

Vând telecomenzi pentru toate tipurile de televizoare, case marcat fiscale, omologate. Telefon 284900. (5389)

Vând TV color Grundig, Löewe, deosebit și stație 50x4 Philips, Saba, 150 DM. Telefon 251354. (5656)

Vând instalație satelit, model nou, LNB, dublu 0.7 DB receptor telecomandă, 130 DM. Telefon 289541. (4953)

VÂNZĂRI DIVERSE

De vânzare mobilier de magazin, corpuri + pulturi, 5.500.000 lei, negociabil. Telefon 092.925.486. (5611)

Vând cornier aluminiu 25x25x3 mm. Telefon 283337. (5407)

Vând sau închiriez garaj, ultracentral. Telefon 287662. (5586)

Vând pătuț copil, import, nou cu saltea și lengerie, etc. Telefon 234846; 095.479.463. (5457)

Vând 2 locuri veci, amenajate, cimitir Pomenirea și mașină de scris Olympia - Monica. Informații la 229931 *(fost 246194)*, după ora 19,00.

Vând mașină sifon, stare funcționare, preț acceptabil, Șepreuș nr. 190. Telefon 532600. (4692)

Vând scule vulcanizare și spălătorie auto. Telefon 092 621 961. (5149)

Vând LEMNE FOC TĂIATE, esență tare, domiciliu. Telefon 276488, Grădiște. (4483)

Vând EUROBOLȚARI TERMOIZOLANȚI, cu certificat calitate 300 x 250 x 200, 6.800 lei/ buc, 1 mc-475.000 lei. Telefon 281491, 092 381 750. (5471)

Vând pomi fructiferi diferite specii și trandafiri din Pepiniera Dorobanți; sămânță lucernă; Cazan Gligor. Telefon 535001; 094.519.481. (5025)

Vând PLASĂ GARD ZINCATĂ și NEAGRĂ, toate dimensiunile; CUIE; PLASĂ RABITZ; TABLĂ DECAPATĂ 0,4 și 1 mm; TABLĂ ZINCATĂ 0,4, ȚEAVĂ PĂTRATĂ, SÂRMĂ NEAGRĂ și ZINCATĂ, COTURI, BURLANE, str. Vrabiei, nr. 4. Telefon 289997.

Vând POMI FRUCTIFERI, diferite specii, localitatea Dorobanți nr. 475. Telefon 095 839 884, Kiss. (4333)

Vând rolete lemn de tei, rolete plastic, jaluzele verticale. Telefon 059.478.503. (4460)

Vând baloți paie, 20.000 lei/balot. Telefon 279756 sau 095.619.813. (4542)

Vând BCA, blocuri ceramice, țiglă, uși, ferestre, PAL, placaj, PFL, bitum, carton asflatat, cărămidă, teracotă, plăci azbociment, etc, str. Pădurii nr. 69. Telefon 211272, orele 8-17. (4978)

Vând, la cerere, produse naturiste Favisan Lugoj, pe bază de buletin de analiză sau ieșire din spital. Telefon 462288, localitatea Sântana. (5351600)

Vând făină BL 55, cantități mari, 6.500 lei / kg. Telefon 462342, 093 194 025. (5552751)

Vând plasă sârmă zincată, Micălaca. Telefon 259892. (5161)

Vând LEMNE FOC, la domiciliul clientului. Telefon 214010. (5183)

Vând NISIP, BALAST, la domiciliul clientului. Telefon 214010. (5183)

Vând LEMNE FOC, esență tare, la domiciliul clientului. Telefon 210771, fost 245248. (5185)

Vând LEMNE FOC, esență tare, la domiciliul clientului. Telefon 277027. (5185)

Vând NISIP, BALAST, la domiciliu. Telefon 277027. (5185)

PUI DE SIRIA, vindem populației, în limita stocului, la Ferma din Șiria, sâmbătă, 10.03.2001, orele 8-15, PUI VII DE CARNE, de cca.700 g. (5215)

Vând termoteci gaz, instant baie, convectoare, ofer un an garanție. Telefon 273122. (5271)

Ocazie unică! Vând aparate de vulcanizare: dejantat, echilibrat roți, compresor. Telefon 256829, 092.914.018. (5289)

Ocazie unică! Vând aparate spălat auto cu presiune apă rece - caldă, aspirator. Telefon 256829, 092.914.018. (5289)

Ocazie unică! Vând expresouri profesionale pentru bar - restaurant. Telefon 256829, 092.914.018. (5289)

Ocazie unică! Vând aeroterme profesionale pentru încălzit hale. Telefon 256829; 092.914.018. (5289)

Vând termotecă încălzire centrală, Beretta 25 kw. Telefon 092.251.555. (5303)

Vând Ariston, Beretta 24 kw Turbo. Telefon 254411. (5317)

Vând POMI FRUCTIFERI și TRANDAFIRI diferite specii. Telefon 535058. (4632)

Vând tulei, paie și mânz. Telefon 095.383.620. (5357)

Vând plug de țeavă preț 10.000.000 lei negociabil și vaci de lapte. Telefon 095.505.122. (Ag. Sântana)

Vând 2000 snopi, tulei, 3000 lei bucata, localitatea Șepreuș. Telefon 532786. (5403)

Vând FĂINĂ și TĂRÂȚE import. Telefon 094.507.265 și 095.543.918. (5429)

Vând 2.000 kg floarea soarelui. Telefon 057-411184. (5427)

Vând arpagic și sămânță neagră ceapă, soiul Stuttgart. Telefon 474541, 092 998 756. (5470)

Vând tulei, cu 3.000 lei/ legătură, comuna Dorobanți nr. 315. Telefon 535030. (5506)

Vând coltar, ieftin, deosebit. Telefon 214007. (5497)

Vând LEMNE FOC esență tare, orice cantitate, la domiciliu. Telefon 214157 sau 245248. (5527)

Vând convenabil: menghină cu suport, căldare aluminiu, masă mare, cușcă câine mare, frigider Fram, ciubăr, lăzi, 2 bidoane pentru untură. Telefon 236637, orele 14-19. (5533)

Vând SEMICONVECTOR pe gaz pentru baie, 130 DM. Telefon 237607. (5138)

Vând COLȚARE, CANAPELE, DORMITOARE, FOTOLII, noi, convenabil. Telefon 094.507.339; 275551. (3569)

Vând BOLȚARI diferite dimensiuni; convenabil. Telefon 094.507.339; 275551. (3569)

Vând colțare, canapele extensibile, fotolii. Informații telefon 264892, 095.350.569. (4641)

Vând termotecă Nectra 28 kw, convectoare, boilere pe gaz, calorifere. Telefon 253973, 093.727.470. (5431)

Vând ROLETE PLASTIC import, 280.000 lei/mp; ROLETE TEI 650.000 lei/mp. Telefon 059-460315; 095.827.725. (4468)

Vând rochie mireasă cu trenă, model unicat, mărime 42-44. Telefon 057 - 211804, 095.350.595. (5359)

Vând pui de struț de 1 an, familii struț trio complex; furaje, incubatoare. Telefon 095.401.362. (5387)

Vând sămânță porumb NSSK. Telefon 093.727.470. (5431)

Vând bibliotecă M623, preț convenabil, str. Alba Iulia nr. 19, bl. 557, et. IV, ap. 18, vizibilă între orele 16-18. (5528)

Vând mașină de cusut Zinger, piese originale și două fotolii. Telefon 256605. (5490)

Vând garaj Romanilor, dormitor, recamier extensibil, fotolii pat, fixe, frigider, congelator. Telefon 252030. (5563)

Vând vitrină frig 4 m, frigider, rafturi comerciale. Telefon 279353; 279393. (5556)

Vând congelator Artic 4 sertare, mochetă 18 mp, 2 dulapuri două uși, preț negociabil. Telefon 096/453221. (5575)

Vând garaj metalic demontabil, preț 2500 DM, negociabil. Telefon 092.345002. (5591)

Vând sufragerie Living cu garnișe și colțar Dulcineea. Telefon 282178. (5439)

Vând moară pe apă cu anexe și pământ, oraș Sebiș, sat Donceni. Informații telefon 262383. (5452)

Vând mobilă combinată Nădlac, stare bună. Telefon 274515. (5238)

Vând urgent garaj, zona Făt Frumos, preț negociabil 1100 DM. Telefon 093.162.812. (5623)

Vând urgent dormitor nuc, foarte ieftin. Telefon 252317. (5601)

Vând bibliotecă din lemn mahon din Germania, excepțională. Telefon 278475. (5642)

Vând mobilă combinată lustruită, mobilă bucătărie melaminată, poartă fier. Telefon 237209. (5648)

Vând vacă gestantă în luna a IX-a, producție bună de lapte. Informații telefon 279756 sau 095.619.813. (5658)

Vând loc de veci, Cimitirul Pomenirea, lângă aleea principală. Telefon 274155. (5672)

CUMPĂRĂRI TERENURI, IMOBILIARE

Cumpăr teren agricol în zona Felnac, Munar, Șimpetru German, lot minim 30 ha. Telefon 213113. (4115)

Cumpăr apartament 3-4 camere în bloc de asociație sau casă, stare bună. Telefon 213113. (4115)

Cumpăr apartament 2 camere în Vlaicu sau Micălaca, preț rezonabil. Telefon 213113. (4115)

Cumpăr teren la centura Aradului și șoseaua Arad-Timișoara. Telefon 213113. (4115)

Cumpăr apartament 2 - 3 camere, în blocurile noi din centru sau Vlaicu. Telefon 213113. (4115)

Cumpăr apartament 1 cameră sau garsonieră confort I în Vlaicu, centru sau Micălaca. Telefon 213113. (4115)

Cumpăr spațiu comercial, ultracentral. Telefon 092.344.705. (5567)

Cumpăr casă, urgent, Micălaca, ofer 24.000-25.000 DM. Telefon 267034. (5574)

Cumpăr casă 3-5 camere, cu grădină, zonă bună, preț rezonabil. Telefon 262513. (5499)

Cumpăr apartament 2 camere, decomandate, neîmbunătățite, zona Vlaicu, UTA, gară. Telefon 237209. (5648)

CUMPĂRĂRI DIVERSE

Cumpăr vaci și vițele, ofer preț bun. Telefon 263874; 093.503.704. (4927)

Cumpăr fier vechi, cantități mari, la preț avantajos. Telefon 093.404.010. (4811)

Cumpăr porci și vite pentru sacrificare. Informații telefon 094.867.536. (4647)

Cumpăr grâu panificație, plata pe loc. Telefon 092 887 025. (4818)

Cumpăr vaci, vițele, tauri. Telefon 288968, 092.941.123. (4967)

Cumpăr grâu, plata pe loc. Telefon 095 522 260. (5127)

Cumpăr grâu de panificație, cantități mari, 4.500 lei/ kg, plata pe loc. Telefon 462342, 093 194 025. (5552751)

Cumpăr porci grași și vite, localitatea Arad. Telefon 057-287723. (5211)

Cumpăr PORCI grași, localitatea Mîsca nr. 307, preț 29.000 lei/kg. Telefon 057-531497; 094.774.649. (5268)

Cumpăr porumb și porci. Telefon 094.772.259. (5042)

Cumpăr porci grași și bovine pentru sacrificare. Telefon 094.634.795. (5555)

Cumpăr vițele, juninci, vaci, cu plata pe loc. Telefon 095.390.375. (5562)

Colecționar, cumpără tablouri vechi, (Neogradу) mobilă veche, argintărie, etc. Telefon 094.803.688. (5628)

Cumpăr pene vechi și noi. Telefon 264296. (5637)

CERERI ȘI OFERTE DE SERVICII

Firmă de distribuție angajează AGENȚI COMERCIALI cu experiență, maxim 30 ani. Telefon 092.598.749, orele 14-17. (5319)

Angajăm FETE TINERE, maxim 25 ani, prezentabile, cunoscătoare a limbii maghiare, pentru salon de bronzat SOLISUN. Telefon 094 857 673. (5424)

DANY CONTINENTAL EXIM angajează PERSOANE CALIFICATE în domeniul CONFECȚIILOR. Se oferă salarii bune. Telefon 277929. (5415)

SOCIETATE COMERCIALĂ program non-stop angajează VÂNZĂTOARE, salar avantajos. Informații telefon 092 249 597, 095 879 382. (5467)

CABARET „LA FIESTA" angajează DANSATOARE tinere, serioase, salar deosebit de avantajos. Telefon 092 446 635. (5461)

EUROFON, dealer autorizat CONNEX, angajează REPREZENTANT VÂNZĂRI. Telefon 057-255850, 093 532 303. (5525)

AUTO-SERVICE angajează MECANICI și ELECTRICIENI auto. Telefon 093.030.036. (5309)

SOCIETATE COMERCIALĂ angajează COORDONATOR vânzări. Cerințe: studii superioare, permis cat. B, disponibilitate program prelungit, cunoștințe calculator PC. Telefon 057-285688. (5559)

COMPANIE străină profil asigurări, caută COLABORATORI din ARAD și județ; vârsta minimă 27 ani. Telefon 094.840.670; 095.607.103. (5445)

Firmă construcții angajează ZIDAR și MUNCITOR NECALIFICAT. Telefon 258771; 094.534.726. (5618)

KAVA FASHION angajează CROITOREASĂ sau MAȘINISTĂ cu experiență pentru croitorie serie mică. Telefon 256558; 092.226.315. (5603)

Angajez MOZAICAR peutru lucrări la cimitir. Telefon 092.750.996. (5604)

Angajez urgent ȘOFER și BRUTAR cu experiență. Telefon 094.198.658. (5605)

SOCIETATE COMERCIALĂ angajează SUDORI în mediu protector CO2, vârsta maximă 35 ani. Telefon 280279. (5654)

FIRMĂ confecționat pantofi, angajăm CROITORI în piele. Informații telefon 256258, orele 7,30-15. (5663)

Firmă italiană angajează PERSONAL pentru manual, mașină de cusut și îndolit. Telefon 259674, vârsta maximă 30 ani. (5669)

Angajăm PRELUCRĂTOR prin așchiere, cu experiență pentru mașină de găurit în coordonate. Telefon 093.229.046; 208503.

Angajăm TEHNICIAN - INGINER sistem, cunoștințe temeinice hardware și sisteme de operare Windows 95, 98, 2000, NT, 2000 server. Telefon 208501; 093.229.049.

PRESTĂRI SERVICII

Autorizat metrologic, MONTEZ, SIGILEZ, contoare apă APARTAMENT. Telefon 531373. (5636)

RENOVĂRI: zugrăveli, faianțări, gresieri, tencuieli, rașchetări, instalații sanitare. Telefon 240494, 261062. (5369)

RAȘCHETEZ, PALUXEZ mașină cu aspirator, calitate, ieftin, fără praf. Telefon 271997; 092.361.094. (5199)

„IFIM" execută HIDROIZOLAȚII și vinde membrană hidroizolantă import Italia. Telefon 253036, 092 275 563. (4114)

„SILDOR PROD" execută ieftin, reparații frigidere, congelatoare, garanțial. Transport gratuit. Telefon 057-270622. (f. 1834222)

CONSTRUCȚII SDA execută CONSTRUCȚII NOI, reparații construcții, finisaje, LUCRĂRI la CHEIE. Telefon 258771; 094.534.726. (5248)

CURSURI DE CALIFICARE-DIPLOME INTERNAȚIONALE: maseur, fiziochinetoterapeut (gimnastică medicală). telefon 252860. (4034)

ECHIPĂ zidari, executăm: ZIDĂRIE, TENCUIELI, ZUGRĂVELI, faianțări, rigips, dulgherie. Telefon 221367. (5225)

DAMAR repară MAȘINI SPĂLAT AUTOMATE, import, românești. Telefon 270518; 098.602.722. (5196)

S.C. NEVADA COM S.R.L.

■ INSTALĂM și sigilăm contoare ZENNER, obținem avizul BRML. În două rate:
– 2 contoare 1,8-2,1 mil. lei
– 4 contoare 3,6-3,9 mil. lei
– 6 contoare 5,3 mil. lei
În preț sunt incluse toate cheltuielile cu: materiale, manoperă, contoare și avizele necesare.
■ EXECUTĂM lucrări de încălzire și de construcții
■ VINDEM materiale pentru instalații sanitare și altele, la etaj în incinta **Magazinului Noul Stil**, la prețuri promoționale.
Comenzi între orele 8-20
Telefon 280.284 – 093.392.022

ELECTRICIAN autorizat, execut INSTALAȚII, reparații și instalații SANIARE. Telefon 286869. (5406)

Autorizat execut ZIDĂRII, TENCUIELI, BETONĂRI, ZUGRĂVELI, etc. Telefon 287490; 247908; 094.618.098. (5622)

Reparăm, tapițăm: CANAPELE, COLȚARE, scaune, rolete, domiciliu. Telefon 219514. (5630)

(Continuare în pagina 19)

(Urmare din pagina 18)

MONTĂM parchet (LAMELAR), RAȘCHETĂM, PALUXĂM (mașină cu aspirator). Telefon 261331. (5633)

„CONDAN" execută CONSTRUCȚII ORICE FEL, calitativ, convenabil. Telefon 095.263.183. (5609)

IZOREX execută lucrări HIDROIZOLAȚII garanție 10 ani, INSTALAȚII SANITARE. Vindem MONTĂM și sigilăm CONTOARE apă caldă și rece. Telefon 057.279.193; 057-259389; 094.612.877. (5639)

LABORATOR DENTAR execută lucrări 70.000 lei/dinte, proteze 700.000 lei și execut APARATE ORTHODONTICE. Telefon 092.911.617. (5640)

DIVERSE

NOU! Coafură, frizerie, cosmetică, manichiură, pedichiură la
SALONUL DE ÎNFRUMUSEȚARE „NICOLE"
din Calea Lipovei bl. 107A, MICĂLACA. (5532)

OFER VALUTĂ AVANTAJOS, garanții imobiliare. Telefon 092 166 307. (4722)

Caut PROFESOARĂ pentru limba GERMANĂ, copil preșcolar. Telefon 092.851.149. (5537)

Primăria comunei BUTENI organizează licitație în data de 25.03.2001, pentru vânzarea a 100 mc, lemn de valoare (cireș). Relații la sediul Primăriei Buteni. (5351802)

COMUNICAT. Avocații din Baroul Arad sunt convocați în ADUNAREA GENERALĂ ORDINARĂ pe data de, 23 martie 2001, ora 11, în Sala festivă a Tribunalului Arad. (5577)

CREDITE de la 6% pe an, până la 500 milioane lei, pentru imobile, etc. „EURO CASSA", B-dul Decebal nr. 2-4, et. II, ap. 211. Telefon 095.368.746; 094.804.851. (5666)

TURISM

SEMO TOUR
în colaborare cu Liga Suporterilor Transilvania-Banat organizează o excursie la meciul ROMÂNIA-ITALIA, din 24 martie 2001, de la BUCUREȘTI. Preț 500.000 lei (transport dus întors și bilet de meci). Locuri limitate.
Excursii în țară și străinătate, asigurări medicale, carte verde, bilete de avion și orice alt fel de servicii turistice.
NOU! Transport ARAD-PARIS.
Str. Mihai Eminescu nr. 13, telefon/ fax: 283311; 092 289 643. (c)

„Pletl"
vă oferă:
zilnic spre Germania
PASSAU - REGENSBURG - NURNBERG - HEILBRONN - STUTTGART - KARLSRUHE - HEIDELBERG - WURZBURG - FRANKFURT - GIESSEN.
Transport în FRANȚA, SPANIA, PORTUGALIA.
SERVICII: călătorie în autocare noi, moderne; 2 bagaje gratuite; însoțitoare de bord; o masă caldă în Ungaria.
Informații și înscrieri la
AGENȚIILE PLETL:
ARAD, telefon 057-252291,
LIPOVA telefon 057-561377, 057-563011;
TIMIȘOARA, telefon 056-200119;
LUGOJ, telefon 056-359651;
REȘIȚA, telefon 055-224904.
(c. 38)

SCHIMBURI

Schimb Opel Kadett Diesel 1,7 cc, an 1991, stare foarte bună cu Opel Astra, Vectra, benzină, variante. Telefon 093.732.507. (5548)

ÎNCHIRIERI

Închiriez pe durată îndelungată, spațiu comercial, pe Bd. Revoluției, 122 mp. Telefon 093 884 259. (4746)

Ofer spre închiriere casă mare, ultracentral, pentru birouri, cabinete. Telefon 275681. (4996)

Ofer spre închiriere apartament modern mobilat. Telefon 275681. (4996)

Ofer spre închiriere apartament (ne)mobilat. Telefon 210255. (4836)

Caut urgent să închiriez garsonieră, apartament, (ne)mobilat, ofer 100-150 DM. Telefon 210555. (4836)

Închiriez spațiu, suprafață 230 mp, Vlaicu, Piața Agroalimentară, condiții deosebite, exploatare. Informații suplimentare, telefon 280537, orele 9-14. (4149)

Doresc să închiriez, pe termen lung, casă 6-8 camere, cu 2 băi, gaze, cablu, telefon, îmbunătățiri. Telefon 057-219981. (5163)

Închiriez spațiu comercial ultracentral (150 mp) bun pentru salon, expoziție mașini (cu 4 vitrine mari), restaurant, încălzire pe gaz. Telefon 092 321 461. (4673)

Închiriez apartament ultracentral (2 camere + dependințe), gresie, faianță, parchet, mobilat. Telefon 286333 sau 095 315 895. (4672)

Caut spațiu comercial pe Bd. Revoluției, 20 - 30 mp. Telefon 252952; 094.477.005. (5340)

Dau în chirie apartament 2 camere, complet utilat, bloc 304 C, 300 DM. Telefon 094.625.880. (4552)

Doresc să închiriez apartament 2 camere, ofer 100-150 DM. Telefon 093 791 466. (5519)

Închiriez spațiu comercial 38 mp, zona UTA, toate utilitățile. Telefon 094 118 753. (5522)

Închiriez spațiu comercial toate utilitățile de functionare. Telefon 093.253.651. (5353)

Închiriez garaj zona Piața Romană. Telefon 095.350.595. (5359)

Închiriez (vând) hală 420 mp. la parter 240 mp la etaj-birouri, pe șoseaua principală. Telefon 092.249.495. (5546)

Închiriez spațiu ultracentral, 10 mp, în incinta magazin. Telefon 093.563.535. (5524)

Închiriez garsonieră, confort I, et. I, mobilată, Micălaca, bl. 527, 100 DM/lună, plus cheltuielile. Telefon 283874; 282594. (5579)

Dau în chirie 2 spații comerciale ultracentral, 35 mp și 90 mp. Informații 057-210019. (5590)

Dau în chirie apartament 2 camere, bl. 146, et. I, Micălaca-Mioritei. Informații telefon 262237. (5441)

Ofer spre închiriere cameră, intrare separată, str. Dimitriv nr. 194. (5624)

Primim 2 băieți în gazdă sau 2 fete, Mureșel. Telefon 286265. (5627)

Ofer spre închiriere spațiu comercial, lângă piață, vad comercial, excelent, Pîncota str. Piața Libertății nr. 14. Telefon 466020. (5597)

Doresc să închiriez apartament 2 camere, central, (ne)mobilat, ofer plata anticipat. Telefon 092.475.331. (5607)

Ofer spre închiriere o casă centrală, singur în curte, 4 camere, mobilate, dependințe, telefon, gaz, satelit. Telefon 282826. (5641)

Dau în chirie spațiu central. Telefon 273730, după ora 21. (5634)

Ofer pentru închiriere apartament două camere, Podgoria, renovat, parter, 200 DM, anticipat. Telefon 281195. (3482)

PIERDERI

Pierdut atestat taxi, eliberat de Poliția Județeană Arad pe numele Păvăluță Gheorghe. Îl declar nul. (5649)

† DECESE †

Cu inimile zdrobite și imensă durere în suflete, anunțăm trecerea spre cele veșnice, după o scurtă dar grea suferință, la numai 46 de ani, a iubitei noastre, fiice, soție și mamă
LIVIA MOLDOVAN.
Înmormântarea va avea loc, astăzi, ora 11, la Cimitirul Eternitatea. Dumnezeu s-o odihnească în pace! Soțul Melinte și fiica Melinda, profund îndurerați.

Cu adâncă durere în suflet anunțăm încetarea din viață, după o lungă și grea suferință a iubitei noastre mamă, bunică și străbunică,
OLGA GAVRILESCU.
Înmormântarea va avea loc, sâmbătă, 10 martie 2001, ora 13, de la Capela Cimitirului Grădiște. Dumnezeu să o odihnească în pace! Familiile îndoliate: BOCANCEA, FRĂSINA și SOPON.

Cu adâncă durere anunțăm încetarea din viață după o grea suferință a iubitei noastre mamă și bunică,
PAȘCA ELENA.
în vârstă de 66 ani. Înmormântarea va avea loc azi, 9 martie 2001, ora 13, la Cimitirul Eternitatea (UTA). Familiile: Cristea, Sima și Adam.

Cu adâncă durere în suflet, anunțăm trecerea în neființă a scumpei noastre soție, mamă și soacră
PÂRV IOANA,
la numai 42 de ani. Înmormântarea sâmbătă, ora 13, la Cimitirul VLADIMIRESCU. Familia îndoliată.

Cu inima frântă de durere anunțăm trecerea în neființă a scumpului nostru soț, tată, frate,
TĂRĂBOANȚĂ TRAIAN.
Înmormântarea sâmbătă, 10.03.2001, în Cimitirul din MACEA. Familia îndoliată.

† CONDOLEANȚE †

Mulțumim prietenilor, vecinilor și tuturor celor care au cunoscut-o și ne-au fost alături în marea durere pricinuită de trecerea în neființă a celei care a fost iubita noastră mamă,
ȘTRENGAR MARIA.
Dumnezeu s-o odihnească în pace! Familia îndoliată.

Regretăm dispariția prematură a prietenului nostru drag,
NELU CHIVARI.
Lenuța, Rodica, Geta, Nelu Gornic. (5613)

Ne alăturăm durerii familiei BOCANCEA pricinuită de pierderea mamei,
OLGA GAVRILESCU.
Sincere condoleanțe și compasiune! Dumnezeu să o odihnească în pace! Familia TRIF CONSTANTIN. (5665)

Suntem alături de vecinii noștri, familia BOCANCEA la greaua despărțire pricinuită de pierderea mamei,
OLGA GAVRILESCU.
Sincere condoleanțe și întreaga noastră compasiune familiei îndoliate! Familia TRIF GHEORGHE. (5664)

Mulțumim tuturor celor care ne-au împărtășit durerea și au fost alături de noi, conducându-l pe ultimul drum pe iubitul nostru soț, tată, frate, cumnat, unchi,
CĂSCĂTĂU NICOLAE,
din Ineu. Familia îndoliată. (5676)

Pios omagiu celui care a fost,
dr. AMBRUȘ REMUS,
om de o aleasă bunătate și omenie. Sincere condoleanțe familiilor îndoliate Ambruș. Familia Șerban. (5689)

Cu mare tristețe anunțăm dispariția scumpei noastre verișoare
PÂRV IOANA,
la vârsta de 42 de ani. Familia Tăutan Gheorghe, îndurerată. (5698)

† COMEMORĂRI †

Se împlinesc șase săptămâni de la trecerea la cele veșnice a iubitului și regretatului nostru soț, tată și bunic
ing. AUREL STOINESCU.
Parastasul va avea loc sâmbătă, 10 martie, ora 14, la Catedrala Ortodoxă. Dumnezeu să-l ierte și să-l odihnească! Familiile îndoliate: Rodica Stoinescu și Teohari.

Se împlinesc 6 săptămâni de dor și jale de când ne-ai părăsit,
MARIUS
dragă, la numai 30 ani. Te plâng ai tăi părinți, frați, soră, cumnat, nepot și bunică. Parastasul va avea loc în, 11 martie, ora 12, la Biserica Ortodoxă Șega I. Nu te vom uita niciodată! Odihnește-te în pace! Familia LUPȘA și familia MOȚOC. (4815)

Pios omagiu și aducere aminte la împlinirea a 7 ani de la trecerea în neființă a celui care a fost,
BRĂDEAN TRAIAN.
Vei rămâne veșnic în inimile noastre. Familia în veci îndurerată. (5408)

O lumânare, o floare și veșnica noastră recunoștință pentru tine, dragul nostru
GHEORGHE (GIGI) PANAGHIU.
Rugăm pe bunul Dumnezeu să te odihnească în pace! Duminică, 11 martie, zece ani de la dureroasa despărțire. În veci nemângâiată familia. (5430)

Lacrimi și flori pe mormântul tău mamă și bunică scumpă,
PAGUBĂ FLOARE,
născută BONTĂU, la împlinirea a 5 ani de când ai plecat dintre noi. Te plânge: fiica Neli cu soțul și nepoții. Dormi în liniște! (5477)

În 10 martie 2001, se împlinesc 3 ani de când cei cinci copii: Doina, Eleonora, Mărioara, Ana și Nelu, te pomenesc la timpul trecut, scumpa noastră mamă,
BARNA ANA.
Îl rugăm pe bunul Dumnezeu să te odihnească în pace! Fiica Doina. (5500)

O clipă de aducere aminte în memoria, iubitului nostru soț, tată, frate, bunic, cumnat și socru, un om de o aleasă omenie, cinste, respect, credință, un bunic iubitor. Cu respect ne plecăm fruntile la tristul tău mormânt. Amintim celor care l-au cunoscut că se împlinesc 4 ani de când boala nemiloasă i-a pus capăt vieții și a plecat pe drumul fără întoarcere cel care a fost,

Lt.col. în (r) M.I. ARDELEAN ALEXANDRU-IOAN.
Nici lacrimile, nici tristețea nu pot exprima durerea din sufletele noastre, chipul tău drag va rămâne mereu în sufletele noastre. Te vor plânge mereu: soția Magdalena, fiica Bizău-Maria-Magdalena, nepoatele Cristina, Gabriela, sora Lazie Aurora cu soțul Ion și ginerele Vasile Bizău. Parastasul și slujba de pomenire vor avea loc, sâmbătă, 10.03.2001, ora 15, la Catedrala Ortodoxă. Dragă, SANDULE, nu te vom uita niciodată! Dumnezeu să te odihnească în pace! (5479)

Cu tristețe în suflet anunțăm împlinirea a 6 săptămâni de când moartea nemiloasă a luat-o de lângă noi, pe cea care a fost soție, mamă, fiică, soră și bunică,
BOARIU MARIA.
Nu te vom, uita niciodată! Slujba de pomenire va avea loc sâmbătă, 10 martie 2001, ora 12,30, la Catedrala Ortodoxă Arad. Familia îndurerată. (5491)

Azi, 9 martie se împlinește 1 an, de la trecerea în neființă a celui ce a fost soț, tată, socru, bunic, străbunic,
BRĂDEAN TRAIAN.
Slujba de pomenire va avea loc la Cimititul Eternitatea, în ziua de 10 martie la ora 12, Familia. (5521)

Cu nemărginită tristețe, anunțăm împlinirea a patru ani de când,

prof. geograf VIOREL ALBU,
a plecat dintre noi, într-o mare călătorie. Comemorarea va avea loc, sâmbătă, ora 12,30, la cimitir. Familia îndoliată. (5547)

A trecut 1 an de durere, lacrimi și suferință, de când o boală nemiloasă a luat-o din mijlocul nostru pe cea mai bună și iubită mamă,
LUNG ELENA.
Parastasul va avea loc, duminică 11.03.2001, ora 11,30, la Biserica Ortodoxă din Gai. Vei rămâne veșnic în amintirea noastră! Copiii Claudia și Ovidiu. (5582)

Grea e despărțirea, tristă-i amintirea, când la voi noi ne gândim, lacrimi curg într-una, una câte una și nu le putem opri. În amintirea părinților și bunicilor,
LENUȚA MĂRUNȚEL
care a plecat dintre noi în urmă cu 2 ani și,
CORNEL MĂRUNȚEL,
care a plecat dintre noi în urmă cu 25 ani. Nu vă vom uita niciodată. Familia. (5550)

O rugăciune, o lacrimă și o imensă durere la împlinirea a 4 ani de când a plecat pe drumul fără de întoarcere, cel care a fost,
NESCOVICI IOAN,
Te vom plânge mereu! Soția și familia. (5561)

Pios omagiu adus la 6 săptămâni de la trecerea în neființă a celui mai iubit soț, tată, bunic
RENER GHEORGHE.
Dumnezeu să-l odihnească! Parastasul duminică, 11.03.2001, la Catedrala Ortodoxă din Piața Mare, ora 12. Vei rămâne veșnic în amintirea noastră. Soția, copiii, nurorile și nepoții. (5612)

Mâine, 10 martie, se împlinesc 7 ani de când ne-a părăsit cea mai bună soție, mamă și soră,
KOVÁCS IULIANA.
Dumnezeu s-o odihnească în pace! Soțul Jancsi, fiul János, nora Otilia, fratele Ócsi cu familia. Slujba de comemorare pentru sufletul ei, 10 martie, ora 7,30, la Catedrala Romano-Catolică. (5621)

Măicuța mea, azi e ziua ta „Nici lacrimi, nici durere/ Nimic nu e de-ajuns/ Să schimbe-n mângâiere/ Al morții tale trist apus" Odihnește-te în pace, scumpa mea mamă,
FRĂȚILĂ CATIȚA,
din partea fiicei ANI cu soțul PETRICĂ și nepoții tăi dragi, CRISTIAN și MARIUS-COSTEL. Te vom plânge toată viața. (5626)

Cu adâncă tristețe anunțăm că sâmbătă, 10.03.2001, se împlinesc 5 ani de când a plecat dintre noi pentru totdeauna cel care a fost unchiul nostru,
MĂCEAN TEODOR (CIOACA).
Dumnezeu să-l odihnească în pace! Radu cu familia. (5610)

Se împlinesc 6 săptămâni de lacrimi, durere și dor neîncetat de când moartea nemiloasă a răpit-o dintre noi, după o lungă și grea suferință, pe cea mai bună soție, mamă, bunică și soacră,
STĂNESCU ANA-ANGELA (NUȚI).
Parastasul va avea loc, sâmbătă, 10.03.2001, ora 12, la Catedrala Podgoria. Cât ai trăit te-am iubit! Cât vom trăi te vom plânge! Soțul Sandu, copiii: Daniel, Sănducu și Daniela; nurorile Icuka și Adelina, ginerele Laci, nepoții Daniel, Sabrina și Caitlyn. (5671)

● PRODUCE ȘI MONTEAZĂ UȘI ȘI FERESTRE DIN PVC ARMAT CU PROFILE TROCAL GERMANIA
● PRODUCE ȘI VINDE GEAM TERMOPAN
LUCRU NEMȚESC

SATLINE

SALON DE EXPOZIȚIE:
ARAD, PIAȚA MIHAI VITEAZUL
BL. M 7, PARTER
TEL./FAX. 057/25 14 61; 094 50 72 11

S.C. COTTA INTERNATIONAL S.R.L.
Firmă mixtă româno-elvețiană
specializată în producție de mobilă tapițată

ANGAJEAZĂ CU CALIFICARE
- CROITORI ÎN PIELE
- CUSĂTOARE
- TAPIȚERI

FIRMA OFERĂ condiții de muncă deosebite și un salariu atractiv.
INFORMAȚII LA TELEFON:
093-695483, 278600; 278601 între orele 9,00-12,00
sau la sediul firmei din Arad, Str. Bicaz, nr. 1-5
(lângă Fabrica îmbuteliere Pepsi-Cola Aradul Nou).
(1834429)

Societatea Comercială
BRAU UNION ROMÂNIA S.A.
Sucursala Banat Crișana
Angajează SUDOR
specializat în sudură în mediu de argon
cu cunoștințe de instalații sanitare și industriale.
Înscrierile se vor face la secretariatul unității din Calea Aurel Vlaicu nr. 270 până în data de 13 martie 2001.
Candidații sunt rugați să prezinte C. V. și scrisoare de recomandare de la ultimul loc de muncă.
(1834528)

Folie pentru solarii

Durată de folosire 3-5 ani
Multistrat - rezistență mare
Grad mare de transparență!
Preț de importator
Gamă diversă de fungicide, insecticide, erbicide
Îngrășăminte foliare, stimulatori, aparate de stropit
Str. Petru Rareș nr. 81
Tel./Fax 270.145
Grădiște - lângă ELECTRICA
ECOCHEM prietenul fermierilor

eta - 2u computer
OFERTĂ SPECIALĂ
- Calculatoare
- Imprimante
- Retele
- Soft
- Service

CARCASĂ ATX 230W
PLACA DE BAZĂ Acorp ALi Bus 100 At/ATX
AMD K6-2 500MHz + cooler
HDD 10.2GB UDMA
Placa Video S3 Trio 4 MB
FDD 3,5"/1.44MB
SDRAM 32MB PC100
MONITOR 15"
TASTATURA
MOUSE + PAD
ARAD, CLOSCA 2
Tel./Fax.: 251838
INTRARE DE PE B-DUL REVOLUȚIEI
399 USD + TVA

Rosendaal THERMOBANC TRANS S.R.L.
Societate româno-germană
Telefon 095-659.340
EXECUTĂ LUCRĂRI DE
- izolații termice industriale
- izolații termice în chimie industrială
- izolații termice construcții clădiri
- izolații termice la cald, la rece
- izolații termice fonice, acustice
- izolații de asigurare contra incendiilor
- închideri hale industriale, perimetrale
- izolații termice cu spumă poliuretanică
- camere frigorifice
- izolații cisterne și izoterme auto

ANGAJEAZĂ personal
- tinichigerie industrială
- desenator tinichigerie industrială
(5914445)

foto studio enigma
Cea mai bună alegere!
Dacă filmul dumneavoastră procesat la noi în întregime conține 24 fotografii primiți pe loc gratuit
1 film color cu 36 exp. + 1 album
Bulevardul Revoluției 80 Tel. 057 251459 ZILNIC 8 - 20
Calea A. Vlaicu Bl. I-3 Tel. 057 272655 zilnic 9 - 17
Str. C. Coposu (Lacului 6) Tel. 057 231621 zilnic 9 - 17

TMS-RO
Reprezentanta slovaca specializata în comercializare de tehnica si echipamente de incalzire centrala ofera:
✱ CENTRALE TERMICE PE GAZ
✱ CALORIFERE KORAD
ANGAJAM REPREZENTANT COMERCIAL
Cerinte: limba straina maghiara-engleza
Carnet auto B
(5914919)
Calea 6 Vanatori, nr.1, tel/fax: 270.255; 094-557.930; 094-557.936

Important pentru agricultori
SC SERVAGROMEC SA ARAD
VINDE TRACTOARE și UTILAJE AGRICOLE NOI, în condiții foarte avantajoase cu plată:
- 15% din valoare achitată din fonduri proprii
- 85% plată din credite cu dobândă subvenționată
(statul subvenționează 70% din valoarea dobânzii)
- plata creditului în rate pe 6 ani.

Vinde din stoc BRĂZDARE DIN PLUG
INFORMAȚII: ARAD str. Kogălniceanu 22, tel. 280.712, 281.048, 095.650.313.
(5914769)

S.C. ASIRAG S.A.
Sucursala ARAD
Str. Ion Antonescu nr. 47, bloc L 4, ap. 2, tel/fax: 057/270484,
E-mail: asirag.arad@inext.ro, Cod fiscal 11537434; Nr. Reg. Com: J02/88/1999
Vă oferă prin campania „ASIGURAREA MĂRȚIȘOR"
în perioada 01.03.2001-01.05.2001
REDUCERI
la asigurările facultative încheiate la sediul societății după cum urmează:
- ◆ Asigurarea auto CASCO – 10% reducere pentru plata integrală + 15% reducere suplimentară
- ◆ Asigurarea de construcții – 10% reducere pentru plata integrală + 10% reducere suplimentară
- ◆ Asigurarea bunurilor gospodărești – 10% reducere pentru plata integrală + 15% reducere suplimentară.

O ȘANSĂ ÎN PLUS, O GRIJĂ ÎN MINUS!
(1834531)

ÎNATENȚIA
SOCIETĂȚILOR COMERCIALE!
Începând cu data de 06.03.2001
SE VOR DISTRIBUI FORMULARELE DE BILANȚURI CONTABILE PE ANUL 2000, împreună cu Normele Metodologice
nr. 460050/29.01.2001 privind întocmirea acestora.
Distribuirea se va face pe baza codului fiscal în xerocopie, între orele 9.15, după cum urmează:
a). Pentru agenții economici cu sediul în Municipiul Arad:
- pe Str. Stejarului, nr. 6
b). Pentru agenți economici cu sediul în orașele: Pâncota, Nădlac, Lipova, Ineu, Curtici, Chișineu-Criș și Sebiș.
- la Circumscripțiile fiscale orășenești
c). Pentru agenții economici cu sediul în mediul rural (comune și sate)
- la Percepțiile fiscale de care aparțin
Prețul unui set este de 70.000 lei.
AGENȚII ECONOMICi care conduc contabilitatea cu ajutorul tehnicii de calcul pot procura discheta conținând normele metodologice și programul de verificare împreună cu documentația de utilizare aferentă de la serviciul informatică al D.G.F.P. Arad, camera 35 și Administrația Financiară a Municipiului Arad, camera 21.
SOCIETĂȚILE COMERCIALE care nu au desfășurat nici un fel de activitate de la înființare și până la 31.12.2000, vor depune o declarație pe propria răspundere la Registratura organului fiscal de care aparțin.
Termenul limită de depunere a bilanțului contabil și a declarației este de 15 aprilie 2001.
Nerespectarea acestui termen constituie contravenție și se sancționează conform prevederilor art. 39 din Legea 82/1991 republicată.
(1834530)

RECITAL EXTRAORDINAR
ADRIAN COPILUL MINUNE
VALI VIJELIE
COSTI

Sala Polivalenta
Sâmbătă 10 martie ora 20.00
Prezintă: Cătălin & EXTASY BOYS
Accesul interzis minorilor.
Biletele s-au pus în vânzare la Sala Polivalentă, magazinul Siesta, Discoteca Viva, Bar Lotus si Club Macao.

BANCA "TRANSILVANIA" S.A.
SUCURSALA ARAD,
Str. Unirii nr. 5-7,
Tel. 057/283.122
Doriți să păstrați salariații buni?
Soluția:
CREDITUL PE SALAR

ADEVĂRUL
COTIDIAN INDEPENDENT ARAD
Anul XIII, nr. 3251
Sâmbătă, 10 martie 2001 ● 16 pagini ● 3500 lei ● e-mail: adevarul@arad.ro; adv.pub@arad.ro
BRAT Publicație auditată în semestrul II 1999
Tiraj mediu zilnic vândut: 34.958

WEST BANK S.A.
ARAD, B-dul Revoluției nr. 88
Tel: 284.888, Fax: 285.202
Oferă clienților posibilitatea consultării automate a soldului contului curent în lei și valută (inclusiv extrase de cont informative) apelând telefonul 285.400.

DINCOLO DE BUNELE INTENȚII...

Entuziasmul către modernizare al partidului aflat la guvernare în România se confruntă cu opoziția populației sărăcite. Mike Lloyd, care activează în domeniul imobiliar, a elaborat un plan de construcție a unui oraș model, cu costuri de 750 milioane de dolari, pe care intenționează să-l construiască la periferia Bucureștiului în următorii zece ani. Orașul va conține case și apartamente, un parc industrial, un centru comercial, un cinematograf, o biserică, parcuri și un campus universitar. România nu duce lipsă de planuri ambițioase de afaceri. Problema rezidă în conjunctura economică dificilă în care trebuie realizate acestea. "O mare parte din viitorul acestui program depinde de evoluția economiei românești", a subliniat Lloyd, care lucrează pentru Alltrom, grup de distribuție informatică.

Multe depind și de guvernul de centru-stânga al premierului Adrian Năstase. Deși Năstase și colegii săi i-au impresionat pe observatorii internaționali, inclusiv pe cei din cadrul Uniunii Europene, prin abordarea lor eficientă, ei vor fi judecați mai degrabă după acțiuni, decât după declarațiile lor. PDSR-ul este divizat de tensiunile existente între "vechea gardă" conservatoare, în frunte cu președintele Ion Iliescu, și membrii mai pragmatici, cum ar fi Adrian Năstase. Dorința lor de a moderniza România și eforturile de aderare la UE întâmpină opoziția birocraților și suspiciunea populației sărăcite. Perspectiva imediată este favorabilă. După trei ani de declin, Produsul Intern Brut a crescut anul trecut cu 2%, iar Guvernul prevede o creștere de 4% în anul 2001.

Expansiunea este alimentată de creșterea exporturilor, care s-au mărit cu aproape 25% anul trecut și sunt așteptate să crească cu încă 8-10% în acest an.

(Continuare în pagina 4)

Tragedie la Mândruloc

O FEMEIE A MURIT INTOXICATĂ CU MONOXID DE CARBON

● Soțul ei se află în comă, la spital

Joi după-amiază, după ce s-au întors de la serviciu, Maria și Ioan Negrea din Mândruloc s-au întins pe pat, să se odihnească. În sobă ardea gazul. După aproximativ patru ore, fiul lor a venit acasă. El a descoperit tragedia: mama lui, în vârstă de 48 de ani, era moartă, iar tatăl se afla în comă. Cauza: intoxicație cu monoxid de carbon. Starea lui Ioan Negrea s-a îmbunătățit ușor în cursul zilei de ieri, dar el este ținut, în continuare, sub observație.

Specialiștii apreciază că accidentul se datorează fie coșului înfundat, fie fisurilor în sobă. Este primul incident de acest fel petrecut în județ, de la începutul anului.

D. D.

Deoarece câștigă pentru participarea la o ședință de consiliu până la 3,6 milioane de lei pe lună

GUVERNUL INTENȚIONEAZĂ SĂ REDUCĂ CU PÂNĂ LA 40% INDEMNIZAȚIILE CONSILIERILOR LOCALI ȘI JUDEȚENI

Pag. 4

EMIL PUTIN a demisionat din ApR

Un savant american se gândește să mute Terra de pe orbita sa

Pag. 11

„Casa din Păuliș" - un muzeu al începutului mișcării penticostale din România

Pag. 6

ABONEAZĂ-TE LA ADEVĂRUL

■ Pentru luna aprilie, prețul abonamentului este de numai 40.000 lei ■ Se pot face abonamente și pe trei luni, șase luni și un an, abonații nefiind afectați de majorările de preț ulterioare.

PENTRU ABONAȚI, ZIARUL COSTĂ DOAR 1600 LEI

ALGLASS
MOBILIER DIN P.A.L. LA COMANDA
● BUCATARII ● DORMITOARE ● CAMERE DE ZI
NOU
VANZARI IN RATE
Calea Timișorii nr. 53; Tel./Fax: 278820
Piața Spitalului Bl. 1D; Tel/Fax: 253868

CALENDAR

▼ Astăzi, Soarele răsare la ora 6 și 37 de minute și apune la ora 18 și 15 minute.

▼ Au trecut 67 de zile din acest an. Au mai rămas 298 zile până în 2002.

▼ **Praznicul zilei: Biserica ortodoxă:** Sf. Mc. Condrat; Sf. Mc. Ciprian și Dionisie; **Biserica romano-catolică:** Sf. Condrat; **Biserica greco-catoliçă:** Sf. Mc. Condrat, Ciprian și Dionisie.

A venit BARZA!

La Arad: Gal Efraim, Rădulescu Camelia, Ullman Evelyn, Hallai Edina Kristina, Luca Sebastian Gabriel, Muntean Dalina Mihaela, Covaci Marta, Muntean Daniela Emanuela, Bart Ana-Maria, Goronea Alexandra Geanina.

La Ineu: Goldiș Vasile.

AU PLECAT DINTRE NOI!

Farago Ioan (1955), Stan Ioan (1920), Kovacs Maria Magdalena (1915), Nedelcu Vasile Zamfir (1918).

METEO

Vremea va fi caldă pentru această dată. Cerul va fi parțial noros și izolat va ploua slab. Vântul va sufla slab până la moderat din sud.

Temperaturi maxime: 14 la 17°C; **Temperaturi minime:** 4 la 7°C.

Meteorolog de serviciu,
PETRU DĂNUȚ

HOROSCOP

Sâmbătă, 10 martie

Berbec (21.03.-20.04). Nu este o zi bună pentru activitățile pe care vi le-ați propus.

Taur (21.04.-20. 05). O rudă apropiată vă va face o surpriză foarte plăcută.

Gemenii (21.05.-20. 06). Savurați timpul petrecut împreună cu prietenii.

Rac (21.06.-22. 07). Irascibilitatea de care dați dovadă v-ar putea face să vă certați cu persoana iubită.

Leu (23.07.-22. 08). Cineva vă așteaptă cu nerăbdare acasă și bănuiți cine.

Fecioara (23.08. - 22.09). Părinții vor avea unele probleme și ajutorul dvs. va fi binevenit.

Balanța (23.09.-22.10). Aveți de luat hotărâri importante în privința locuinței.

Scorpionul (23.10.-21.11). Vă pregătiți de o călătorie, dar, înainte de toate, trebuie să vă luați toate măsurile de precauție.

Săgetător (22.11. - 21.12). Veți fi victima unei neînțelegeri la locul de muncă.

Capricorn (22.12.-19.01). Fiți expliciți în tot ceea ce veți spune astăzi, altfel afirmațiile dvs. vor fi intrepretate.

Vărsător (20.01.-19.02). Nu prea vă înțelegeți cu partenerul iar dvs. vă vine tot mai greu să vă exprimați sentimentele.

Peștii (20.02.-21.03). Vă simțiți obosiți, atât psihic cât și fizic. Aveți nevoie de odihnă.

MOCHETA

Arad, Piața Gării
Telefon 235221
Vinde și montează mochetă la prețuri cu o reducere de 10-20%

UTILITARE

PIEȚE, TÂRGURI

Astăzi este zi de piață la Chișineu Criș, Lipova, Pâncota, Felnac, Grăniceri, Hălmagiu, Moneasa, Pecica, Vărșand, Socodor, Șeitin, Vladimirescu, Zimandu Nou, Covăsânț. Târguri **săptămânale** se desfășoară astăzi la Lipova, Pâncota, Hălmagiu, Moneasa.

FARMACII DE SERVICIU

● Farmaciile Nr. 72 B-dul Revoluției nr. 80, **Sinapis** - Bd. Revoluției, nr. 88 lângă Noul Stil, telefon 282369, **„Noua Farmacie"**, str. Andrei Șaguna, nr. 15, telefon 948 sunt de serviciu cu program non-stop.

URGENȚE STOMATOLOGICE ...

... asigură Cabinetul din str. Crișan (în spate la Gionelli), program non-stop. Telefon: 253794.

● În zilele de sâmbătă și duminică, urgențe stomatologice asigură și cabinetul din B-dul Revoluției nr. 62, ap. 17, între orele 9,00-19,00. Telefon: 256665.

ADMINISTRAȚIA FINANCIARĂ

Administrația Financiară a municipiului Arad: Asistență contribuabili (impozitul pe venitul global) - telefon 280633, 280733, int. 198.

ÎNREGISTRĂRI ÎN CAZ DE DECES

Biroul de Stare Civilă - decese–face înregistrări după următorul program: sâmbătă și duminică, între orele 9,00-11,00 și luni 8,00-14,30. Tel. 281850.

TELEFON DE URGENȚĂ LA POLIȚIE: 955

ACTUALITATEA CULTURALĂ

CINEMATOGRAFE

Dacia: Grinci a furat Crăciunul (SUA) 9; 11; 13; 15; 17; 19; 21

Mureșul: Plunkett și MacLeane (SUA) 10; 12; 14; 16; 18

Arta: Legea tăcerii (SUA) 15; 17; 19

Sala Mică: Legenda călărețului fără cap (SUA) 15,30; 18

Progresul: Carter zis „Uraganul" (SUA) 15
Un gigolo de doi bani (SUA) 17

TEATRU

Teatrul de Stat Arad prezintă duminică, 11 martie, ora 18,00, spectacolul cu piesa **„Omul care a văzut moartea"** de Victor Eftimiu, regia artistică: Radu Cazan.

CINEMATECĂ

Astăzi, de la orele 19,00, la Cinemateca M. Popovici, va rula filmul „A fost odată în America", în regia lui Sergio Leone. În rolul principal: Robert de Niro.

VERNISAJ

Luni, 12 martie, orele 17, la sala „Forum", str. Vasile Alecsandri nr. 1, va avea loc vernisajul expoziției de pictură **„Salonul de primăvară 2001"**, în organizarea Cenaclului „Ion Andreescu" din Arad.

Prezintă criticul de artă Dan Lăzărescu.

PREȚUL AURULUI

Banca Națională: Pentru gramul de aur de 24 K, prețul cu ridicata - **230.331 lei**; prețul de achiziție **207.297 lei**. Prețuri valabile ieri.

Piața neagră - Aur 14 K: cumpărare - 110.000 lei/g, vânzare - 125.000 lei/g. **Aur 18 K**: cumpărare - 130.000 lei/g, vânzare - 160.000 lei/g.

„COROLELE LUMINII" - O EXPOZIȚIE ÎNDRĂGITĂ DE ARĂDENI

În perioada 1-10 martie a. c., Sala Forum a găzduit expoziția de plante, flori presate și pictură „Corolele luminii", realizatori fiind scriitoarea, publicista și omul de cultură Lucilia Dinescu și fiii săi: Laurențiu Sorin Ban, pictură și Felix Virgiliu Ban, Șc. generală nr. 4.

Am întâlnit 119 exponate într-o nouă abordare artistică, în care floarea cu migală și sensibilitate este adusă în sufletele privitorilor.

Expoziția s-a constituit într-un frumos mărțișor adus arădenilor, deschizând amplele manifestări din „Luna Basarabiei" la Arad.

Foto: ONORIU FELEA

„ADEVĂRUL" VĂ ASCULTĂ

La telefonul dimineții, 280944, între orele 9,00-12,00

☎ **Cont pentru sinistrați.** Dl. Bărbieru Radu sugerează administrației locale să deschidă un cont pentru strângerea de fonduri în folosul sinistraților din nordul țării care au avut de suferit din cauza inundațiilor.

☎ **Sugestie**. O doamnă care a dorit să-și păstreze anonimatul adresează d-lui Ovidiu Marian următoarea rugăminte: „Aș dori să nu începapă adunarea câinilor din zona străndului, ci să aibă în primul rând în vedere zonele din jurul școlilor și grădinițelor."

☎ **Gunoaie.** Câțiva locuitori de pe strada Ceaikovski reclamă faptul că angajații Salubrității care se ocupă cu măturatul străzilor depozitează gunoaiele chiar în colțul uliței lor, lângă case. Ce-i drept, o dată pe săptămână vine o mașină să le ridice, dar până atunci gunoaiele se mai împrăștie și, nu în ultimul rând, oferă o priveliște de ... periferie, în plin centru al orașului.

☎ **Veterani.** Dl. Radu Ponta (telefon 230281) informează că pe strada T. Vladimirescu nr. 6 a fost găsită legitimația unui veteran de război, pe numele Răileanu V. Gheorghe.

Redactor de serviciu,
S. AMBRUȘ

AZI, „ZIUA PORȚILOR DESCHISE" LA UNIVERSITATEA DE VEST „VASILE GOLDIȘ"

Astăzi, la ora 10,00, Universitatea de Vest „Vasile Goldiș" își prezintă oferta academică pentru anul universitar 2001-2002, în cadrul manifestării numite „Ziua porților deschise". Întâlnirea părinților, a viitorilor studenți cu conducerea Universității se desfășoară în Aula „Ștefan Cicio Pop", cei interesați având posibilitatea de a vizita întreaga bază didactico-materială.

L.A.-LA PECICA

Astăzi, începând de la orele 21,00, formația L.A. va concerta la Căminul Cultural din Pecica. Consilierul Costel Igaș preciza că primarul localității, Iustin Cionca, intenționează ca periodic să contacteze trupe și formații muzicale cunoscute care să cânte pentru localnicii din Pecica. Biletul de intrare poate fi cumpărat la prețul de 50.000 lei. După concert, distracția continuă în ritmuri de dans, la discotecă, cu DJ Claudiu.

ANUNȚ

Comitetul Asociației Diabeticilor Arad invită pe toți membrii asociației, cu cotizația la zi, să treacă pe la sediul asociației, pentru a-și prelua ajutoarele materiale aferente trimestrului I- 2001.

ADEVĂRUL
COTIDIAN INDEPENDENT ARAD

Editor: S.C. ADEVĂRUL S.R.L. Arad

COD FISCAL R 1681938 ● COD SICOMEX 19.604 ● CERTIFICAT J 02/1886/31X1991 ● COD SIRUES 020956601 ● ISSN 1220-7489

Redacția și administrația: 2900 Arad, Bd. Revoluției nr. 81. Telefoane: SECRETARIAT - 281802, fax 280655, 280625; ADMINISTRAȚIE - CONTABILITATE - 281797; MICA PUBLICITATE - 210775; MAREA PUBLICITATE - 280904; CLUBUL PRESEI - 280989.

Consiliul de administrație: președinte - DOREL ZĂVOIANU, telefon 281802, 280625; vicepreședinte - MIRCEA DORGOȘAN, telefon 210776; membri: DOREL BARBU, telefon 281797; NICU COJOCARU, telefon 280904; MIRCEA CONTRAȘ, telefon 280854.

Colegiul de redacție: MIRCEA CONTRAȘ (redactor-șef); MARCEL CANCIU (șef secție foto), telefon 281701; ALEXANDRU CHEBELEU (șef secție sport), telefon 281701; NICU COJOCARU (șef secție publicitate) telefon/fax: 280904; GABRIELA GROZA (secretar general de redacție), telefon 280854; VASILE FILIP (șef secție cultură-învățământ-tineret), telefon 281855; 280003; IOAN IERCAN (șef secție politică), telefon 280943; DORU SAVA (șef secție social-economic), telefon 281738; ȘTEFAN TABUIA (șef secție actualități), telefon 281855; 280003; DOREL ZĂVOIANU (președinte al Consiliului de administrație), telefon 281802, 280625.

Tiparul executat la S.C. MEDIAGRAF S.A. ARAD, str. Feleacului F.N., telefon 250902, fax 250920

„Adevărul" poate fi citit și pe Internet la adresa http://adevarul.arad.ro

EST TRANS CONSTRUCT

MĂSURA ECONOMIEI TALE
VINDE DIN STOC ȘI PREIA COMENZI:
■ ȚIGLE IMPORT UNGARIA
cal. I, Tip JAMINA
Preț–12.500 lei inclusiv TVA
Arad, Calea Radnei, Nr. 262
Telefon: 094604031.
(1834552)

Echipa de serviciu
MIRCEA CONTRAȘ – *secretar de redacție.*
Adela Homorâceanu, Ioan Leac, Dina Rujan, Ramona Vidulescu – *tehnoredactare computerizată.*
Lucian Baltă, Doina Jurcă, Aurica Telcian, Dacian Toduța – *corectură.*

CURSUL VALUTAR*

VALORI ÎNREGISTRATE IERI, 9 MARTIE 2001

Denumirea valutei	BNR	BCR		BRD		Banca Transilvania		Banca Agricolă		Bursa neagră	
		C	V	C	V	C	V	C	V	C	V
Dolar	27177	27100	27300	26950	27300	27100	27220	26900	27300	27000	27300
Marca germană	12997	12665	13149	12735	12950	12650	12990	12680	12990	12700	13000

În curând
PUNCT VAMAL PERMANENT PE AEROPORTUL DIN ARAD

La Aeroportul din Arad se pregătește înființarea unui punct vamal permanent. Inițiatorul proiectului este dl. Lucian Atanasiu, director tehnic al aeroportului. Dumnealui a întocmit proiectul de hotărâre a guvernului și nota de fundamentare.

Până în prezent s-a primit avizul Ministerului Finanțelor. Urmează ca în aceste zile să-și dea acordul Ministerul Administrațiilor Publice și Ministerul Transporturilor. „Sperăm ca în ședința de Guvern de săptămâna viitoare să fie discutată și această problemă", a precizat dl. Șerban Popescu, purtătorul de cuvânt al Prefecturii.

Dl. Atanasiu ne-a declarat: „Primele discuții cu privire la acest proiect au fost purtate în vara anului trecut. De atunci și până în iarnă totul a rămas la stadiul de... vorbe. La începutul lunii februarie s-a înaintat către Guvern nota de fundamentare și proiectul de hotărâre. Prin sprijinul domnului prefect avem speranțe că foarte curând vom putea demara transporturile. Primul lot de marfă trebuia să ajungă deja de o lună. Dar fără avizele necesare nu putem face nimic."

De avantajele acestui punct vamal se vor bucura mai ales agenții economici care transportă în special încălțăminte și confecții din Italia și Germania. Proiectul odată pus în aplicare va stabiliza cursele spre Arad și va eficientiza activitatea pe aeroportul arădean.

M. MICAN

ACCIDENTAT PE ZEBRĂ

Joi seara, în jurul orei 23,00, Giurgiu Petru, de 32 de ani, din Sântana, se angajase în traversarea unei străzi din municipiu. Civilizat, omul a trecut pe zebră.

Bârsan Constantin, de 33 de ani, din Nadăș, aflat la volanul unui „Mercedes", l-a surprins și l-a accidentat grav.

ZIARUL „ADEVĂRUL"
- achiziționează hârtie maculatură, ziare, cărți, reviste, arhive
- vinde hârtie albă ambalaj la kg.
Zilnic între orele 9 - 12, la sediul redacției din B-dul Revoluției nr. 81, telefon 280904.

Dintr-o joacă
UN NAS SFÂRTECAT

De multe ori, joaca dintre copii se soldează cu accidente, unele destul de grave. N.B., un băiețel de cinci ani, din Ineu, a fost victima îmbrâncelii partenerului de joacă. Joi după-masa, împins de un alt copil de zece ani N.B. a căzut, sfârtecându-și nasul într-o tablă a unei mașini abandonate din curtea Liceului din Ineu. Ieri dimineață, copilul a ajuns la serviciul ORL. Dr. **Voicu Văgălău**, șeful secției ORL, preciza că pușiul are secționată aripa nazală stângă, partea dintre nas și buze, până în profunzimea fosei nazale și o fractură de os nazal. Copilul a fost supus unei intervenții chirurgicale, pentru sutura plăgilor, astfel încât deficitul estetic să fie minim.

Dr. Văgălău aprecia că aceste accidente sunt foarte frecvente în ultimul timp. Dacă intervenția chirurgicală nu se efectuează în maxim 20 de ore de la data producerii accidentului, plaga devine insuturabilă.

T.M.

Cu sprijinul cetățenilor din Peregu Mare
NOUĂ AFGANI - PRINȘI APROAPE DE FÂȘIE

Joi, la orele amiezii, nouă afgani care încercau să treacă ilegal în Ungaria au fost prinși la 350 de metri de fâșie, în zona localității Peregu Mare.

Cei nouă sunt bărbați cu vârste cuprinse între 18 și 48 de ani. Ei au intrat mai de mult în țară cu acte în regulă, fiind cazați în „lagărul" de refugiați de la București. Acolo au primit, masă, pat și documente temporare cu statut de refugiați.

Nemulțumiți de condițiile din lagăr, afganii s-au gândit să ia drumul către Occident.

Drept pentru care zilele trecute au urcat într-un tren până la Arad. Din Gara Mare și până la Peregu Mare au tocmit o mașină. Au ajuns ziua în amiaza mare. Cum rar se întâmplă pe la noi, de această dată localnicii au anunțat un sergent angajat la poliția de frontieră. Acesta, după ce a auzit una ca asta, chit că era liber de la serviciu, a dat de veste polițiștilor din Peregu Mare împreună cu care a plecat pe urmele afganilor.

I-au prins din urmă la 350 de metri de fâșie. Capturarea a decurs fără probleme. Afganii nu aveau călăuză autohtonă, însă mai mult ca sigur că unul dintre ei a cunoscut, cel puțin din auzite, zona respectivă.

După cum ne informa dl. lt. col. Gheorghe Bozga, purtătorul de cuvânt al Inspectoratului județean al poliției de frontieră, transfugii riscă o pedeapsă de unu la trei ani și jumătate de pușcărie, pentru tentativă de trecere ilegală a frontierei.

NICOLAE OPREAN

GARDA FINANCIARĂ, ÎN ACȚIUNE

■ S.C. EDIL CONSTRUCȚII - SANCȚIONATĂ

În urma unui control efectuat de comisarii gărzii financiare la societatea Edil Construcții s-au depistat nereguli la serviciul contabilitate. Astfel evidența operațiilor economice nu era condusă cronologic și nu se întocmeau note de recepție pentru marfă. Amenda aplicată a fost de 50 milioane lei.

■ ȚIGĂRI FĂRĂ DOCUMENTE

S.C. INTIM SRL Arad a fost sancționată cu o amendă în valoare de 20 milioane lei pentru o serie de nereguli: lipsa dovezii inventarierii faptice a patrimoniului societății, cartușe de țigări eliberate din depozit fără documente justificative, registru jurnal necompletat.

■ CASELE DE MARCAT, ÎN ATENȚIA COMISARILOR

În perioada următoare, Garda financiară Arad va efectua o amplă acțiune în Complexul Jackson și va intensifica seria controalelor pentru depistarea comercianților care nu posedă case de marcat.

SORINA AMBRUȘ

MAȘINI STRICATE, ȘOFERI BĂUȚI

În 24 de ore, Poliția Rutieră a dat peste 200 de amenzi în valoare de 21,3 milioane de lei. Zece certificate de înmatriculare au fost reținute pentru defecțiuni tehnice descoperite la mașini.

De asemenea, au fost ridicate 12 permise de conducere, două dintre ele pentru că șoferii s-au urcat băuți la volan. Aceștia sunt: Bucătaru Laurențiu din Arad, care conducea mașina 31-AR-3927 și Gagu Claudiu din Ineu, găsit la volanul mașinii VT-294073.

Pe lângă aceștia, agenții de circulație l-au prins și pe Ciberian Vasile de 47 de ani din Julița, care conducea un autoturism neînmatriculat și cu numere false.

La Socodor a început
REAMENAJAREA PARCULUI DIN CENTRUL COMUNEI

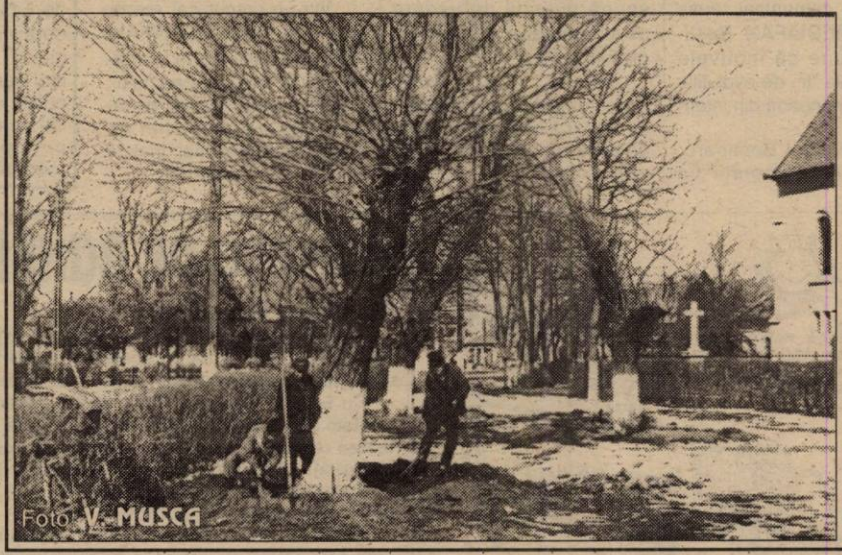

Foto: V. MUSCA

Parcul care împrejmuiește biserica romano-catolică din Socodor este îmbătrânit. Stejarii, castanii și teii sunt trecuți cu mult peste vârsta de exploatare. Primăria din localitate a început deja să-i scoată, urmând ca odată cu venirea primăverii să fie înlocuiți cu puieți de castan, tei și arbori ornamentali. În afară de aceștia din urmă, restul pomilor vor fi achiziționați de la Romsilva. „Odată început procesul de înlocuire avem de gând să amenajăm parcul. Vom face alei și vom pune pe marginea lor bănci", spune Ioan Jura, primarul localității.

A. B.

DOI TRANSFUGI AU DAT NAS ÎN NAS CU PATRULA DE LA FRONTIERĂ

În dimineața zilei de 8 martie, în jurul orei 2,00, patrula poliției de frontieră care-și făcea rondul în sectorul Vărșand a dat peste doi tineri din Caraș-Severin.

Lungu Nicolae și Ciontu Nicolae, ambii de 24 de ani, stăteau ascunși după sălciile de pe malul drept al Crișului-Alb, la circa 100 de metri de fâșie.

La primele cercetări, ei au declarat că intenționau să ajungă în Ungaria ca să muncească. Parchetul de pe lângă Judecătoria Chișineu-Criș a dispus cercetarea cărășenilor în stare de libertate. Pentru tentativă de trecere ilegală a frontierei, cei doi riscă să stea în temniță între unu și trei ani și jumătate.

N.O.

„FLĂMÂND" ȘI CU CHEI POTRIVITE

La începutul lunii în curs Laios Balaș, de 27 de ani din Arad, a dat o raită prin județ. S-a oprit la Almaș. După ce a făcut rost de chei potrivite, acesta a intrat în casa lui A.T. de unde și-a umplut straița cu niscaiva d-ale gurii.

Prins de polițiști, momentan este cercetat în stare de libertate.

La Grăniceri
TINERII AU RĂMAS FĂRĂ DISCOTECĂ

În goana după câștig cu orice preț, unii agenți economici nu țin cont aproape de nimic. Așa este și S.C. OMEX DISCO SRL din Grăniceri a cărei discotecă nu are nici măcar apă rece, iar latrina din curte este nevidanjată și nespălată.

În atare condiții, inspectorii Inspectoratului Sanitar de Stat (ISS) Arad au dispus suspendarea activității prin retragerea avizului sanitar de funcționare.

C.T.

Din păcate
ABANDONUL DE FAMILIE E LA MODĂ

Polițiștii îi cercetează pe Murariu Aleodor de 44 de ani din Arad și pe Novac Gheorghe, de 34 de ani din Pâncota, care nu au achitat pensia alimentară pentru copiii lor așa după cum îi obligase instanța.

Cu aceste două cazuri, numărul celor cercetați pentru săvârșirea infracțiunii de abandon de familie crește la cinci. Viața grea din ziua de azi și imposibilitatea soților, care au primit copiii spre creștere și educare, de a se mai descurca, le face pe femei să treacă peste rușinea care le împiedică de cele mai multe ori să-i atitudine când nu primesc pensie de la soți și să facă plângere împotriva lor.

POȘTA DIN SECUȘIGIU A FOST SPARTĂ

În cursul zilei de marți, Andrei Fech, de 23 de ani de loc din Tăușani, județul Vâlcea, s-a gândit să facă rost de niște bani, doar a auzit el că în Banat se câștigă mai bine.

Fără a sta prea mult pe gânduri a pătruns prin efracție în Poșta din Secușigiu de unde a luat diverse bunuri în valoare de peste 1.239.000 de lei.

N-a apucat să se bucure prea mult de „câștig", pentru că a fost prins și cazat la arest. Cercetarea se desfășoară cu vâlceanul la răcoare. Asta pentru că Parchetul a emis un mandat de arestare preventivă, pe 30 de zile, pentru săvârșirea infracțiunii de furt.

La Gurba, ca de altfel în toate satele - obicei străbun - odată cu primele semne ale primăverii începe văruitul pomilor din fața caselor. Exemplul trebuie urmat și de orășeni, mai ales că primăriile și cetățenii au obligații exprese impuse de Guvernul „Năstase"

Foto - text: **VIOREL MUSCA**

Deoarece câștigă pentru participarea la o ședință de consiliu până la 3,6 milioane de lei pe lună

GUVERNUL INTENȚIONEAZĂ SĂ REDUCĂ CU PÂNĂ LA 40% INDEMNIZAȚIILE CONSILIERILOR LOCALI ȘI JUDEȚENI

Ministrul Administrației Publice, Octav Cozmîncă, a anunțat, vineri, că, în ședința de Guvern de săptămîna viitoare, intenționează să propună reducerea cu pînă la 40% a indemnizațiilor consilierilor locali și județeni, arătînd că unii dintre aceștia cîștigă, pentru participarea la o ședință de consiliu și, eventual, la două ședințe ale unor comisii din cadrul consiliului, sume de pînă la 3,6 milioane de lei pe lună.

Cozmîncă a precizat că există situații în care unii consilieri locali cîștigă mai mult decît un funcționar dintr-o primărie. El a arătat că Guvernul intenționează să limiteze indemnizațiile consilierilor locali la 5% din salariul primarului, pentru participarea la o ședință de consiliu, dar, într-o lună, totalul indemnizației unui consilier nu poate depăși 20% din salariul primarului sau președintelui Consiliului județean.

Premierul Adrian Năstase a declarat, în cadrul unei teleconferințe cu prefecții, că există consilieri locali care au renunțat la slujbe întrucît cîștigă suficient din indemnizația de consilier.

Ministrul Administrației Publice, Octav Cozmîncă, a anunțat că Guvernul va adopta, tot săptămîna viitoare, și hotărîri referitoare la gradarea județelor, municipiilor, orașelor și comunelor precum și pentru normarea personalului din administrația locală. El a arătat că există discrepanțe între numărul personalului angajat în primăriile unor orașe care au, aproximativ, aceleași dimensiuni și a precizat că la Brașov sunt angajați 560 de funcționari iar la Iași, care este cel mai mare municipiu din România, sunt angajate doar 311 persoane.

Octav Cozmîncă a mai spus că Guvernul va discuta o ordonanță de urgență referitoare la vînzarea spațiilor comerciale și a arătat că acest act legislativ trebuie să corespundă legilor privind imobilele naționalizate.

AVOCATUL EMIL PUTIN A DEMISIONAT DIN ApR

După dezastrul de la alegerile generale și după încercarea lui Teodor Meleșcanu de a îndrepta ApR-ul înspre dreapta politică românească, mai mulți social-democrați și-au dat demisia din partid. La Arad - județul de baștină al lui Teodor Meleșcanu - a demisionat, ieri, tocmai fostul deputat al partidului, avocatul Emil Putin. Fără alte comentarii, redăm doar textul demisiei d-lui Emil Putin:

Domnule Președinte Teodor Meleșcanu

Subsemnatul **Putin Emil**, domiciliat în mun. Arad, str. Viorelelor nr. 12.

Vă rog să mă considerați demisionat din calitatea de membru al Alianței pentru România ca și din toate funcțiile ce le-am deținut în acest partid, deoarece convingerile mele social-democrate sunt în contradicție cu orientarea doctrinară și politica viitoare de alianțe spre care se îndreaptă acest partid.

Arad, 9 martie 2001

Cu regret, Av. PUTIN EMIL

Demisiile din ApR se țin lanț

Președintele ApR București, Doru Viorel Ursu, a anunțat, vineri, că și-a dat demisia din partid împreună cu toți membrii Biroului Permanent al Organizației Capitalei, și că va forma, imediat după Congresul fostului său partid, un Comitet pentru susținerea social-democrației, format din foști membri ai ApR, cu care va participa la coagularea forțelor social-democrate în viitorul Partid Social Democrat, rezultat în urma fuziunii PDSR-PSDR.

Ursu a spus că, în acest moment, demisiile din ApR curg lanț, demisionînd, în ultima săptămînă, membrii organizațiilor Maramureș, aleșii locali ApR din Botoșani și Dîmbovița, iar dintre foștii lideri, vicepreședintele Emil Putin și fostul deputat Dumitru Ifrim. Ursu a lansat o serie de acuzații la adresa liderului ApR Teodor Meleșcanu, afirmînd că a confiscat doctrina partidului, împreună cu Viorel Cataramă, că nu și-a dat demisia din funcție după ce a pierdut alegerile, așa cum promisese, și că folosește în scop personal alocația de 200 de milioane de lei pe care partidul o primește lunar, sub formă de subvenție, de la stat.

Ministerul Turismului intenționează să reducă cuantumul taxei de stațiune

Ministerul Turismului a informat consiliile locale despre posibilitatea modificării sistemului de calcul a taxei de stațiune, care în anii anteriori reprezenta pînă la 5% din valoarea pachetului de servicii turistice oferite, informează un comunicat al ministerului.

Conducerea ihstituției consideră că pentru încurajarea turismului trebuie stabilită o sumă care să nu depășească 50.000 lei pentru persoanele care stau mai mult de 48 de ore în stațiunile turistice.

În vederea îmbunătățirii serviciilor turistice, conducerile Ministerului Turismului și Minsterului Lucrărilor Publice, Transporturilor și Locuinței au decis începerea unui proiect care prevede distribuirea biletelor de tren pentru călători și prin agențiile de turism. Proiectul va fi pus în aplicare pînă la începutul sezonului estival 2001.

Încă un apropiat al lui Petre Roman părăsește P.D.-ul

Victor Boștinaru, secretar executiv pe probleme internaționale al PD, a demisionat, vineri, din partid, înscriidu-se în PDSR.

Într-un comunicat remis agenției MEDIAFAX, Boștinaru spune că motivele deciziei sale "țin de evoluțiile din ultima perioadă din interiorul PD.

Plecarea lui Boștinaru, unul dintre apropiații lui Petre Roman, intervine tocmai în momentul în care liderul PD a lansat un apel către demisionarii din partid să se reîntoarcă și să-și spună punctul de vedere asupra situației acestei formațiuni politice.

Liderul PD, Petre Roman, își exprimă regretul că Victor Boștinaru și-a dat demisia din PD și face "un apel stăruitor" la membrii partidului "pentru a strînge rîndurile, a stopa degenerarea în dispute și alunecarea către interese înguste, personale, neprincipiale".

Într-un comunicat remis, vineri, agenției MEDIAFAX, Roman anunță că, în conformitate cu Statutul partidului, va convoca o ședință extraordinară a Consiliului de Coordonare Național, înainte de sfîrșitul lunii martie.

SEPARARE

Ministrul Administrației Publice, Octav Cozmîncă, a afirmat, vineri, în cadrul unei conferințe de presă, că patrimoniul public trebuie separat de cel privat pentru ca, în patrimoniul public, să nu se mai afle "toate fleacurile", precum gardul unei școli sau o baracă metalică.

Cozmîncă a spus că la Ministerul de Finanțe există 11.000 de pagini conținînd anexele la hotărîri de guvern privind patrimoniul public. El a mai cerut și delimitarea patrimoniului public central de cel local, apreciind că, de exemplu, sediile școlilor ar trebui să se afle în administrarea autorităților locale.

Legea Lupu va fi amendată

Primul ministru Adrian Năstase a declarat, vineri, în cadrul unei teleconferințe cu prefecții, că există intîrzieri în aplicarea Legii 18/1991 privind fondul funciar și a cerut autorităților locale să accelereze procedurile de punere în posesie a proprietarilor.

Năstase a arătat că, în ceea ce privește punerea în posesie a terenurilor agricole, aceasta s-a realizat în proporție de 80,3%, iar în ceea ce privește terenurile forestiere punerea în posesie s-a efectuat în proporție de 73,8%. El a spus că, pînă în prezent, au fost eliberate doar 74% din titlurile de proprietate pentru terenuri agricole și 54% pentru terenuri forestiere. Primul ministru a spus că Guvernul intenționează să amendeze Legea 1/2000 privind retrocedarea terenurilor agricole și forestiere (Legea Lupu) pentru a "corecta erorile" din această lege.

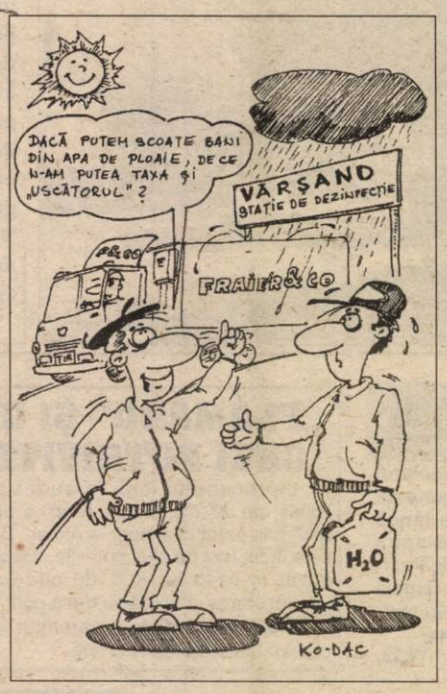

„Mai multă protecție și mai puțină pază"

Premierul Adrian Năstase a sugerat SPP "să se ocupe mai mult de protecție și mai puțin de pază", obiectiv care poate fi asigurat și de Jandarmerie, și a dat asigurări că Guvernul va fi întotdeauna un partener pentru o discuție serioasă, ținîndu-se însă seama de problemele urgente și de prioritățile României. Prezent la Sistemul de protecție trebuie să se bazeze pe reguli clare și definitive, care să evite producerea unor incidente în cazul demnitarilor români și străini, a afirmat, vineri, prim-ministrul Adrian Năstase, participant la prezentarea bilanțului pe anul 2000 al Serviciului de Protecție și Pază.

DINCOLO DE BUNELE INTENȚII...

(Urmare din pagina 1)

Performanțele cele mai bune le au exporturile de textile, produse electronice și din lemn, în special cele fabricate în vestul României, mai aproape de piața italiană și de celelalte state din UE.

Cu toate acestea, acest progres recent este umbrit de întîrzierile repetate în ceea ce privește restructurarea societăților cu pierderi, diminuarea cheltuielilor în sectorul public, limitarea birocrației și combaterea corupției. Majorările excesive ale salariilor din sectorul public alimentează inflația, care a atins anul trecut 41%, situîndu-se la un nivel ușor inferior celei din anul 1999.

Cel mai mare obstacol în calea reformelor de trecere la economia de piață este teama de a trimite în șomaj zeci de mii de persoane, combinată cu rezistența sindicatelor, managerilor din sectorul public și a birocraților, probleme rămase nerezolvate de nici unul dintre guvernele care s-au succedat la putere.

Actualul guvern pare să nu se grăbească să fie primul. Ministrul Finanțelor, Mihai Tănăsescu, spune că va încerca să echilibreze "temerile pieței și obiectivele sociale", lucru care poate fi realizat prin majorarea deficitului fiscal la 4% din PIB, de la 3,5%.

Fondul Monetar Internațional, ale cărui programe de asistență au eșuat în România, consideră că acest nivel este prea ridicat.

Reprezentanții FMI au discutat cu Guvernul, în speranța de a ajunge la un acord referitor la un nou program de sprijin pînă în vara acestui an.

România nu are nevoie de fondurile FMI, însă reputația sa financiară pe plan internațional ar beneficia de pe urma aprobării FMI.

Tănăsescu este decis să calmeze îngrijorările privind deficitul prin promisiunea de a atinge o rată a inflației de 25-27%. El admite că acest obiectiv poate fi îndeplinit prin limitarea majorărilor salariale, reducerea arieratelor între companii și privatizare.

Guvernul a stabilit companiile pe care dorește să le vîndă în acest an, între care se află Banca Agricolă, Sidex și alte peste 60 de companii. Banca Comercială Română se află de asemenea pe listă, urmînd a fi vîndută la sfîrșitul acestui an sau la începutul lui 2002.

Năstase este hotărît să elimine corupția și practicile ilicite din procesul de privatizare, ca reacție la criticile opiniei publice.

Guvernul analizează posibilitatea de a impune condiții dure cumpărătorilor, cum ar fi obligația de a aduce o garanție bancară pentru a acoperi o parte din investițiile pe care intenționează să le realizeze într-o companie privatizată.

Conform unei opinii optimiste, România rămîne pe aceeași pantă economică ca statele central-europene mai avansate; Lloyd crede că "România este acum la fel ca Polonia în 1994". Dar există și păreri mai prudente. Investițiile străine directe se află la un nivel scăzut, sub un miliard de dolari pe an, iar situația nu poate fi modificată doar prin schimbarea guvernului.

"Sperăm ca în primele șase luni să se întîmple ceva. Acest mesaj a fost perceput de Guvern. Dar trebuie să fim realiști", a declarat Robert Rekkers, manager al ABN Amro România.

(Financial Times)

De 8 Martie

BĂRBAȚII S-AU DEZBRĂCAT ÎN FAȚA ZIARISTELOR

De Ziua Femeii, doamnele și domnișoarele din mass-media arădeană au fost sărbătorite la **West Club Macao.** Cavalerul serii a fost însuși organizatorul petrecerii, consilierul local **Alexandru Tiberiu Dekany,** una dintre puținele prezențe masculine din club.

Senzația serii a constituit-o însă un grup de striperi care s-a infiltrat cu nonșalanță printre damele așezate la mese. Uimire, zâmbete, priviri incitante, haine aruncate pe jos, atingeri, mișcări și poziții provocatoare... Un spectacol erotic la care, în funcție de vârstă, stare civilă și dispoziție, femeile s-au dovedit a fi mai mult sau mai puțin participative.

D. DUȚU

SERI CU MUZICĂ BĂNĂȚEANĂ LA CLUBUL PRESEI

În fiecare joi, vineri, sâmbătă și duminică Clubul Presei din Arad (B-dul Revoluției nr. 81) organizează seri cu muzică bănățeană. Cântă DOREL BANCI acompaniat de formația condusă de Cosmin Marta precum și numeroși interpreți de muzică populară bănățeană din județul Timiș.

Meniuri diverse, prețuri atractive.

Informații și rezervări de locuri la telefon 280989, zilnic între orele 9,00 - 21,00.

Politica la țară

Tira Ioan din Gurba, 63 de ani:

„AM FOST PESTE DOUĂZECI DE ANI SECRETAR DE PARTID“

– Câți ani aveți, d-le Tira?

– Am 63 de ani.

– Sunteți pensionar?

– Sunt pensionar, am lucrat la SMA, dar mai lucrez și acuma. Pentru cei care au lucrat la CAP, cu o pensie de 200-300 de mii, ca să lucre acuma 2-3 hectare de pământ, este foarte scump. Plugul este vreo 700.000 hectarul, două discuri, 700.000 e deja 1.400.000. Apoi, semănatul 300.000, două prașile alte 600.000. Apoi, dacă nu ai sămânță de calitate, nu ai făcut nimic. Azotul a ajuns la 260.000 sacul.

– Cine credeți că este de vină că este așa?

– Cine, dară? Eu zic că politica.

– Faceți politică?

– Nu. Am făcut destul. Am fost secretar de partid 20 și ceva de ani, aci, la Gurba.

– Și, ca secretar de partid, nu ați făcut avere?

– Nu. Nu puteai să faci avere, chiar dacă erai secretar de partid. Se trăia de pe o zi pe alta. Am lucrat la brigadă, am fost tractorist. După program, făceam oleacă de ședință.

– Câți membri de partid aveați în organizație?

– Câți să avem? Vreo 60-70, în fiecare localitate. În cele trei organizații ale comunei am avut peste 160 de membri (Șicula, Gurba, Chereluș, n.n.). Am avut două organizații de câmp și una în zootehnie.

– A fost obligatorie înscrierea în partid?

– Nu, nu te obliga nimeni. Ai putut să mergi unde vrei, nu te-a oprit nimeni să mergi la biserică. Acuma merg mai puțini la biserică decât atunci.

– De ce?

– Eu știu? Fiecare are conștiința lui.

– Conștiința nu vă îndeamnă să faceți acum politică?

– Nu, că toate sunt date peste cap. Cum a fost acuma, la Timișoara, cu polițaiul de l-au împușcat. Adică, merge polițaiul cu bâta după unul înarmat cu mitralieră? De ce nu se dă autoritate la Poliție, să-și facă serviciul? Umblă Poliția după bandiți luni de zile, îi prinde și domnii ăștia de la Justiție, îi bagă pe o ușă și le dă drumul pe cealaltă. Asta nu-i corect. Îi prinde pe cei care fură miliarde și îi lasă acasă, că nu suportă regimul de pușcărie și pe cel care fură o găină îl bagă 4-5 ani la pușcărie.

SIMION TODOCA
Foto: VIOREL MUSCA

PSRN LA PRIMA APARIȚIE

Comitetul de Inițiativă din județul Arad de constituire al Partidului Socialist al Renașterii Naționale a organizat ieri prima conferință de presă. Înființarea acestui partid în fruntea căruia se află viceprimarul Capitalei Ioan Radu, va fi coordonată de la București de un Comitet Național format din foști membrii ai PRM **„legați de un ideal care a fost spulberat de conducerea superioară a partidului“**.

Comitetul Județean de Inițiativă este format din Dumitru Gemănaru, Dorel Dobre, Ioan Măscășan, Daniela Nemeti și Eugen Butar - membrii „egali în drepturi și însărcinări“, dar care, pentru operativitate, l-au ales președinte pe Dumitru Gemănaru. Din punct de vedere doctrinar, PSRN are convingeri socialiste democratice și accentuează valorile naționale, fără a fi xenofob sau extremist.

Deși au plecat din PRM, membrii PSRN nu doresc decimarea acestui partid și nu fac apel, în mod expres, la membrii PRM sau ai Partidului Renașterii Naționale. Totuși, PSRN rămâne deschis „pentru toți cei care s-au trezit sau se vor trezi pe parcurs“. Ioan Măscășan a afirmat că, la Pecica, 20 de membri ai PRM și-au exprimat dorința de a se înscrie în PSRN.

Pus să comenteze afirmațiile președintelui PRM Arad, Cret Nicoară, potrivit cărora partidul lui Ioan Radu este „un fâs“ iar cei care au părăsit PRM sunt „resturi“, Eugen Butar a spus: **„A fost o exprimare în spiritul academic al domnului Cret Nicoară. Îi respectăm opinia, dar dorim să demonstrăm contrariul.“** Dumitru Gemănaru consideră că **„le este teamă că oamenii se vor detașa treptat de PRM și se vor apropia de noi“**.

La „prima strigare“, la București s-au prezentat membrii din peste 25 de filiale județene ale PRM, iar noua formațiune politică a fost „ofertată“ de AN, PS, PSM, UCD și Partidul Noua Generație - toate aceste propuneri fiind refuzate. Pentru înregistrarea partidului a demarat deja procesul de strângere a semnăturilor, Aradul având ca sarcini adunarea a cel puțin 300 de semnături.

FLAVIUS GHENDER

GURA TÂRGULUI

● CURĂ DE... ÎNGRĂȘARE

În timp ce majoritatea oamenilor țin cură de slăbire, cei din PSDR Arad s-au pus pe îngrășat. De ce? Deoarece știu că vor fuziona cu PDSR-ul și, de câteva luni de zile, primesc în partid sute sau mii de oameni dornici să ajungă în sfera puterii... Strategia nu este de ici de colea, deoarece în momentul fuziunii, ambele partide vor urca pe cântarul parității. Or, numărul de membri este unul dintre indicatori. Ce-i drept... ultimul.

● CINE VA FI MIELUL?

Deoarece Crăciunul a trecut, pedeseriștii arădeni se gândesc tot mai mult la Marea Sărbătoare Pascală. Din porcul de Ignat n-a mai rămas decât clisa, iar stomacurile celor din partidul de guvernământ - secătuite de abstinența Postului Mare - resimt tot mai mult nevoia de cărnărie. Oare cine va fi mielul?

● NE DAȚI, ORI NU NE DAȚI?

Colindul de Crăciun a rămas încă în actualitate: toți pedeseriștii poftitori de posturi stau cu săptămânile prin holurile Prefecturii, așteptând cu înfrigurare să apuce un moment prielnic în care să șoptească: „Cu mine, cum rămâne?“ Din nefericire pentru ei, posturile sunt drămuite, iar atașamentul interesat cade mult în spatele competenței. Promisiunile de Crăciunul cel cu daruri multe nu mai sunt actuale acum, în primăvară. Cine mai poartă șubă ruptă pe căldurile de astăzi?

● VIORICA DAVID A DEVENIT „ȚEPOASĂ“

D-na ministru de Justiție al Ungariei, David Ibolya (adică, Viorica, pe românește) a devenit o floare cu țepi în momentul în care i s-a comunicat oficial că a făcut o gafă încercând să joace csardás pe capul primarului Dorel Popa, care a primit-o crezând că vrea doar să-l întrebe de sănătate. Foarte ofuscată, madame Viorica a spus răspicat că va răspunde oricărei invitații neoficiale, fără s-o intereseze dacă Poliția știe sau nu știe, ca să îi poată asigura protecția. Probabil că se bazează pe protecția icoanei pe care i-a dăruit-o Nicu Ieran...

● CONTRACANDIDATUL LUI OVIDIU MARIAN VA FI SPRIJINIT DE LA BUCUREȘTI

Cu toate că a afirmat că nu va candida la președinția organizației județene a PNȚCD, se pare că dr. Gheorghe Alexa o va face. Gurile rele spun că domnia-sa va fi sprijinit de către „bucureșteanul“ Radu Ghidău, care tocmai a sosit la Arad. Așadar, Ovidiu Marian va avea de luptat, având în vedere faptul că Ghidău are încă destui susținători.

● PRM-ULUI NU-I MAI PLACE LAMBADA

Unui membru marcant al PRM Ineu i se spune „Lambada“. De ce, nu se știe. Cert este că senatorul Onaca le-a interzis membrilor PRM să mai danseze acest dans. Probabil că d-l senator o fi avut ceva amintiri neplăcute legate de acest dans, în țările africane în care s-a dus după marinari...

DORU SINACI
SIMION TODOCA

APEL PENTRU AJUTOR UMANITAR

Toți oamenii de bine, societăți comerciale care au disponibilități financiare sau materiale și doresc să ajute semenii noștri sinistrați din județul Bistrița-Năsăud, o pot face apelând la telefon 255.218 sau prezentând coletele la Școala de nevăzători, str. Barițiu nr. 16, Arad - administrator d-na Căprar Otilia.

Președinte Org. jud. PSDR Arad
Ec. FLORIN REMEȚAN

COMUNICAT

Membrii PNȚCD din municipiul Arad, sunt invitați în data de 24.03.2001 orele 10, a lua parte la Conferința de alegeri a Comitetului de Conducere care va avea loc în sala „Iuliu Maniu.

În cazul în care nu se va întruni numărul membrilor PNȚCD conform Statutului, conferința se va decala pentru data de 31.03.2001, orele 10.

Conducerea PNȚCD Arad

DREPTUL LA IMAGINE

Stimate d-le Iercan,

Reîntorcându-mă pentru activitatea în teritoriu mi s-a semnalat articolul dvs. din 3 aprilie „Fapte nu vorbe!“, precum și altele, zeflemitoare roind în jurul meu. Toate păcatele sunt puse în cârca mea, proaspătul parlamentar. Primii mei pași sunt răstălmăciți, persiflați. Nu sunt însă zeu ca să pot face ce nu s-a făcut în zece ani, mai cu seamă, cum bine observați, acum, „la spartul târgului“.

De altfel nimic nou sub soare. Nu doar presa noastră de tranziție ci și, cu un secol în urmă, V. Alecsandri constată cu amărăciune: „Acum în loc de arme curate, lucitoare,

Eu văd că se preferă hulirea mânjitoare.

Oricine stă-n arenă, de tină are parte.

Eu, nedeprins cu tine, mă țin de ea departe

S-aștept să văd sub trăsnet hidoasa pocitură.

Care-au sădit în țară invidie și ură.“

Ce rău am făcut oare și pentru cine prezint pericol care m-a transformat în țintă prioritară a presei politice?

În primul rând trebuia să știți, dl. Iercan, că un parlamentar nu este investit cu autoritatea de a lua decizii la nivel local, el putându-se implica în rezolvarea problemelor locale doar prin simbolul funcției și puterea lui de persuasiune.

Ce alt prim pas puteam, așadar, face în dorința, nu de a fi „băgat în seamă“ cum mă bănuiți, ci tocmai de „a face ceva“ pentru Arad - motiv pentru care am și intrat în politică și candidat în alegeri - decât să mă întâlnesc, într-un dialog instructiv, cu personalitățile locale, nu doar culturale, deci cu oamenii care făcuseră ceva pentru Arad și cu care, împreună, să găsim soluții și să realizăm noi proiecte? Pentru că, în politică, dacă vrei într-adevăr să „faci ceva“ pentru binele public și nu în folosul personal, nu-ți formezi gașcă ci cauți să-ți asociezi elementele valoroase, dinamice, ale comunității.

„Cetatea se înalță prin oamenii de valoare și se surpă prin cei corupți.“

Dvs. dl. Iercan, mulțumindu-vă pentru tonul sfătos, binevoitor, în loc să fi salutat și sprijinit, consider eu, acțiunea mea, ați bagatelizat-o.

Nu lipsa de mediatizare m-a supărat, neurmărind privilegii și fudulii, ci impolitețea dată de invitații mei, personalități distinse ale Aradului, ironizați prin metafora cu „Autoschrotul“. Astfel, că deși hotărâsem unanim să ne reîntâlnim lunar pentru a pune bazele unei „societăți civile“, componentă indispensabilă a democrației, aceasta în urma campaniei de presă negative nu mai este posibil. Cum mi-aș permite să-i expun din nou tirului unei prese batjocoritoare?

„Așteptați fapte“, dar organizarea acestei reuniuni, în sine, nu era un prim fapt pozitiv? Și de ce nu s-a publicat dreptul meu de replică la comentariul d-lui Simion Todoca, pentru ca cititorii ziarului dvs. să-și fi putut forma singuri părerea ci, dimpotrivă, s-a repetat atacul prin articolul Dvs.?! Unde este „înverșunarea“ de care mă acuzați?

Sunt absolut de acord cu dvs. că este nevoie de „fapte nu vorbe“ fiind prea mulți oameni de vorbe când țara duce lipsă de oameni de fapte.

Dar, trebuia să aveți realmente în vedere, că sunt abia la începutul mandatului și întotdeauna la început este... cuvântul, sămânța cuvântului adevărului care, ce-i drept, deranjează și mâhnește pe cei certați cu el, pentru că ei știu (ceea ce mă mir că dvs., om al cuvântului încă n-ați descoperit) că vorbele noastre sunt puteri uriașe fie pozitive, fie negative și că numai simplul fapt de a aduce în discuție adevărurile este un prim pas spre acțiune, adevărurile dându-ne puterea să acționăm! Dar pentru că pe dvs., „nu vă interesează teoriile“ (deși „practicile“ fără teorie ne-au adus la sărăcie) mă opresc aici. Nu înainte însă de a-mi lua îngăduința să recomand, încă odată, presei să sprijine și nu să discrediteze persoanele publice, care susțin ideile pentru care afirmă și presa că luptă renunțând la suspiciunea că toți oamenii politici sunt niște impostori josnici - precum și la prezumția că singură presa este mintea luminată și onestă reprezentând opinia publică de la care de fapt n-are nici un mandat de reprezentativitate.

Cu sinceră stimă și considerație pentru ceea ce realmente ați făcut de-a lungul anilor pentru presa arădeană.

Al. dvs.
ȘTEFAN POPA, deputat

P.S. Având convingerea că împărtășiți aceleași principii intelectuale și morale aștept publicarea rândurilor de mai sus, solicitându-o sper ca un drept la replică precum și respectării dreptului meu la imagine, garantate constituțional.

ADRIAN NĂSTASE DESPRE LEGEA PRIVIND PROTECȚIA INFORMAȚIILOR

Primul ministru Adrian Năstase a cerut, vineri, în cadrul unei teleconferințe cu prefecții, ca președintele Ion Iliescu "să analizeze cu atenție" legea privind protecția informațiilor clasificate, recent adoptată de Parlament, iar dacă Președinția consideră necesară o reformulare a acesteia, să o trimită înapoi Legislativului.

Primul ministru a făcut referire la observațiile făcute de consilierul prezidențial Octavian Știreanu, cu privire la legea protecției informațiilor clasificate și a afirmat că acestea sunt "simultane" cu "neclaritățile" create de această lege și sesizate de Guvern. "Nu vrem ca presa să sufere", a mai spus Adrian Năstase, arătînd că este nevoie ca, în perioada ce va urma, să fie susținută elaborarea unei legi a liberului acces la informația de interes public.

Cele două Camere ale Parlamentului au adoptat, miercuri, proiectul legii privind protecția informațiilor clasificate, care prevede că protecția secretelor de stat constituie o obligație legală și o îndatorire civică a tuturor cetățenilor României, prin care se exprimă fidelitatea față de țară.

Proiectul prevede că toți cei care intră în posesia unor informații secrete de stat, "indiferent de împrejurarea în care aceasta a avut loc", sunt obligați să protejeze aceste informații. Proiectul legii privind informațiile clasificate reglementează și protecția informațiilor secrete de serviciu, respectiv acele informații a căror divulgare este de natură să lezeze interesele unei persoane juridice. În proiect se prevede că publicarea informațiilor secrete de stat se pedepsește cu închisoare de la trei la 10 ani. Adoptarea legii este necesară pentru îndeplinirea angajamentelor din planul anual de aderare la NATO. Prevederile legii privind protecția informațiilor au fost însă criticate de presă și chiar de unii parlamentari.

„SUNT O REALIZARE A PRIETENILOR MEI"

mărturisește părintele TEOFIL PÂRÂIANU

Arhimandrit la Mânăstirea Sâmbăta de Sus, părintele Teofil s-a născut în urmă cu 72 de ani într-un sat din apropierea Sibiului. Orb din naștere a urmat o școală specială în Cluj iar mai apoi în Timișoara. La scurt timp, după absolvirea Institutului Teologic din Sibiu, se retrage la mănăstirea Sâmbăta. Este cunoscut și iubit deopotrivă de tineri și vârstnici pentru înțelepciunea și harul vorbelor sale dovedite cu prisosință și la Arad în timpul conferinței „Cercetarea de sine", organizată de Ascor.

– Pentru cititorii noștri v-aș ruga să detaliați conceptul de „cercetare de sine".

– Cercetarea de sine înseamnă luarea de aminte la noi înșine, înseamnă o raportare la ceea ce suntem cu gândul la ceea ce ar trebui să devenim. Se obține prin rugăciune, care este foarte importantă, dar sunt și alte modalități. Citești din Sfânta Scriptură și te raportezi la ceea ce ai citit. De exemplu citești „iubește-l pe aproapele tău ca pe tine însuți" și te întrebi dacă iubești pe aproapele tău ca pe tine însuți.

– Fiind în Postul Paștelui vă rugăm să ne spuneți cât de importantă este respectarea Postului pentru viața de credință?

– În ortodoxie toate lucrurile sunt importante. Biserica ne oferă vremea postului care este vreme de cercetare de noi înșine, vreme de curățire sufletească, de luare aminte la noi, de disciplină trupească și sufletească. În momentul în care neglijezi postul, poți neglija și altceva și în cazul acesta nu ești fiul luminat al Bisericii. Sunt patru posturi principale care merg înaintea anumitor sărbători: Postul Crăciunului, al Paștelui, postul dinainte de Sfinții Apostoli Petru și Pavel și Postul Sfintei Marii. Postul trebuie să fie asociat cu rugăciunea, cu pocăința, cu milostenia, cu angajarea pentru mai mult bine, cu înlăturarea oricărei răutăți.

– Sunteți monah de 48 de ani, care credeți că este impactul monahului în societate?

– Călugărul este viețuitor al mănăstirii, trăiește în mănăstire și acolo poate fi găsit de credincioși. În afară de mănăstire, călugărul poate să meargă, dar numai cu binecuvântarea de la mănăstire. Deci, călugărul nu are un rol pentru societate, decât secundar. Rolul lui principal este propria lui desăvârșire și rugăciunea pentru lume.

– Atunci, credeți că un mirean poate fi de mai mult folos semenilor săi decât un călugăr?

– Nu se poate spune cât ajută unul sau altul. Când m-am făcut călugăr nu m-am făcut ca să ajut pe oamenii din societate ci m-am făcut călugăr ca să fiu călugăr. Chiar când m-am călugărit m-am întrebat cum o să pot să-i ajut pe oameni și un părinte de acolo, Serafim, care îmi era duhovnic mi-a spus: „Nu-ți face probleme cum o să-i ajuți pe oameni pentru că nu tu îi ajuți ci Dumnezeu prin tine. Dacă îți îndeplinești datoria în mănăstire, Dumnezeu va găsi modalitatea de a te implica." Și a găsit Dumnezeu modalitatea. Acum țin atâtea conferințe prin țară, am scris nouă cărți și fiecare în felul ei îi ajută pe oameni, lucruri nesperate când mi-am început viața călugărească.

– Ați insistat de multe ori asupra rolului pe care prietenii l-au avut în viața dumneavoastră. Puteți să motivați?

– Am zis că sunt o realizare a prietenilor mei. De ce? Pentru că eu nu puteam face ceea ce au făcut ei pentru mine. M-au ajutat, mai ales în tinerețe când am făcut școală, mi-au citit, m-au ajutat să-mi îndeplinesc datoriile de școală. În existența mea sunt niște ctitori ai existenței mele intelectuale și spirituale. În felul acesta eu sunt o realizare a prietenilor mei.

Prieteni poți avea cât de mulți, câți îți încap în inimă numai că nu se poate realiza prietenia decât în măsura în care există reciprocitate de iubire și respect.

„Casa din Păuliș" – un muzeu al începutului mișcării penticostale din România

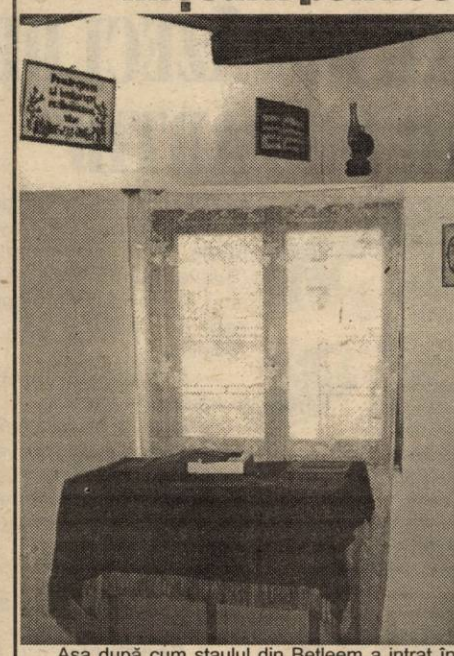

Așa după cum staulul din Betleem a intrat în istoria creștinismului, datorită evenimentului care a schimbat definitiv cursul istoriei - nașterea Mântuitorului Isus Hristos, așa după cum Azusa Street din Los Angeles a intrat în istoria Mișcării penticostale datorită trezirii spirituale și manifestarea lucrării Duhului Sfânt în primii ani ai secolului XX, tot așa, comuna Păuliș din jud. Arad, a intrat în istoria Mișcării penticostale din România, pe drept cuvânt socotită ca leagăn al acestei biserici.

Aici într-o casă modestă, construită la începutul secolului al XX- lea, în jurul anului 1902, vor avea loc începând din anul 1922, evenimente importante menite a confirma faptul că aici s-a semnat certificatul de naștere al Bisericii Penticostale din România.Cu patru ani înainte, la data de 21 septembrie 1918, se constituia familia Gheorghe și Persida Bradin. Tânărul Bradin provenea dintr-o familie săracă din comuna Cuvin. Deși a fost elev eminent al școlii primare, premiat în multe rânduri atât de oficialitățile din comună, cât și de Inspectoratul Școlar Maghiar din acea vreme, nu poate studia mai departe, datorită sărăciei și este nevoit să lucreze de la vârsta de 15 ani, ca agent poștal al primăriei din Cuvin. Tânăra Persida Barbă care se va numi după căsătorie Bradin, provenea, de asemenea dintr-o familie săracă din comuna Păuliș și a rămas orfană de mamă de la vârsta de 14 ani.După căsătoria lor, soții Bradin locuiesc la Păuliș. Ei se confruntă cu o serie de greutăți generate de război, sărăcie și boli. Oamenii simpli, cu frică de Dumnezeu, cred cu tărie că, potrivit Sfintelor Scripturi, Dumnezeu mai face minuni și în zilele noastre. Sunt încurajați și de veștile pe care le primesc de peste ocean, printr-o scrisoare venită din partea unor rude mai îndepărtate din America. După o perioadă de insistențe în rugăciune, sora Persida este vindecată în mod miraculos, ceea ce a constituit pentru ei, un semn de netăgăduit al puterii lui Dumnezeu.În urma acestei minuni, în casa soților Bradin se adună și alți consăteni și astfel se înființă primul grup de credincioși de orientare penticostală.

Astfel, la data de 10 septembrie 1992 se deschide prima Casă de rugăciune penticostală din România, în casa soților Bradin din Păuliș. Tot aici vor urma botezuri cu Duhul Sfânt,vindecări miraculoase, iar în luna octombrie a anului 1924 are loc slujba de oficiere a primului botez în apa râului Mureș. Biserica din Păuliș își desfășoară activitatea în casa soților Bradin până în anul 1949, excepție făcând doar anii din perioada interbelică în care funcționarea bisericilor penticostale a fost interzisă.

Plecând din această casă modestă, prin slujirea și dăruirea unor oameni atât de simpli, Dumnezeu a binecuvântat Mișcarea Penticostală din România, așa încât, după ani grei de lipsuri, suferințe, persecuții, încercări multiple de marginalizare, sau chiar de excludere a penticostalilor din spectrul spiritual al creștinismului de la noi, Uniunea Bisericilor Penticostale din România - în forma de organizare actuală - a ajuns să numere 2357 biserici autorizate, care însumează un număr de peste 400.000 de credincioși.

VOIA - TIPEI MIRCEA

Pagină realizată de: **MONICA ARDELEAN; VASILE FILIP;**
Foto: **ONORIU FELEA; ȘTEFAN MATYAȘ**

Seminar biblic la Biserica Adventistă Micălaca

DREPTUL LA VIAȚĂ

Să nu ucizi este porunca a șasea din Decalog, codul de guvernare și reglementare a relațiilor dintre ființe.

El, Isus Hristos care este „Adevărul și Viața" (Ioan 14.6) a dat și dă viața tuturor creaturilor Sale din întregul Univers „căci El avea viața, mișcarea și ființa spunea Apostolul Pavel în Areopagul din Atena (Faptele Apostolilor 17.28) Nici o creatură de pe planeta aceasta și din întregul Univers nu are viața prin sine însuși, ci toți avem viață derivată din El, împrumutată.

Raportul crimei lui Cain ne demonstrează două lucruri, unul că Dumnezeu este interesat permanent de viața creaturilor Sale indiferent de existență - de ascultare sau de neascultare și doi, că noi suntem răspunzători înaintea lui Dumnezeu de viața semenilor noștri. Istoria biblică ne descoperă tragedia în care ființele umane au început să se afunde imediat după căderea în păcat. „Cain a ieșit în Fața Domnului și a locuit în țara Nod", care tălmăcit din ebraică însemnează fugă (Gen. 4.9-16).

De șase mii de ani, miliarde de ființe umane fug mereu de Creatorul lor care este mai întâi de toate iubire. Această trăsătură de caracter a lui Dumnezeu ne-o dovedește sacrificiul cel mai mare pe care cerul l-a putut face pentru restabilirea legăturii dintre creaturi și creator, când, acum 2000 de ani din iubire pentru neamul omenesc „Dumnezeu a dat pe singurul Lui Fiu, pentru ca oricine crede în El să nu piară ci să aibă viața veșnică." (Ioan: 3-16.).

El a venit aici pe planeta aceasta răzvrătită ca „Păstorul cel bun", care își dă viața pentru oi." El dorește ca oile Sale, noi ființele umane, să avem viață și să avem „din belșug". (Ioan 10.10-11.) El a restabilit astfel dreptul nostru al tuturor la o viață nouă, fără suferință, boală, lacrimi și moarte.

Iubirea Sa ale cărei margini noi nu le cunoaștem și nici nu le putem cuprinde încă ne cheamă. Pe coridoarele timpului încă răsună vocea Lui iubitoare care ne zice: „Veniți la Mine, toți cei trudiți și împovărați și Eu vă voi da odihnă". (Matei 11,28.).

Pentru că avem dreptul la viață într-o lume a războaielor, a conflictelor interetnice, a crimei și violenței sub toate formele ei, Biserica Creștină Adventistă de Ziua de Șaptea, comunitatea Micălaca din str. Voinicilor nr. 29, din Arad vă invită la seminariile „Dreptul la viață", susținute de un tânăr absolvent al Institutului Biblic de grad universitar din București - Cernica. Programul se ține zilnic în perioada 9-18 martie începând cu orele 19,00. De asemenea, în această perioadă - după cum ne spune pastorul Vasile Vărcuș - se va acorda asistență medicală gratuită celor suferinzi.

ASCOR - O ORGANIZAȚIE DESCHISĂ, CARE POATE IEȘI DIN „CARAPACEA" TEOLOGIEI

ASCOR - asociația studenților creștini ortodocși din România - a luat ființă, pe plan național în 1992, la București. În Arad asociația s-a format în 1996 și a fost legalizată un an mai târziu. Organizația națională se află sub jurisdicția Sfântului Sinod, iar filialele sub cea a fiecărei Episcopii.

La ora actuală filiala arădeană numără în jur de 50 de membri și mult mai mulți simpatizanți. Pentru a afla care sunt dezideratele lor, problemele cu care se confruntă, am organizat la redacția ziarului nostru, o masă rotundă, la care au participat: Călin Teuca - președinte ASCOR - student an IV Teologie pastorală, Șumălan Anca - vicepreședinte, studentă an III Teologie - litere, Cristian Băbuțău, student an IV Teologie pastorală și Terchet Narcis, an II Teologie pastorală.

– Aveți studenți de la alte facultăți în ASCOR ? Cum vedeți atragerea altor tineri?

Anca Șumălan: – Nu sunt studenți de la alte facultăți. Aceasta este problema numărul unu a filialei noastre. Deși statutul organizației permite cooptarea în calitate de membrii și a altor studenți, nu doar a celor de la Teologie, nu s-a înscris încă nimeni, din păcate.

Cristian Băbuțău: – Problema nu este într-atât ca ASCOR-ul, ca organizație, să se lupte pentru a atrage noi membri ci, ar trebui să vină și din cealaltă parte a baricadei, dorința de a ne căuta. Ceea ce promovăm noi însă nu se înscrie în orizontul de așteptare al tinerilor de azi.

Călin Teuca: – Suntem deschiși pentru toți cei care vin la noi. Am putea să ne extindem compartimentele (medicină, științe sociale), să ieșim din carapacea teologiei.

– Care sunt relațiile cu profesorii de la facultate, cu episcopia, cu alte organizații similare din alte județe?

Cristian Băbuțău: – Cu profesorii de la Facultate ne înțelegem foarte bine; ne facilitează multe întâlniri cu oameni de prestigiu și în mod special mulțumim Universității „Aurel Vlaicu" pentru amfiteatrul pus la dispoziția noastră în serile de conferințe.

Călin Teuca: – Referitor la legătura noastră cu episcopia, trebuie să precizez de la început că P.S. Timotei Seviciu este președintele de onoare al ASCOR-ului. Ajutorul concret pe care îl primim constă în asigurarea pentru invitați de cazare și masă la mănăstiri sau în incinta episcopiei. Sperăm să continuăm colaborarea și poate să o dezvoltăm și în alte direcții. Tot un apropiat al organizației noastre este și părintele Vasile Pop, care ne-a ajutat în organizarea multor activități.

Masă rotundă

Narcis Terchet: – Referitor la legătura noastră cu alte filiale, cea mai fructuoasă colaborare o avem cu cei din Timișoara și cu cei din Iași, iar aceștia din urmă ne ajută când organizăm pelerinaje la mănăstirile din Moldova (ne asigură cazare, masă).

– Ați editat, din câte știm, o publicație; cum ați gândit-o și care este motivul încetării apariției?

Cristian Băbuțău: – Da, e vorba de publicația „Lumina" care a apărut în cinci numere; conținea traduceri inedite, interviuri, luări de poziție față de problemele actuale. Tirajul era de aproximativ 300 de exemplare.

Călin Teuca: – Din păcate nu o mai putem edita pentru că nu avem banii necesari. Pentru cele cinci numere neam adunat fondurile necesare de la câteva societăți comerciale și de la atelierul de icoane. De-o vreme, agenții economici ne amână mereu, nu sunt bani.

– Ce activități organizați, cu cine colaborați și care ar fi viitoarele proiecte ale ASCOR?

Anca Șumălan: – În principal, organizația are trei genuri de activități: religioase - mă gândesc aici în special la seria de conferințe din postul Crăciunului și al Paștelui - culturale - participarea la concerte de binefacere prin corul Facultății noastre și acțiuni de caritate: - vizite la case de bătrâni, la penitenciar, la case de copii etc.

Cristian Băbuțău: – Acțiunile de acest gen le organizăm în colaborare cu studenții de la secția asistență socială a Facultății de Teologie.

Narcis Terchet: – În viitor am vrea să înfăptuim multe lucruri și sperăm ca prin ajutorul lui Dumnezeu să reușim. Unul din cele mai importante ar fi obținerea unui sediu și amenajarea lui, apoi am vrea să continuăm ciclul de conferințe și în afara perioadei Postului.

Călin Teuca: – Bineînțeles că vom relua și anul acesta pelerinajele la mănăstiri, vom participa la taberele de vară organizate la nivel național și vom încerca să reeditâm revista „Lumina". Voia lui Dumnezeu rămâne însă suverană peste toate lucrurile.

Parteneriat cu furnizorii de utilităţi publice

MANAGEMENTUL PARCULUI DE CONTOARE

ARTERM şi-a dat acceptul

Ca o reacţie la creşterea constantă a preţurilor la serviciile companiilor de utilităţi publice pe de o parte şi a viciului fundamental al sistemului de plată pauşal - nu stimulează economisirea pentru că nu o poate măsura, pe de alta, în Arad cetăţenii şi-au instalat circa 50 mii de contoare de apă rece sau caldă. Alte 600 de apartamente sunt contorizate şi la încălzire. Există deci un substanţial „parc" de contoare cu tendinţa de a se dezvolta în continuare. În multe oraşe din occident companiile locale de utilităţi au ajuns la concluzia că este mai profitabil pentru ele să se ocupe doar de obiectul lor de activitate şi să lase toate problemele legate de numeroasele contoare (citiri, întreţinere, finanţare instalări ş.a.m.d.) pe seama unor societăţi de profil.

❖ ❖ ❖

O propunere cu acest subiect a fost făcută şi de firma RMC Arad la începutul lunii trecute. Conform celor stabilite la prezentarea de proiect ce a avut loc la Primărie, conducerile societăţilor de utilităţi publice urmau să analizeze oferta şi să se pronunţe asupra oportunităţii acesteia până la sfârşitul lui februarie.

Deocamdată, doar ARTERM-ul şi-a formulat un punct de vedere. În cadrul şedinţei consiliului de administraţie, la care a participat şi Emanoil Voicu, viceprimar, s-a analizat propunerea firmei de consultanţă în domeniul energetic, Ressource Management Consult de înfiinţare a unei societăţi comune pentru managementul parcului de contoare. Aceasta va stimula instalarea sistemelor de contorizare a energiei termice la nivelul asociaţiilor. Ideal ar fi, desigur, ca pentru simplificarea serviciilor de citire, decontare şi facturare directă a consumurilor de utilităţi publice din fiecare apartament, societatea de management a parcului de contoare să gestioneze şi contoarele de apă rece, gaz şi energie electrică acestea urmând a fi citite simultan. Angajamentul contractual al noii societăţi de reducere a subvenţiei acordate de Consiliul local al municipiului Arad a contribuit la adoptarea deciziei Consiliului de administraţie al Arterm de a împuternici directorii societăţii să formeze o echipă de lucru comună cu specialiştii RMC. Echipa va analiza şi

soluţiona concret toate problemele juridice, tehnice şi organizatorice pentru derularea proiectului început deja să lucreze. Aşadar ceva începe să se mişte.

DORU SAVA

BURSA DE MĂRFURI DIN ARAD SE CONSERVĂ PENTRU VREMURI MAI BUNE

Bursa, fie de valori sau de mărfuri reprezintă un barometru sensibil al stării unei economii. Orice om de afaceri străin pentru a-şi face o primă imagine despre potenţialul şi cultura economică a unui oraş, întreabă de camera de Comerţ şi bursa de mărfuri. La Arad, Bursa Agricolă şi de Mărfuri funcţiona din 1912, activitatea ei fiind curmată în 1949. În 1993, după aproape jumătate de secol aceasta a fost reînfiinţată. „Din păcate, entuziasmul de început nu a fost susţinut material. Pe de o parte nu am avut forţa financiară să înfiinţăm o casă de compensaţie şi să avem un sediu propriu, care confereau soliditate acestui organism. De aceea, activitatea a avut destule sincope, datorită unor motive obiective.

Starea agriculturii, neclarificarea proprietăţii asupra terenurilor agricole, au condus la diminuarea roului Bursei de Agricultură şi de Mărfuri Generale pe piaţă", spune ec. Nicolae Neagu, actualul director.

În aceste condiţii, cu bani puţini, cu mutări dintr-un sediu în altul, astăzi activitatea poate fi calificată drept una de conservare. Sună cam pesimist, dar în momentul de faţă este tot ce se poate obţine. Este important să rămâi în acest mediu, să păstrezi legăturile cu celelalte burse. Bursa din Arad este una dintre puţinele din România care face parte din Uniunea Burselor de Comerţ din Europa, cu sediul la Strasbourg", adaugă Neagu.

Legea 156/2000, a burselor de mărfuri stipulează ca aceste instituţii să fie organizate sub supravegherea Comisiei Naţionale a Valorilor Mobiliare, termenul final fiind anul 2002. În plus, ele va trebui să fie adaptate normelor comunitare în materie. Fapt ce implică ca şi agricultura să se ralieze la aceste standarde, începând de la parametrii de calitate a produselor agricole şi până la diminuarea şi chiar eliminarea taxelor vamale în următorii ani. Acestea fac parte din condiţiile de aderare la U.E. Or, dacă vrei să intri, trebuie să respecţi condiţiile stabilite. Acum la noi se practică o politică protecţionistă. Preţurile interne la grâu sunt cu 50% mai mari decât preţul mondial. La Bursa din Chicago, tona de grâu gravitează în jurul valorii de 100 de dolari.

Dar preţurile derivă şi din costurile de producţie. Randamentul la noi este sub ce se obţine în alte ţări. De aceea şi produsele sunt mai scumpe. Momentul în care vom fi inevitabil pe piaţa globală va veni. Mai devreme sau mai târziu. Întrebarea e dacă vom fi pregătiţi pentru acel moment. Una dintre elemente, cu siguranţă va fi şi buna funcţionare a burselor agricole şi de mărfuri. Agricultorii ar putea scăpa de multe griji legate de valorificarea producţiei, finanţarea culturilor. Bursa ar putea rezolva aceste probleme, aşa cum se întâmplă în economiile stabile. La Arad s-a încercat acest lucru şi parţial în anii trecuţi în unele cazuri punctuale s-a şi reuşit. Dar au fost doar situaţii punctuale. Pentru ca sistemul să funcţioneze trebuie ca pe viitor problemele legislative, de proprietate, de standardizare să fie clarificate. Sigur, nu vom ajunge din urmă ţările dezvoltate, însă măcar regulile jocului ar fi bine stabilite. Iar Bursa e unul din factorii importanţi ai sistemului. Pentru aceasta, Bursa Agricolă şi de Mărfuri Generale din Arad ar trebui să aibă, pentru început, măcar un sediu propriu. Lucru promis din 1993, dar neîndeplinit nici astăzi...

G. CONSTANTINESCU

Valori imobiliare

ACOPERIREA RISCULUI VALUTAR PENTRU IMPORTATORI ŞI EXPORTATORI

Hedgingul este o strategie destinată să protejeze agentul economic împotriva riscului de evoluţie a preţurilor într-o direcţie nefavorabilă. Această protecţie este asigurată prin efectuarea unei tranzacţii pe piaţa futures şi cu opţiuni care împreună cu tranzacţia pe piaţa cach creează o relaţie prin care pierderea de pe o piaţă este compensată de câştigul de pe cealaltă.

Un contract futures este o înţelegere între două părţi, un cumpărător şi un vânzător, de a cumpăra şi, respectiv, de a vinde o cantitate standardizată dintr-o anumită marfă, la un termen şi la un preţ stabilit în momentul tranzacţiei. Aceste contracte se încheie în cadrul unor burse reglementate, în cazul nostru Bursa Monetar-Financiară şi de Mărfuri Sibiu. La Bursa din Sibiu se tranzacţionează contracte futures şi opţiuni pe diferite valute (ROL/USD; ROL/DEM; ROL/EURO; EURO/USD; BET/ROL; BUBOR1), indice bursier şi dobânzi.

Contractele futures sunt standardizate şi au termene de livrare diferite:1, 2, 3, 6, 12 luni, iar valoarea standard este de 1000 USD; 1000 EURO; 1000 DM etc. Marjele iniţiale sunt: 600.000 lei/1000 EURO; 600.000 lei/1000 EURO; 250.000 lei/1000 EURO/USD

În continuare voi prezenta un model de hedging pentru importatori.

Exemplu: O firmă importă pe 1 septembrie marfă în valoare de 100.000 USD. Plata se va face la 30 septembrie, până când cursul dolarului poate urca foarte mult, iar importatorul se poate proteja şi poate bloca cursul dolarului la bursa futures.

La începutul lunii dolarul este cotat la bursa din Sibiu la 23.300 lei. Importatorul depune marjele iniţiale pentru 100 de contracte ROL/USD şi cumpără 100 de contracte futures la o lună.

După această operaţie importatorul şi-a blocat preţul dolarului la 23300 şi poate să-şi calculeze preţurile la acest curs, pentru că orice creştere de curs al dolarului pe piaţa cach este compensată de cele 100 de contracte cumpărate pe piaţa futures, iar preţul mărfii va fi stabil pe toată durata lunii.

La 30 septembrie, când este ziua plăţii, dolarul pe piaţa cach este cotat la 23.900 lei. Importatorul cumpără de pe piaţa cach cei100.000 USD, unde are o pierdere de 600 lei/USD x 100.000 = 60.000.000 lei, iar pe piaţa futures vinde la 23.900 lei cele 100 contracte futures cumpărate şi obţine un profit de 60.000.000 lei.

23.900-23.300 = 600 lei/USD x 100.000 = 60.000.000 lei

Deci, ce s-a pierdut pe piaţa cach se compensează cu profitul obţinut din contratele futures, deci s-a blocat preţul USD.

Dacă nu s-ar fi protejat, importatorul ar fi pierdut aceşti bani, care eventual puteau fi recuperaţi cu creşterea preţului mărfii, ceea ce este un dezavantaj într-o piaţă concurenţială.

MIHÁLY LEHEL

LOCURI DE MUNCĂ VACANTE

Agenţia Judeţeană pentru Ocuparea Forţei de Muncă Arad (str. Ghe. Lazăr nr. 20) ne-a informat cu privire la situaţia locurilor de muncă vacante de săptămâna viitoare: Agent comercial 2; Agent imobiliar 4; Bijutier 2; Cofetar 1; Confecţioner textil şi încălţăminte 20; Confecţioner îmbrăcăminte 10; Confecţioner maşinist 10; Confecţioner textil 10; Consultant asigurări de viaţă 20; Contabil 1; Croitor 5; Cusător piele 5; Dulgher 5; Fierar betonist 5; Găuritor coordonate 1; Geamgiu 2; Inginer instalator 1; Maistru sculărie 1; Muncitor în confecţii 10; Operator calculator 1; Patiser 1; Proiectant construcţii maşini 1; Rectificator plan rotund 1; Reprezentant tehnic comercial 1; Tapiţer 5; Tâmplar 2; Tipograf 1; Vânzătoare 2; Zidar 5.

Pentru săptămâna viitoare sunt 137 locuri de muncă disponibile din 30 de meserii. Faţă de săptămânile trecute, oferta de locuri vacante valabilă începând din 12 martie este cea mai mică.

PANORAMIC ECONOMIC

SALARIAŢI - PUTERE CUMPĂRARE

Puterea de cumpărare a salariaţilor a fost, în luna ianuarie 2001, cu 13,4% mai mare decît cea din luna corespunzătoare a anului trecut, însă cu 38,9% mai mică faţă de situaţia din octombrie 1990, informează Institutul Naţional de Statistică şi Studii Economice (INSSE).

Cîştigul salarial mediu nominal brut pe economie, în luna ianuarie 2001, a fost de 3.621.665 lei, iar cel net de 2.738.029 lei.

PRODUCŢIE INDUSTRIALĂ - IANUARIE

Producţia industrială din luna ianuarie a fost mai mare cu 3,4% în volum absolut, faţă de luna decembrie a anului 2000, dar a scăzut cu 7,2%, în condiţii comparabile din punct de vedere al zilelor lucrătoare, conform datelor prezentate, miercuri, de Institutul Naţional de Statistică şi Studii Economice (INSSE).

Producţia industrială realizată în anul 2000 a fost, în volum absolut, cu 8,2% mai mare decît cea din 1999 şi cu 8,7% din punct de vedere al numărului de zile lucrătoare.

PRIVATIZARE - VENITURI

Sumele provenite în acest an din privatizare ar trebui să se ridice la aproximativ 400 de milioane dolari, dacă programul pe care îl dezvoltăm se desfăşoară normal, fără sincope pe care nu le putem prevedea, a declarat, marţi, agenţiei MEDIAFAX, ministrul Autorităţii pentru Privatizare şi Administrarea Participaţiilor Statului (APAPS), Ovidiu Muşetescu.

Destinaţia acestor sume rămîne, însă, o problemă pentru oficialii români din moment ce APAPS doreşte ca 60% din veniturile obţinute în urma privatizării să se constituie într-un fond naţional de restructurare (FNR), iar Fondul Monetar Internaţional şi-a exprimat dorinţa ca toate veniturile din privatizare să se ducă la bugetul de stat.

MDP - AGRICULTURĂ - EVOLUŢIE

Ministerul Dezvoltării şi Prognozei (MDP) estimează, pentru anul 2001, o producţie totală de cereale de 15,665 milioane tone, din care 5,393 milioane tone reprezintă producţia de grîu şi 8,560 milioane tone cea de porumb, se arată într-un comunicat al MDP remis agenţiei MEDIAFAX.

În 2000 s-au obţinut 4,2 milioane de tone de grîu şi 4,5 milioane tone de porumb.

APAPS - ACŢIONARI MINORITAR

O supraprotecţie a acţionarului minoritar este nepotrivită în acest moment, acest lucru creînd multe reţineri marilor investitori, a declarat, marţi, agenţiei MEDIAFAX, ministrul Autorităţii pentru Privatizare şi Administrarea Participaţiilor Statului (APAPS), Ovidiu Muşetescu.

"Marii investitori, care de obicei achiziţionează pachetele majoritare de acţiuni, se pot vedea în situaţia în care deciziile majore vizînd societatea să fie blocate în Adunarea Generală a Acţionarilor (AGA)", a precizat Muşetescu.

PRODUCĂTORI DE TUTUN - ACCIZE - REACŢIE

Creşterea accizelor ar duce automat la majorarea preţurilor la ţigarete, majoritatea producătorilor înregistrînd în prezent pierderi substanţiale, se arată într-un comunicat de presă al companiilor străine producătoare de ţigarete în România, remis marţi MEDIAFAX.

Secretarul de stat în Ministerul Finanţelor, Gheorghe Oană, a declarat, că Ministerul Finanţelor va prezenta Guvernului, în perioada următoare, un proiect de lege privind regimul accizelor şi a altor impozite indirecte, principalele modificări fiind dublarea accizelor la ţigarete şi produse din tutun şi schimbarea monedei de calcul a taxei pentru consum din euro în lei.

EXPORTURI - IMPORTURI - 2000

Exporturile realizate în anul 2000, de 10,3 miliarde dolari, au depăşit cu 21,9% nivelul din anul precedent, iar media lunară de 863,9 milioane dolari a reprezentat cel mai mare nivel valoric anual de export de după 1989.

ROMÂNIA - PIB - 2000

România a înregistrat, anul trecut, o creştere economică în termeni reali de 1,6%, această evoluţie fiind determinată de mărirea volumului de activitate în industrie (6,1%), construcţii (6,3%) şi servicii (3,1%), a declarat, marţi, Constantin Chirca, vicepreşedintele Institutului Naţional de Statistică şi Studii Economice (INSSE).

Produsul Intern Brut (PIB) a fost, în 2000, de 796.553,7 miliarde lei. Ponderea cea mai mare în structura PIB a fost deţinută de sectorul serviciilor de 45,4%, urmat de industrie 27,6%, agricultură 11,4%, impozite nete 10,8% şi construcţii 4,8%.

„AVEM HANDICAPUL DE A LUCRA LEGAL"

● afirmă GETA GABOR, șeful departamentului vânzări din cadrul S.C. IATSA Arad

– În urmă cu câteva zile, S.C. IATSA s-a angrenat într-o acțiune interesantă prin care se pot achiziționa autoturisme Dacia noi, în anumite condiții...

– Este vorba de acțiunea SOCO, o ofertă comercială care constă în incitarea posesorilor de autovehicule vechi, indiferent de marcă și tip, la distrugerea acestora prin acordarea unui rabat comercial de 10 milioane lei la cumpărarea unui automobil nou Dacia. Perioada de desfășurare a acțiunii este cuprinsă între 1 martie - 31 martie a.c. Orice client care vine la IATSA în această perioadă cu un document din partea REMAT Arad care să ateste dezmembrarea unui autoturism aflat în proprietate, va primi la cumpărarea unui automobil nou din producția Dacia un rabat comercial în valoare netă de 10 milioane lei.

– Adică va plăti mai puțin cu 10 milioane de lei.

– Da.

– Ați spus că autovehiculul de orice marcă trebuie să fie predat la REMAT de către proprietar ...

– Se poate preda și de către altcineva. Dacă autovehiculul este predat la REMAT de o altă persoană decât proprietarul, acea persoană are nevoie de o declarație notarială din partea proprietarului din care să rezulte că proprietarul cedează dreptul de utilizare a documentului respectiv și că renunță la orice pretenții ulterioare asupra facilităților rezultate din utilizarea documentului.

– Mai cumpără arădenii Dacii noi?

– Cei mai mulți cumpărători sunt din județul Arad. Actualmente vindem între 35-40 autoturisme Dacia și Daewoo. Probabil c-am putea vinde și mai multe însă avem probleme serioase cu clienții din cauza lipsei plăcuțelor cu numere provizorii. Întâmpinăm greutăți în sensul că nu avem asigurate numere provizorii din partea Poliției. După cum se știe, cu acestea se poate circula 30 zile, timp în care clientul trebuie să-și facă înmatricularea definitivă. Așa, pierdem mulți clienți care se duc la dealeri din alte județe.

– Cât mai costă o Dacie, respectiv o Daewoo?

– Pentru autoturismele Dacia prețurile sunt cuprinse între 3.500 euro și 5.600 euro iar la Daewoo de la 4.759 dolari americani la 18.000 dolari. Pot să mai precizez că la Dacia suntem singurul dealer autorizat pentru vânzări din județul Arad iar pentru gama Daewoo suntem dealer autorizat.

– Pe lângă partea comercială IATSA prestează și lucrări de reparații auto. Ce ne puteți spune despre garanția lucrărilor?

– Orice lucrare beneficiază de o garanție de trei luni dar nu acordăm garanție pentru piesele aduse de către clienți. În schimb pentru cele montate de noi oferim garanție, începând de la trei luni. De asemenea oferim garanții și pentru autoturismele Dacia noi de 18 luni sau 95.000 Km iar pentru cele din gama Daewoo de trei ani. Menționăm faptul că suntem singurii în județul Arad care reparăm Dacia în termenul de garanție.

– Știu că IATSA se ocupă de așa-numitele inspecții tehnice periodice (I.T.P.). Ce părere aveți de faptul că unii automobiliști reclamă severitatea normelor RAR?

– Dispunem de o linie I.T.P. dotată cu toată aparatura necesară pentru orice tip de autoturism și părerea noastră este că normele R.A.R. nu sunt stricte deloc. Dimpotrivă, ele trebuie aplicate așa cum prevede legea, acest lucru contribuind la creșterea siguranței în trafic.

– În ultimii ani au apărut, peste noapte, o serie de service-uri particulare. Cum faceți față concurenței din acest domeniu?

– Dacă aceste unități nu sunt autorizate de RAR apare o concurență neloială. Ei nu dispun de o dotare adecvată și nici nu oferă o garanție solidă pentru lucrări. În plus, nu-și plătesc obligațiile față de stat și R.A.R., ceea ce le permite să practice prețuri mai scăzute. Noi avem handicapul de a lucra legal.

A cosemnat
C. TRIF

La Arad INFRACȚIONALITATEA S-A REDUS CU 70% ÎN ZONELE ÎN CARE ACȚIONEAZĂ JANDARMII

Comandamentul arădean de jandarmi este unul din cele mai performante unități militare de acest gen din țară, ocupând locul doi după comandamentul similar din Capitală. În luna februarie au fost aplicate amenzi în valoare de peste 37.810.000 lei. Cele mai multe amenzi au fost aplicate de către detașamentul mobil de jandarmi pentru abateri de la prevederile legii 61/1991 (cu privire la tulburarea ordinii și liniștii publice). Noaptea trecută au fost aplicate amenzi de peste 2 milioane lei fiind avertizate nu mai puțin de 29 de persoane.

Un lucru demn de consemnat este că în zonele patrulate de către jandarmi rata infracționalității s-a redus cu aproximativ 70%. În aceste zone au scăzut drastic furturile de și din autoturisme, spargerile de locuințe, furturile de bagaje și violențele stradale.

B. O.

Pentru comuna Șagu

ITALIENII AU PROIECTE ÎNDRĂZNEȚE

Ieri, președintele CJA, dl. Caius Parpală și primarul comunei Șagu, Francisc Roncov s-au întâlnit cu membrii Fundației SOS Bambini Rumeni.

În cadrul conferinței de presă premergătoare întrunirii, președintele fundației italiene, dl. Gennaro Romano, care a preluat recent conducerea asociației a prezentat obiectivele colaborării.

Colaborarea dintre cele două părți a început cu câțiva ani în urmă când s-au pus bazele proiectului „Villagio del Soriso" în comuna Firiteaz.

În acest an se va încerca finalizarea acestui sat pentru copii. Dl. Romano a prezentat câteva dintre priorități:

„Se va restructura dispensarul din localitate, se va amenaja o clădire care va servi pentru școala elementară, iar spațiul fostei Primării va fi transformat într-un orfelinat".

Această ultimă structură va avea o capacitate de 50 de locuri pentru copii și personalul aferent.

Se mai are în vedere înființarea unei întreprinderi agricole gestionată de localnici și unde copiii din orfelinat își vor putea găsi la maturitate un loc de muncă. „Dorim acest lucru pentru a crea o comunitate cu o capacitate de autofinanțare" a mai declarat Gennaro Romano.

SORINA AMBRUȘ

Deși își plătesc impozitele către stat

UNII MICĂLĂCENI SUNT CONDAMNAȚI SĂ LOCUIASCĂ PE STRĂZI CARE ARATĂ JALNIC

În vreme ce impozitele au devenit un bir greu de suportat de către arădeni, tot mai mulți cetățeni se plâng că efectele promise în urmă cu un an tind să devină un simplu vis. Așa se face că avem în continuare zone unde noaptea nu este lumină și străzi unde îți trebuie echipament de alpinism să le poți străbate. De pildă, cei care locuiesc în Micălaca, în zona Merkall, sunt obligați să meargă cu mașina până aproape de „Calul bălan" pentru a putea trece de pe un sens de mers pe altul. În respectiva zonă se găsesc importante instituții precum Salubritatea, atelierele Recons, Ro-Service etc. Pentru a ajunge la acestea e o adevărată aventură care se poate termina oricând cu o planetară ruptă.

Pe aici ar trebui să existe o cale de acces pentru ca locuitorii zonei să nu mai fie obligați să meargă „au treabă, n-au treabă" până la „Calul bălan"

În vreme ce oamenii zonei - simțind că banii lor din impozite nu se prea regăsesc nicăieri - au tot venit pe la Primărie încercând să sensibilizeze conducerea, unui fost parlamentar arădean i s-a „tras" un drum ca la carte. Și tot în zonă... Și atunci oamenilor nu le-a mai rămas decât două variante: ori se mută dl. Putin câte o lună pe străzile neasfaltate încă, ori să cheme presa pentru a afla condițiile în care își duc zilele locuitorii acestei zone. În toamna anului 2000, la fața locului a venit o comisie de la Primărie care a constatat situația, dar n-a făcut absolut nimic.

Asociații S.C. Ro-Service, d-nii **Carol Cervechi** și **Constantin Gavrilescu** ne spuneau că: **„am reparat și asfaltat o bucată de drum cu forțe proprii însă costă foarte mult. Apoi nouă ni s-a spus că există un proiect prin care se vrea să se facă o cale de acces pe sub pod pentru această parte a cartierului."**

De altfel se pare că varianta aripii pe sub pod ar fi ceva mai bună pentru cei care locuiesc în zonă. În aceiași stare jalnică se găsește și strada Dosoftei, singura cale de acces spre Ro-Service și casele din preajmă. **Camelia Iuga**, locuitoare în zonă, ne spunea că: **„de mai bine de 20 de ani nimeni n-a făcut nimic aici și după cum merg lucrurile cred că nici 20 de ani de acum încolo nu se va face nimic. De parcă noi n-am plăti impozite la stat. Dar statul (și Primăria ca for administrativ) ce fac pentru noi? Vă spun eu ce fac! Ne lasă să înotăm prin noroaie pe aceste străzi că de multe ori îți vine să-ți doresti să intri în biroul primarului după ce ai străbătut strada pentru a vedea cam cum arătăm pe pantofi..."**

„Iar dacă nici acea aripă pe sub podul rutier Micălaca nu este realizabilă și nici strada Dosoftei nu va fi asfaltată, poate că în curând vom folosi elicopter pe post de taxi", spunea **Dorel Ardelean** în timp ce ne arăta cât de „curat" este pe pantofi și pantaloni după ce a avut „onoarea" să străbată strada Dosoftei de la un capăt la celălalt.

Strada Dosoftei. Ca să o străbați îți trebuie curaj și perseverență!

Luând legătura cu viceprimarul Aradului, dl. **Emanoil Voicu**, am constatat că promisiunile cu acel drum pe sub pod au devenit un.... basm. **„Drumul acela nu poate fi legalizat sub nici o formă pentru că Poliția nu este de acord. Avem însă în plan ca în 2001 tot ceea ce înseamnă drum colateral arterei principale din Micălaca să începem să le asfaltăm. E o zonă principală și trebuie să arate bine..."** a conchis dl. **Voicu**.

Până când acea zonă va arăta bine parcă ne dorim și noi ca aici să se mute cineva din administrație. Poate așa edilii își vor da seama cât de importantă este o cale de acces rapidă pentru cartier.

SORIN GHILEA
Foto: ONORIU FELEA

În Divizia A de handbal
ÎNCEPE RETURUL!

Astăzi se reia campionatul Diviziei A de handbal. Reprezentantele Aradului în eşalonul doi - Mureşul Universitatea, masculin şi Sabina & Co U.V.V.G., feminin - abordează returul de pe locurile 2 respectiv 4. Echipa de băieţi întâlneşte în deplasare pe Nitramonia Făgăraş, în timp ce fetele joacă pe teren propriu cu Favorit Oradea. În cele ce urmează, mini-interviuri cu antrenorii grupărilor.

Gheorghe Dima: „Nu am renunţat la ideea promovării"

– Aţi avut probleme financiare mari (plata salariilor, vizele anuale). Am înţeles că s-au rezolvat şi că plecaţi, prin urmare, la Făgăraş.

– Pe moment s-au rezolvat. Vreme de două luni nu vom avea bătăi de cap. Apoi...

– Indisponibili?

– Sergiu Huian este accidentat la coloană, iar Adelin Olaru a avut un deget luxat. Însă se pare că vor juca.

– Despre meci, o părere?

– Trebuie să câştigăm, să debutăm cu dreptul. Nu am renunţat la ideea promovării, mai ales că şanse există.

– Sâmbăta viitoare întâlniţi liderul, Armătura Cluj.

– Este o întâlnire foarte importantă. Dacă am depăşi-o cu bine...

– Ar trebui doar să pierdeţi sub 5 goluri la Târgu Jiu.

– Adevărat. Şi să învingem în celelalte jocuri. Lucru greu, căci majoritatea disputelor sunt afară, prin retragerea a trei echipe din campionat. Totuşi, ar fi extraordinar să ne atingem scopul. Promovând, poate s-ar rezolva şi problemele financiare...

Titi Ionescu: „Vrem să ne luăm revanşa"

– Care este starea de spirit a echipei?

– Bună. Avem o singură indisponibilă, Luminiţa Timofte, accidentată. Pregătirile au decurs normal. Inoan şi Henţiu şi-au revenit după accidentările suferite.

– Cum priviţi meciul?

– Aştept cu nerăbdare să ne revanşăm. În tur, aşa cum am declarat şi atunci, am fost furaţi de arbitrii. Deci, repet, vrem să ne luăm revanşa. Pe teren, sportiv, desigur. Am aflat că Favoritul a adus un nou antrenor şi că încearcă astfel să părăsească penultima poziţie pe care o ocupă. Ştiţi cum e cu buturuga mică...

– Pe ce loc aşteptaţi Aradul la final?

– Obiectiv vorbind, cred că ne vom clasa pe locul 5 sau 6. Dacă se poate mai mult, m-aş bucura. Aproape cert este că în Liga Naţională, va promova Sebeşul.

ADRIAN HÂRŢĂU

BURSA TRANSFERURILOR

În pragul începerii returului ediţiei de campionat 2000-2001, la fotbal, vă aducem la cunoştiinţă cele mai importante transferuri în Divizia C (în cazul echipelor arădene) şi în primul eşalon judeţean, Divizia D-ROWO:

Numele jucătorului	Clubul de la care a plecat	Clubul la care a fost transferat
Casian Maghici	C.S.Ş. Gloria Arad	Telecom Arad
Radu Anca	F.C. UTA	West Petrom Arad
Paul Barta	Romvest	West Petrom Arad
Adrian Sas	Romvest	West Petrom Arad
Mircea Aslău	Stadler (Divizia a II-aUngaria)	A.C.U. Astra Arad
Ciprian Roşca	FTK Halladasz (Divizia a II-a Ungaria)	A.C.U. Astra Arad
Rudolf Kovacs	Oţelul Ştei	A.C.U. Astra Arad
Cristian Rus	Olimpia Salonta	A.C.U. Astra Arad
Adrian Blăniţă	Şoimii Pâncota	A.C.U. Astra Arad
Cristian Lazău	A.C.U Astra Arad	Şoimii Pâncota
Sorin Suciu	A.C.U. Astra Arad	Frontiera Curtici
Adrian Butunoi	Gloria Arad	Şoimii Pâncota
Adrian Ştirb	Gloria Arad	Şoimii Pâncota
Iosif Czank	Romvest	Tricolul Roşu
Cristian Weirer	Tricoul Roşu	Tricotaje Ineu
Ovidiu Dragalîna	Romvest	Şoimii Pâncota
Terente Urs	Universitatea Sebiş	Crişana Sebiş
Cornel Muscă	Universitatea Sebiş	Crişana Sebiş
Vasile Mateiu	Universitatea Sebiş	Crişana Sebiş
Aurel Marchiş	Universitatea Sebiş	Crişana Sebiş
Octavian Neamţ	Universitatea Sebiş	Crişana Sebiş
Volodea Ioja	Frontiera Curtici	Tricoul Roşu
Florin Şimăndan	Voinţa Macea	Gloria Arad
Dan Chiriac	Comprest Lugoj	Victoria Nădlac
Claudiu Sighete	West Petrom Arad	Şoimii Pâncota
Sorin Iancu	Frontiera Curtici	Păulişana Păuliş
Gabriel Ianoş	Frontiera Curtici	Păulişana Păuliş
Marius Zăză	Şiriana Şiria	Victoria Nădlac
Adrian Gherase	Podgoria Ghioroc	Comera Arad
Silviu Martincskek	CPL Arad	Universitatea Arad
Daniel Vuia	Şiriana Şiria	Universitatea Arad

ORIENTARE TURISTICĂ

Condor Club Arad prin secţia de Orientare Sportivă, organizează sâmbătă 10 martie a.c. tradiţionala competiţie de început de an, CUPA GHIOCELUL.

Acesta se va desfăşura în Pădurea Ceala având secţiune de ORIENTARE TURISTICĂ (începători) în cadrul căreia se poate înscrie oricine cu vârsta peste 12 ani şi secţiune de ORIENTARE SPORTIVĂ (avansaţi) şi VETERANI. Întâlnirea cu organizatorii va avea loc la colţul pădurii (dinspre cimitir-aeroport) la ora 10,00 iar primul start va fi la ora 11,00.

Organizatorii percep o taxă de participare de 5.000 lei/participant, reprezentând contravaloarea materialelor folosite în organizare.

Preşedinte
GAVRIL BORZA

INTRARE GRATUITĂ LA FC TELECOM

FC Telecom Arad îi anunţă pe iubitorii fotbalului din oraşul nostru că, la partida pe care telefoniştii o vor disputa duminică, 10 martie la orele 11,00 în compania formaţiei Ocna Dej, intrarea va fi gratuită.

IMPORTANT DE ŞTIUT

Divizia A

◆ Câştigătoarea campionatului va juca în toamnă în Liga Campionilor, iar următoarele două clasate şi deţinătoarea Cupei României vor fi înscrise în Cupa UEFA. În cazul în care echipa campioană obţine şi Cupa, finalista va merge în U.E.F.A. În situaţia în care formaţia câştigătoare a Cupei se clasează pe podium, în Cupa UEFA va juca echipa plasată pe poziţia imediat următoare în clasament.

◆ Echipele clasate pe locurile 15 şi 16 vor retrograda direct în Divizia B. Formaţia clasată pe locul 13 va juca meci de baraj pentru menţinerea în primul eşalon cu locul doi din „B-1", iar cea de pe locul 14 va întâlni în baraj clubul plasat pe poziţia secundă în „B-2".

Divizia B

◆ În această ediţie de campionat vor retrograda în liga a III-a câte 6 (şase) formaţii, care trebuie să facă un barem de minimum 27 de puncte. În caz contrar, acestea vor începe sezonul 2001/2002 penalizate cu diferenţa dintre 27 şi numărul punctelor acumulate. Pentru că Inter Sibiu şi Cetate Deva, din „B-2", s-au retras din campionat, din această serie vor retrograda doar 4 (patru) echipe.

◆ Este ultima ediţie în care cele două serii au câte 18 formaţii, din campionatul 2001/2002 urmând ca numărul echipelor din Divizia B să se reducă de la 36 la 32, adică două serii a câte 16 echipe fiecare.

◆ În prima ligă vor promova direct ocupantele primului loc din cele două serii, iar cele clasate pe poziţiile secunde vor susţine meciuri de baraj cu ocupantele locurilor 13 şi 14 din Divizia A.

Divizia C

◆ În eşalonul al treilea promovează 21 de echipe din Divizia D, în urma barajelor pe care le vor susţine între ele cele 42 de câştigătoare ale seriilor judeţene.

◆ Retrogradează 25 de formaţii, ocupantele locurilor 14, 15 şi 16 din fiecare serie, plus echipa de pe poziţia a 13-a cu cel mai slab punctaj, baremul minim fiind de 25 puncte.

◆ Promovează direct în Divizia B, câştigătoarele celor 8 (opt) serii.

Baschet feminin
S-A FĂCUT SCHIMBAREA

Şi la solicitarea antrenorului naţionalei de senioare a României, oficialii Federaţiei Române de Baschet au modificat datele de disputare ale play-off-ului C. N. de baschet feminin, ediţia 2000/2001. Astfel, vom cunoaşte numele noii campioane mai repede cu două săptămâni, faţă de programul iniţial stabilit. Dar, iată noile date de disputare a play-off-ului.

Turul I (sferturi)

- 24 martie, 30 şi 31 martie

Turul II (semifinale)

- 6 şi 7 aprilie; 12 şi 13 aprilie; 21 aprilie

Turul III (finala)

- 27 şi 28 aprilie; 4 şi 5 mai; 9 mai.

Vom reveni cu alte comentarii.

D. SCRIDON

DE AICI SE REIA ...

Vă prezentăm situaţia la zi înaintea reluării campionatelor Diviziei A - Ursus, Diviziei B, seria a II-a, Diviziei C, seria a VIII-a şi Diviziei D - Rowo.

Divizia A - Ursus

Clasament

1. Steaua Bucureşti	15	9	4	2	28-17	31 (+7)
2. Petrolul Ploieşti	15	8	3	4	21-14	27 (+3)
3. FC Argeş	15	7	4	4	20-18	25 (+1)
4. Dinamo Bucureşti	15	7	3	5	31-27	24 (+3)
5. FC Braşov	15	7	3	5	12-9	24 (+3)
6. „U" Craiova	15	7	3	5	16-16	24 (+3)
7. Foresta Suceava	15	6	5	4	27-25	23 (+2)
8. Rapid Bucureşti	15	5	6	4	15-12	21 (-3)
9. Rocar Bucureşti	15	6	2	7	25-28	20 (-1)
10. Astra Ploieşti	15	5	3	7	16-17	18 (-3)
11. Gloria Bistriţa	15	5	3	7	18-22	18 (-3)
12. Oţelul Gloria	15	4	5	6	18-19	17 (-7)
13. FC Naţional	15	5	2	8	20-24	17 (-4)
14. Ceahlăul P.N.	15	4	5	6	18-25	17 (-7)
15. FCM Bacău	15	4	4	7	19-23	16 (-8)
16. Gaz Metan M.	15	1	5	9	7-45	8 (-16)

Divizia B, seria a II-a

Clasament

1. FC Baia Mare	15	11	3	1	25-11	36 (+15)
2. CSM Reşiţa	15	9	3	3	20-13	30 (+9)
3. UM Timişoara	15	9	2	4	36-16	29 (+8)
4. UT Arad	15	7	2	6	22-18	23 (+2)
5. „Poli" Timişoara	15	7	1	7	18-12	22 (+1)
6. Pandurii Tg. Jiu	15	6	4	5	19-18	22 (+1)
7. Electro Craiova	15	7	0	8	15-18	21 (-6)
8. Olimpia S. Mare	15	7	0	8	14-17	21 (0)
9. Extensiv Craiova	15	5	5	5	14-12	20 (-1)
10. Corvinul H.	15	6	1	8	15-15	19 (-5)
11. Drobeta Tr. S.	15	5	3	7	22-29	18 (-9)
12. ASA Târgu M.	15	5	3	7	16-23	18 (-6)
13. FC Bihor	15	4	5	6	12-14	17 (-4)
14 Jiul Petroşani	15	3	5	7	12-21	14 (-10)
15. FCM Rm. V.	15	3	5	7	12-23	14 (-10)
16. Apullum Alba I.	15	4	2	9	15-27	14 (-4)

Divizia C, seria a VIII-a

Clasament

1. U. Cluj	14	12	1	1	36-6	37 (+13)
2. Telecom Arad	14	9	3	2	42-17	30 (+9)
3. A.C.U. Arad	14	8	1	5	30-19	25 (+4)
4. West P. Arad	14	7	3	4	27-23	24 (+3)
5. Negreşti	14	7	1	6	24-25	22 (-2)
6. Unirea Dej	14	5	5	4	20-11	20 (-1)
7. Sărmăşag	14	5	3	6	20-21	18 (0)
8. Someşul S.M.	14	6	0	8	13-19	18 (0)
9. Şomcuta Mare	14	5	3	6	14-25	18 (-3)
10. Tg. Lăpuş	14	4	4	6	20-26	16 (-5)
11. Zalău	14	5	1	8	15-23	16 (-2)
12. Ştei	14	4	3	7	15-22	15 (-3)
13. Ocna Dej	14	4	3	7	13-25	15 (-6)
14. Aleşd	14	3	3	8	19-25	12 (-12)
15. Şoimii S.M.	14	3	2	9	12-33	11 (-13)

Divizia D - Rowo

Clasament

1. Vladimirescu *	15	14	1	0	42-7	43 (+19)
2. Tricotaje Ineu	15	12	2	1	38-5	38 (+17)
3. Comera Arad	15	9	3	3	50-18	30 (+6)
4. Gloria Arad	15	9	1	5	48-16	28 (+7)
5. Fr. Curtici	15	8	4	3	37-19	28 (+7)
6. Şoimii Pâncota	15	7	4	4	27-21	25 (+1)
7. Şoimii Lipova	15	6	5	4	15-17	23 (-1)
8. AS Romvest	15	6	2	7	23-14	20 (-4)
9. CPL Arad	15	5	3	7	15-29	18 (-6)
10. Victoria N.	15	6	0	9	23-40	18 (-3)
11. Şiriana Şiria	15	5	2	8	27-26	17 (-4)
12. Univ. Arad	15	5	1	9	15-32	16 (-8)
13. Chişineu Criş	15	4	2	9	11-34	14 (-7)
14. Păulişana P.	15	4	0	11	15-49	12 (-12)
15. Tricoul Roşu	15	3	2	10	16-24	11 (-10)
16. Crişana S.	15	1	0	14	16-67	3 (-18)

** Echipă retrasă din campionat, ce va pierde toate meciurile din retur, cu 3-0, prin neprezentare.*

SÂMBĂTĂ, 10 MARTIE 2001

TVR 1
7,00 Cazuri ciudate - s. rel.
7,50 Cântec în zori - s.
8,30 Desene animate
9,30 Biblia: David - dramă, coprod., 1997 (II)
11,30 La telefon, muzica populară
12,10 Auto Club
12,40 Casa mea
13,10 Frumoasele școlii - s.
14,00 Jurnal de prânz
14,10 Arca Marinei
15,30 Fotbal: Dinamo - FC Național, în Divizia A
17,15 Ora G
18,15 Atletism: Campionatele Mondiale de sală de la Lisabona, Portugalia
20,00 Jurnal. Meteo
20,25 Sport
20,30 Unu pentru toți
20,30 Amy - s.
23,20 Jurnalul de noapte
23,30 Doica - damă, Italia, 1999
1,15 Jurnal. Meteo - rel.
2,25 Sport - rel.
3,20 Auto Club - rel.
3,50 Casa mea - rel.
4,20 Amy - s. rel.
5,05 Fotbal: Dinamo - FC Național - rel.

TVR 2
7,00 Dezastre - rel.
7,35 Misiune pe chei- rel.
8,30 On line - rel.
9,00 Teatru TV - rel.
10,00 Quo Vadis - Homine
10,30 Călătoriile lui Ics
11,00 Wishbone - s.
11,30 Povești cum n-ați mai auzit - s.
12,00 Piatra magică - s.
12,30 Arca lui Noe
13,00 Pe urmele dinozaurilor
13,30 Din goana trenului
14,00 Știri
14,05 Atlas
14,40 Planeta singuratică
15,35 Secretele modei
16,30 E timpul să mă mărit - s.
17,00 Top TVR 2
18,00 Eroul meu - ultimul episod
18,30 Telejurnal TVR 2
18,40 Prețul succesului
19,10 Muzica verde
19,15 Televiziunea, dragostea mea
20,30 Cinematograful, o istorie vie
21,15 Scurte povestiri cinematografice - s.
21,45 Jonathan Creek - s.
22,35 Știri
22,45 NBA Action
(▲) 23,15 Despre viață și sex
0,30 Documentar
1,10 Eroul meu - s.
1,40 Prețul succesului - rel,
2,10 Secretele modei - s. rel.
3,05 Jonathan Creek - s. rel.
(▲) 4,30 Despre viață și sex - rel.

PRO TV
7,00 Desene animate
7,20 Sylvester și Tweety - s.
7,40 Căpitanul Star - s.
8,00 Micii războinici - s.
8,30 Cavalerii din Tir Na Nog - s.
9,00 Liceu Madison - s.
9,30 Hyperion Bay - s.
10,00 Cei mai frumoși ani - s.
11,00 Familia Hughley - s.
11,30 Gillette - lumea sportului
11,45 Bucătăria lui Radu
12,15 ProMotor
12,50 Știrile Pro TV
13,00 Zero - rel.
13,30 Fotbal: Divizia „A" Ursus - Petrolul - Rapid, live
15,30 Jake și Grăsanul - s.
16,30 Profashion - magazin TV de modă
17,00 Un avocat cu probleme - dramă, Italia, 1997
19,00 Știrile Pro Tv
19,30 Steaua ta norocoasă
(●) 22,00 Frankie și Johnny - dramă romantică, SUA, 1991
0,00 Suflete pierdute - s.
0,45 La limita imposibilului - s.
1,30 Bucătăria lui Radu - rel.
2,00 Steaua ta norocoasă - rel.
4,30 Profashion - rel.
5,00 Jake și Grăsanul - rel.

TV ACASĂ
7,15 Teleshopping
7,30 Știrile de Acasă - rel.
8,10 Îngerașul - s., rel.
9,00 Seducție - s., rel.
* Teleshopping
10,10 Căsuța poveștilor - rel.
10,20 Acasă la bunica - rel.
10,30 Dragoste și putere - s. rel.
11,00 De 3 x femeie - rel.
11,50 Iubire fără limite - s. rel.
12,45 Dragoste nebună - rel.
13,30 Femei înșelate - rel.
14,00 Luisa Fernanda - s. rel.
Căsuța poveștilor
14,30 Dex, mascatul
15,00 Al șaptelea cer - s.
16,00 Doctorul casei
16,30 La casa de vis
17,00 Soțul și soția - s.
17,30 Spune drept! - intervi-ul exploziv al săptămânii
18,00 Viața bate filmul
19,00 Îngerașul - s.
* Căsuța poveștilor
20,00 Știrile săptămânii
* Vremea de acasă
20,35 Ramona - s.
* Vremea de acasă
21,30 Starul - f. SUA, 1952
* Vremea de acasă
* 23,10 Chef de chef- rel.
0,10 Soțul și soția - s., rel.
0,40 Viața bate filmul - rel.
* Teleshopping
1,55 Muzica de acasă
Muzica nopții

HBO
10,00 Dragă, am micșorat copiii! - s.
10,45 James și piersica uriașă - animație, SUA, 1996
12,00 După 20 de ani - dramă, SUA, 1998
13,30 Nu-mi pasă - dramă, SUA, 1998
15,30 Oportuniștii - thriller, SUA, 2000
17,00 Totul despre sex - s.
17,30 Pleasantville - comedie, SUA, 1999
19,30 Cinema * Cinema * Cinema
20,00 Wild Wild West - aventuri, SUA, 1999
21,45 Marea lovitură - acțiune, SUA, 1998
23,15 Falcone - dramă, cprod., 1999
1,00 Crimă într-un orășel - suspans, SUA, 1999
2,30 Instructorii de schi - acțiune, SUA, 1993

PRIMA TV
7,00 Salvați de clopoțel - rel.
8,00 Emisiune pentru copii
10,30 Eddie McDowd - s.
11,00 Sport Magazin
14,30 Motor
15,00 Exploziv
15,30 Viper - s.
16,30 Salvați de clopoțel - s.
17,30 Camera de râs
18,00 Focus
19,00 Luna sălbatică - s.
20,00 Vrei să fii miliardar?
(●) 21,00 Bani murdari - thriller, SUA, 1988
(■) 0,00 Limitele erotismului - erotic, SUA, 1997

TELE 7 ABC
8,00 Emisiune muzicală
9,00 Plameta Piticilor
9,59 Telecaricatura zilei
10,00 La ordinea zilei - rel.
11,59 Telecaricatura zilei
12,00 Domino
12,59 Telecaricatura zilei
13,00 Weekend ABC
14,45 Documentar
16,00 Lumea misterelor
16,59 Telecaricatura zilei
17,00 Club ABC
18,59 Telecaricatura zilei
19,00 Caleidoscopul artelor
19,59 Telecaricatura zilei
20,00 As Show
21,00 Telejurnal
21,59 Telecaricatura zilei
22,00 Cântecul și casa lui
22,59 Telecaricatura zilei
23,00 Club ABC
0,00 Lumea misterelor - rel.
1,00 Emisiune muzicală

ANTENA 1 – TV ARAD
6,00 Hiena neînfricată - f. Hong Kong
7,50 Stan și Bran - comedie, SUA
9,00 Publicitate, Promo, Dedicații muzicale
9,10 Lumea mare a celor mici
9,30 Știri TVA - rel.
10,00 Roata de rezervă
10,30 Rowing Through - dramă, SUA
12,00 Amintirile unui pelerin - doc. România
12,30 Viața după moarte - doc. Marea Britanie
13,00 Știrile amiezii
13,10 Get Real - ep. 1
14,00 Pe aripile filmului
14,30 Ninja în vacanță - acțiune, SUA, 1984
16,00 Orient Expres
18,00 Sheena - ep. 1
19,00 Observator
(●) 20,00 Academia vedetelor
22,00 Misiune ultrasecretă - acțiune, SUA
(■) 0,00 Dezvăluiri intime - s. erotic, SUA, 1999
(■) 0,30 Zonele plăcerii - s. erotic, SUA, 1999
1,00 Jeffrey - dramă, SUA
3,15 Sheena - s. rel.
4,00 Roata de rezervă - rel.
4,30 Casa de piatră - rel.
5,00 Get Real - s. rel.
5,30 Stan și Bran - rel.

TV INTERSAT
8,55 Deschiderea programului
9,00 Războiul micilor cercetași - film
10,30 Desene animate
11,00 Știrile Intersat * Vocea străzii * Reportajul zilei - rel.
12,00 Subsol - film
13,30 Deșertul vorbește - s.
14,00 Frontiera - live - rel.
15,00 Labirint - rel.
16,00 Kelly - s.
16,30 Challange - s.
17,00 Ți-e teamă de întuneric - s.
17,30 Camera ascunsă
18,00 Avanpremiera știrilor Intersat
18,02 Haideți să ne jucăm
18,15 Știrile Intersat * Vocea străzii * Reportajul zilei
19,00 Muzică populară
20,00 Show cu ecou - în direct
22,00 Dreptatea străzii - film
23,30 Știrile Intersat * Vocea străzii * Reportajul zilei - rel.
(■) 0,00 Erotica
5,00 Închiderea programului

RADIO ARAD & RADIO CONTACT (99,1 MHZ)
6,00 Super weekend; 8,00 Dimineață de weekend; 10,00 Bătălia hiturilor; 11,00 Fabrica de hituri ; 12,00 Super 50 (ediție specială); 15,00 Contact FM; 18,30 Contact Film; 19,00 Univers ambiental; 19,30 Sensul muzicii; 20,00 Muzica secolului XX; 21,00 Seară de Seară; 22,00 Până mâine dimineață

RADIO PRO FM (92,1 MHz)
7,00 - 10,00 TOATĂ LUMEA PRO FM - cu Cătălin Lăpușcă; 10,00 - 11,00 CINÉ-VERITÉ - cu Ada Rosetti; 11,00 - 14,00 CHEFACI ÎN WEEKEND - cu Vali Bărbulescu; 14,00 - 16,00 TOP 30 AIRPLAY PRO FM - cu Cristi Schnebli; 16,00 - 19,00 PRO FM PARTY LINE - cu Mihai Gurei; 19,00 - 22,00 281.976 - cu Cătălin Lăpușcă; 22,00 - 23,00 DECADANCE - cu DJ Mike; 23,00 - 3,00 HOT PARTY MIX

RADIO TIMIȘOARA
6,00 Ceasurile dimineții; 8,00 Muzică populară cu dedicații; 10,00 Pop matineu; 11,00 Actualități, muzică, sport; 13,00 Emisiune în lb. germană; 14,00 Emisiune în lb. maghiară; 15,00 Emisiune în lb. sârbă; 16,00 Actualitatea în 60 de minute; 17,00 Jurnal în culori - Sport; 17,10 Viața literară; 17,30 Românii de peste mări; 18,00 Pe undele Europei; 19,00 Radiojurnal; 19,15 Romanțe și cântece de petrecere; 20,50 Călătorie în lumea poveștilor; 21,00 Sâmbăta sportivă
Știri: 6,00; 7,55; 10,00; 10,55; 16,00; 18,00; 20,00; 21,00; 21,55
Radio Jurnal: 7,00; 19,00.

RADIO SEBIȘ
6,00 Weekend matinal
8,00 Floarea din grădină
9,00 La sfârșit de săptămână
12,00 România Top 100
15,00 La porțile dorului
16,00 Weekend Show
18,00 21
19,00 La mulți ani! - dedicații muzicale
20,00 Show-ul de sâmbătă
22,00 Latino Parti
0,00 Disco Dance 21
2,00 Weekend nocturn

ATOMIC TV
7,00 Selector
10,30 Romanian Top 100
12,30 File de poveste
13,00 Selector
14,00 K Lumea
16,00 Selector
18,30 Atomix
21,30 Febra - party music
22,30 Vibrații
23,30 Klub Bizzar
0,30 Selector
1,30 Insomnia

Redacția Adevărul nu își asumă răspunderea pentru modificările ulterioare intervenite în programele tv.

DUMINICĂ, 11 MARTIE 2001

TVR 1
7,00 Ceasul deșteptător
8,00 Universul credinței
9,00 Desene animate: Woody, ciocănitoarea buclucașă
9,30 Kiki Riki Miki
10,30 Viața satului
12,15 Tezaur folcloric
13,15 Jurnalul de prânz
13,30 Fotbal: FC Brașov - Universitatea Craiova, meci din Campionatul Național
15,25 Vis de licean - comedie, SUA, 1999
17,00 Atletism: Campionatele Mondiale de sală, de la Lisabona, Portugalia
20,00 Jurnal. Meteo
20,25 Sport
(●) 20,30 Pact cu diavolul - dramă, SUA, 1997
22,55 Fotbal Show
23,30 Jurnalul de noapte
2,00 Jurnal * Meteo - rel.
2,25 Sport - rel.
2,30 Vis de licean - f. rel.
4,05 Atletism - rel.
4,55 Fotbal - rel.

TVR 2
7,30 Piatra magică - s. rel.
8,00 Povești cum n-ați mai auzit - s. rel.
8,30 Medalion de interpret
9,00 Tradiții
9,30 Ferma
10,30 Cronici votive
11,00 Wishbone - s
11,30 Povești cum n-ați mai auzit - s.
12,00 Piatra magică - s.
12,30 Tip-top, mini-top
13,00 Documentar
13,30 Spectacolul lumii
14,05 În numele sportului
14,40 Splendorile naturii
15,45 Star Trek Voyager - s.
16,35 Corpul uman - doc.
17,30 Paralele inegale
18,30 Telejurnal TVR 2
18,40 Fiice și soții - s.
19,45 Atenție, se cântă!
19,35 Moștenirea noastră: clopotnița
19,45 Atenție se cântă!
(●) 21,00 Inimă de tigru - acțiune, , SUA, 1996
22,30 Baschet masculin: New York - Miami, în NBA
1,00 TVM. Mesager - știri

PRO TV
7,00 Călătoriile lui Guliver - s.
7,20 Sylvester și Tweety - s.
7,40 Căpitanul Star - s.
8,00 Diabolik - s.
8,30 Micii războinici - s.
9,00 Noile aventuri ale lui Flipper - s.
10,00 Cavalerii din Tir Na Nog - s.
10,30 Liceul Madison - s.
11,00 Secretele războiului - doc
12,00 Profeții despre trecut
12,50 Știrile PRO TV
13,00 Secretele bărbaților - s.
13,30 Dharma și Greg - s.
14,00 O femeie de onoare - acțiune, SUA, 1996 (I)
15,30 Fotbal Divizia „A" Ursus - FCM Bacău - Steaua, direct
17,30 Marcă înregistrată cu Andi Moisescu
18,00 Melrose Place - s.
19,00 Știrile Pro TV
19,30 Dădaca - s.
20,00 Vacanța Mare
(●) 21,00 Wall Street - satiră, SUA, 1987
23,10 Procesul etapei cu Ovidiu Ioanițoaia
1,15 Magazin Liga Campionilor
2,15 O femeie de onoare - f. rel.
3,30 Secretele bărbaților - f. rel.
4,00 Dharma și Greg - s. rel.
4,30 Liceul Madison - s. rel.
5,00 Documentar - rel.
6,00 Profeții despre trecut - rel.

TV ACASĂ
7,15 Teleshopping
7,30 Căsuța poveștilor - rel.
8,00 Al șaptelea cer - rel.
9,00 Ramona - s. rel.
10,00 Știrile săptămânii - rel.
10,30 Spune drept - rel.
11,00 Viața bate filmul - rel.
12,00 Trei femei - ultimul episod
13,00 Natalia Oreiro - Special
13,30 Doctorul casei - rel.
14,00 La casa de vis - rel.
14,30 Dex, mascatul - s.
15,00 Al șaptelea cer - s.
16,00 Acasă la români - emisiune de muzică populară
17,00 Soțul și soția - s.
17,30 Ia-mă acasă!
18,00 Chef de chef
19,00 În căutarea copilăriei - f. SUA, 1999
20,35 Ramona - s.
* Vremea de acasă
21,30 Fotbal II Calcio - etapa a 22-a: direct
* Vremea de acasă
23,30 Acasă la români - rel.
0,30 Soțul și soția - s. rel.
1,00 Știrile săptămânii - rel.
1,50 Muzica de Acasă
* Muzica nopții

HBO
10,00 Ca un pește pe uscat - aventuri, SUA, 1998
11,30 Poruncile - comedie, SUA, 1997
13,00 Comportament deviat - horror, SUA
14,30 Înțelegerea - suspans, SUA, 1999
16,00 Gattaca - SF, SUA, 1997
17,45 Cândva pe-aici trecea un râu - dramă, SUA, 1992
20,00 Simpatico - dramă SUA, 1999
21,45 Băiat de treabă - acțiune, Hong Kong
23,15 După faptă și răsplată - acțiune, SUA, 1999
1,00 Go - comedie, SUA, 1999

PRIMA TV
7,00 Creaturi sălbatice
8,00 Program pentru copii
10,30 Tradiții
11,00 Romania@large
11,30 Cinemagia
12,00 Duminică la prânz
12,00 Stil - rel.
13,00 Starman - SF, SUA, 1984
15,00 Cronica cârcotașilor - rel.
16,00 Copiii spun lucruri trăsnite - rel.
17,00 Camera de râs
18,00 Focus
18,30 Impact
19,30 Vrei să fii miliardar?
20,30 Real TV
21,30 Vacanță boemă - comedie, coprod.1990
23,00 Tootsie - comedie, SUA, 1982
0,30 Romania@large - rel.
1,30 Focus - rel.

TELE 7 ABC
8,00 Emisiune muzicală
9,00 Cântecul și casa lui - rel.
9,55 Telecaricatura zilei
10,00 Planeta Piticilor - rel.
11,00 În justiție - rel.
12,00 Emisiune muzicală
13,00 Carnavalul de la Rio de Janeiro 2001
15,15 Documentar
15,45 Cinetour
16,30 Telecaricatura zilei
16,35 Clipuri muzicale
17,00 Forța destinului
18,00 Cutia muzicală
19,00 Emisiune muzicală
21,00 Telejurnal
21,55 Telecaricatura zilei
22,00 Ora 1 a venit
0,00 Cutia muzicală
1,00 Cinetour - rel.

ANTENA 1 – TV ARAD
7,00 Pe aripile filmului - rel.
7,30 Un nou început
8,00 Viața spirituală
8,30 Păstorul ce bun
9,00 Emisiune în limba germană
9,30 Publicitate, Promo
9,25 Știri TVA
10,00 Animax - desene animate
10,30 Infanteria stelară - s.
10,50 Pantera roz - s.
11,20 Aventurile lui Sinbad - s.
12,10 Indiana Jones - s.
13,00 Știrile amiezii
13,10 Pe cont propriu
14,00 De vorbă cu Adrian Păunescu - talk - show
17,00 Prezentul simplu
18,00 Amazon - s.
19,00 Observator
(●) 20,00 Subiect de conversație - dramă, SUA
22,00 TeleEurobingo Show
1,00 Meditațiile Ritei - dramă, SUA
3,00 Pe cont propriu - rel.
4,00 Aventurile lui Sinbad - s. rel.
5,00 Prezentul simplu - rel.

TV INTERSAT
8,55 Deschiderea programului
9,00 Isteața - film
10,30 Desene animate
11,00 Știrile Intersat * Vocea străzii * Reportajul zilei - rel.
12,00 Soră; soră - film
13,30 O altfel de lume
14,00 Show cu ecou - rel.
16,00 Medicul de familie
17,00 Max Glick - s.
17,30 Haideți să ne jucăm - s.
17,45 Auto integral
18,15 Retrospectiva Știrilor Intersat
19,00 Viu sau mort - film
20,30 Challenge - s.
21,00 Ți-e teamă de întuneric - s.
21,30 Inițierea - film
23,00 7 x 7 - rel.
(■) 0,00 Erotica
5,00 Închiderea programului

RADIO ARAD & RADIO CONTACT (99,1 MHZ)
6,00 Super weekend; 8,00 Dimineață de weekend; 10,00 Bătălia hiturilor; 11,00 Fabrica de hituri ; 12,00 Super 50 (ediție specială); 15,00 Contact FM; 18,30 Contact Film; 19,00 Univers ambiental; 19,30 Sensul muzicii; 20,00 Muzica secolului XX; 21,00 Seară de Seară; 22,00 Până mâine dimineață

RADIO PRO FM (92,1 MHz)
7,00 - 10,00 TOATĂ LUMEA PRO FM - cu Cătălin Lăpușcă; 10,00 - 11,00 CINÉ-VERITÉ - cu Ada Rosetti; 11,00 - 14,00 CHEFACI ÎN WEEKEND - cu Vali Bărbulescu; 14,00 - 16,00 TOP 30 AIRPLAY PRO FM - cu Cristi Schnebli; 16,00 - 19,00 PRO FM PARTY LINE - cu Mihai Gurei; 19,00 - 22,00 281.976 - cu Cătălin Lăpușcă; 22,00 - 23,00 DECADANCE - cu DJ Mike; 23,00 - 3,00 HOT PARTY MIX

RADIO TIMIȘOARA
6,00 Ceasurile dimineții; 8,00 Muzică populară cu dedicații; 10,00 Pop matineu; 11,00 Actualități, muzică, sport; 13,00 Emisiune în lb. germană; 14,00 Emisiune în lb. maghiară; 15,00 Emisiune în lb. sârbă; 16,00 Actualitatea în 60 de minute; 17,00 Jurnal în culori - Sport; 17,10 Viața literară; 17,30 Românii de peste mări; 18,00 Pe undele Europei; 19,00 Radiojurnal; 19,15 Romanțe și cântece de petrecere; 20,50 Călătorie în lumea poveștilor; 21,00 Sâmbăta sportivă
Știri: 6,00; 7,55; 10,00; 10,55; 16,00; 18,00; 20,00; 21,00; 21,55
Radio Jurnal: 7,00; 19,00.

RADIO SEBIȘ
6,00 Weekend matinal
8,00 Floarea din grădină
9,00 La sfârșit de săptămână
12,00 România Top 100
15,00 La porțile dorului
16,00 Weekend Show
18,00 21
19,00 La mulți ani! - dedicații muzicale
20,00 Show-ul de sâmbătă
22,00 Latino Parti
0,00 Disco Dance 21
2,00 Weekend nocturn

ATOMIC TV
7,00 Selector
11,30 Atomic Café - rel.
12,00 Reactor
12,30 Vot - rel.
13,30 Hai-Hui - rel.
14,00 Interactiv
16,00 Selector
18,30 Atomix cu DJ-ii de la Atomic
21,30 Selector
23,30 Insomnia

Redacția Adevărul nu își asumă răspunderea pentru modificările ulterioare intervenite în programele tv.

UN SAVANT AMERICAN SE GÂNDEȘTE SĂ MUTE TERRA DE PE ORBITA SA

Clima Terrei se încălzește continuu, dar deocamdată nu este nimic în comparație cu ceea ce ne așteaptă, conform unor previziuni alarmante ale unui savant american care a pus la punct o metodă genială pentru a evita ca planeta noastră să ajungă o bilă fierbinte, comentează AFP.

Vinovat pentru așa ceva va fi Soarele. Pentru că înainte de a muri, această stea - veritabilă centrală nucleară situată la peste 150 de milioane de kilometri de Terra - va deveni din ce în ce mai fierbinte, pe măsură ce arde hidrogenul în fuziune. În 1,1 miliarde de ani, afirmă Don Korycansky, astrofizician la Universitatea California, "Soarele va fi mai strălucitor cu 11 la sută și în 3,5 miliarde de ani, luminozitatea sa va crește cu 40 la sută". Ceea ce va însemna dispariția oricărei urme de viață din biosfera terestră.

Pentru a menține constant fluxul de energie solară primit de planeta noastră, acest cercetător a avut, deci, o idee: de ce să nu facem totul mai simplu modificînd orbita Terrei și depărtînd-o de Soare? Mecanismul pe care el l-a imaginat este simplu: este vorba de folosirea forței gravitaționale a unui asteroid cu un diametru de o sută de kilometri, care ar mișca planeta noastră cu aproape 10.000 de kilometri. "La trecerea asteroidului se va produce un schimb de energie și o atracție gravitațională reciprocă", explică astrofizicianul. "Terra va modifica orbita asteroidului și, invers, acesta va exercita o atracție asupra planetei. Dacă calculăm corect datele geometrice, acest fenomen va avea ca efect mutarea Terrei pe o orbită mai îndepărtată de Soare", explică el. Apoi, asteroidul își va continua cursa și, apropiindu-se de Jupiter, va recîștiga energie. El va putea deci reveni de nenumărate ori în apropierea Terrei. Efectul este cu certitudine modest la început: orbita Pămîntului nu se va modifica decît cu 55 de kilometri la fiecare trecere la cîte 6.000 de ani, dar chiar și așa este suficient pentru a ne depărta suficient de Soare. "Creșterea luminozității Soarelui va avea loc în milioane de ani: trebuie deci să deplasăm Terra pe o scară de timp constantă. Dacă nu, am putea împinge planeta prea departe și atunci toată omenirea va îngheța", explică savantul.

În acest ritm, este nevoie de un milion de treceri ale asteroidului pentru a deplasa Terra la o distanță de 225 de milioane de kilometri față de Soare, cam pe unde se află în prezent planeta Marte. Pe hîrtie, calculele matematice funcționează, asigură Don Korycansky, al cărui articol pe această temă - scris în colaborare cu Gregory Laughlin, cercetător la NASA și Fred Adams, fizician la Universitatea Michigan - va fi publicat în foarte serioasa revistă americană Astrophysics and Space Science.

SECRETUL VIORILOR STRADIVARIUS

Secretul viorilor Stradivarius a fost descifrat, susține un biochimist american: era vorba de detergent și agent de conservare, a anunțat ziarul Dallas Morning News, citat de site-ul Ananova.

Biochimistul Dr. Joseph Nagyvary susține că deosebita calitate a sunetului specific viorilor Stradivarius era dată de detergentul cu care era spălat lemnul și agentul de conservare folosit în acea vreme.

Substanțele chimice folosite în Italia de Nord pentru a trata lemnul viorilor par a fi secretul acestor viori care în prezent valorează milioane de dolari. Dr Nagyvary, 66 de ani, a explicat că "există dovezi clare că strălucirea viorilor Stradivarius vine direct din modul în care era tratat lemnul". El a descoperit că maestrul Stradivarius folosea Borax (în prezent folosit pentru detergenți) și sulfat de aluminiu pentru a trata lemnul viorilor. Aceste substanțe chimice erau preparate de meșteri locali pentru tratarea lemnului și au fost folosite atît în atelierele Stradivarius, cît și în cele ale altor fabricanți de instrumente.

FAPTUL DIVERS

Chinezii mănâncă din ce în ce mai multă carne de câine

Creșterea cîinilor Saint-Bernard este o activitate în plină înflorire în China, unde impunătorul animal, simbol al Elveției și munților, este în mod special apreciat pentru calitățile sale culinare, comentează AFP.

Contrar afirmațiilor unor asociații occidentale de apărare a animalelor, gurmanzii chinezi nu consumă numai adevărați Saint-Bernard, ci și cîini locali, corciți cu reprezentanți ai acestei rase.

"Un Saint-Bernard de rasă pură este prea scump și prea drăguț", explică Shou Weiping, directorul companiei Xinglong, specializată în creștere de cîini. Crescătoria acestei companii a fost deschisă anul trecut și în prezent adăpostește peste 200 de cîini mari, în special corciturі, închiși în cuști minuscule, unde trăiesc în condiții deplorabile. Exemplarele pentru reproducere sunt tratate ceva mai bine: au dreptul să iasă din cușcă o dată pe zi, înainte de a fi legați de un stîlp, dar aflîndu-se măcar în aer liber.

Proprietarul crescătoriei intenționează să crească și alte rase, pentru a le vinde ca animale de casă. Cîinii Saint-Bernard pur sunt folosiți numai pentru reproducere, pentru că pe mesele chinezilor gurmanzi ajung numai corciturі. Potrivit lui Dong Dehui, director al Institutului de Cercetare pentru Carnea Canină din Shenyang, înclinația către carnea de cîine este foarte pronunțată în nordul țării, există și în sud. "Cîinii au o mare valoare nutritivă. Carnea lor este moale și are un efect benefic asupra bolilor de rinichi", asigură el.

Interesul crescătorilor de cîini chinezi pentru Saint-Bernard se explică prin talia acestei rase - un cîine poate cîntări și peste o sută de kilograme -, rezistența sa fizică și foarte bunul raport calitate/preț.

Carnea de porc este mai scumpă, ceea ce face ca oamenii să se orienteze către varianta mai ieftină, și anume carnea de cîine. "Chinezii au mîncat cîine înainte de porc", observă M. Shou, potrivit căruia din ce în ce mai mulți chinezi au trecut pe carnea canină, chiar dacă este vorba deocamdată de o specialitate regională.

Un neo-zeelandez vrea să fie înmormântat alături de Rolls-Royce-ul său

Un cimitir din Noua Zeelandă le oferă amatorilor șansa să fie înmormîntați "cu stil" și se pare că nu duce deloc lipsă de clienți: un bărbat și-a închiriat un loc pentru a-și găsi odihna veșnică alături de mașina sa Rolls Royce, iar altul a comandat un mausoleu cu bucătărie și cameră pentru 80 de persoane, scrie ziarul britanic Sunday Star.

Proprietarul Parcului Memorial din Auckland, John Bougen, a explicat că a încercat să aducă un pic de veselie într-un subiect în mod tradițional întunecat. Pînă în prezent, oferta sa fost acceptată de 150 de persoane.

Un bărbat a oferit 150.000 de dolari pentru un loc de 112 metri pătrați, unde vrea să construiască un palat în stil roman clasic, în care să-și afle odihna el, alături de Rolls-Royce-ul său. Pentru a menține mașina în stare perfectă de funcționare, va fi înființat un fond special, iar angajații vor porni mașina la fiecare cîteva săptămîni. Unii vor să fie înmormîntați alături de cenușa animalelor lor iubite, în timp ce alții și-au ales locuri sub pomi sau pe dealurile aflate în proprietatea lui Bougen, care formează un fel de amfiteatru, sau pe insulele din lacurile artificiale din zonă. John Bougen a explicat că pare că neo-zeelandezii cred că sfidează moartea dacă nu vorbesc despre ea, dar că el vrea să depășească acest tabu.

Fără pisici la Casa Albă

Președintele american George W. Bush i-a interzis accesul la Casa Albă lui Ernie, mult-iubitul motan a familiei, pentru că provoacă prea multe pagube, scrie ziarul The Mirror.

Periculosul motan a distrus multe obiecte din casa din Texas a actualului președinte: de la ornamente foarte scumpe dărîmate cu coada și sfărîmate de podele, pînă la covoare dintre cele mai pretențioase ce s-au ales cu firele scoase și destrămate. Din aceste motive, George W. Bush i-a găsit lui Ernie o nouă casă, cel puțin pentru patru ani: cea a prietenului lui, Brad Freeman, în Los Angeles. Freeman a ținut să-i liniștească pe iubitorii de animale, îngrijorați de soarta motanului și a precizat că adevăratul stăpîn al acestuia poate veni în vizită ori de cîte ori dorește.

Bikinii purtați de Ursula Andress în "James Bond" au fost vânduți cu 41.000 de lire

Celebrii bikini de culoarea fildeșului purtați de actrița Ursula Andress în "Dr. No", primul film din seria "James Bond", au fost vînduți, miercuri, cu 41.125 de lire (65.800 de euro), într-o licitație a casei Christie's, la Londra, consacrată în întregime agentului secret britanic, transmite AFP.

Robert Earl, unul dintre cofondatorii Planet Hollywood, este cel care a licitat prin telefon, de la New York, cele două piese de lenjerie din bumbac în care actrița era îmbrăcată cînd a răsărit din valuri, udă și strălucitoare, sub privirile fermecate ale lui Sean Connery, în filmul turnat în 1962 de Terence Young. "Este cel mai important suvenir scos vreodată la licitație", a comentat cumpărătorul. Ursula Andress a fost auzită adesea spunînd că micuțele bucățele pe care le-a desenat ea însăși au avut un rol esențial în propulsarea carierei ei. "Apariția mea în acest film, în bikini, pe acea plajă magnifică, este considerată o secvență clasică în cinematografie. M-a făcut celebră în lumea întreagă", declară ea într-o prezentare oferită de casa de licitații. Cea mai costisitoare piesă vîndută la această licitație consacrată în exclusivitate celor 21 de filme cu James Bond a fost mașina Aston Martin DB5 din 1965, la volanul căreia s-a aflat Pierce Brosnan în "Golden Eye", cumpărată cu 157.750 de lire (252.400 de euro), de către Max Reid, un antreprenor din Sheffield (nordul Angliei), în vîrstă de 36 de ani. "Am cumpărat mașina din două motive: este un cadou frumos pentru soția mea și va însemna un fel de publicitate pentru firma mea", a explicat el. "Toți băieții au visat într-o zi că vor să fie James Bond", a adăugat antreprenorul. În total, s-au vîndut 277 de obiecte din totalul de 294, realizînd o sumă de peste 600.000 de lire (960.000 de euro), a anunțat Christie's.

PROTEST INEDIT

Mai mulți agricultori au mărșăluit, în compania unei vaci, a unui purceluș și a doi puișori într-un restaurant McDonald's din Milano pentru a protesta față de crearea organismelor modificate genetic, informează AFP. Vaca a alunecat pe podea și s-a cicnit de directorul restaurantului. Agricultorii, care nu au fost identificați, au plecat cîteva minute mai tîrziu cu o camionetă. Echipa de la McDonald's a alertat Poliția, iar directorul a fost consultat de un doctor. Nu se cunoaște motivul pentru care protestatarii au ales tocmai respectiva clădire a lanțului de restaurante. Vînzarea produselor modificate gentic și destinate alimentației umane este extrem de răspîndită în Statele Unite, dar interzisă sau reglementată în alte țări și mai ales în Europa.

Foto: ONORIU FELEA

Primăvara, anotimpul îndrăgostiților

FISHER ISLAND - PARADIS AL VEDETELOR

Este unul dintre locurile de vilegiatură cele mai scumpe, cele mai exotice și cele mai inaccesibile din Statele Unite: Fisher Island, din apropiere de Miami, un loc de refugiu aurit pentru milionarii din lumea spectacolului, sportului sau politicii, informează AFP.

Julia Roberts, Sylvester Stallone, Brooke Shields, André Agassi, Boris Becker și fosta sa soție Barbara, Pete Sampras, Gloria Estefan, Mariah Carey sau prezentatoarea vedetă a televiziunii americane Oprah Winfrey, sunt obișnuiți ai locului, deși nu au o locuință în zonă.

Secretul? Cu siguranță cele 87 de hectare cu climat aproape perfect în absența uraganelor, deschise către Atlantic, plajele care arată ca în cărțile poștale, clubul foarte select, cele 18 terenuri de tenis, un heliport, terenul de golf care înconjoară proprietățile de tip mediteranean. Dar mai presus de toate, Fisher Island este total închis presei și publicului. Există un feribot care leagă în șapte minute insula de Miami Beach. Dar pentru a călători cu el trebuie să fii locuitor al insulei sau invitat. Cel mai des, la bordul acestui feribot urcă mașini luxoase, conduse cu mînă sigură de vedete. Pe insulă în schimb, limuzinele rămîn în garaj, tradiția cerînd ca toată lumea să se deplaseze numai cu mașinuțele de golf electrice. Poluarea și zgomotul nu fac parte din lumea Fisher Island. Peste 550 de familii, originare din 39 de țări, au o reședință secundară la Fisher Island, dar numai o sută locuiesc aici tot timpul anului. "Avem aici 70 la sută americani, 20 la sută europeni și zece la sută latino-americani", explică Phyllis Winick, unul dintre directorii agenției imobiliare de pe insulă. Prețul unui apartament - cel mai mic avînd o suprafață de aproximativ 300 de metri pătrați și cele mai mari ajungînd la 800 - oscilează între 1,5 și șase milioane de dolari.

BILL GATES ÎȘI MĂREȘTE CASA

Cu cei peste 3.000 de metri pătrați spațiu locuibil, o parcare pentru 28 de mașini și un rîu artificial plin de somoni, casa de o sută de milioane de dolari a lui Bill Gates, care se află în mijlocul unei proprietăți de cinci hectare, este una dintre cele mai mari și mai scumpe construcții din lume. Dar pentru cea mai bogată familie de pe planetă, pare încă prea mică. Creată pentru a impresiona șefi de state, celebrități de la Hollywood și moguli ai industriei, casa aflată pe malul Lacului Washington are nevoie de o extindere dintr-un motiv cît se poate de obișnuit: se pare că Bill și Melinda Gates așteaptă al treilea copil.

Potrivit documentelor atașate cererii pentru autorizația de construcție depuse la consiliul local, patronul companiei Microsoft a făcut niște estimări eronate atunci cînd și-a construit casa. El a prevăzut inițial 24 de băi, șase bucătării, o piscină acoperită și sală de ceremonii pentru 120 de persoane, dar numai patru dormitoare. În actele depuse la consiliul orășenesc din Medina (o suburbie exclusivistă a orașului Seattle) reprezentanții lui Bill Gates argumentează extinderea prin faptul că inițial casa a fost creată pentru un burlac și acum este ocupată de o familie care nu mai are loc în ea. Propunerile de extindere includ crearea unui dormitor suplimentar pentru copii, eliminînd spațiul prevăzut inițial pentru o dădacă internă și făcînd o legătură directă cu pavilionul pentru oaspeți, care mai are două dormitoare. De asemenea, se dorește construirea unei noi zone de

joacă și studiu pentru copii în apropierea camerelor lor, care - potrivit purtătorului de cuvînt al patronului Microsoft - sunt "relativ mici".

La sediul Microsoft, locuința lui Bill Gates este cunoscută sub titlul simplu de "Casa". Dar complexul masiv este mai degrabă un mic sat decît o simplă locuință. Vizibilă numai de pe lac, ea este frecvent comparată cu Xanadu al lui William Randolph Hearst, construit pe vîrful unui deal. Construită din oțel inox, lemn tratat și beton, cu uși solide de 400 de kilograme, cu bolțuri din oțel inox, casa este concepută în așa fel încît să reziste la orice cutremur. Melinda Gates are un dulap de haine de cîteva zeci de metri pătrați, iar cada din baia principală poate fi umplută cu apă la temperatura și adîncimea dorită de Bill Gates încă de pe drumul către casă, din mașină.

Casa cuprinde peste 100 de kilometri de fire pentru comunicațiile multimedia, dar nici măcat unul nu se poate vedea - toate sunt asunse și asigurate. Senzorii pot detecta orice prezență în interiorul casei, ajustînd imediat preferințele personale pentru temperatură, lumină, sunet și sisteme TV din preajma persoanei respective. Piscina dispune de un sistem pentru muzică șubacvatic și înotătorii se pot strecura pe sub un perete de sticlă pentru a ieși în aer liber. Casa dispune de facilități pentru exercițiul fizic, de la o sală de gimnastică, o saună și o cameră de aburi pînă la vestiare, separate pentru bărbați și femei, o cameră cu trambulină, teren polisportiv și un adăpost pentru bărci.

LICITAȚIE CONSILIUL LOCAL AL MUNICIPIULUI ARAD

Cu sediul în municipiul Arad, B-dul Revoluției, nr. 75

Organizează în data de 2.04.2001, ora 12,

LICITAȚIE PUBLICĂ pentru vânzarea următoarelor terenuri:

1-2. Două parcele a câte 0,25 ha, pentru activități de comisionare vamală;
3. Suprafața de 1,49 ha, în vederea realizării unor spații pentru industrie ușoară;
4. Suprafața de 1,73 ha, în vederea realizării unor spații pentru industrie ușoară;
5. Suprafața de 3,30 ha, în vederea realizării unor spații de producție în domeniul electrotehnicii;
6. Suprafața de 0,99 ha, în vederea realizării unor spații de depozitare.

CAIETELE DE SARCINI ȘI INSTRUCȚIUNILE pentru ofertanți pot fi studiate la sediul Primăriei Municipiului Arad, B-dul Revoluției nr. 75, camera 15, în perioada 19.03.-22.03.2001.

La licitație se pot înscrie persoane juridice române.

CAIETELE DE DOCUMENTE se pot cumpăra în perioada 22.03.-29.03.2001, până la ora 17, de la Primăria Municipiului Arad, camara 15, perioadă în care se pot depune și ofertele.

PRIMAR,
Dipl. ing. Dorel Popa

(1834546)

S.C. ANTIPYR - 2000 S.R.L.

Arad, str. Gh. Doja nr. 136, tel. 057/280908, fax 057/230571

Societate atestată pentru verificări și încărcări de stingătoare, execuție și întreținere instalații de stingere a incendiilor, ignifugarea materialelor combustibile din lemn și textile,

vă oferă variante noi de colaborare pe linia siguranței la foc:

1. Încărcarea stingătoarelor cu pulbere A,B,C cu valabilitate **5 ani,** care vă poate aduce **substanțiale economii** (reducerea cheltuielilor cu aprox. 70%);
2. Asigurarea serviciilor complete pe linia p.s.i. la obiectivele care nu au cadre tehnice specializate p.s.i. (întocmiri de documente organizatorice, planuri de intervenție, instruiri de personal, asistență tehnică de specialitate etc.);
3. Efectuarea de **expertize tehnice, cercetări de cauze de incendiu etc.;**
4. Aprovizionarea solicitanților cu **materiale și mijloace de stingere** a incendiilor **(stingătoare, furtun p.s.i., accesorii din Al, scări, echipament etc.).**

Se recomandă încheierea de **contracte de lungă durată**
(transport gratuit, tarifele sunt reduse cu aprox. 5%, alte avantaje)!

În calitate de distribuitor autorizat
vinde stingătoare din aluminiu cu pulbere A,B,C
presurizate **cu valabilitate 5 ani;**

PREȚURI MINIME,
CALITATE ȘI DESIGN DEOSEBIT!!

NOU !!! **Pentru comenzi, contracte, informații etc. vă așteptăm la adresa de mai sus!!!** (c.b.)

NOU S.C. PIASTRELE S.R.L.

S.C. PIASTRELLE S.R.L. Vă oferă prin magazinul său din Aradul Nou, str. Timișorii nr.50, tel/fax: 057/287630, GRESIE ȘI FAIANȚĂ import direct Italia.
Aceleași produse le puteți găsi în toate magazinele proprii Din Lugoj, Timișoara, Arad și București.
Inf. Suplimentare la tel. 056-355407.

PREȚURI EXCEPȚIONALE!

AGENȚII DE PUBLICITATE

SEBIȘ
Primăria orașului Sebiș
- agent publicitar **Ciolea Mirela**
- program 8,00 - 15,00
- Telefon 420.303

LIPOVA
S.C. ELCOTRANS S.R.L. Lipova
Str. Bălcescu Nr. 16,
Telefon 561.426 sau Fax 563.091
- program 7,30-15,30

INEU
Primăria orașului Ineu
- agent publicitar **Carmen Țole**
- program 8,00 - 15,00
- Telefon 092-846765

NĂDLAC
„GYURIAN" - str. Griviței Nr.58
- agent publicitar
Gyurian Bohuslav
- Telefon 474.580

CHIȘINEU CRIȘ
Primăria orașului Chișineu Criș
- agent publicitar **Mihaela Brândaș**
- program 8,00 - 15,00
tel. 520098

PECICA
DACODA - A.F. DUMICI Nr. 281
- agent publicitar **Dumici Dănuț**
- program 8,00 - 20;00
- Telefon 468.745

SÂNTANA
Bibliotecă
- agent publicitar
Alexandru Victoria
- program: 8,00 - 15,00
telefon: 462471

GURAHONȚ
Primăria orașului Gurahonț
- agent publicitar **Alexandru Herlău**
- program: 8,00 - 15,00

PÂNCOTA
S.C. ELIDOR,
Str. T. Vladimirescu, nr. 34
- agent publicitar **Cristina Mihăicuța**
- program: 8,00 - 15,00
- Telefon: 466.213

CURTICI
Str. Vasile Goldiș nr. 1
(Magazinul HOBBYLAND)
- program: 9,00 - 18,00

SĂVÂRȘIN
Magazinul alimentar Mixt „Hans auto",
Str. A. Iancu Nr. 411
- Telefon: 557.339

CERMEI
Primăria Cermei
- agent publicitar - **Florica Nagy**

ȘOMOȘCHEȘ
- agent publicitar înv. **Ioan Nagy**
- Telefon: 511.860

VÂRFURILE
Măgulicea
- agent publicitar **Sida Voicu**
- Telefon 127

Anunțurile se primesc în regim de urgență și pot să apară în ziarul „ADEVĂRUL" de a doua zi.
INFORMAȚII – TELEFON 280.904

MINISTERUL FINANȚELOR PUBLICE DIRECȚIA GENERALĂ A FINANȚELOR PUBLICE A JUDEȚULUI ARAD

PUBLICAȚIE DE VÂNZARE

Anul 2001, luna martie, ziua 20

În temeiul titlurilor executorii nr. 151/02.09.1999, 239/07.12.1999 și 46/14.03.2000, în conformitate cu prevederile art. 65 din Ordonanța Guvernului nr. 11/1996, aprobată prin Legea nr. 108/1996, se face cunoscut prin prezenta că în **ziua de 20, luna martie, anul 2001**, se vor vinde prin **LICITAȚIE PUBLICĂ** următoarele bunuri imobile și construcții speciale:

Denumire mijloace fixe	Prețul de pornire a licitației (fără T.V.A.) - lei -
1. Clădire administrativă	1.700.000.000
2. Clădire distilerie	1.350.000.000
3. Clădire centrală termică și stație frig	700.000.000
4. Clădirea liniei de îmbuteliere ZEISS	1.730.000.000
5. Depozit produse finite	1.000.000.000
6. Clădire linie de îmbuteliat TEHNOFRIG	2.000.000.000
7. Clădire TRN	1.100.000.000
8. Vestiare și laborator	680.000.000
9. Depozit subteran	690.000.000
10. Hală producție alcool	3.250.000.000
11. Clădire birouri	800.000.000
12. Cabină poartă	35.000.000
13. Ateliere	260.000.000
14. Depozit distilerie	650.000.000
15. Corp administrativ	490.000.000
16. Rezervor incendiu	180.000.000
17. Împrejmuire	115.000.000
TOTAL ACTIV	**16.730.000.000**

situate în localitatea Arad, strada Calea Timișorii, nr. 30, cuprinse în extras C.F. 3939, aparținând debitorului S.C. VINALCOOL S.A., cu sediul în Arad, Calea Timișorii, nr. 30, cod fiscal AR 1678711.

Licitația se va desfășura la sediul debitorului S.C. VINALCOOL S.A. din Arad, Calea Timișorii, nr. 30, cu începere de la ora 11,00.

ALTE INFORMAȚII, precum și consultarea raportului de expertiză tehnică, se pot obține zilnic la sediul D.G.F.P.C.F.S. ARAD, B-dul Revoluției, nr. 79 - Serviciul de Administrare Mari Contribuabili, camera 11, orele 8,00-16,00, telefon 280633 int. 230.

EVENTUALELE OFERTE, însoțite de dovada plății a 10% din prețul de pornire a licitației pentru fiecare mijloc licitat (în contul 5005 + codul fiscal al plătitorului, deschis la Trezoreria Municipiului Arad), reprezentând garanția de participare la licitație, urmând a fi depuse, în scris, la registratura Județului Arad, B-dul Revoluției nr. 79, până cel târziu la data desfășurării licitației.

DIRECTOR GENERAL,
Chiș Gavril

(18445481)

Agenția Națională pentru Ocuparea Forței de Muncă Arad

Str. Gh. Lazăr nr. 20
telefon 280581

Dosar de Executare nr. 669/2000

PUBLICAȚIE DE VÂNZARE

Anul 2001 luna 03 ziua 07

În temeiul art. 55 din O. G. nr. 11/1996, privind executarea creanțelor bugetare aprobată prin Legea nr. 108/1996, cu modificările și completările ulterioare,

SE FACE CUNOSCUT PRIN PREZENTA CĂ

în data de 23.03.2001, ora 10,
în localitatea Tisa Nouă (fostul C.A.P.),
SE VOR VINDE PRIN LICITAȚIE PUBLICĂ
următoarele bunuri mobile, aparținând debitorului S.C. COMESO ARAD S.A.

DENUMIRE BUN	PREȚ (fără T.V.A.)
- autobenă transport furaje	39.400.000 lei
- tractor U 650	13.863.000 lei
- remorcă autobasculantă 8,5 to	22.705.000 lei
- semănătoare păioase tip Azoma	26.319.000 lei
- semănătoare prășitoare SPC 6	25.444.000 lei
- plug PM 3	8.500.000 lei
TOTAL	**136.231.000 lei**

PERSOANELE INTERESATE

vor depune la sediul A.J.O.F.M. Arad, str. Gh. Lazăr nr. 20, et. I, cam. 103-104, o ofertă scrisă de cumpărare precum și o garanție de 10% din valoarea bunului dorit, la data și locul desfășurării licitației.

(1834550)

UNIVERSITATEA DE VEST "VASILE GOLDIȘ"

ZIUA PORȚILOR DESCHISE

PLANUL DE ȘCOLARIZARE
pentru anul universitar 2001-2002

Facultatea	Durata și forma de învățământ
DREPT	
Drept	4 ani / ZI
Drept	5 ani / F.R.
Drept Comunitar - Relații Internaționale	4 ani / ZI
Drept Comunitar - Relații Internaționale	5 ani / F.R
Colegiul Universitar de Grefier	3 ani / Zi
MARKETING MANAGEMENT INFORMATICĂ	
Marketing	4 ani / zi
Marketing	5 ani / F.R
Administrarea Afacerilor	4 ani / zi
Administrarea Afacerilor	5 ani / F.R
Finanțe, Contabilitate, Informatică	4 ani / zi
Finanțe, Contabilitate, Informatică	5 ani / F.R
Informatică Economică	4 ani / zi
Informatică Economică	5 ani / F.R
Economia Comerțului, Turismului și Serviciilor	4 ani / zi
Economia Comerțului, Turismului și Serviciilor	5 ani / F.R
INFORMATICĂ	
Informatică	4 ani / zi
MEDICINĂ GENERALĂ	
Medicina Generală	6 ani / zi
Colegiul Universitar Sanitar - Nursing	3 ani / zi
STOMATOLOGIE	
Medicină Stomatologică	6 ani / zi
Colegiul Universitar de Tehnică Dentară	3 ani / zi
BIOLOGIE	
Biologie	4 ani / Zi
Colegiul de Arhitectură Peisagistică	3 ani / zi
Colegiul Universitar de Igienă a Produselor Alimentare	3 ani / zi
ȘTIINȚE UMANIST CREȘTINE	
Istorie - Limba și Lit. Engleză	4 ani / zi
Istorie - Limba și Lit. Engleză	5 ani / F.R
Istorie - Jurnalistică	4 ani /zi
Istorie - Jurnalistică	5 ani / F.R
Jurnalistică - Limba și Lit. Engleză	4 ani / zi
Jurnalistică - Limba și Lit. Engleză	5 ani / F.R
LIMBI MODERNE APLICATE:	
- Lb. și Lit. Engleză - Lb. și Lit. Franceză	4 ani / zi
- Lb. și Lit. Engleză - Lb. și Lit. Franceză	5 ani / F.R
- Lb. și Lit. Engleză - Lb. și Lit. Germană	4 ani / zi
- Lb. și Lit. Engleză - Lb. și Lit. Germană	5 ani / F.R
- Lb. și Lit. Franceză - Lb. și Lit. Germană	4 ani / zi
- Lb. și Lit. Franceză - Lb. și Lit. Germană	5 ani / F.R
Colegiul Universitar de Asistență Socială	3 ani / zi
ȘTIINȚE POLITICE	
Psihologie	4 ani / zi
Științe Politice-Sociologice	4 ani / zi
Științe Politice-Filosofie	4 ani / zi
Științe Politice - Administrative	4 ani / zi
EDUCAȚIE FIZICĂ ȘI SPORT	
Educație Fizică și Sport	4 ani / zi
COLEGIUL UNIVERSITAR PEDAGOGIC	
Institutori - Educație Fizică	3 ani / zi
Institutori - Desen	3 ani / zi
Institutori - Muzică	3 ani / zi
Institutori - Limba Franceză	3 ani / zi
Institutori - Limba Engleză	3 ani / zi
Institutori - Limba Maghiară	3 ani / zi
COLEGIUL UNIVERSITAR DE SILVICULTURĂ	
SILVICULTURĂ	3 ani / zi
ȘCOALA POSTLICEALĂ	
Asistent de Farmacie	2 ani / zi
Agent de Turism - Ghid	2 ani / zi
Asistent Social	2 ani / zi
Agent de Gestiune	2 ani / zi
Birotică, Secretariat	2 ani / zi
Funcționar Bancar	2 ani / zi
Tehnician Cadastru	2 ani / zi
Agent Vamal	2 ani / zi
Agent Operații Expediție	2 ani / zi
Detectiv	2 ani / zi
Personal de Pază și Ordine Publică	2 ani / zi
Cameraman Fotoreporter	2 ani / zi
LICEUL PARTICULAR Nr. 1	
Economic	4 ani / zi
Economic	F.R
Matematică-Informatică Engleză Intensiv	4 ani / zi
Chimie - Biologie (Engleză Intensiv)	4 ani / zi
Filologie - Limbi Moderne	4 ani / zi

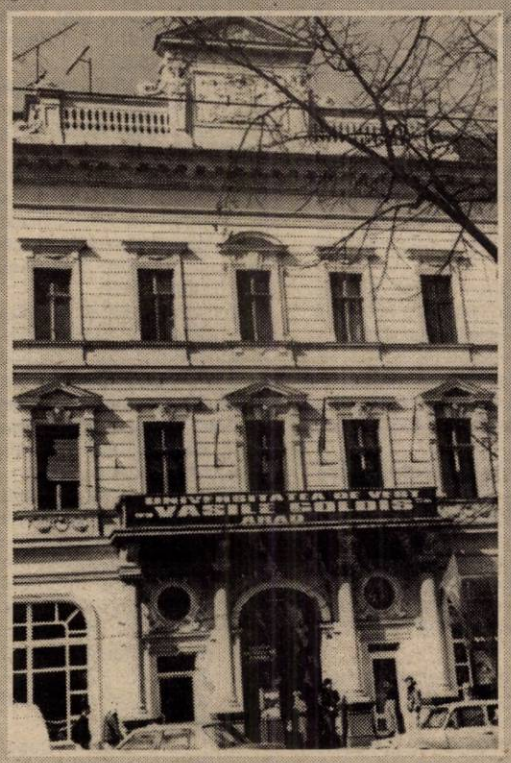

UNIVERSITĂȚI DIN STRĂINĂTATE PARTENERE ALE UNIVERSITĂȚII DE VEST "VASILE GOLDIȘ"

Instituția parteneră	Țara
1. Universitatea „Koroș" - Bekescsaba	UNGARIA
2. Universitatea Tehnică - Budapesta	UNGARIA
3. Universitatea Medicală „Albert Szent-Gyorgy" - Szeged	UNGARIA
4. Universitatea din Debrecen	UNGARIA
5. Universitatea „La Sapienza"	ITALIA
6. Universitatea din Padova	ITALIA
7. Institutul Superior „Saint Louis" - Saint Etienne	FRANȚA
8. Federația Europeană a Școlilor Superioare (FEDE)	FRANȚA
9. Universitatea WITTEN - Herdecke	GERMANIA
10. Universitatea „Matej Bel" - Banska Bystrica	SLOVACIA
11. Universitatea din Novi SAD	JUGOSLAVIA
12. Academia de Științe Medicale	POLONIA
13. Universitatea Dromten	OLANDA
14. Universitatea „Sao Paolo"	BRAZILIA
15. Universitatea „Liberty"	S.U.A.
16. California State University Berkely	S.U.A.
17. California State University Northdridge	S.U.A.
18. Case Western Reserve University	S.U.A.
19. Georgetown University	S.U.A.
20. Suffolk University Boston	S.U.A.

Universitatea de Vest "Vasile Goldiș", inclusă în programele europene "LEONARDO DA VINCI" ȘI "SECAL"

Universitatea Mileniului III, inclusă în spațiul al cunoașterii, Universitatea de Vest "Vasile Goldiș" a fost inclusă în Programele europene LEONARDO DA VINCI - Secțiunea Medicală și SECAL privind gestionarea riscurilor alimentare.

Rectorul Universității și colective de cadre didactice au onorat primele sesiuni ale comitetelor științifice ale acestor prestigioase programe de cercetare științifică:

- **1-5.02.2001 NICOSIA - Cipru**
- **22-23.02.2001 VESPREN - Ungaria**

Contribuțiile științifice originale ale corpului academic arădean au avut ca teme: dezinstituționalizarea persoanelor cu handicap mental, securitatea alimentară în condițiile unei agriculturi intensive chimizate.

NOILE SPECIALIZĂRI
propuse pentru anul universitar 2001-2002

FACULTATEA DE DREPT
SPECIALIZAREA:
DREPT COMUNITAR - RELAȚII INTERNAȚIONALE

Aspirația României pentru integrare în Comunitatea Europeană, crearea spațiului european al cunoașterii, mutațiile survenite pe piața de profil a muncii justifică înființarea noii specializări din cadrul Facultății de Drept, Curricula academică modernă oferită studenților este organizată modular, pe arii curriculare, familiarizând viitorul specialist în drept comunitar cu întreaga problematică juridică europeană.

Studiul intensiv al limbilor străine de circulație europeană oferă viitorului absolvent șansa mobilității și accesul pe piața europeană a forței de muncă.

FACULTATEA DE INFORMATICĂ
SPECIALIZAREA: INFORMATICĂ

Mileniul III fiind mileniul tehnologiilor informaționale, oportunitatea înființării acestei facultăți este certă. Spațiile de învățământ proprii, sălile de curs și laboratoarele, dotarea informatică performantă, accesul la Internet, asigură un învățământ academic la standardele internaționale.

Facultatea își propune specializarea studenților cu medii și limbaje avansate de programare: JOVA; DELPHI, SQL, HTML etc.

Facultate a tehnicii de vârf de impact internațional, studenții informaticieni vor putea accede încă de pe băncile facultății la oportunități de colaborare internațională în cadrul Programelor TEMPUS-PHARE europene la care Universitatea este parteneră.

FACULTATEA DE MARKETING-COMERȚ
SPECIALIZĂRILE - INFORMATICĂ ECONOMICĂ
- ECONOMIA COMERȚULUI, TURISMULUI ȘI SERVICIILOR

Înființarea noilor specializări a devenit oportună prin trecerea economiei românești la noul tip de economie circulară bazată pe tehnologii informaționale și reciclarea resurselor.

Depășirea dificultăților perioadei de tranziție economică este mai facilă dezvoltând comerțul, turismul și serviciile care în România Mileniului III vor avea un aport sporit în realizarea produsului intern brut.

Noile specializări pregătesc economiști familiarizați cu mecanismele economiei de piață, curricula academică modulară oferind posibilitatea alegerii unor diferite traecte profesionale.

Studiul intensiv al limbilor străine de circulație europeană, sistemul european al creditelor de studii transferabile oferă viitorului specialist accesul la bursa europeană a forței de muncă. Numărul și rolul specialiștilor în informatică economică, comerț, turism și servicii va crește pe măsura creării sistemului economic al Europei unite.

FACULTATEA DE ȘTIINȚE UMANIST-CREȘTINE
SPECIALIZAREA: LIMBI MODERNE APLICATE

În contextul activităților dintre societățile comerciale, tehnica electronică folosită în același scop, relațiile de drept comercial internațional studiul limbilor moderne în societatea contemporană este o preocupare majoră, oferind șanse multiple, ceea ce sporește interesul tineretului.

Specializarea în mai multe direcții de vârf ale contemporaneității, cum ar fi relația cu publicul în contextul activităților dintre societățile comerciale, tehnica electronică folosită în același scop, relațiile de drept internațional etc., nu mai pot fi rezolvate fără o pregătire anume, dedicată acestui scop.

De aceea începând cu noul an universitar facultatea de Științe Umanist Creștine oferă absolvenților de liceu posibilitatea studierii concomitente a două dintre cele mai des utilizate limbi moderne: lb. engleză cu lb. franceză, sau lb. franceză-lb. germană.

COLEGIUL UNIVERSITAR DE SILVICULTURĂ
SPECIALIZAREA: SILVICULTURĂ

Tradiția forestieră a României, istorica civilizație a lemnului, diversificarea ofertei pe piața forței de muncă în domeniul exploatărilor forestiere, tehnicii culturilor silvice, cinegetică au făcut oportună înființarea acestui colegiu.

Colegiul beneficiază alături de săli de curs și laboratoare de o bază de practică deosebită formată din: Grădina Botanică Universitară Macea, Ocolul Silvic didactic, Cabana „Gaudeamus" din munții Codru Moma, Stațiunea de Cercetări Socodor.

Curricula academică modernă include discipline fundamentale, de specialitate și complementare, care asigură multiple posibilități de inserție profesională în: Ocoale Silvice, societăți comerciale de exploatări forestiere și transport, cadastru și organizarea teritoriului, asociații cinegetice și salmonicultură, inspectorate de mediu, păduri comunale și urbariale.

Conform legislației românești absolvenții Colegiului de Silvicultură au posibilitatea continuării studiilor într-o facultate de profil.

COLEGIUL UNIVERSITAR DE ARHITECTURĂ PEISAGISTICĂ
SPECIALIZAREA: ARHITECTURĂ PEISAGERĂ

Transformările urbanistice pe care le traversăm, aspirația românilor spre confort peisagistic, dezvoltarea sistemului de spații verzi justifică înființarea acestui colegiu.

Curricula academică modernă oferă multe discipline de specialitate cu caracter aplicativ menite să formeze buni practicieni pentru comunitate.

VÂNZĂRI APARTAMENTE O CAMERĂ

Vând urgent garsonieră + garaj. Informații telefon 221721 sau 218244. (5460)

Vând apartament o cameră bloc, etaj I, 44 mp, nemobilat sau închiriez termen lung. Telefon 284601. (5580)

Vând apartament una cameră, bloc V-1, sc. A, ap. 2, 6 Vânători. Telefon 223288. (5731)

VÂNZĂRI APARTAMENTE DOUĂ CAMERE

Vând apartament 2 camere, decomandat + garaj, et. I, bl. 104, Micălaca. Telefon 092.497.711. (4798)

Vând apartament 2 camere, Aradul Nou. Telefon 095.489.413. (5211)

Vând apartament 2 camere, parter, Micălaca 500, 16.000 DM, negociabil. Telefon 264417, seara. (5257)

Vând apartament 2 camere Alfa. Telefon 275336. (5396)

Vând apartament 2 camere, cu sau fără garaj, Polivalentă. Telefon 270837. (5526)

Vând apartament 2 camere, la casă, ultracentral, garaj, parchetat, faianțat, telefon, satelit, baie pe gaz, pivniță (bun privatizare, birouri, cabinet, etc.), 24.200 DM. Telefon 237048. (5536)

Vând urgent apartament 2 camere, zona Polivalentă. Telefon 094 523 701. (5539)

Vând apartament cu 2 camere, etaj I, contorizat, baie și bucătărie faianțate. Telefon 242954. (5660)

Vând apartament 2 camere adaptabil spațiu comercial, Micălaca. Telefon 262193. (5693)

Vând apartament cu două camere, în Lipova. Telefon 561706. (5915030)

Vând apartament 2 camere, parter, balcon, canalizare, contorizat, ultramodern, cu sau fără garaj, Confecții. Telefon 270029. (5758)

VÂNZĂRI APARTAMENTE TREI CAMERE

Vând apartament ultracentral 3 camere, bucătărie, hol, pivniță, str. Măcinului nr. 4, ap. 2. Telefon 256013; 093.511.413; 092.982.883. (5210)

Vând apartament ultracentral 3 camere, hol, baie, pivniță, str. Episcopiei nr. 11. Telefon 256013; 093.511.413; 092.982.883. (5210)

Vând apartament central, 3 camere, et. I, preț 35.000 DM. Telefon 094.775.108; 213326. (5216)

Vând apartament 3 camere, etaj I, Maiakovski, ne(mobilat). Telefon 057 - 231052 după ora 16, mobil 092.797.458. (5366)

Vând apartament 3 camere, decomandat, et. I, Piața Gării, contorizat, îmbunătățit. Telefon 235206. (5264)

Vând apartament ultracentral 3 camere, supraetajat, tip occidental, încălzire proprie pe gaz, preț la vedere. Telefon 094.702.728. (5634)

Vând apartament 3 camere ultracentral, str. Horia, nr. 10, etaj 4/4, acoperis țiglă, nou, vedere 2 părți, 2 pe palier, bloc din cărămidă; toate facilitățile. Telefon 252066. (5348)

Vând apartament 3 camere, parter, bun privatizare. Telefon 057 - 213394. (5399)

Vând apartament 3 camere, ultracentral, et. III. Telefon 233390, 095 619 841.

Vând apartament 3 camere, etaj II, 6 Vânători, îmbunătățit, 20.500 DM negociabil. Telefon 252079, 222021. (5531)

Vând apartament 3 camere central, etaj I, decomandat, îmbunătățiri, garaj. Telefon 282439. (5740)

Vând convenabil apartament 3 camere în Pâncota, central, încălzire centrală proprie. Telefon 466051. (5334738)

VÂNZĂRI APARTAMENTE PATRU CAMERE

Vând apartament 4 camere, Vlaicu, bl. Z26, et. 8/8, îmbunătățit. Telefon 281479, 251438. (5515)

VÂNZĂRI CASE

Vând (schimb) casă în VLADIMIRESCU, anexe, toate utilitățile, încălzire centrală pe gaz, telefon, grădină, teren agricol extravilan. Informații telefon 257130 sau 092.663.275.

Vând în Grădiște, str. Porumbiței, nr. 35, casă 3 camere, bucătărie, garaj, atelier, curte betonată, grădină și canalizare, 37.000 DM negociabil. Telefon 092.729.953. (4918)

Vând cabană 600 mp, Valea Domnească, Ghioroc. Telefon 094.775.108; 213326. (5216)

Vând jumătate vilă ultracentral. Telefon 255752. (5233)

Vând casă 3 camere, grădină, gaz, apă curentă, baie, anexe. Telefon 271615. (5299)

Vând casă str. Lipovei, Micălaca, suprafața totală 1500 mp. Telefon 096.701.476. (5405)

Vând casă cu grădină în comuna Almaș, județul Arad, nr. 597, zonă centrală. Informații telefon 132, după ora 16. (5464)

Vând vilă 14 camere, în cartierul Vlaicu, 190.000 DM. Telefon 274813. (5540)

Vând casă, Grădiște (lângă bariera Micălaca), 4 camere, bucătărie, baie. Telefon 095.359.103. (5572)

Vând casă str. Bagdazar nr. 22, Aradul Nou, preț la vedere. Telefon 287206. (5265)

Vând casă 3 camere, dependințe, 2 curți, grădină, gaz, preț 17.000 DM fix. Telefon 245362. (5634)

Vând casă tip vilă D+P+M, în roșu, cu grădină 1100 mp; construit 130 mp pe nivel; compusă: garaj, cameră: dependințe la demisol; cameră zi, sufragerie, 3 dormitoare, 2 băi; apă, curent, canal în curte, str. Clujului nr. 27 (zona Spitalului), preț fix 80.000 DM. Telefon 092.967.646. (5655)

Vând urgent casă cu grădină în Aradul Nou, preț negociabil. Telefon 254224; 094.906.841; 093.511.299. (5662)

Vând casă deosebită, centru, gaz, etaj + parter, 79.000 DM. Telefon 232943. (5352)

Vând casă veche, 3 camere, anexe, grădină, str. Căminului nr. 8 (Fabrica de zahăr veche). Telefon 233541. (5420)

Vând casă în Lipova, str. Piața Decebal nr. 11. Telefon 561874. (5915032)

Vând casă Zimand-Cuz, nr. 202, 3 camere, bucătărie, spais, baie, hol, pivniță + dependințe, apă curentă, posibilități gaz, telefon. Informații telefon 223956.

Vând în Grădiște, casă (3 camere, antreu, bucătărie, cămară), anexe, utilități, 25.000 DM. Telefon 253527. (5681)

Vând casă mică cu grădină, Curtici. Telefon 464420, orele 21-22. (5697)

Vând casă Chișineu Criș, str. Mihai Eminescu, nr. 85 (lângă gara Pădureni) sau schimb cu apartament în Arad + diferență, accept plata în 2 rate. Telefon 522051 sau 094.863.893. (5525701)

Vând casă în Săvârșin, 4 camere, 2 bucătării, baie. Telefon 054/626754. (5742)

VÂNZĂRI SPAȚII

Vând (închiriez) spațiu comercial demisol, 120 mp, (sală servire, grup social, magazie). Telefon 246727, 094.700.403.

Vând sau închiriez spațiu comercial central. Telefon 260859 sau 095.527.452. (4878)

Vând spațiu comercial, zona Gării, construcție aluminiu și termopan. Informații telefon 095.828.144 și 095.569.152. (5206)

Vând gheretă Piața Miorița, 20 mp, posibil orice activitate. Telefon 094.669.443. (5298)

Vând spațiu comercial pe Strandul Neptun, 16 mp, preț avantajos. Telefon 093.732.507. (5548)

Vând gheretă metalică amenajată, 3.200 DM, negociabil. Telefon 093 002 538, 262515. (5541)

Vând urgent spațiu comercial sau producție, 540 mp + apartament serviciu bloc 3 camere, Șiria. Telefon 094 545 778. (5090)

Vând local amenajat compus din salon, terasă și bucătărie, situat pe Strandul „Neptun". Telefon 219518, 093.375.682. (5745)

VÂNZĂRI TERENURI

Vând 2,5 ha pământ, zona Aradul Nou. Telefon 275320. (5481)

Vând 9,54 ha pământ arabil, comuna Olari. Telefon, seara 242374. (3554)

Vând loc de casă 500 mp, str. Merfi. Telefon 231806. (5554)

Vând loc de casă Aradul Nou, str. C. Turzii, 1000 mp - 2000 mp, posibilități apă, gaz, curent, canalizare. Informații telefon 283854, orele 18-22. (5632)

Vând 6 ha teren, șoseaua Arad-Pecica. Telefon 092.944.843. (5691)

Vând loc de casă 1300 mp, 4 DM/mp, comuna Șag. Telefon 057 - 254466. (5683)

VÂNZĂRI AUTO

Vând JEEP RENAULT scenic 4x4 nou, benzină, motor 2000 cmc, Full Option și OPEL ASTRA 1992 benzină, Combi, 1600 cmc. Telefon 094.604.031.

Vând TV 14C camionetă, motor Brașov, CIV, numere noi, verificare 2002, stare foarte bună, 3.300 DM. Telefon 276488. (5483)

Vând Ford Escort, 1985, 1,6D. (4+1) uși. Telefon 274965. (5207)

Vând Golf II Diesel, an 1986, înmatriculat Belgia, numere valabile, 1850 DM și Golf II benzină, 1989, stare excelentă, 1500 DM. Telefon 092.245.500. (5284)

Vând FORD TRANZIT 2,5 TD, 1992, 8+1 locuri, lung, semiînalt, foarte întreținut, numere Germania, 10.900 DM. Telefon 260897 sau 092.706.535. (5443)

Vând Ford Escort 1,6 Diesel, an fabricație 1991, preț 9.100 DM negociabil. Telefon 093.491.352. (5410)

Vând Dacia 1300, tamponată spate, CIV, numere noi. Telefon 092 495 023 sau 094 118 753. (5522)

Vând Opel Omega Caravan B, 2,5 TD din 1996, full extra, înmatriculat, preț 15.800 DM, negociabil. Telefon 092 345 002. (5543)

Vând Volkswagen Passat 1,9 TDi, culoare albă, an fabricație 1998, 77.000 km, extrase multiple, preț 27.000 DM. Telefon 094.506.056. (5583)

Vând autoturism Daihatsu 1.000, benzină, 1986, înmatriculat, 2000 DM, negociabil. Telefon 263892. (5620)

Vând Ford Sierra 1,6 Diesel, stare foarte bună, preț 5.500 DM. negociabil. Telefon 092.203.248. (5635)

Vând Dacia 1310, fabricație 1992, stare ireproșabilă, preț 2500 DM. Telefon 092.607.572. (5306)

Vând Renault 18 benzină pentru piese; R 18 Diesel înmatriculat; R 25 benzină și Diesel înmatriculate persoană fizică. Telefon 092.607.572 sau 092.709.496. (5306)

Vând camion Saviem basculabil, stare de funcționare. Telefon 095.521.228. (5352342)

Vând 3 bucăți Opel Corsa, an '95, '97, '99; Opel Vectra an '93; Ford Tranzit an '94 și piese Opel. Telefon 095.695.220; 092.627.220. (5296)

Vând Dacia 1310, an 1999, cu 4.300 km, preț negociabil. Telefon 093.512 516. (5508)

Vând piese Raba, Saviem, din dezmembrare. Informații telefon 095 590 265. (5351801)

Vând BMW 524 TD, fabricație 1987, nr. Germania, valabile decembrie 2001, 2.800 DM, negociabil. Telefon 093 002 538, 262515. (5541)

Vând Mercedes Cobra urgent, Diesel, persoană fizică. Telefon 092.172.653. (5677)

Vând Dacia 1300, 1974, CIV, numere noi. Telefon 270694, seara. (5675)

Vând Dacia 1300, an fabricație 1975, CIV, persoană fizică + set rezervă, preț 1200 DM. Telefon 094.297.654. (5651)

Vând Renault 9, an fabricație 1983, 1400 cmc, benzină, geamuri electrice, închidere centralizată, cass + boxe, persoană fizică, preț 2.600 DM, accept variante, și în rate. Telefon 094.297.654. (5651)

Vând Audi 80/91 persoană fizică Full, 9.000 DM negociabil. Telefon 057 - 254466. (5683)

Vând Mercedes 207, 8 locuri, motor rezervă, cutie viteză, punte față și punte spate. Telefon 274616. (5391)

Vând Cielo 97, alb impecabil și Ford Tranzit de marfă, recent înmatriculat 95. Telefon 094 391 896. (4060450)

Vând camion Saviem 7,5 tone, stare bună și piese Mercedes 190 D. Telefon 511428. (5352350)

Vând mașină semănat porumb pe 6 rânduri, puțin folosită. Telefon 094.882.963. (5727)

Vând VW Passat Combi TDI, an 1994, motorină 5,5 litri consum. Telefon 259113. (5732)

Vând BMW 318 TDF, an fabricație 1992, motor nou. Relații telefon 092.239.473. (5741)

VÂNZĂRI ELECTRO

Vând CUPTOR PIZZA trifazic, VITRINĂ FRIG, MALAXOR, GRĂTAR profesional, FRIP-TEUZĂ profesională. Telefon 092.332.325. (5182)

Vând televizor color și mașină spălat automatică; garanție. Telefon 284604. (5687)

Vând CASE MARCAT FISCALE și CÂNTARE ELECTRONICE, omologate. Telefon 282829; 272727. (f. 1834469)

Vând TV color, mașină spălat automată, combină frigorifică, ladă frigorifică. Telefon 275681. (5769)

Vând TELEVIZOARE COLOR, modele noi, (telecomandă, stereo, teletext) recent aduse din Germania. Oferim garanție. Telefon 259339; 094.706.321. (4934)

Vând: LADĂ, CONGELATOR, FRIGIDER, COMBINĂ frigorifică, toate aduse din GERMANIA, cu o bună stare de funcționare și prețuri foarte mici. Oferim garanție. Telefon 259339; 094.706.321. (4934)

Vând MAȘINI de SPĂLAT, import GERMANIA cu capacitate de 3 și 5,5 kg, rufe uscate și turație de 1000/1400, cuve de inox. Oferim garanție. Telefon 259339; 094.706.321. (4934)

Vindem PENTIUM 3, 800 MHz, 128 RAM, 20 GB, placă video 32 MB, CD ROM, placă sunet, orele 10-18. Telefon 280260, 094.552 226 (5191)

Vindem PENTIUM I, diferite configurații, orele 10-18. Telefon 280260, 094 552 226. (5191)

Vindem CALCULATOR 486 cu monitor de 14 VGA, tastatură, mouse, 1.600.000 lei, orele 10-18. Telefon 280260, 094 552 226. (5191)

Vindem TV LG nou, import Germania, orele 10-18. Telefon 280260, 094 552 226. (5191)

Vindem TELEVIZOARE COLOR, diferite mărimi, orele 10-18. Telefon 280260, 094 552 226. (5191)

Vând FRIGIDER cu CONGELATOR LG nou, orele 10-18. Telefon 280260, 094 552 226. (5191)

Vând televizoare color Grundig, Telefunken, Nokia, telecomandă, teletext. Telefon 264004. (5709)

Vând mașini spălat automate, combine frigorifice, congelatoare, televizoare color, garanție; modele noi. Telefon 251392. (5710)

Vând vitrină frigorifică pe orizontală. Chișineu Criș, telefon 521186. (5552566)

VÂNZĂRI DIVERSE

Vând MANGAL (cărbune pentru fierărie și grătare). Informații Prunișor (Sebiș) 219, telefon 095 355 015.

Vând cornier aluminiu 25x25x3 mm. Telefon 283337. (5407)

Vând LEMNE FOC TĂIATE, esență tare, domiciliu. Telefon 276488, Grădiște. (4483)

Vând pomi fructiferi diferite specii și trandafiri din Pepiniera Dorobanți; sămânță lucernă; Cazan Gligor. Telefon 535001; 094.519.481. (5025)

Vând PLASĂ GARD ZINCATĂ și NEAGRĂ, toate dimensiunile; CUIE; PLASĂ RABITZ; TABLĂ DECAPATĂ 0,4 ; TABLĂ ZINCATĂ 0,4, electrozi sudură supertit ductil Buzău, SÂRMĂ NEAGRĂ și ZINCATĂ, COTURI, BURLANE, str. Vrabiei, nr. 4. Telefon 289997.

Vând POMI FRUCTIFERI, diferite specii, localitatea Dorobanți nr. 475. Telefon 095 839 884, Kiss. (4333)

Vând baloți paie, 20.000 lei/balot. Telefon 279756 sau 095.619.813. (4542)

Vând plasă sârmă zincată, Micălaca. Telefon 259892. (5161)

Vând LEMNE FOC, la domiciliul clientului. Telefon 214010. (5183)

Vând NISIP, BALAST, la domiciliul clientului. Telefon 214010. (5183)

Vând LEMNE FOC, esență tare, la domiciliul clientului. Telefon 210771, fost 245248. (5185)

Vând LEMNE FOC, esență tare, la domiciliul clientului. Telefon 277027. (5185)

Vând NISIP, BALAST, la domiciliu. Telefon 277027. (5185)

PUI DE ȘIRIA, vindem populației, în limita stocului, la Ferma din Șiria, sâmbătă, 10.03.2001, orele 8-15, PUI VII DE CARNE, de cca.700 g. (5215)

Vând termoteci gaz, instant baie, convectoare, ofer un an garanție. Telefon 273122. (5271)

Ocazie unică! Vând aparate de vulcanizare: dejantat, echilibrat roți, compresor. Telefon 256829, 092.914.018. (5289)

Ocazie unică! Vând aparate spălat auto cu presiune apă rece - caldă, aspirator. Telefon 256829, 092.914.018. (5289)

Ocazie unică! Vând expresouri profesionale pentru bar - restaurant. Telefon 256829, 092.914.018. (5289)

Ocazie unică! Vând aeroterme profesionale pentru încălzit hale. Telefon 256829; 092.914.018. (5289)

Vând Ariston, Beretta 24 kw Turbo. Telefon 254411. (5317)

Vând plug de țeavă preț 10.000.000 lei negociabil și vaci de lapte. Telefon 095.505.122. (Ag. Sântana)

Vând FĂINĂ și TĂRÂȚE import. Telefon 094.507.265 și 095.543.918. (5429)

Vând coltar, ieftin, deosebit. Telefon 214007. (5497)

Vând LEMNE FOC esență tare, orice cantitate, la domiciliu. Telefon 214157 sau 245248. (5527)

Vând SEMICONVECTOR pe gaz pentru baie, 130 DM. Telefon 237607. (5138)

Vând bibliotecă M623, preț convenabil, str. Alba Iulia nr. 19, bl. 557, et. IV, ap. 18, vizibilă între orele 16-18. (5528)

Vând vitrină frig 4 m, frigider, rafturi comerciale. Telefon 279353; 279393. (5556)

Vând vacă gestantă în luna a IX-a, producție bună de lapte. Informații telefon 279756 sau 095.619.813. (5658)

Vând termoteci Junkers Vaillant. Telefon 093 917 505, 275557. (4886)

Vând cameră de zi compusă din bibliotecă 623, coltar mare, fotolii, tabureți, imitație de piele integral sau bucăți, stare foarte bună. Telefon 092.607.572. (5306)

Vând pian vienez medaliat coadă scurtă, placă bronz, corzi încrucișate, trei pedale, 1.500 DM. Telefon 092.607.572. (5306)

Vând aparate de sudură electrice CO2, argon industriale, cazane încălzire și calorifere. Telefon 092.627.220. (5296)

Vând nisip și balast la domiciliul clientului. Informații telefon 261946, 259556. (5372)

Vând făn lucernă 1500 kg, tulei, soia dulce. Telefon 462635. (5646)

Vând 24 familii albine în lăzi multietajate. Bata, 130. (5915034)

Vând termotekă (gaz) Junkers 24 kw, electronică, fabricată 1994, preț 600 DM negociabil. Telefon 057 - 240467, 092.200.162. (5653)

Vând un frigider; 2 dulapuri vechi, 2 corpuri de bucătărie și una mască, una plapumă din pene gâscă, 2 butelii turistice și un rezou, 2 saltele cu aer pentru plajă, cu pompă. Telefon 242954. (5660)

Vând loc de veci Cimitirul Pomenirea, acoperit, în față. Telefon 283524. (5488)

Vând mânză 3 ani. Telefon 262678. (5703)

Vând tulei. Informații telefon 286420. (5715)

Vând harmoniu pentru biserică, eufoniu, tubă si bemol, tubă fa. Telefon 270431 după ora 16. (5733)

(Continuare în pagina 15)

☛ (Urmare din pagina 14)

Vând făină BL 55 cantități mari, 6.500 lei/kg. Telefon 462342, 093.194.025. (5552764)

CUMPĂRĂRI TERENURI, IMOBILIARE

Cumpăr spațiu comercial, ultracentral. Telefon 092.344.705. (5567)

Cumpăr casă 3-5 camere, cu grădină, zonă bună, preț rezonabil. Telefon 262513. (5499)

Cumpăr teren agricol în zona Gai, Grădiște sau pe lângă centura Arădului. Telefon 092.275.645. (5678)

CUMPĂRĂRI AUTO

Cumpăr motor VW Golf benzină, 1100 cmc. Telefon 094.784.670; 512987, seara. (6556051)

CUMPĂRĂRI DIVERSE

Cumpăr vaci și vițele, ofer preț bun. Telefon 263874; 093.503.704. (4927)

Cumpăr fier vechi, cantități mari, la preț avantajos. Telefon 093.404.010. (4811)

Cumpăr porci și vite pentru sacrificare. Informații telefon 094.867.536. (4647)

Cumpăr grâu panificație, plata pe loc. Telefon 092 887 025. (4818)

Cumpăr vaci, vițele, tauri. Telefon 288968, 092.941.123. (4967)

Cumpăr porci grași și vite, localitatea Arad. Telefon 057-287723. (5211)

Cumpăr PORCI grași, localitatea Mâsca nr. 307, preț 29.000 lei/kg. Telefon 057-531497; 094.774.649. (5268)

Cumpăr porci grași și bovine pentru sacrificare. Telefon 094.634.795. (5555)

Cumpăr vițele, juninci, vaci, cu plata pe loc. Telefon 095.390.375. (5562)

Cumpăr pene vechi și noi. Telefon 264296. (5637)

Cumpăr grâu de panificație cantități mari, 2.500 lei/kg, plata pe loc. Telefon 462342, 093.194.025. (552764)

Cumpăr sobă decalcinare pentru determinarea cenușei și cântar de farmacie. Telefon 462342, 093.194.025. (552764)

CERERI ȘI OFERTE DE SERVICII

Angajez VÂNZĂTOARE CALIFICATĂ, magazin alimentar NON - STOP. Telefon 094.621.968. (5744)

SOCIETATE COMERCIALĂ angajează SUDORI în mediu protector CO2, vârsta maximă 35 ani. Telefon 280279. (5654)

„LORETY COMPANY" angajează personal mașină subțiat piele. Telefon 278725, 092.936.320. (5682)

Cabinet medical dr. OPREA CIPRIAN angajează ASISTENT MEDICAL. Telefon 092.267.508. (5706)

Angajăm ASISTENTĂ MEDICALĂ la cabinetul medical individual dr. OPREA LĂCRĂMIOARA, cu sediul în Satu-Nou. Telefon 092.267.508. (5707)

„INPES" Arad, str. Pădurii, nr. 6, angajează 2 CONTABILE. Telefon 281358. (5719)

„DIALMA" ARAD, angajează CONFECȚIONERE. Asigură tichete de masă și decontează abonamentele de transport. Telefon 241325. (5720)

PRESTĂRI SERVICII

MOBILĂ LA COMANDĂ
● PROIECTĂM ȘI CONFECȚIONĂM
mobilier casnic și de birou din PAL melaminat, diferite nuanțe și culori, din import
● INSTALĂM
cu unelte profesionale MOCHETĂ și LINOLEUM.
● CĂUTĂM SĂ ÎNCHIRIEM SPAȚIU COMERCIAL
aprox. 120 mp.
s.c. ARCADIA s.r.l.
Tel. 093.974.698 (c.33)

Executăm TÂMPLĂRIE ALUMINIU cu GEAM TERMOPAN din import; PREȚURI PROMOȚIONALE „APEL QUALITY". Telefon 274466, 281249, 092.371.779. (5530)

„AUTOMATIC SERVICE" repară mașini spălat automate, domiciliu. Telefon 259146, 094.241.398. (5365)

„IFIM" execută HIDROIZOLAȚII și vinde membrană hidroizolantă import Italia. Telefon 253036, 092.275.563. (5729)

TAPIȚEZ, REPAR canapele, rolete, mobilier; vopsesc, domiciliul clientului. Telefon 219412.

DIVERSE

N O U! Coafură, frizerie, cosmetică, manichiură, pedichiură la
SALONUL DE ÎNFRUMUSEȚARE „NICOLE"
din Calea Lipovei bl. 107A, MICĂLACA. (5532)

OFER VALUTĂ AVANTAJOS, garanții imobiliare. Telefon 092 166 307. (4722)

SC „WEROPICA" SRL dorește să obțină autorizație de mediu pentru brutărie, din Arad, str. Maximilian, nr. 1. Contestațiile se pot depune la Agenția de Protecția Mediului Arad, Bd. Dragalina, nr. 16. (5684)

SC „BOBOC" SRL cu sediul în Arad, str. Dâmboviței, nr. 8, dorește autorizație de mediu pentru sediu, aceeași adresă Eventualele contestații se pot depune la Agenția de Protecția Mediului Arad, Bd. Dragalina, nr. 16. (5571)

În data de 15.03.2001, ora 12, la Judecătoria Arad, camera 55, se va vinde la licitație publică ap. 18, situat în Arad, str. Semănătorilor, bloc 254, Micălaca, proprietatea numitei DUMITRESCU SILVIA. Prețul de strigare este prețul cel mai mare oferit. (5568)

SC „EURO TOP BM" SRL cu sediul în Arad, str. Revoluției, nr. 93, corp A parter, ap. 14, dorește autorizație de mediu pentru sediu și magazin, la aceeași adresă. Eventualele contestații se pot depune la Agenția de Protecția Mediului Arad, Bd. Dragalina, nr. 16. (5551)

SC „COTTON" SA cu sediul în Arad, str. Patria, nr. 14, dorește să obțină autorizație de mediu pentru secția de confecții îmbrăcăminte, situată la aceeași adresă. Eventualele contestații se pot depune la Agenția de Protecție a Mediului, Bd. Dragalina, nr. 16, Arad. (5688)

NOU! S-a deschis FARMACIE VETERINARĂ în Piața Fortuna (stația tramvai). Oferim: furaje, medicamente, accesorii pentru animale. Telefon 272408. (5647)

În data de 22.03.2001, ora 12, se vinde la licitație publică cota de 1/4 din imobilul situat în Arad, str. Achile, nr. 25/A, proprietatea debitoarei urmărite Condea Lenuța, cu prețul de strigare de 84.375.000 lei. Licitația va avea loc la sediul Judecătoriei Arad, camera 55 executori judecătorești. Informații zilnic orele 8-12. (5694)

„EUROCALC" SA SĂVÂRȘIN, invită pe domnul STAN NIȚESCU MIHAI să plătească 2.600 USD în contul societății, sumă ce reprezintă restul de vărsământ pentru partea de capital social subscrisă și neachitată. În caz contrar, acțiunile sale vor fi anulate. (5726)

CITAȚII

Se citează pentru data de 28.03.2001, în dosarul civil nr. 193/01 al Judecătoriei Ineu, pârâții ROMAN IOAN și ROMAN AURICA cu ultim domiciliu cunoscut în Măderat, nr. 146, pentru ieșire din indiviziune. (5619)

TURISM

NOU! MARI REDUCERI DE PREȚURI!
ATLASSIB
Călătorești cu autocarele noastre moderne, în EUROPA: GERMANIA, AUSTRIA, FRANȚA, ITALIA, SUEDIA (plecări zilnice), BELGIA, OLANDA, DANEMARCA, ANGLIA, FINLANDA, NORVEGIA, SPANIA, PORTUGALIA, UNGARIA, IUGOSLAVIA.
NOU! Reduceri suplimentare pentru: elevi, studenți, pensionari și grupuri. Bd. Revoluției nr. 35, telefon 251871, 252727; Autogară, telefon 270562. O poartă deschisă spre Europa! (c, 341)

SCHIMBURI

Schimb Opel Kadett Diesel 1,7 cc, an 1991, stare foarte bună cu Opel Astra, Vectra, benzină, variante. Telefon 093.732.507. (5548)

ÎNCHIRIERI

Închiriez pe durată îndelungată, spațiu comercial, pe Bd. Revoluției, 122 mp. Telefon 093 884 259. (4746)

Caut spațiu comercial pe Bd. Revoluției, 20 - 30 mp. Telefon 252952; 094.477.005. (5340)

Doresc să închiriez apartament 2 camere, central, (ne)mobilat, ofer plata anticipat. Telefon 092.475.331. (5607)

Dau în chirie spațiu central. Telefon 273730, după ora 21. (5634)

Închiriez garsonieră mobilată (Miorița), pe termen lung, 100 DM/lună, plata anticipat. Telefon 289661. (5381)

Închiriez apartament 2 camere decomandat, semimobilat. Telefon 095.695.220. (5296)

Închiriez (vând) Saviem 7 tone, carosat, basculant. Telefon 094.705.953. (5573)

Ofer spre închiriere apartament central, mobilat, 3 camere, termen lung. Telefon 233528. (5674)

Închiriez (ofer) apartament 2 camere, mobilate, Micălaca. Telefon 286289. (5723)

PIERDERI

Pierdut carnet de student eliberat de Universitatea de Vest „Vasile Goldiș" Arad, pe numele Irimie Dragoș. Îl declar nul. (5608)

Pierdut legitimație de călătorie gratuită, eliberată de CTP Arad, pe numele Corduban Ileana. O declar nulă. (5668)

Pierdut autorizație taxi eliberată de Consiliul Județean Arad, pe numele Mihai Alin Bogdan. O declar nulă. (5652)

Pierdut autorizație nr.323599 eliberată de Consiliul Județean Arad, la 29.10.98, pentru AF „APIVERA". O declar nulă. (5631)

Pierdut certificat acționar nr. 37745, cu seriile 36532606 - 36933605, eliberat de SIF Banat-Crișana, pe numele Filimon Roman. (5725)

Pierdut carnet șomaj nr. 4743/7, eliberat de DMPS Arad, Filiala Pâncota, pe numele Kolop Samuel Cristian. (5334740)

✝ DECESE ✝

Cu adâncă durere anunțăm încetarea din viață a iubitei noastre mame și bunici,
JIVOI NATALIA,
în vârstă de 84 ani. Înmormântarea va avea loc duminică, 11 martie, ora 15, de la Capela Cimitirului POMENIREA. Familia îndoliată.

Cu adâncă durere în suflet anunțăm încetarea din viață, după o grea suferință, a iubitului nostru tată, socru, bunic și străbunic
STAN IOAN
din BOCHIA. Înmormântarea va avea loc azi, 10 martie 2001, ora 15, de la Capela Cimitirului Eternitatea. Dumnezeu să-l odihnească în pace! Familiile: BABA, DEHELEAN, MODORA, PELE și STAN.

Cu durere în suflet anunțăm încetarea din viață a celei care a fost mamă, soacră, bunică și străbunică
TRIPȘA FLORIȚA,
în vârstă de 94 ani. Înmormântarea va avea loc azi, 10.03.2001, ora 13, în localitatea CUIED. Familiile îndoliate: Tripșa Simion, Tripșa Solomon și Radu Monica.

Cu adâncă durere anunțăm încetarea din viață a iubitei noastre mamă și bunică,
PUTICI HERMINA,
născută Fericean, în vârstă de 81 ani. Înmormântarea va avea loc azi, 10 martie, ora 16, de la Biserica Ortodoxă Sârbească. Dumnezeu s-o odihnească! Familia îndurerată Blăgău Iavorca și nepoții: Dinorian și Adrian.

✝ CONDOLEANȚE ✝

Suntem alături de nepoatele și verișoarele noastre LIDIA BOCÂNCEA și ELIZA FRĂSINA la marea durere pricinuită de pierderea mamei lor
GAVRILESCU OLGA
și transmitem sincere condoleanțe. Familia Gavrilescu Maria și Constantin. (5753)

Mulțumim tuturor celor care ne-au împărtășit durerea și au fost alături de noi, conducându-l pe ultimul drum pe iubitul nostru
dr. REMUS AMBRUȘ.
Dumnezeu să-l odihnească în pace! Familia îndoliată. (5713)

Suntem alături de colega noastră HEREDEU ELENA, în clipele grele prin care trece la decesul mamei sale dragi și îi transmitem sincere condoleanțe! Dumnezeu s-o odihnească în pace! Colegii de la SC „GEMO IMPEX" SRL. (5722)

Sincere condoleanțe mătușii și verișoarelor noastre la durerea pricinuită de pierderea unchiului drag
STAN IOAN.
Nepoții: Stan Corneliu, Stan Petru și Mariș Letiția cu familiile. (5721)

Sincere condoleanțe familiei BOCANCEA la pierderea iubitei lor mame și bunică
GAVRILESCU OLGA.
Locatarii blocului N, Aleea Romanței. (5736)

Mulțumim tuturor celor care ne-au ajutat și au fost alături de noi la marea durere pricinuită de decesul celui care a fost
MANDEK IACOB.
Familiile îndoliate. (5552568)

Colegii de la Colegiul Tehnic de Construcții și Protecția Mediului sunt alături de doamna LUTA MARIA pentru durerea pricinuită prin moartea socrului. (5737)

Suntem alături de dragele noastre Anca și Ica, la trecerea în neființă a dragei lor bunici și mame,
JIVOI NATALIA.
Maria Șonca și familia Zaharia. (5783)

Ne alăturăm durerii colegului nostru LUTA PETRU, pricinuită de decesul tatălui. Colectivul SC MIRADA CONSTRUCT. (5761)

Suntem alături de familia FINEZAN FLORICA, la greaua despărțire pricinuită de pierderea fratelui drag. Sincere condoleanțe din partea SC PĂSĂREA PARADISULUI SRL Arad. (5772)

Suntem alături de familia Bocancea în marea durere pricinuită de pierderea mamei
OLGA GAVRILESCU.
Sincere condoleanțe din partea familiilor Gabor și Vărcuș.

✝ COMEMORĂRI ✝

Un pios omagiu în amintirea dragului nostru
dr. OCTAVIAN - TIBERIU ARDELEAN,
medic ORL, la împlinirea a 3 ani de la deces. Familiile Bălaș și Putin. (5700)

Pios omagiu la 6 săptămâni de la trecerea în eternitate a dragei noastre mamă, bunică și soacră
GHIUNGHIȘAN ANA,
din SOCODOR. Parastasul duminică, 11 martie 2001, la Biserica Ortodoxă SÂNTANA. Dumnezeu s-o odihnească în pace! Familia TRIF.

Se împlinesc 6 luni de la decesul iubitului nostru soț, tată și bunic,
IANCU CONSTANTIN.
Familia îndurerată: soția Eva și nepotul Răzvan. (5767)

Se împlinește un an de la decesul iubitului nostru soț, tată și bunic
TARNOC IOAN.
Va rămâne veșnic în amintirea noastră. Parastasul va avea loc duminică, 11.03.2001, la Biserica din Grădiște. Soția și familia Dîrjan. (5553)

Durerea din suflet nu poate fi descrisă nici prin lacrimi, nici prin cuvinte, căci acum 6 luni, pe 9 septembrie, m-ai părăsit pentru totdeauna, tată,
IANCU CONSTANTIN.
Mă uit la pozele tale și simt că ești lângă mine și mă ajuți când îmi este greu. Drept recunoștință, merg la mormântul tău cu soția și fetița și-ți dăruiesc o floare și o lumânare. Te vom purta mereu în suflet, fiul tău Remus, nora Florentina și nepotica Adelina. Tu, IANCU CONSTANTIN, ai fost așa de bun și ai murit așa devreme, n-o să te uite niciodată, tu inimă bună, odihnește-te în pace, pe veci ești plâns de cunoscuți. Parastasul va avea loc duminică, 11.03.2001, la Biserica din Aradul Nou. (5617)

Gânduri, lacrimi și 2 trandafiri roșii lângă crucea ta, îți pun la 2 ani de când m-a părăsit aceea care mi-a fost soție 44 de ani,
ȘIMANDAN LENUȚA.
Nu te voi uita! Pavel. (5660)

Tristețe, lacrimi și durere la șase săptămâni de când ne-a părăsit cea care a fost mamă, bunică, soacră
CLADOVAN ECATERINA.
Te vom păstra veșnic vie în inimile noastre, pentru bunătatea și iubirea ta. Parastasul va avea loc duminică, 11 martie 2001, la Biserica din Micălaca. Familia veșnic îndurerată. (5692)

Lacrimi și flori pe tristul mormânt, la împlinirea a 6 luni de când a plecat dintre noi, tatăl nostru drag,
IANCU CONSTANTIN.
Vei rămâne veșnic în amintirea noastră! Fiul Radu, nora Laura și nepoții Patricia și Răzvan. (5673)

Se împlinesc 6 săptămâni de la decesul iubitei noastre mamă și bunică
CIURHEȘ SOFIA.
Parastasul va avea loc duminică, 11.03.2001, la Biserica din GRĂNICERI. Dumnezeu s-o odihnească în pace! Fiul Ghiță, fiica Maria cu nepotul Luigi Cuc. (5704)

Ieri, 9 martie 2001, s-a împlinit 1 an de la trecerea în neființă a celui ce a fost soț, tată, socru, bunic și străbunic
BRĂDEAN TRAIAN.
Slujba de pomenire va avea loc la Cimitirul Eternitatea, azi, 10 martie 2001, la ora 12. Familia. (5521)

Durerea este nemărginită, cuvintele prea puține acum la împlinirea a 6 săptămâni de la despărțirea de sora mea
BOARIU MARIA.
Cu gândul mereu la tine, mă rog la Dumnezeu să te odihnească în pace! Al tău frate Aurel Burcă cu familia. (5743)

● PRODUCE ȘI MONTEAZĂ UȘI ȘI FERESTRE DIN PVC
ARMAT CU PROFILE TROCAL GERMANIA
● PRODUCE ȘI VINDE GEAM TERMOPAN
LUCRU NEMȚESC

SATLINE

SALON DE EXPOZIȚIE:
ARAD, PIAȚA MIHAI VITEAZUL
BL. M 7, PARTER
TEL./FAX. 057/25 14 61; 094 50 72 11

CONSILIUL LOCAL al Municipiului Arad

DOREȘTE SĂ OBȚINĂ ACORD DE MEDIU pentru execuția următoarelor obiective de investiții:

1) Rețele de canalizare menajeră și pluvială în cartierul Bujac, inclusiv stații de pompare.
2) Rețele de canalizare menajeră și pluvială în cartierul Gai, inclusiv stații de pompare.
3) Modernizare arteră de circulație str. Pădurii-Piața Romană (Arenei), pe traseul: str. Pădurii - str. Condurașilor - str. Kogălniceanu - str. Simeria - str. Domei - str. Preparandiei - Piața Romană.
4) Pasaj inferior Aradul Nou - Pod rutier Micalaca.
5) Arteră de circulație str. Agricultorilor - Câmpul Liniștii - centură ocolitoare Arad.
6) Legătură rutieră între DN 7 - Zona III Micalaca pe traseul Calea Radnei - str. Renașterii - str. Voinicilor - Pasaj subtraversare CF km 54 + 525 - Zona III Micalaca - Pod rutier Micalaca.
7) Mărirea capacității obiectivului de investiție „Canal menajer str. Rândunicii și străzile adiacente în municipiul Arad".
8) Mărirea capacității obiectivului de investiție „Rețele de canalizare menajeră în municipiul Arad - 21 km".

Contestațiile se pot depune la Inspectoratul de Protecție a Mediului Arad, B-dul Dragalina nr. 16.

(1834549)

Primar
Dipl. ing. Dorel Popa

AUTO M.D.A.

Arad, Calea Timișorii 50, Tel: 057 - 286.283, 286.085, Fax: 057 - 278.757,
Modem - 287.136, E-mail: auto-mda@arad.ro
Calea Radnei 203, Tel. 057-219.050. Modem 219.049

ANGAJEAZĂ

SECRETARĂ
- cunoștințe medii de limba engleză, germană
- cunoștințe de operare PC
- abilități de comunicare
- cunoștințe temeinice de secretariat
- vârsta max. 35 ani

OPERATOR CALCULATOR
- studii medii
- cunoștințe contabilitate primară
- cunoștințe de operare PC
- vârsta cuprinsă 25-35 ani.

Curriculum și scrisoarea de intenție se depun la sediul firmei - adresa - cu telefon/fax - până la data de 15.03.2001.

S.C. AMET s.a.

Vino la **magazinele AMET** în perioada
7 - 11 Martie
și poți beneficia de cea mai tare
OFERTĂ !
Mașina de spălat OCEAN,
18 programe, 500 rotații și
Combina frigorifică OCEAN 260 litri
la numai
5.500.000 lei
magazin SANITAS - telefon: 255.068
magazin METALUL - telefon: 255.895

S.C. VINALCOOL S.A. ARAD

Convocare

Se convocă **Adunarea Generală Ordinară a Acționarilor** de la SC Vinalcool SA Arad, pentru data de 5.04.2001, orele 10,00, la sediul societății din Arad, Calea Timișorii nr. 30.

Ordinea de zi
1. Aprobarea Raportului Consiliului de Administrație pe anul 2000.
2. Aprobarea Raportului Comisiei de cenzori pe anul 2000.
3. Aprobarea Bilanțului Contabil și Contului de profit și pierderi pe anul 2000.
4. Aprobarea Bugetului de Venituri și Cheltuieli pe anul 2001.
5. Alegerea Consiliului de Administrație.
6. Alegerea Comisie de cenzori.
7. Diverse

În cazul în care nu se realizează cvorumul necesar, adunarea generală se reprogramează pentru data de 6.04.2001, la aceeași oră și în același loc.

INFORMAȚII SUPLIMENTARE LA SEDIUL SOCIETĂȚII.

(1834547)

Consiliul de Administrație

S.C. AGRO - HOLDING S.A.

str. Andrei Mureșau, nr. 9 - Arad

VINDE la cele mai mici prețuri!

PORUMB SĂMÂNȚĂ
TRATAT CU FUNGICID
NSSC - 375 - categorie biologică F1
NASSC - 420 - categorie biologică F1

Prețul este de 45.000 lei/kg cu T.V.A. inclus.

Informații la telefon: 213.416; 213.417 fax - 213418, între orele 8-16.

După primirea subvenției de 50% de la Ministerul Agriculurii, Alimentației și Pădurilor se va restitui cumpărătorului.

(5914910)

Societatea Comerçială BRAU UNION ROMANIA S.A.

Sucursala Banat Crișana

Angajează SUDOR

specializat în sudură în mediu de argon cu cunoștințe de instalații sanitare și industriale.

Înscrierile *se vor face la secretariatul unității din Calea Aurel Vlaicu nr. 270 până în data de **13 martie 2001**.*

Candidații sunt rugați să prezinte C. V. și scrisoare de recomandare de la ultimul loc de muncă.

(1834528)

ADMINISTRAȚIA FINANȚELOR PUBLICE A ORAȘULUI CURTICI

PUBLICAȚIE DE VÂNZARE
Anul 2001, luna martie, ziua 21

În temeiul titlului executoriu nr. 2384/09.05.2000 și în conformitate cu prevederile art. 55 in O. G. nr. 11 din 1996 privind executarea creanțelor bugetare, aprobată prin Legea 108/1996, se face cunoscut prin prezenta că în ziua de 21 martie 2001, orele 10, se vor vinde prin licitație publică, următoarele bunuri imobile aparținând debitorului S.A. „5 IULIE" - Macea, cu sediul în Macea nr. 795, jud. Arad, în dos. executare nr. 15/2000.

BUNURI IMOBILE:

- **un apartament**, compus din 3 camere, bucătărie, baie și anexe din cărămidă, cu suprafața de 133 mp/buc., identificat în CF nr. 621 - Macea cu nr. top 1-6/b/3/1/1/1/2/3/7 III evaluat la suma de 160.000.000 lei.
- **3 grajduri**, construite din cărămidă, pe fundație de cărămidă, cu dotările necesare, cu suprafața de 740 mp/grajd, înscrise în CF nr. 622 - Macea nr. top. 1805-1819/118/5-12/2/2/5/1/2, evaluate la sumele de 200.000.000 lei; 210.000.000 lei; 240.000.000 lei.
- **1 bufet**, compus din 2 încăperi, construite din cărămidă, cu suprafața de 51 mp, înscris în CF nr. 621 - Macea nr. top. 1-6/b/1/1/1/2/3/4 I, evaluat la 90.000.000 lei.
- **1 atelier**, compus din 2 încăperi, magazie și birou portar, construite din cărămidă, cu suprafața de 148 mp, înscrise în CF 621 - Macea, nr. top. 1-6/b/3/1/1/1/2/3/4/V și evaluat la 112.000.000 lei.
- **1 corp**, compus din 4 garaje, construite din cărămidă, cu suprafața totală de 321 mp, înscrise în CF nr. 621 - Macea cu nr. top. 1-6/b/3/1/1/1/2/3/4/V, evaluate la o sumă totală de 170.000.000 lei, adică 42.500.000 lei/buc.
- **1 magazie (rotărie + tâmplărie)**, construită din cărămidă și pământ, pe fundație din cărămidă, cu suprafața de 267,40 mp, identificat în CF nr. 621 - Macea, evaluată la prețul de 150.000.000 lei.

EVENTUALE OFERTE, însoțite de dovada plății a 10% din prețul de pornire a licitației pentru fiecare mijloc fix licitat (în contul 5005 + cod fiscal 3519399 deschis la Trezoreria Curtici), reprezentând garanția de participare la licitație, se vor depune în scris la registratura Administrației Finanțelor Publice a orașului Curtici, str. 1 Decembrie nr. 34, până cel târziu în data desfășurării licitației.

LICITAȚIA SE VA DESFĂȘURA LA SEDIUL ADMINISTRAȚIEI FINANȚELOR PUBLICE a orașului Curtici, str. 1 Decembrie nr. 34 în data de mai sus, orele 10.

INFORMAȚII SUPLIMENTARE LA
Administrația Finanțelor Publice a orașului Curtici, telefon 057/464384, 464468.

(1834545)

BANCA "TRANSILVANIA" S.A.
SUCURSALA ARAD,
Str. Unirii nr. 5-7,
Tel. 057/283.122
Doriți să păstrați salariații buni?
Soluția:
CREDITUL PE SALAR

ADEVĂRUL
COTIDIAN INDEPENDENT ARAD
Anul XIII, nr. 3252
Luni, 12 martie 2001 ● 16 pagini ● 3500 lei ● e-mail: adevarul@arad.ro; adv.pub@arad.ro
BRAT Publicație auditată în semestrul II 1999
Tiraj mediu zilnic vândut: 34.958

WEST BANK S.A.
ARAD, B-dul Revoluției nr. 88
Tel: 284.888, Fax: 285.202
acordă dobânzi avantajoase
la depozitele la termen ale persoanelor fizice (suma minimă 500.0 mii lei)
1 luna 36%
2 luni 37%
3 luni 38%

POLITICA SACULUI GOL

Mă număr printre cei care nu condamnă guvernul actual pentru nerespectarea promisiunilor populiste din timpul campaniei electorale. Respectarea acestor promisiuni ar transforma România într-o țară asistată, dar fără mijloacele necesare asistenței sociale. Cele câteva puține mijloace de asistență socială ar epuiza în câteva luni șansele României de a prinde din urmă țările candidate la integrarea euroatlantică.

De la nerespectarea unor promisiuni și până la îngroparea tuturor promisiunilor, indiferent de ce natură ar fi ele ar fi trebuit să fie un drum lung. Dar nu a fost. PDSR a promis, la modul foarte general, susținerea dezvoltării agriculturii. Toată lumea din țara românească este de acord că agricultura este prioritatea priorităților. Dar până acum agricultura a beneficiat de paleative, iar nu de soluții serioase și eficiente pentru dezvoltare. Nici un guvern nu a avut o politică coerentă pentru a avea și succes. Nu mai amintesc acum intențiile celor care s-au perindat la guvernare. Ele au avut o atât de slabă eficacitate încât se poate spune fără teamă de a greși că banii cheltuiți în direcția agriculturii s-au dus pe apa Sâmbetei. Cu unele mici excepții nesemnificative pentru starea generală (proastă) a agriculturii românești.

Ca și în alte discursuri, și în cele referitoare la sectorul agricol, d-l Adrian Năstase risipește tone de inteligență și de metafore impresionând prin ... vorbe. Căci în practică lucrurile stau tocmai dimpotrivă. Să ne explicăm.

Recent s-a anulat printr-o ordonanță o altă ordonanță din timpul guvernului Radu Vasile prin care se acordau (atunci) subvenții la dobânzile creditelor pe care agricultorii le luau din diferite bănci comerciale. Așadar, la revedere credite, pentru că nu e totuna ca dobânda să fie de 15% sau de 45%.

Cum motivează guvernul anularea acestor subvenții? Se apreciază că Programul SAPARD va veni să ajute la punerea agriculturii românești pe picioare. Este o falsă soluție. În primul rând pentru că acest program este de doar 150 milioane euro. Ce înseamnă acești bani (puțini) pentru o țară cu atâta pământ agricol cât are România nu mai are rost să discutăm. O simplă aritmetică ne duce la un rezultat vizibil: cam 1,5 euro la hectar. Comentariile nu-și au rostul.

În altă ordine de idei, Programul SAPARD are drept scop implementarea în România (și în celelalte țări candidate la integrare) a unor modele de felul cum ar trebui înțeleasă agricultura comunitară.

IOAN IERCAN

(Continuare în pagina 5)

Eveniment monden

Balul Primăverii - o reușită incontestabilă

PESTE 700 MILIOANE LEI DONATE ÎN NUMELE CARITĂȚII

Foto: ȘT. MATYAȘ

● *Anca Țurcașiu, Nicu Alifantis, Ștefan Bănică jr., Virgil Ianțu, pe scena teatrului arădean*

● *Dorel Popa, moderator de licitație vestimentară*

● *Vicepreședintele C. J., Gheorghe Falcă, și-a scuturat buzunarele*

● *Peste 600 milioane lei pentru Spitalul Matern*

● *Acțiunile continuă*

Pag. 6

ȘI EU SESIZEZ, UNEORI, INUTILITATEA MUNCII MELE...

Convorbire cu dl. Ioan Moș, Consilier județean Pag. 6

SPORT

● *Început cu dreptul în returul campionatului, pentru divizionarele C arădene*

Foto: ȘT. MATYAȘ

Nicolae Mitu (cu spatele) a fost eroul meciului F.C. Telecom - Minerul Ocna Dej, câștigat de „telefoniști" cu 4-0

● *„Dublă" victorie pentru baschetul arădean*

● *Partea a doua a campionatului Diviziei D a început în liniște*

● *Două medalii de argint, pentru România, la C. M. indoor de atletism*

● *Cronici, rezultate, clasamente*

Pag. 8-9-10

AVEM PREA MULȚI SOCIAL-DEMOCRAȚI

Cunoscutul analist politic Ion Cristoiu comentează, în exclusivitate pentru cititorii ziarului „Adevărul", evenimentele săptămânii

◆ Natomania revine în actualitate ◆ Guvernul încearcă să domine Parlamentul ◆ Cu toate că nu s-a confruntat până acum cu nici o criză socială, premierul Adrian Năstase nu trebuie să se culce pe-o ureche Pag. 5

■ Str. I. C BRĂTIANU (Fosta 30 Decembrie) Tel. 270.141
■ Str. Crișan nr. 1 Tel. 228.298
■ UȘI METALICE
Preț 3.400.000-5.400.000
S.C. BEYLER DECOR S.R.L.

CONSTRUCTION HOUSE ARAD, Str. Pădurii nr. 49
tel. 210.280, 214.755
VINDE ÎN NOUL MAGAZIN DIN ARAD
Str. Pădurii nr. 91A
◆ Mobilier import baie
◆ Obiecte și instalații baie

MOBIL VENEZIA
▼ MOBILIER MODERN LA COMANDĂ
▼ AMENAJĂRI SPAȚII COMERCIALE
▼ MATERIALE IMPORT
▼ CALITATE SUPERIOARĂ
STR. VIȘINULUI NR. 74
TEL: 057/218264
092/777361

FUNDAȚIA ROMÂNO-GERMANĂ
Execută la comandă:
▲ Placări scări interioare
▲ Podele, lambriuri
Relații la sediul din: VLADIMIRESCU Str. Gării nr. 59
Tel. 057-514.931, 094-479.802

ALGLASS
TAMPLARIE DIN ALUMINIU SI P.V.C.
USI SI FERESTRE DIN PVC DECEUNINK-BELGIA
PRETURI SI CALITATE DE EXCEPTIE
Str. Roșiori nr. 26; Tel./Fax: 289053
Piața Spitalului Bl. 1D; Tel/Fax: 253868

CALENDAR

◆ Astăzi, Soarele răsare la ora 6 și 34 de minute și apune la ora 18 și 18 minute.

◆ Au trecut 69 de zile din acest an. Au mai rămas 296 zile până în 2002.

◆ **Praznicul zilei: Biserica ortodoxă:** Cuv. Mărturisitor Teofan; Sf. Grigorie Dialogul; **Biserica romano-catolică:** Sf. Maximilian; **Biserica greco-catolică:** Cuv. Teofan Mărturisitorul; Sf. Grigorie Dialogul.

A venit BARZA!

La Arad: Martocean Suzana, **Uveges** Emanuel, **Iacob** Rita, **Iovanovici** Francis, **Viţelaru** Jessica, **Popuţa** Sebastian Mircea, **Bătălan** Andreea Denisa, **Ardelean** Giorgiana Andreia, **Igreţ** Paul Migai, **Baliga** Cristian Andrei, **Târlea** Grigore Cassian, **Unc** Eduard Adrian, **Ardelean** Sorin Adrian, **Cornea** Narcis Cluadiu, **Dima** Roxana Gabriela, **Julan** Valentin Fabian.

La Cișineu-Criș: Mermezan Florin.

METEO

Vremea va fi în general frumoasă și deosebit de caldă pentru această dată. Cerul va fi variabil. ***Temperaturi maxime:*** **17 la 20° C.** ***Temperaturi minime*****: 6 la 9° C.**

Meteorolog de serviciu, DANA GĂVRUȚĂ

AU PLECAT DINTRE NOI!

Ardelean Teodor (1910), Bordeianu Vasile (1943), Jivoiu Natalia (1916), Mițco Elisabeta (1940).

PREȚUL AURULUI

Banca Națională: Pentru gramul de aur de 24 K, prețul cu ridicata - **230.331 lei**; prețul de achiziție **207.297 lei**. Prețuri înregistrate la sfârșitul săptămânii. **Piața neagră - Aur 14 K**: cumpărare - 110.000 lei/g, vânzare - 125.000 lei/g. **Aur 18 K**: cumpărare - 130.000 lei/g, vânzare - 160.000 lei/g.

ACTUALITATEA CULTURALĂ

CINEMATOGRAFE

Dacia: Grinci a furat Crăciunul (SUA) 9; 11; 13; 15; 17; 19; 21
Mureșul: Plunkett și MacLeane (SUA) 10; 12; 14; 16; 18
Arta: Legea tăcerii (SUA) 15; 17; 19
Sala Mică: Legenda călărețului fără cap (SUA) 15,30; 18

TEATRU

Teatrul de Stat Arad prezintă joi, 15 martie, ora 18,00, spectacolul cu piesa **„Titanic vals"** de Tudor Mușatescu, regia artistică Radu Cazan.

VERNISAJ

Azi, 12 martie, orele 17,00, la sala „Forum", str. Vasile Alecsandri nr. 1, va avea loc vernisajul expoziției de pictură **„Salonul de primăvară 2001"**, în organizarea Cenaclului „Ion Andreescu" din Arad.

Prezintă criticul de artă Dan Lăzărescu.

UTILITARE

PIEȚE, TÂRGURI. **Astăzi este zi de piață la Curtici, Nădlac, Bocsig, Gurahonț, Moneasa, Pilu, Vladimirescu. Tot astăzi se organizează târg săptămânal la Gurahonț și Bârzava.**

Mâine, marți, este zi de piață la Sebiș, Almaș, Apateu, Semlac, Sântana, Șilindia, Vârfurile.

FARMACII DE SERVICIU. **Farmaciile *„Sinapis"*, B-dul Revoluției, nr. 88, lângă Noul Stil, telefon 282369, *„Noua Farmacie"*, str. Andrei Șaguna, nr. 15, telefon 948 sunt de serviciu cu program non-stop.**

URGENȚE STOMATOLOGICE. **Cabinetul de pe str. Crișan (în spate la Gionelli) are program non-stop. Telefon: 253794. Cabinetul din B-dul Revoluției nr. 62, ap. 17, între orele 9,00-19,00. Telefon: 256665.**

ADMINISTRAȚIA FINANCIARĂ. **Administrația Financiară a municipiului Arad: Asistență contribuabili (impozitul pe venitul global) - telefon 280633, 280733, int. 198.**

TELEFON DE URGENȚĂ LA POLIȚIE: **955.**

PIAȚA DE MAȘINI

Ieri dimineață, piața de mașini a fost luată cu asalt de arădeni chiar dacă vremea a fost capricioasă. Și de această dată oferta a fost dominată de Opel-uri. Prețurile acestora variau (majoritatea) între 7.000 și 10.000 DM.

Nu au lipsit nici mașinile de lux din gama Mercedes, Audi sau Ford de producție recentă.

Privindu-le, începi să crezi că tehnologia a luat-o razna: sistem de suspensie controlat electronic, instalații de climatizare digitală, sistem de frânare asistat electronic, oglinzi retrovizoare încălzite și reglabile electric, scaune încălzite, spălător faruri cu jet de apă încălzită - sunt doar câteva din accesoriile care diferențiază noile modele de cele vechi sau de ... producții-ile autohtone.

Prețurile mașinilor oferite spre vânzare în Piața Hipodrom sunt în scădere.

Mașini străine:

Fiat Multipla (2000): 36.500 DM, Opel Vectra (1993): 8900 DM, Opel Astra (1992): 7900 DM, Opel Vectra (1996): 17200 DM, Ford Mondeo (1995): 12700 DM, VW Passat (1987): 5500 DM, Mercedes D (Diesel) (1984) 6200 DM, Renault (1986): 3900 DM, Ford Escort 1,8 D (1989): 6800 DM, VW Passat (1998): 27800 DM, VW Golf (1987): 6200 DM, Mercedes (1996): 32000 DM, Skoda Felicia (1999): 15000 DM, VW Transporter (1987): 4500 DM, Audi A 6 (1998): 39900 DM, Fiat Croma T.D. (Turbo Diesel) (1990): 8250 DM, Opel Kadett (1988) 4400 DM.

Mașini autohtone:

Dacia (1984): 1450 DM, Dacia (1990): 1800 DM, Dacia (1985): 1700 DM, Dacia (1981): 1200 DM, Dacia (1997): 5200 DM, Dacia (1982): 1400 DM, Dacia (1999): 5300 DM, Dacia (1991): 2500 DM, Dacia (1990): 2400 DM, Dacia (1995): 3800 DM, Dacia (1999): 5500 DM, Dacia (1988): 1900 DM, Dacia (1998): 4700 DM, Dacia (1986): 1600 DM.

OLIMPIU BULZAN
Foto: ONORIU FELEA

HOROSCOP

Luni, 12 martie

Berbec (21.03-20.04). Nu vă jucați cu banii sau cu dragostea.

Taur (21.04-20.05). Probabil că astăzi, veți avea serioase probleme financiare.

Gemeni (21.05-20.06). Așteptați-vă la o pasă liniștită în departamentul romantic al vieții dvs.

Rac (21.06-22.07). Mai acordați o șansă celor care v-au dezamăgit.

Leu (23.07-22.08). Regimul necesar sănătății dvs. e foarte important și vă poate salva de la probleme ce pot apărea mai târziu.

Fecioara (23.08-22.09). Profitați de marile virtuți pe care le posedați și țineți-le departe de problemele negative.

Balanța (23.09-22.10). Planificați-vă o întâlnire cu foști prieteni pe care nu i-ați văzut de mult timp.

Scorpion (23.10-21.11). Aveți nevoie de un prieten cu care să discutați tot ceea ce vă trece prin minte.

Săgetător (23.11-21.12). Vitaminele și plantele medicinale vă pot fi de mare ajutor.

Capricorn (22.12-19.01). Intuiția, filozofia și religia joacă un rol important pentru dvs. și se pare că în aceste domenii găsiți răspunsurile pe care le căutați.

Vărsător (20.01-19.02). Nu riscați mai mulți bani decât vă puteți permite.

Pești (19.02-20.03). O parte din proiectele dvs. stagnează. Puțină odihnă nu v-ar strica totuși.

MOCHETA

Arad; Piața Gării
Telefon 235221
Vinde și montează mochetă la prețuri cu o reducere de 10-20%

CONFERINȚE PE TEME DE RELIGIE

Asociația Studenților Creștini Ortodocși, filiala Arad, organizează la începutul acestei săptămâni două conferințe pe teme de religie, după cum urmează:

● **„Chipuri ale pocăinței în opera lui Dostoievski"**, susținută de părintele **Ion Buga**, de la Facultatea de Teologie Ortodoxă din Constanța, va avea loc marți, 13 martie, orele 18,00, în sala festivă a Liceului pedagogic.

● **Postul - osteneala bucuriei - pentru două săptămâni albe"**, va fi prezentată miercuri, 14 martie, orele 18,00, în sala „Iuliu Maniu" a Universității „Aurel Vlaicu" de preot lect. **Vasile Vlad** de la Facultatea de Teologie Ortodoxă din Arad.

În multe cazuri

CURĂȚENIA DE PRIMĂVARĂ E SINONIMĂ CU INCENDII DEVASTATOARE

Odată cu venirea primăverii, gospodarii se apucă de curățenie generală. Una din metodele prin care scapă lumea de gunoaie este focul. Problema e că, după ce-l aprind, gospodarii îl lasă nesupravegheat, sperând că se stinge de la sine.

Ei bine, statistica pompierilor arată că se întâmplă tocmai pe dos. Mai ales din cauza vântului, vălvătaia se extinde. Urmările sunt imprevizibile.

Spre exemplu, în zona comunei Gurahonț din 8 și până în 11 martie au izbucnit patru astfel de incendii de sezon. Peste zece hectare de pășune comunală au fost pârjolite. Din fericire, în aceste cazuri, pagubele materiale sunt neînsemnate, însă anul trecut s-au petrecut adevărate tragedii. Asta, dacă stăm să ne gândim numai la incendiul de la o pepinieră de Stejar, izbucnit tot din cauza focului deschis lăsat nesupravegheat, care a produs pagube de sute de milioane de lei.

N. OPREAN

ADEVĂRUL
COTIDIAN INDEPENDENT ARAD
Editor: S.C. ADEVĂRUL S.R.L. Arad
COD FISCAL R 1681938 ● COD SICOMEX 19.604 ● CERTIFICAT J 02/1886/31X1991 ● COD SIRUES 020956601 ● ISSN 1220-7489

Redacția și administrația: 2900 Arad, Bd. Revoluției nr. 81. **Telefoane:** SECRETARIAT - 281802, fax 280655, 280625; ADMINISTRAȚIE - CONTABILITATE - 281797; MICA PUBLICITATE - 210775; MAREA PUBLICITATE - 280904; CLUBUL PRESEI - 280989.

Consiliul de administrație: președinte - **DOREL ZĂVOIANU,** telefon 281802, 280625; vicepreședinte - **MIRCEA DORGOȘAN,** telefon 210776; membri: **DOREL BARBU,** telefon 281797; **NICU COJOCARU,** telefon 280904; **MIRCEA CONTRAȘ,** telefon 280854.

Colegiul de redacție: MIRCEA CONTRAȘ (redactor-șef); MARCEL CANCIU (șef secție foto), telefon **281701**; ALEXANDRU CHEBELEU (șef secție sport), telefon **281701**; NICU COJOCARU (șef secție publicitate) telefon/fax: **280904**; GABRIELA GROZA (secretar general de redacție), telefon **280854**; VASILE FILIP (șef secție cultură-învățământ-tineret), telefon **281855; 280003**; IOAN IERCAN (șef secție politică), telefon **280943**; DORU SAVA (șef secție social-economic), telefon **281738**; ȘTEFAN TABUIA (șef secție actualități), telefon **281855; 280003**; DOREL ZĂVOIANU (președinte al Consiliului de administrație), telefon **281802, 280625.**

Tiparul executat la S.C. MEDIAGRAF S.A. ARAD, str. Feleacului F.N., telefon 250902, fax 250920

„Adevărul" poate fi citit și pe Internet la adresa http://adevarul.arad.ro

ECHIPA DE SERVICIU

AUREL DARIE
secretar de redacție
Bianca Felea,
Adela Homorâceanu,
Ioan Leac
tehnoredactare computerizată
Doina Jurcă,
Aurica Telcian
corectură

CURSUL VALUTAR*

→ VALORI ÎNREGISTRATE LA SFÂRȘITUL SĂPTĂMÂNII

Denumirea valutei	BNR	BCR		BRD		Banca Transilvania		Banca Agricolă		Bursa neagră	
		C	V	C	V	C	V	C	V	C	V
Dolar	27177	27100	27300	26950	27300	27100	27220	26900	27300	27000	27300
Marca germană	12997	12665	13149	12735	12950	12950	12990	12680	12990	12700	13000

UNIVERSITATEA DE VEST „VASILE GOLDIȘ" A ORGANIZAT, SÂMBĂTĂ, „ZIUA PORȚILOR DESCHISE"

În cadrul strategiei de imagine, Universitatea de Vest „Vasile Goldiș" a organizat, sâmbătă, acțiunea „Ziua porților deschise". Adresată în special elevilor claselor a XII-a și părinților acestora, acțiunea „Ziua porților deschise" a asigurat contactul direct între Conducerea universității arădene și viitorii studenți, succesul acțiunii fiind atestat de faptul că Aula „Ștefan Cicio Pop" a Facultății de Drept a fost solicitată din plin de către numărul mare de elevi și părinți dornici a cunoaște oferta educațională a Universității.

După cuvântul de deschidere al Rectorului Universității de Vest „Vasile Goldiș", prof. univ. dr. Aurel Ardelean, care a făcut o prezentare a universității arădene insistând nu numai asupra condițiilor materiale și a corpului didactic de excepție, dar și asupra racordării universității la cerințele pieței muncii prin înființarea de noi specializări, cap de listă fiind Facultatea de Biologie, Facultatea de Informatică, Colegiul de Silvicultură și specializarea Drept Comunitar - Relații internaționale din cadrul Facultății de Drept, au urmat Decanii facultăților care au realizat o vedere de perspectivă asupra ofertei educaționale a anului universitar 2001/2002.

În încheierea acestei manifestări, elevii și părinții au avut posibilitatea de a vizita fiecare facultate precum și Școala Postliceală și Liceul Particular nr. 1, având astfel ocazia să cunoască pe viu corpul academic al universității precum și dotările materiale, sălile de curs, de seminar, laboratoarele universității. Totodată s-a înmânat fiecărui participant un Ghid al Universității, unul al Școlii Postliceale și unul al Liceului Particular nr. 1, ghiduri realizate profesional, cu un mare conținut informatic și de o reală ținută grafică.

„GHIOCELUL DE ARGINT" - PRIMA EDIȚIE

În sala festivă a Palatului Copiilor din Arad s-a desfășurat, la acest sfârșit de săptămână, concursul interjudețean de muzică ușoară „Ghiocelul de argint". O primă ediție reușită, care a adunat 24 de concurenți din Arad, Lipova, Chișineu-Criș, cu vârste cuprinse între 7-18 ani.

Acompaniați de orchestra de muzică ușoară a Palatului sau de negative, copiii s-au întrecut pe două secțiuni: cei cu vârsta cuprinsă între 7-14 ani și cei între 15-18 ani. Juriul, format din 7 membri (președinte prof. Gheorghe Fluieraș) a decis câștigătorii. La prima categorie de vârstă: locul I - Aștefănoaie Marius (Arad), locul II - Blaga Bianca (Arad) și locul III - Mateiu Ioana (Arad), iar la a doua s-a oferit doar locul I - Vengher Natalia (din Basarabia) și două mențiuni: Imre Denisa (Chișineu-Criș) și Ochiroși Iuliana (Lipova).

De asemenea, s-au acordat și trei premii speciale lui Havram Paul (Arad), pentru originalitate și celor două grupuri vocale: „Duo" și „Puștoaicele".

Marele premiu și trofeul (realizat după ideea d-lui Abraham Zoltan) a revenit d-șoarei Bendas Olesia, din Basarabia, elevă a Seminarului Teologic Ortodox din Arad. De altfel, a fost singura melodie din concurs compusă de solistă.

În deschiderea spectacolului și în pauza dintre secțiuni au evoluat pe scenă trupa Miniexcelsior (condusă de prof. Vicol) a Palatului Copiilor din Arad, trupele de muzică ușoară „Oxygen", „Terra" și formația de dans modern.

M. ARDELEAN

ZIARUL „ADEVĂRUL"

– achiziționează hârtie, maculatură, ziare, cărți, reviste, arhive;

– vinde hârtie albă de ambalaj (la kilogram).

Program: **luni - vineri, între orele 9,00 - 12,00, la sediul redacției din B-dul Revoluției nr.81, telefon 280904.**

La Zădăreni

30 DE NOI LOCURI DE CASĂ

Sâmbătă, la Zădăreni, specialiștii topometriști au făcut măsurători pentru 30 de locuri de case concesionate pe o perioadă de 99 de ani de câțiva localnici care intenționează să-și încropească gospodării. Primarul **Cornel Țuplea** preciza că persoanele care au concesionat terenurile va trebui să plătească în 25 de ani suma de 625 dolari.

Fiecare parcelă măsoară 1000 metri pătrați și în termen de maximum trei ani proprietarilor le revine obligativitatea de a ridica construcția.

T.M.

Agențiile CEC se informatizează

Toate agențiile CEC din municipiu și din județ vor fi informatizate în lunile care urmează. Acest proces face parte din unul mai larg de informatizare a sucursalelor și agențiilor Casei de Economii și Consemnațiuni la nivel de țară. „Agențiile vor fi legate în rețea cu sucursala. Toate cele 40 de calculatoare necesare procesului de informatizare la nivel de municipiu și de județ sunt procurate. Așteptăm doar ca echipa care realizează lucrarea la nivel de țară să ajungă în Arad," precizează Norina Stroe, director economic al CEC.

A. B.

CURSURI DE CALIFICARE

Casa de Cultură a Sindicatelor Arad, în colaborare cu Agenția Județeană de Ocupare a Forței de Muncă, organizează următoarele cursuri cu durata de 3 luni: **contabilitate - pentru absolvenți de liceu; ospătari; bucătari; coafură; mecanici auto; electricieni auto; limba germană - inițiere**

Toate cursurile vor începe în data de 15 martie 2001. La terminare se eliberează atestate de calificare. Înscrierile se fac zilnic, la secretariatul CCS Arad, între orele 10,00-17,00. Informații suplimentare la tel. 231.307, persoană de contact d-na Irina Deznan.

Captură la Nădlac

CAFEA ȘI WHISKY PRINTRE HAINE SECOND-HAND

În weekend, Robert Strifer, un românaș de-al nostru cu domiciliul în Germania, s-a gândit să vină în țară. Cum nu poți veni „de dincolo" fără să aduci nimic, a pus omul în bagaje niște haine second-hand, că tot a auzit el că-s la modă.

Polițiștii de PCTF Nădlac l-au crezut, dar curioși din fire, au insistat să vadă și ei ținutele.

Când colo, iaca pozna: printre hainele purtate, erau și 150 de kilograme de cafea Jacobs plus „numai" 55 de sticle de whisky.

Marfa a fost ridicată în vederea confiscării, iar „neamțul" amendat cu 100.000 de lei (că așa zice legea).

Salubritatea solicită

AMPLASAMENTE PENTRU DEȘEURILE DIN CONSTRUCȚII

Groapa de gunoi de pe Câmpul Liniștii este plină până la refuz. Deșeurile menajere din tot orașul sunt depozitate acolo, iar tasarea naturală care intervine nu mai poate face mare lucru. Pentru a găsi o soluție la această problemă, direcțiunea salubrității a solicitat noi amplasamente pentru deșeurile rezultate din construcții. „Molozul rezultat din clădirile dărâmate ocupă foarte mult spațiu. Așa că, până la achiziționarea incineratorului am solicitat Consiliului Local amplasamente pentru astfel de deșeuri. Deocamdată, nu am primit un răspuns oficial, dar ni s-a promis că problema se va rezolva favorabil", spune Ioan Clodnițchi, director la S.C. Salubritate S.A.

A. B.

Accident tragic la Felnac

ȘOFERUL - MORT, MERCEDESUL - RUPT ÎN DOUĂ

La miezul nopții de sâmbătă spre duminică, pe raza localității Felnac s-a petrecut un tragic accident de circulație.

Aflat la volanul unui Mercedes cu numărul de înmatriculare VN-02-LDP, Creț Romică, de 30 de ani, din Sânpetru German, se îndrepta spre casă.

La ieșirea din localitatea Felnac, din cauza oboselii și a vitezei, Creț Romică a pierdut controlul volanului. A intrat pe contrasens și, după ce a zburat peste șanț, s-a izbit frontal de un dud de pe marginea șoselei. Șoferul a decedat. Mercedesul s-a rupt în două.

În urma lui Creț Romică rămâne o familie îndoliată și un copil marcat pe tot restul vieții de moartea tatălui său.

N. O.

Arad

O BĂTRÂNĂ A FOST GRAV ACCIDENTATĂ

Ieri dimineață, în jurul orei 9,00, în zona Miorița din Micalaca, s-a petrecut un grav accident de circulație.

Florița Fericean, de 78 de ani, din Arad, a vrut să treacă șoseaua. Dar nu pe zebră și, mai mult, fără să se asigure. Cosmin George Lupșa, de 27 de ani, din Arad, aflat la volanul unui Mercedes cu numărul AR-05-FOD, nu a mai putut să o evite.

Salvarea a fost chemată la locul accidentului. Bătrâna a fost transportată la spital, cu fractură deschisă la un picior și multiple traume.

Din acest an, în învățământul militar

FEMEILE VOR CONCURA CU BĂRBAȚII

● De vorbă cu lt. col. OVIDIU ALESU, șeful BIR Arad

– Domnule lt. colonel OVIDIU ALESU, sunteți șeful Biroului Informare-Recrutare (BIR), deschis, recent, în orașul nostru. Cu ce scop?

– B.I.R. aparținând de Direcția Management Resurse Umane a M.Ap.N. va aniversa nu peste mult timp un an de la constituire. Obiectivele BIR sunt promovarea profesiei militare și recrutarea de candidați pentru cariera militară - ofițeri, maiștri-militari, subofițeri - pentru toate instituțiile militare. Adică învățământ de nivel liceal, postliceal și universitar în cadrul mai multor arme și specialități militare.

– Să înțelegem că BIR se ocupă de cei care doresc să devină militari profesioniști?

– Importanța BIR rezidă în faptul că este necesară conștientizarea opiniei publice despre locul și rolul profesiei militare pe piața ofertelor profesionale și popularizarea criteriilor, condițiilor de înscriere și concurs în instituțiile militare de învățământ. La baza întregii activități stă imperativul de a asigura candidați motivați, care, în final, să devină cadre militare capabile de performanță.

– Bun, dar până acum cum se făceau recrutările pentru învățământul militar?

– Până la înființarea BIR, activitatea de recrutare se făcea prin cumul de atribuții de către Centrul Militar Județean (CMJ) care însă nu dispunea de personal specializat în acest domeniu și nici de posibilități adecvate de lucru. CMJ continuă să recruteze tineri pentru serviciul militar obligatoriu și nu pentru instituțiile militare de învățământ. BIR este singura sursă autorizată să ofere informații privind cariera militară.

– Domnule lt. col., din moment ce a apărut această structură nouă, care se ocupă de cariera militară, să înțelegem că nu se mai fac încadrări direct? Adică militarii în termen nu se pot angaja în M.Ap.N. după satisfacerea stagiului militar?

– Cadrele militare profesioniste (ofițeri, maiștri militari și subofițeri) se formează exclusiv prin instituții militare de învățământ. În acestea pot fi recrutați tineri militari în termen, militari angajați pe bază de contract precum și absolvenți ai învățământului gimnazial și liceal din mediul civil. Reamintim că începând cu acest an se școlarizează femei în toate instituțiile militare de învățământ chiar în colegiile liceale militare. Tinerii care au absolvit stagiul militar obligatoriu au posibilitatea să se angajeze prin concurs ca militari angajați pe bază de contract în unitățile militare.

– Domnule Alesu, am tot vorbit de armată. Nu ne-ați spus însă avantajele alegerii unei cariere militare?!

– Cheltuielile de școlarizare sunt suportate de stat, și mă refer aici la echipare, cazare, hrănire și pregătire. În final se asigură cu certitudine un loc de muncă și un venit care asigură un trai decent. În plus, Armata României nu oferă un banal loc de muncă ci o carieră, cu posibilitatea de perfecționare continuă prin cursuri de specializare în țară și străinătate. Armata oferă posibilitatea de a face carieră pentru tinerii pasionați de profesia militară și capabili de performanță.

– Apropos de venit, cât câștigă un militar?

– Referindu-ne la venit, acesta se situează peste venitul mediu net individual pe economie...

– Ce condiții trebuie să îndeplinească un tânăr care alege cariera militară?

– Condițiile, în totalitatea lor, sunt permisive și elimină orice formă de discriminare. Esențiale sunt nivelul de pregătire acumulată în instituțiile civile de învățământ și motivația intrinsecă a acestora. Orice fel de informații se pot obține de la BIR, situat în incinta Casei Armatei din Arad (Bdul Decebal, nr. 19)

– Până când se pot face înscrierile?

– Recrutările pentru instituțiile militare de învățământ sunt în plină desfășurare iar cei interesați nu pot depăși la înscriere data de 15 mai a.c. Concursurile de admitere vor avea loc în același timp cu cele organizate de instituțiile civile de învățământ similare.

– Femeile care optează pentru profesia militară ce-ar trebui să mai știe?

– Referindu-ne la candidații femei aș aminti că pregătirea acestora este un obiectiv de perspectivă deoarece Armata promovează echipele mixte. În schimb, femeile recrutate nu vor concura pe locuri distincte ci se vor conforma acelorași standarde de performanță atât pe timpul școlarizării cât și pe timpul activității în unitățile militare.

– Ce presupune testarea fizică?

– Aptitudinile fizice, evaluate în etapa de selecție la Centrul Zonal de Selecții și Orientare Alba-Iulia, nu presupun o condiție fizică ieșită din comun ci o dezvoltare fizică armonioasă și aptitudini obișnuite.

A consemnat
COSMIN TRIF

PREȘEDINTELE ION ILIESCU L-A INVITAT PE FOSTUL SUVERAN MIHAI I SĂ PARTICIPE LA REDESCHIDEREA GALERIEI DE ARTĂ MODERNĂ DE LA MUZEUL NAȚIONAL

Președintele Ion Iliescu l-a invitat pe fostul suveran al României, Mihai I, să participe la festivitatea de redeschidere a Galeriei de artă Modernă din Muzeul Național de Artă, a declarat Octavian Știreanu, consilier pentru politică internă al președintelui Iliescu, transmite BBC.

Potrivit lui Știreanu, invitația este un semn de reconciliere adresat Regelui și președintele Iliescu așteaptă un răspuns din partea Casei Regale.

Aspectele "de ordin juridic și patrimonial pe care Regele le-a pus nu o dată în fața autorităților române vor fi abordate fără îndoială de instituțiile" abilitate ale statului, pentru că președintele României nu are atribuții care să îi permită rezolvarea unor chestiuni care țin de "revendicarea unor proprietăți", a declarat Știreanu.

REGELE MIHAI A DECLINAT INVITAȚIA LUI ION ILIESCU

Casa Regală a anunțat, duminică, într-un comunicat remis agenției MEDIAFAX, că fostul suveran nu va participa la redeschiderea Galeriei de Artă Românească Modernă a Muzeului Național de Artă, din cauza "unor obligații care nu suferă amînare".

"Din păcate, în ciuda tuturor eforturilor, Majestatea Sa Regele nu poate fi prezent la București în această perioadă, datorită unor obligații care nu suferă amînare", precizează Biroul de Presă al fostului suveran.

"Regele și familia Sa speră să sosească acasă în viitorul cît mai apropiat. Între timp, dialogul cu autoritățile de Stat va continua", se arată în declarație.

Scrisoarea personală de invitație din partea președintelui Ion Iliescu a fost remisă, sîmbătă, la Versoix, de către consilierii prezidențiali Victor Opaschi și Ioan Talpeș.

În cadrul convorbirilor, fostul suveran și consilierii prezidențiali au avut un schimb de păreri privind evenimentele politice din România și eforturile pentru promovarea intereselor naționale, se arată în comunicat.

Regele Mihai a înmînat consilierilor un mesaj personal adresat președintelui Ion Iliescu.

Festivitatea de redeschidere a Galeriei de Artă Românească Modernă a Muzeului Național de Artă a României va avea loc la 24 martie.

Potrivit Casei Regale, Regele Mihai este "foarte conștient de importanța acestui eveniment pentru viața culturală a României și pentru cei care au susținut de mai bine de zece ani eforturile de păstrare a patrimoniului național". Fostul suveran a remis un mesaj care va fi citit la festivitate.

Consilierul prezidențial pentru politică internă declarase, sîmbătă, că scrisoarea președintelui Ion Iliescu este "un semn de reconciliere" adresat fostului suveran de către șeful statului.

LEGEA BUGETULUI DE STAT AR PUTEA FI ADOPTATĂ PÂNĂ LA JUMĂTATEA LUNII APRILIE

Președintele Camerei Deputaților, Valer Dorneanu, a declarat, sîmbătă, într-o conferință de presă, că Legea bugetului de stat pentru anul 2001 ar putea fi adoptată în Parlament pîna la jumatatea lunii aprilie, transmite corespondentul MEDIAFAX.

Dorneanu a precizat că Legea Bugetului urmează să fie discutată în următoarele ședințe de guvern, și că, în cel mult 10-15 zile, Legea ar putea să fie trimisă spre dezbatere Parlamentului.

Potrivit lui Dorneanu, dezbaterile asupra acestei legi, în comisii și în plen, ar putea dura două săptamîni, astfel că, în cel mult o lună, legea ar putea fi adoptată.

"Sper ca pînă la Paști, legea Bugetului să fie adoptată", a spus Dorneanu.

El a mai afirmat că, în actuala legislatură se înregistrează o creștere simțitoare a ritmului de legiferare, exemplificînd că pînă, în prezent, Camera Deputaților a adoptat peste 300 de legi, ordonanțe, ordonanțe de urgență și acorduri internaționale.

Dorneanu a spus că printre "succesele" Camerei Deputaților se numără adoptarea legii administrației publice locale și a legii privind regimul caselor naționalizate.

CENTRUL OFTALMOLOGIC OCULUS
Medic primar Dr. Cristian Moraru
a introdus in premiera in Romania si va ofera interventii chirurgicale fara internare pentru:
operatia CATARACTEI cu ultrasunete si implant de cristalin artificial foldabil
corectarea cu LASERUL EXCIMER a viciilor de refractie: miopia, hipermetropia si astigmatismul
Bucuresti, Calea Floreasca 91-111, Bl. F1, parter
Tel. 01 - 230.21.14, 230.21.15, 230.21.16
Web: www.eye.ro E-mail: oculus@eye.ro
1834532)

ABONEAZĂ-TE LA ADEVĂRUL
■ Pentru luna aprilie, prețul abonamentului este de numai 40.000 lei ■ Se pot face abonamente și pe trei luni, șase luni și un an, abonații nefiind afectați de majorările de preț ulterioare.
PENTRU ABONAȚI, ZIARUL COSTĂ DOAR 1600 LEI

SERI CU MUZICĂ BĂNĂȚEANĂ LA CLUBUL PRESEI

În fiecare joi, vineri, sâmbătă și duminică Clubul Presei din Arad (B-dul Revoluției nr. 81) organizează seri cu muzică bănățeană. Cântă DOREL BANCI acompaniat de formația condusă de Cosmin Marta precum și numeroși interpreți de muzică populară bănățeană din județul Timiș.

Meniuri diverse, prețuri atractive.

Informații și rezervări de locuri la telefon 280989, zilnic între orele 9,00 - 21,00.

LUNI, 12 MARTIE 2001

TVR 1
7,00 Telematinal
9,00 Jurnal de dimineață
9,10 Bravo, Bravissimo!
(●) 10,40 Pact de diavolul - dramă, SUA, 1997
13,00 Atletism: Campionatele Mondiale de sală, la Lisabona, Portugalia.
14,00 Jurnalul de prânz
14,15 Infomania
14,30 Pro Patria
15,30 Serial - s.
16,00 Kronika
17,30 Avanpremieră Știri
17,35 La țintă
18,15 Pasiuni - s.
19,00 Impas în doi
19,50 Corect!
20,00 Jurnal. Meteo
20,40 Sport
20,45 Iartă-mă!
21,45 La zi
23,00 Jurnalul de noapte
23,15 Martor la „Martorii" (II)
0,00 Teatrul Național de Televiziune prezintă: **O noapte furtunoasă** de I.L. Caragiale
2,10 Jurnal. Meteo - rel.
2,50 Sport - rel.
2,55 Impas în doi - rel.

TVR 2
7,00 Veni, video, vici! - rel.
7,15 Des. animate
8,05 Povești cum n-ați mai auzit - rel.
8,35 Piatra magică - s.
(●) 9,00 Inimă de tigru - act. SUA, 1996
10,30 Știri
10,35 Baschet masculin
12,40 Răscruci - rel.
13,15 Domnișoara Andreea - s.
14,10 Des. animate
15,30 Știri
(●) 15,35 Fiice și soții - s.
16,20 Moștenirea noastră
16,45 Cronici votive
17,15 Țara de piatră
18,00 Euro Doc
18,15 Afacerile la cheie
18,30 Telejurnal TVR 2
19,00 Autograf muzical
19,15 Toți, împreună
20,00 Lumea de mâine
21,00 Obsesia vitezei
21,45 Sport Plus
22,30 Știri
22,35 Știri bancare
22,40 Teatrul Național de Televiziune prezintă: **„Dimineața pierdută"** de G. Adamești eanu
0,35 TVM. Mesager
1,05 Telejurnal TVR 2 - rel.

PRO TV
7,00 Bani de buzunar
* Omul care aduce cartea
8,00 Știrile Pro TV - Ziarul dimineții tale
9,00 Hercule - s.
10,00 Tânăr și neliniștit - s. rel.
10,45 Dădaca - s.
11,15 Bebe - s.
(●) 11,45 Partitura prieteniei - dramă, SUA, 1984
(●) 13,50 Wall street - rel.
16,00 Tânăr și neliniștit - s.
16,55 Jocuri magice
17,00 Știrile Pro TV
17,40 Teo
* ProTv te ascultă ce vezi
18,50 Vremea
19,00 Știrile Pro TV
20,00 De la om la om
21,30 Urmărire generală
21,55 Știrile Pro TV
22,00 Chestiunea zilei
23,00 Provest
0,00 Știrile Pro TV
0,30 X și Zero
0,35 Pro TV te ascultă ce vezi
* Omul care aduce cartea
0,45 Corbul, îngerul negru - s.
1,45 Bebe - s. rel.
(●) 2,15 Partitura prieteniei - f. rel.

TV ACASĂ
7,15 Teleshopping
7,30 Știrile săptămânii - rel.
8,00 Îngerașul - rel.
9,00 Ramona - rel.
10,00 Căsuța poveștilor - rel.
10,30 Al șaptelea cer - f. rel.
11,30 Ia-mă acasă - rel.
12,00 În căutarea copilăriei - rel.
13,45 Viața bate filmul - rel.
14,45 Spune drept - rel.
* Teleshopping
15,30 Înger sălbatic - s.
16,20 Desene animate
16,30 Iubire fără limite - s.
* Acasă la români - Cântă-mi lăutare!
* Știrea zilei
17,30 Dragoste și putere - s.
17,55 Acasă la bunica
18,05 Seducție - s.
19,00 Îngerașul - s.
20,00 Știrile de Acasă
20,40 De 3 x femeie
21,30 Dragoste nebună - s.
22,20 Femei înșelate - s.
22,50 Luisa Fernanda - s.
23,30 Dragoste și putere - s. rel.
23,55 De 3 x femeie - rel.
0,45 Știrile de Acasă - rel.
1,40 Muzica de acasă

HBO
10,00 Cine vrea pielea lui Roger Rabbit? - anim., SUA, 1988
11,45 Cinema cinema cinema
12,15 Doberman - act., SUA, 1997
14,00 Între artă și adevăr - dramă, SUA, 1999
16,15 Totul despre sex - s.
16,45 Titanic - dramă, SUA, 1997
20,00 Jocul - thriller, SUA, 1997
20,00 Spawn - s.
22,30 Godzilla - SF, SUA, 1998
0,45 Ultima cină - suspans, SUA, 1996

PRIMA TV
7,00 Salvați de clopoțel - s.
8,00 Prima Mix!
13,30 Tradiții
14,00 Impact
14,30 Camera de râs
15,30 Viper - s.
16,30 Salvați de clopoțel - s.
17,30 Camera de râs
18,00 Focus
19,00 Luna sălbatică - s.
19,30 Impact
20,00 Vrei să fi miliardar?
21,00 Scara lui Jacob - dramă, SUA, 1990
23,00 Focus
0,00 Viper - rel.
1,00 Focus - rel.

TELE 7 ABC
7,00 Emisiune nuzicală
10,00 Forța destinului - rel.
11,00 Cinetour
12,00 Cutia muzicală
13,00 Emis. muzicală
15,30 Carnavalul de la Rio - rel.
16,00 D'ale lui Cătălin
18,00 La puterea a doua
19,00 Germania astăzi
19,29 Telecaricatura zilei
19,45 Emisiune muzicală
21,00 Telejurnal
21,30 Auto.Moto.Sport TV
21,59 Telecaricatura zilei
22,00 Ofsaid
23,59 Telecaricatura zilei
0,00 Ora unu a venit - rel.
2,00 D'ale lui Cătălin
4,00 Ofsaid - rel.

ANTENA 1 - TV ARAD
6,15 Publicitate, Promo, Dedicații muzicale, revista presei
6,30 Știri TVA
7,00 Observator
8,00 'Neața - emis. matinală
(●) 11,00 Zile din viața noastră - s.
12,00 Orient Expres
13,00 Știrile amiezii
14,00 Subiect de conversație
16,00 Magazin sportiv
16,30 Publicitate, Promo, Dedicații muzicale
16,45 Știri TVA
17,20 Îmbrățișări pătimașe - ep. 31, 32
19,00 Observator
(●) 20,00 Explozia - act., SUA
21,55 Ediția de noapte TVA
22,00 Marius Tucă Show
23,00 Observator
23,30 Noaptea târziu cu Mircea Badea
0,30 Între Nord și Sud - s.
1,30 Intrigi în Paradis - s.
2,30 Simțul dreptății - s.

TV INTERSAT
8,25 Deschiderea programului
8,30 Cafeaua de dimineață
9,30 Trei destine - s.
10,15 Neon Rider - s.
11,00 7 x 7 - rel.
12,00 Candidații - film
13,30 Desene animate
14,00 Eurocops - s.
14,30 Serial religios
15,00 Challenge - s.
15,30 Camera ascunsă
16,00 Ți-e teamă de întuneric - s.
16,30 Max Glik - s.
17,00 Auto integral
17,30 Neon Rider - s.
18,15 Știrile intersat - Vocea străzii - Reportajul zilei
19,00 Trei destine - s.
20,00 Microb
21,30 Recoltă sângeroasă - film
23,00 Știrile Intersat * Vocea străzii - Reportajul zilei
(■) 0,00 Erotica
5,00 Închiderea programului

RADIO ARAD & RADIO CONTACT (99,1 MHZ)
6,00 Lupta cu somnul
8,00 Bună dimineața, Arad!
10,00 Tovarășii mei; 12,00 Pulsul zilei
14,00 Radiomagazin Deutsche Welle
15,00 Contact FM; 17,00 Bujor Buda și invitații săi (Valori culturale arădene)
18,00 Radiomagazin Radio France Internationale
19,00 Bună seara, Arad!
20,00 Ce și pentru cine?
21,00 Ora de fotbal - Horia Ivanovici
22,00 O fată deșteaptă - Andreea Ionescu
23,00 Contact FM

RADIO PRO FM (92,1 MHz)
5,00 - 5,30 BULETIN DE ȘTIRI la fiecare sfert de oră; 5,30 - 7,00 PRO FM PÂNĂ LA UNU - cu Ramon Cotizo
7,00-10,00 PRO FM PÂNĂ LA UNU - cu Flavius Esnican; 10,00 - 13,00 PRO FM PÂNĂ LA UNU - cu Mihai Dobrovolschi
13,00 - 14,00 13-14 CU ANDREI - cu Andrei Gheorghe; 14,00 - 17,00 POFTIM PRO FM - cu Cătălin Lăpușcă
17,00 - 19,00 PRO FM E AICI - cu Cristi Schnebli; 19,00 - 22,00 ASCULTĂ-ȚI MUZICA! - cu Andi Moisescu
22,00 - 2,00 PRO FM BY NIGHT - cu Vlad Craioveanu

RADIO TIMIȘOARA
6,00 Ceasurile dimineții
8,00 Muzică populară cu dedicații
9,00 Cânt din suflet
10,00 De zece ori România
11,00 Gramofon
12,00 Miez de zi la polul vest
13,00 Emisiune în limbile minorităților
16,00 Radio cocktail; 18,00 Orele cetății
19,00 Radiojurnal
19,15 Civica
20,05 Călătorie în lumea poveștilor
20,15 Conexiuni rock
21,00 Curierul de seară
Știri: 6,00; 7,55, 9,00; 11,00; 12,50; 17,00; 20,00; 21,00; 21,55
Radiojurnal: 7,00; 16,00; 19,00

RADIO SEBIȘ
6,00-9,00 Matinal „21"
9,00-10,00 Alo, tu alegi!
10,00-12,00 Cafeaua de zece
12,00-14,00 Secvența „21"
14,00-15,00 La porțile dorului - muzică populară
15,00-17,00 Magazin 21
17,00-18,00 Lentila de contact
18,00-19,00 „La Mulți Ani!" - muzică populară și dedicații
19,00-22,00 Expresul de seară
22,00-24,00 Club „21"
0,00-2,00 92,1 Insomnii

ATOMIC TV
7,00 Selector
10,00 Reactor
10,30 Hai Hui - rel.
11,00 Atomix - rel.
14,00 Interactiv
15,30 Proaspete și fierbinți - hit-uri ale momentului
15,55 Reactor - știrile zilei
16,00 Romanian Top 100 - rel.
18,00 Selector
19,00 Atomix
21,55 Reactor - știrile zilei
22,00 Selector
22,30 File de poveste - rel.
23,00 Aria 52
0,00 - 7,00 Insomnia

Redacția Adevărul nu își asumă răspunderea pentru modificările ulterioare intervenite în programele tv.

AVEM PREA MULȚI SOCIAL-DEMOCRAȚI

– D-le Ion Cristoiu, săptămâna trecută liderii partidelor parlamentare au semnat o declarație pro-NATO...

– Faptul că natomania revine în actualitate nu mai încălzește pe nimeni. Cam de 7-8 ani de zile asistăm mereu la astfel de momente festive... Din nefericire, populația României a fost lăsată să creadă că, imediat după integrare, pe râurile care, fie seacă, fie ne inundă, va curge lapte sau miere. Nimeni n-a suflat o vorbuliță despre costurile integrării și despre interesele baronilor NATO de a vinde armament și tehnică modernă statelor candidate. În ceea ce mă privește, sunt pentru integrarea în structurile NATO, deoarece sub această umbrelă de protecție vor veni foarte mulți investitori. Numai că, toate aceste „efecte colaterale" (ca să folosesc o expresie din vocabularul NATO) ar trebui explicate cetățenilor.

– Până la transparența despre care vorbiți, ajungem la Legea secretului de stat - cel de-al doilea eveniment al săptămânii...

– N-am să comentez oportunitatea acestei legi și nici măcar calitatea acesteia. O să mă opresc doar asupra modului în care legea a fost strecurată prin Parlament, fără să fie dezbătută suficient în comisiile parlamentare și fără ca aleșii poporului să poată interveni în plen la amendarea acesteia. Acest fapt mă duce cu gândul la transformarea Parlamentului într-o anexă aprobatoare a Guvernului, ceva de genul Marii Adunări Naționale. Este un real pericol pentru democrație și noi, ca ziariști, avem datoria să avizăm...

– A trecut și Statutul polițistului...

– Drama de la Timișoara a declanșat o adevărată avalanșă legislativă în cadrul Ministerului de Interne. Însă, revoluționarea Poliției nu se poate face de astăzi pe mâine. Putem să le punem polițiștilor în spinare și o rachetă de croazieră, nu doar o mitralieră, dacă nu suntem atenți la schimbarea mentalității acestora, nu-i dotăm cu stații, armament și autoturisme competitive, atunci putem considera că n-am făcut mare lucru. Oricâte legi am trece prin Parlament... Avem polițiști la Arad, la Timișoara sau la București, dar avem și la Fălticeni, pe la Dolhasca sau la Detunata. Pe toți trebuie să-i avem în vedere.

– Revenind la politică, ce părere aveți despre ceea ce se întâmplă în PD sau în ApR?

– Ca o părere generală, cred că avem prea mulți social-democrați în România. Din acest punct de vedere, sunt de acord cu Teodor Meleșcanu, care dorește să-i imprime ApR-ului o conduită social-liberală. Deocamdată, ApR-ul se găsește într-o fază ușor ridicolă: oamenii pleacă cu steme, cu steaguri sau cu sigle. Abia acum se convinge și Teodor Meleșcanu despre câte cârtițe infiltrate a avut în partid... Cât despre PD, acest partid continuă să se zbată în crize interne, dar este deocamdată singurul partid care face opoziție parlamentară în România. PNL și UDMR se găsesc în tabăra puterii... Anunțarea candidaturii Simonei Marinescu la șefia PD îi ridică o minge la plasă lui Petre Roman, deoarece lupta se va duce de-acum în trei, nu doar între Băsescu și Roman...

– Totuși, mai mulți pediști au părăsit partidul. Ultimul, Boștinaru, care a trecut la PDSR... Putem spune că asistăm la o dizolvare a PD-ului în PDSR?

– N-aș merge atât de departe, dar orice partid care ajunge în opoziție este părăsit în favoarea unor poziții mai bune. În cazul de față, dincolo de sărăcirea de personalități a PD-ului, putem vorbi despre umflarea exagerată a PDSR-ului, partid care acceptă să înghită hălci din alte formațiuni politice, existând pericolul ca, asemeni șarpelui boa, să zacă un timp pentru asimilarea prăzii, devenind extrem de vulnerabil prin inerție.

În ceea ce-l privește pe Adrian Năstase, deși are o cotă extrem de mare de popularitate, nu trebuie să se culce pe-o ureche. Nu a abordat probleme economice majore, viața de zi cu zi nu s-a îmbunătățit simțitor și încă nu s-a confruntat cu nici o criză.socială.

DORU SINACI
Foto: **M. CANCIU**

LIGA PRIMARILOR ȘI CONSILIERILOR PUR

În acest weekend, la Sibiu (Casa de Cultură a Sindicatelor) s-a desfășurat reuniunea Ligii primarilor și consilierilor din Partidul Umanist Român. După prezentarea Raportului de activitate pe 1996-2000 și elaborarea obiectivelor pentru 2000-2004, reprezentanții Ligii și-au ales Consiliul Național. De la Arad, în acest for au fost aleși: Toma Teodor, viceprimar Sebiș, Baniciu Sabin, consilier Zimand, Achimeț Ioan, consilier Pâncota și Țolea Ionel, consilier Archiș.

Din cele relatate de către d-na Lia Ardelean (președintele PUR Arad) am aflat că la Sibiu a fost prezentă toată conducerea PUR: președinte, parlamentari etc.

DORU SINACI

La sediul PSM Arad

CURENTUL A FOST TĂIAT PENTRU NEPLATA SUMEI DE... ȘASE MII DE LEI!

Debranșarea sediului PSM de la rețeaua de curent electric a fost o întreagă poveste. Curentul nu a mai fost plătit din ianuarie 2000. Cu toate acestea, debranșarea a survenit abia în luna noiembrie. Suma de plată era de... 6000 (șase mii) lei!

La ora actuală, cei care se ocupă cu reorganizarea PSM au reușit să-și achite datoriile și sediul a fost rebranșat.

De asemenea, au fost plătite datoriile pentru telefon, inclusiv taxa de reconectare. În scurt timp, telefonul de la PSM va suna din nou. ● Chiria a fost plătită inclusiv pe luna martie. ● O explicație ar putea fi găsită și în faptul că noua conducere a reușit să adune până acum peste trei milioane de lei din donații, numai din municipiu.

PSM FACE POLITICĂ CU... BURTA

„În ciuda faptului că Pătrăuță și Micească (Ana Micescu, fostă prim-vicepreședinte, NN) încearcă să distrugă partidul, vom demonstra că știm să facem politică. Și înainte am știut, dar nu am fost lăsați", ne-a declarat d-l Burta Gavril.

„Îi rugăm să ne lase în pace, să nu mai umble cu manevre neortodoxe, pentru că noi vrem să facem un lucru serios și vertical", a încheiat Barbu Ghițan.

S. TODOCA

POLITICA SACULUI GOL

(Urmare din pagina 1)

Pentru că de aci înainte trebuie să privim agricultura din România ca pe una care ar putea face parte integrantă din agricultura Europei. Tocmai de aceea cei care vor să ajungă la banii de la SAPARD va trebui să prezinte niște proiecte care vor intra în competiție și doar cele mai bune proiecte din toate punctele de vedere - inclusiv cele privitoare la protecția mediului - vor primi bani din programul SAPARD. Așa că, să zicem, în Arad, cam 0,001 - cu mare indulgență - dintre agricultori vor primi bani din acest program.

Și cu restul ce facem? Pentru că un lucru este clar: agricultura românească are nevoie de ajutor substanțial pentru redresare. Și este, așa după cum afirmă toți specialiștii în economie, sectorul care ar putea să ne ducă cel mai repede la ieșirea din criză.

Eu îl înțeleg pe d-l Năstase că taie subvențiile acordate de fostul premier Radu Vasile. Pentru că d-l Năstase a făcut promisiuni cu sacul (aproape) gol și, după cum se constată, agricultura nu este prioritatea priorităților. Nu știu care este prioritatea pentru d-l Năstase, fiindcă până acuma guvernul bâjbâie, face de toate și nimic. Eforturile sunt disparate (și disperate) și, precum în fabula cu racul, broasca și știuca, sacul plin de nevoi nu poate fi urnit. Un sac care, dacă în acest fel înțelege guvernul Năstase agricultura, va rămâne gol la toamnă. Și vom continua să mâncăm pâine ungurească, pui maghiari și mere din Turcia.

ALEGERILE LA PRM INEU S-AU AMÂNAT

Sâmbătă, la organizația PRM Ineu erau programate alegeri. Datorită faptului că au fost prezenți doar 50 de membri, alegerile au fost amânate pentru data de 23 martie.

Deputatul Nicoară Creț, președintele organizației județene, care a fost prezent la Ineu, împreună cu Florian Moș, ne-a declarat: **„Am hotărât să amânăm alegerile, pentru că au fost pre-zenți doar 50 de oameni. Or, PRM Ineu are în jur de 200 de membri. Fiind vorba despre o organizație puternică, nu vrem să planeze nici un fel de suspiciune în ceea ce privește modul democratic și statutar de desfășurare a alegerilor."**

Lăsând la o parte declarația d-lui deputat, după câte se spune, unul dintre candidații la președinția organizației din Ineu (d-na Livia Barbura) se bucură de un sensibil sprijin al senatorului Dorel Constantin Onaca, în timp ce actualul președinte pare să fie bănuit de unele „lucrări subterane". Unii „zvonaci" au avansat deja ideea că tocmai actualul președinte ar fi tras sforile ca oamenii să nu vină la alegeri.

T. S.

CONFERINȚA JUDEȚEANĂ A PPDR ARAD S-A AMÂNAT DIN MOTIVE DE STATUT

Programată să se desfășoare sâmbătă, Conferința Județeană a PPDR Arad nu a mai avut loc. Dorind să știm de ce, l-am contactat pe d-l Ioan Gabor, președinte pe municipiu. Domnia-sa ne-a declarat că amânarea a fost hotărâtă cu câteva zile înainte, pentru că **„Nu am vrut să ne abatem nici cu un milimetru de la prevederile statutare. A fost greșeala noastră că nu am anunțat și în presă amânarea, considerând că a fost suficientă anunțarea tuturor organizațiilor."**

Conform Statutului, la Conferința Județeană trebuie să fie prezent și un reprezentant de la conducerea centrală. **„În ciuda speculațiilor, aceasta există. În urma demisiei lui Radu Vasile și a altora, s-au întrunit cei care au rămas membri ai Comitetului Național de Conducere. A fost ales un președinte interimar, în persoana d-lui Manole Odisei. Ni s-a trasat sarcina de a continua reorganizarea, ceea ce am și făcut. Termenul de 10 martie pentru organizarea Conferinței Județene ni l-am propus noi. Statutul ne-a împiedicat să facem ceea ce ne-am propus. Sperăm că nu se va întâmpla la fel și cu următorul termen propus de noi, sfârșitul lunii martie"**, a declarat Gabor.

◆ În privința reorganizării reale, au fost alegeri la organizația PPDR de la Pleșcuța, fiind ales președinte actualul primar Gheorghe Budea. Acesta beneficiază și de sprijinul celor cinci consilieri PPDR.

◆ Alegeri au avut loc și la Buteni, d-na Maria Bardan fiind aleasă președinte.

◆ PPDR Arad se află în continuare într-o situație delicată în privința sediului din Palatul Cenad. Deși CLM-ul i-a atribuit acest sediu, însărcinând cu ducerea la îndeplinire a Hotărârii Serviciul Tehnic al Primăriei și Recons-ul, nu s-a putut încheia contractul, pentru că Prefectura revendică spațiile din Palatul Cenad. Oricum, deocamdată PPDR funcționează în acel spațiu, plătindu-și la zi toate cheltuielile aferente. Urmează să primească răspuns la memoriul adresat Prefecturii.

SIMION TODOCA

FLORIN REMEȚAN ȘI TEODOR PĂTRĂUȚĂ SUNT ACUZAȚI CĂ RACOLEAZĂ MEMBRI AI PSM

Florin Remețan

Teodor Pătrăuță

Recent, la o conferință de presă, subprefectul Florin Remețan, președinte al PSDR Arad, a declarat că în PSDR s-au înscris membri de la mai multe partide. În clasamentul „furnizorilor" de noi PSDR-iști, PSM-ul se situa pe locul doi. În urma apariției în presă a declarației lui Remețan, ne-au vizitat la redacție trei dintre membrii colectivului de reorganizare a PSM: Mihai Lelik (coordonator), Gavril Burta și Barbu Ghițan. Indignați, ne-au relatat două cazuri de „piraterie politică".

Primul caz, la Cuied. Președinta organizației, Ioja Maria a fost pe la membrii PSM să strângă cotizația. Aceștia au refuzat să plătească, spunând că PSM s-a desființat. Întrebați de unde au aflat așa ceva, au spus că au fost contactați de către Teodor Pătrăuță și... Florin Remețan.

La Pâncota, președintele PSM, Teodor Suciu, a pățit la fel. **„Nu pot să pun mâna în foc că așa s-a întâmplat, dar nu văd de ce ar minți oamenii"**, ne-a declarat Mihai Lelik.

PSM există!

Cei trei membri ai colectivului de reorganizare țin să-i avertizeze pe toți membrii PSM din județ să nu mai dea crezare minciunilor, pentru că PSM nu s-a desființat, fiind într-o etapă de reorganizare „la sânge". Au avut loc nenumărate deplasări în județ, colectivul împuternicit de către conducerea centrală fiind ferm hotărât să-și respecte mandatul și programul stabilit. Astfel, miercuri, începând cu ora 16,00, se va desfășura **Plenara lărgită a Comitetului Municipal**. După ce va fi completat, Comitetul Municipal va alege Biroul și președintele pe municipiu.

Pe data de 7.04.2001, se va desfășura **Plenara Comitetului Județean**, pentru completare și alegerea președintelui pe județ.

Atenție la PSRN!

În ceea ce privește relațiile cu PSRN, colectivul de reorganizare atrage încă o dată atenția că trebuie evitate orice fel de contacte cu comitetele de inițiativă ale acestui partid. La nivel central au avut loc discuții între președinții celor două partide, dar ce fel de relații vor exista între acestea, va hotărî Congresul PSM.

SIMION TODOCA

INVITAȚIE

Președintele PDSR Adrian Năstase a declarat, duminică, agenției MEDIAFAX, că partidul său va invita la discuții, în cursul săptămînii viitoare, reprezentanții PUR, pentru a clarifica "toate aspectele" apărute în cadrul relațiilor dintre cele două formațiuni.

Năstase, care a apreciat că în ultimele zile au apărut chestiuni care trebuie discutate, a spus că întîlnirea cu PUR va fi una "la vîrf".

Președintele PUR, Dan Voiculescu, a afirmat, sîmbătă, după reuniunea Ligii Primarilor și Consilierilor PUR, de la Sibiu, că partidul său nu a primit toate funcțiile de care trebuia să beneficieze conform acordului politic încheiat cu PDSR. Voiculescu a admis, însă, că nu are ce reproșa aliaților politici, deoarece a încheiat cu aceștia doar un acord pre-electoral, dar nu și unul post-electoral, pentru împărțirea funcțiilor și determinarea locurilor pe care fiecare le va avea în diferite structuri.

Eveniment monden

Balul Primăverii - o reușită incontestabilă

PESTE 700 MILIOANE LEI DONATE ÎN NUMELE CARITĂȚII

Teatrul de Stat din Arad, sâmbătă seara. Foaierele și holurile teatrului au forfotit de lume bună și generoasă în același timp. Sub cupola teatrului, la acțiunea de caritate numită „Balul Primăverii" s-au găsit nume cunoscute din peisajul economic arădean care, sub forma unor contracte de sponsorizare, au donat din vistieria lor, sume mai mari sau mai mici pentru achiziționarea unui laparoscop pentru Spitalul Matern din Arad.

● Explozie de artiști pe scena teatrului arădean

Evenimentul a fost, așadar, destinat în exclusivitate femeii, persoana despre care se vorbește atât de mult și pentru care se face atât de puțin.

Gazda serii a fost fermecătoarea interpretă de muzică ușoară **Anca Țurcașiu** care a invitat pe scenă nume cunoscute ale vieții artistice românești: **Nicu Alifantis**, însoțit de formația **Zan**, care cu recitalul său a sensibilizat încă o dată inimile cuplurilor din sală; **Ștefan Bănică jr**, alias The fifties, cu **Virgil Ianțu** în componența trupei, au demonstrat că rock'n roll-ul este mereu actual și că place. Trupa **Art Studio** a Casei de Cultură a Municipiului Arad, coordonată de actorul **Ioan Peter** a completat programul cu două momente dedicate, chiar dacă cu două zile întârziere, zilei femeii.

● Dorel Popa - moderator de licitație vestimentară

Și pentru că a fost un eveniment monden, dedicat femeii, creatoarea de modă **Elena Lăslean**, proprietara Casei de modă „**Ellis**" a lansat o provocare vestimentară tuturor doamnelor și domnișoarelor prezente. Tul, tafta, mătase, broderii, paiete, combinații asimetrice, decolteuri, toate au fost puse în valoare într-o colecție special concepută și creată pentru Bal. Rochiile de ocazie au fost motivul unei premiere pentru creatoarea Elena Lăslean, pentru Anca Țurcașiu și pentru participanți. Care au avut posibilitatea să liciteze modelele care le-au plăcut în mod deosebit. Primarul **Dorel Popa**, expert în licitații la locul de muncă și-a luat rolul de moderator al licitației creațiilor vestimentare. Fără caiet de sarcini și fără alte formalități, Dorel Popa a dovedit că are fler în domeniu și, mai în glumă, mai în serios, declara că se poate reorienta spre acest job în cazul în care prefectul l-ar suspenda.

S-au adjudecat șapte toalete de seară. Prețurile de pornire au fost de la 2,8 la peste 3,5 milioane și licitatorii au oferit până la șapte milioane pentru o rochie. Patru ținute vor fi purtate de o doamnă din America.

● Gh. Falcă și-a scuturat buzunarele

Se pare că răsfățata autohtonă a fost prietena d-lui Gheorghe Falcă, vicepreședintele CJ Arad, care a oferit șase milioane pentru o rochie din colecția „Ellis". Diferența dintre suma de pornire a licitației fiecărei rochii și suma licitată a fost donată în același scop caritabil, pentru achiziționarea laparoscopului.

În a doua parte a Balului, cuplurile au fost invitate la un concurs de dans de societate. Și-au purtat pașii în ritmuri de vals inclusiv cei doi viceprimari cu soțiile. Cu toate că s-a anunțat ca premiu o pereche de pantofi pentru cea mai bună pereche de dansatori, concurenții și nu numai au preferat conversația tangoului. Să le acordăm circumstanțe atenuante fiindcă ora era destul de târzie, ceasul bătând spre miezul nopții.

● Peste 600 milioane lei pentru Spitalul Matern

Primarul Aradului, dl. **Dorel Popa** a perceput evenimentul drept „reușit, de o anumită ținută". L-a mulțumit, „spectacolul în sine și efortul arădenilor care au participat financiar la acțiune." Oficialitățile locale, respectiv primarul și șeful de cabinet, **Marian Gheorghe** și-au propus o țintă pe care au atins-o. Fondurile colectate se ridică la peste 700 milioane lei și „după ce se vor scădea cheltuielile rămân peste 600 milioane lei, bani cu care vom cumpăra aparatura pe care ne-am propus-o".

Din cele 200 persoane fizice și juridice care au donat, cele mai generoase au fost societățile **Leoni** și **ICIM**, care au contribuit cu câte 50 milioane lei, **Elcom** și **Search Corporation** - cu câte 40 milioane lei.

● Acțiunile continuă

Balul Primăverii face parte dintr-un lanț de acțiuni cu caracter caritabil. Primarul ne asigura că după evenimentul din toamnă, organizat pentru strângerea de fonduri pentru construcția Catedralei Ortodoxe și cel din weekendul trecut, peste circa două luni urmează un alt concert de binefacere, tot pentru Catedrală.

Interpreți de valoare, toalete deosebite pe scenă dar și în sală, domni galanți, doamne care, cel puțin temporar au fost în centrul atenției, conversație, dans, miros de parfum fin și de trabuc, priviri curioase, satisfacții, toate în cercul monden al Balului Primăverii. Arădenii au demonstrat că știu să fie filantropi, că știu ce înseamnă generozitatea. Reușita acțiunii nu poate fi contestată sau pusă la îndoială!

TEODORA MATICA
Foto: ȘTEFAN MATYAȘ

ȘI EU SESIZEZ, UNEORI, INUTILITATEA MUNCII MELE ...

Convorbire cu dl. Ioan Moș, Consilier județean

– Nu puțini îi invidiază pe consilierii județeni. Oare de ce, dle Moș?

– De ce? Pentru banii mulți pe care lumea bănuiește că îi luăm ...

– Și nu bănuiește bine? Ce indemnizație primește pe lună un consilier județean? Dacă nu e secret ...

– De ce să fie secret, 2.300.000 de lei.

– E totuși, ceva, pentru o ședință, eventual două pe lună ...

– Nimeni nu contestă că 2.300.000 de lei e o sumă, dar în judecarea acestei indemnizații trebuie, zic eu, avut în vedere că activitatea unui consilier județean are o deosebită importanță socială și economică, că el nu este un simplu funcționar.

– Așa, de curiozitate câți consilieri județeni există?

– 39.

– Asta înseamnă pentru plata lor, aproximativ 90.000.000 de lei pe lună. O sumă, să recunoaștem, frumușică. În fine, de când sunteți consilier județean?

– Consilier județean sunt numai din 1996, înainte fiind consilier municipal, în toate legislaturile de până acum reprezentând însă doar Partidul Unității Naționale Române.

– Fostul ...

– Mă rog, fostul, la ora actuală el apărând împreună cu PNR-ul sub titulatura de Alianța Națională. Cum se știe însă noi vrem și suntem hotărâți să ieșim cât se poate de repede din Alianța Națională și să redevenim ceea ce am fost.

– Va fi cam greu să recuperați terenul pierdut, plus că cei mai mulți oameni de valoare s-au risipit pe la alte partide!

– Păi are vreun rost să ne mai cramponăm de Alianța Națională după rezultatele catastrofale de la alegerile generale ca și de la cele locale?!

– Unii pun aceste rezultate ca și, în general, cvasidispariția PUNR-ului de pe scena politică pe seama rupturii de Gheorghe Funar ...

– Funar a fost Funar și a contat pentru partid până în 1992, după aceea, haideți să recunoaștem deschis, prin binecunoscutele sale ieșiri publice, el ne-a făcut mai mult rău decât bine.

– Da, dar, totuși, nu se poate contesta priza pe care a avut-o în rândul PUNR-ului.

– A unei părți a PUNR-ului, pentru că Gheorghe Funar e așa cum îl știe toată lumea: nu-i place disciplina, nu-i place subordonarea - mă refer la subordonarea față de partid - el fiind în hără cu toți și cu toate, începând cu președintele Valeriu Tabără și terminând cu ultimul om de pe stradă.

– Poate, dar cum se face că de când este la PRM s-a cuminți?

– S-a cuminți și nu prea și acum mai scăpându-se cu câte o trăznaie. Eu nu am împărtășit și nu am fost niciodată de acord cu excesul de care au dat unii dovadă în chestiunea maghiară. Iar Funar a fost unul dintre cei care au cam făcut exces de zel, fapt care a și dus printre altele la ruperea de el, 39 de delegați din 39 de județe hotărând la vremea respectivă să se despartă de Gheorghe Funar și să meargă pe mâna lui Valeriu Tabără.

– O mână, nu prea inspirată, se pare ...

– Așa zice lumea, dar la mijloc sunt alte explicații. În primul rând - să fim cinstiți - partide așanumite naționale, de genul PUNR-ului sunt prin firea lor partide de planul doi, altfel spus partide care nu au șansa de a ajunge să guverneze. Să fie adică vioara întâi într-o guvernare, nu să aibă ia, acolo, un ministru și eventual doi, trei secretari de stat cum a fost cazul nostru cândva. Acesta ar fi un aspect, altul la fel de important fiind procesul de erodare a partidelor, proces de care nu a scăpat nici PUNR-ul.

– O fi, dar tot atât de adevărat este că Valeriu Tabără este cam moale, fără reacții imediate, el putând din acest punct de vedere să-și dea mâna cu Teodor Meleșcanu.

– După părerea mea, Valeriu Tabără a avut și va mai avea multe de spus în politica românească.

– Să fie așa cum ziceți dv. Dar să revenim la chestiunea consilierilor ...

– Un moment, vă rog. Spre a da un răspuns unor oameni prea puțin informați, aș profita de acest prilej ca să subliniez încă o dată că PUNR-ul nu este și nu a fost niciodată un partid extremist. A, că ne-am spus prea franc părerea într-o chestiune sau alta, este cu totul altceva. Și așa o să facem și în viitor, ținând seama că suntem români și trăim în România! Cum ne-am spus părerea și în privința ultimei vizite a ministrului Justiției din Ungaria la Arad, d-na Ibolya, d-nă care știe doar două drumuri în România pe care le-a bătut de nenumărate ori: tabăra de vară de la Balvanyoș și Monumentul celor 13 generali de la Arad. Dincolo de ciudățenia acestor opțiuni, pe care nu le comentez, mi se pare intolerabil ca un demnitar dintr-o țară străină să se plimbe ca Vodă prin lobodă prin România, în cazul demnitarilor existând - mai trebuie s-o spun? - niște uzanțe diplomatice foarte severe și precise. Unde se întâmplă așa ceva în Europa sau în lume, unele ziare străine chiar mirându-se că România acceptă asemenea atitudini?

– E greu să fii consilier?

– Depinde de ce vrei să faci.

– Unii zic că acest Consiliu Județean și implicit consilierii nu-și prea au rostul ...

– Am auzit și eu asemenea păreri și ele pornesc sau se bazează pe o anume dezamăgire a oamenilor vizavi de ceea ce așteptau ei de la Consiliul Județean. Și, din acest punct de vedere mărturisesc că și eu sunt dezamăgit și sesizez nu o dată inutilitatea muncii mele.

– Dv. aveți drept de control asupra consiliilor comunale și orășenești?

– Nu, în sensul curent al cuvântului, dar nu ne oprește nimeni să vedem ce se întâmplă acolo și să le dăm o mână de ajutor.

– În general, un consilier județean la câte ședințe de Consilii comunale și orășenești participă?

– N-aș vrea să greșesc, dar într-o legislatură, deci în patru ani această participare este nesatisfăcătoare, ea putându-se număra pe degetele de la o mână. Adevărul este că pentru aceasta ne cam lipsesc și mijloacele de transport, dar ceea ce lipsește mai ales este interesul, pentru ce să ne mai ascundem după deget?

– Îmi pare bine că sunteți cinstit, dle Moș. De altfel, așa v-am știut și înainte și mă bucur că ați rămas așa. Ceea ce nu schimbă însă datele problemei. Dar, asupra acestui subiect vom mai reveni.

MIRCEA DORGOȘAN

Până la rezolvarea serviciilor de permanență

SOARTA CABINETULUI DE TRATAMENTE DIN POLICLINICĂ RĂMÂNE INCERTĂ

Închis și redeschis de câteva ori, cabinetul de tratamente din Policlinica Municipală este, încă, subiectul multor discuții.

Pacienții nu sunt îndrumați

Înființat acum 50 de ani, el a fost conceput și definit pentru Policlinică, deservind, în principal, cabinetele de specialitate ale acesteia. Din momentul în care Policlinica s-a privatizat, cabinetul a funcționat în structura Spitalului Municipal. Oferind, evident, servicii ce nu aparțineau domeniului de activitate a spitalului. Câteva asistente asigurau, de fapt, tratamentul injectabil pacienților. Tratament prescris de medic - fie el de familie sau specialist. În mod normal, când doctorul eliberează o rețetă în

care recomandă tratament injectabil, el trebuie să îi precizeze bolnavului programul său de activitate. Adică orele între care poate fi găsit la cabinet pentru a asigura respectivul tratament. Pentru cazurile nedeplasabile, o asistentă medicală trebuie să meargă la domiciliul pacientului. Așa ar trebui să se întâmple. Sunt însă destul de multe situații în care pacienților nu li se spune nimic și ei, în virtutea obișnuinței, merg la cabinetul de tratamente din Policlinică. Acum însă, acesta este închis. Și pe bună dreptate - reiese din poziția Casei de Asigurări de Sănătate (CAS).

CAS acuză medicii de familie

„Acest cabinet de tratamente nu este pus la dispoziția municipiului Arad. Pentru că statistica pe ultimele trei luni, cu repartizarea pe domicilii a pacienților care vin la tratamente, arată următorul lucru: 55% sunt din centru, 21% din Micălaca, 14% din Vlaicu etc. Deci, această statistică demonstrează clar că, de fapt, cabinetul deservește, în marea majoritate, populația din centru. Or, în centru avem foarte multe cabinete medicale individuale care pot deservi această populație. Mai ales că fiecare dintre acești pacienți este înscris pe lista unui medic de familie. Medicii de familie, prin asistentele pe care le au angajate și prin modul în care lucrează la cabinet, pot asigura cel puțin 12 ore/zi tratamente. Cel puțin 12 ore/zi, în acel sediu poate exista o asistentă. La aceste cabinete, medicii de familie sunt plătiți să ofere inclusiv tratamente pacienților listați" - spune dr. **Gheorghe Domșa**, directorul CAS.

Centrele de permanență - o necesitate

Concret dr. Domșa crede că, atâta timp cât în zona centrală există cabinete individuale, cabinetul de tratamente din Policlinică nu-și mai justifică existența. Cu atât mai mult cu cât, în scurt timp, se va reglementa și programul de permanență a medicilor de familie. Ei sunt obligați, prin contract, să asigure asistență permanentă. Adică sâmbete, duminici, nopți și sărbători legale. Lucru care, până acum, nu s-a întâmplat...

Conform Normelor metodologice la contractul cadru din 2001, permanența este organizată de Direcția de Sănătate Publică (DSP), care ar trebui să asigure și spațiile necesare. Dr. **Ioan Crâsnic**, directorul instituției, ne-a declarat că situația se va clarifica într-o săptămână. Este necesară însă o strânsă colaborare cu CAS, care se ocupă de partea financiară și cu medicii de familie care oferă forța de muncă. Astfel încât în fiecare cartier să se înființeze un centru de permanență.

„Mai devreme sau mai târziu, centrele de permanență se vor face și vor funcționa. Este o chestiune la care ar fi absurd ca un medic de familie să creadă că se poate opune. Asta este legea" - spune dr. **Dinu Zaharia**, purtător de cuvânt al Asociației Medicilor de Familie din Județul Arad (AMFA).

AMFA dă vina pe specialiști

Dr. Zaharia consideră că „este bine ca între centrul de permanență și cabinetul de tratamente din Policlinica Municipală să fie o diferență foarte clară. În mod categoric, ele nu asigură aceleași servicii pacienților. Centrul de permanență vizează un medic care este acolo în limitele programului stabilit (orele 20-8) și care poate consulta, poate recomanda, poate interveni într-o urgență gravă. Este un fel de cabinet ambulator de cartier. Are altă structură și i se cer alte performanțe. Or, cabinetul de tratamente desfășoară manopere injectabile la diverse recomandări. Cabinetul de tratamente există în fiecare cabinet de medicină de familie, cu o persoană care execută aceste manopere. Deci, în cabinetele noastre, acest punct de tratament există. Sunt însă cabinete de medicină internă, de urologie, de ginecologie care recomandă tratamente ce se fac în acest cabinet."

Dacă se dorește transformarea cabinetului de tratamente în centru de permanență, foarte bine. AMFA nu se opune. Dar pentru asta este nevoie de implicarea CAS și DSP.

Amalia Aslău susține transformarea cabinetului în centru

Amalia Aslău, consilier municipal în Comisia de Științe, Învățământ, Sănătate, Cultură, s-a implicat în rezolvarea problemei cabinetului de tratamente încă din vremea vechii conduceri a Direcției de Sănătate. Urmează acum reluarea discuțiilor cu noii șefi. Ce va susține Amalia Aslău la aceste negocieri? „Menținerea cabinetului din policlinică, ca centru de permanență pentru zona centrală și înființarea unor centre de permanență în toate cartierele. Asta intră în obligația Direcției, Casei și a medicilor de familie."

Au interes interniștii din Policlinică?

Legat de acest subiect, în lumea medicală a circulat, la sfârșitul săptămânii trecute, și o variantă neoficială. Zice-se că patru medici interniști care au cabinetele în Policlinică luptă cu disperare pentru a pune mâna pe cabinetul de tratamente. Nevoia de acest cabinet este direct legată de acreditarea pe care ar urma să o primească cei patru medici. Interesant e faptul că, mai demult, ei au avut posibilitatea de a prelua cabinetul de tratamente (și chiar li se propusese acest lucru), însă au refuzat pentru a nu avea o cheltuială în plus (cu asistentele, cu întreținerea etc.).

* * *

Iată că problema cabinetului de tratamente din Policlinică se dovedește a fi mult mai complexă decât în aparență. Adevărata problemă o pun însă pacienții bolnavi care, până la soluționarea situației, se află ... în aer.

DIANA DUȚU
Foto: ȘTEFAN MATYAȘ

CÂINII DIN CENTRU - PRIMII PE LISTA HINGHERILOR

Astăzi sau mâine (cel târziu) operațiunea de prindere a câinilor vagabonzi începe de-adevăratelea. Trei angajați ai Gospodăririi Comunale, dotați cu un pistol cu tranchilizante, vor „ataca" zona centrală a orașului (Piața Avram Iancu, malul Mureșului) pentru a o elibera de câini.

În avanpremiera evenimentului, vineri s-a derulat o acțiune de probă pe strandul Neptun. O acțiune binevenită, care a scos în evidență două aspecte deficitare: hingherii nu sunt chiar cei mai buni țintași, iar tranchilizantele folosite nu și-au prea făcut efectul. Așa că de-acum încolo se vor folosi niște substanțe pe care medicii veterinari le utilizează pentru anesteziere, la operații. Mișcările câinilor vor fi paralizate timp de 20-30 de minute, suficient pentru a fi luați.

Prinderea câinilor se face pe timpul nopții, pentru că atunci ei pot fi mai ușor găsiți în haite și pentru a evita eventualele conflicte cu oamenii. Odată prinși, câinii vor fi duși la adăpostul de pe Calea Bodrogului, unde sunt așteptați toți iubitorii de animale, pentru a-i înfia.

D. DUȚU

DOAR DOUĂ MILIARDE DIN CINCI, PENTRU MEDICII DE FAMILIE

Cinci miliarde de lei era suma pe care Casa de Asigurări de Sănătate o datora, acum o lună, medicilor de familie. Banii reprezentau valoarea regularizărilor pe ultimele nouă luni ale anului trecut pentru cei 300 de medici de familie din județ.

„Așa cum le-am promis, le-am făcut o regularizare de 40%. Am stabilit că o facem în procente pentru că, prin modificările valorii punctului, nu dorim să ajungem în situația de a-i obliga să le reținem bani, în loc să le dăm în plus" - ne-a spus dr. **Gheorghe Domșa**, directorul CAS Arad. Restul sumei urmează a fi achitat după ce se stabilește valoarea definitivă a punctului și bugetul pe anul 2001. Foarte probabil, în cursul acestei luni.

D. D.

La Nădlac GRĂDINIȚĂ A ACADEMIEI AMERICANE

Domnișoara Diana Boliac a terminat liceul în '90, un an în plină transformare economico-socială a României. După scurt timp a intrat la Facultatea de litere și filosofie din Timișoara. După ce a absolvit facultatea nu i s-au oferit prea multe alternative: „Nu știam ce să fac. Doream să mă angajez la liceul I.G. TAJOVSKY, ca profesoară de limbă engleză. Erau chiar cereri din partea elevilor. Însă conducerea M.E.N. nu a aprobat postul", ne-a spus cu părere de rău Diana Boliac.

O idee fericită: grădinița cu predare în engleză

Stând de vorbă cu prieteni și cunoștințe, domnișoarei Diana, i-a venit ideea unei grădinițe particulare cu predare în limba engleză. Conducerea Academiei Americane pentru Tineret „Eminescu Center" - pe care a urmat-o la „fără frecvență" - împreună cu Diana a hotărât ca în luna octombrie a anului trecut să deschidă grădinița visată. „Am început cu cinci copii, înființând această filială a Academiei Americane. Cei de la Academie mi-au dat sfaturi și unele idei concrete pentru grădiniță. Însă de atunci a început greul; de la procurarea materialelor, jucăriilor, amenajarea spațiului, toate aprobările necesare deschiderii și bunei funcționări a grădiniței. A fost o alergătură de nedescris. Totul am făcut din banii mei proprii, fără nici un sprijin din partea autorităților locale", ne-a mărturisit Diana Boliac.

12 copii, într-o lume de vis

Pe timpul scurtei noastre vizite în grădiniță, copiii se jucau, cântau, învățau limba engleză cu atâta bucurie, încât îți era mai mare dragul să te uiți la ei. „Aș dori să fac atâtea pentru acești copii. Aș vrea să angajez încă o educatoare sau două și să am trei grupe de copii, însă e nevoie de bani pentru extindere. Singură, fără sprijin, nu pot", își spune ofu Diana. Cei 12 copii prezenți la grădiniță păreau că trăiesc într-o lume de vis. Aveau și de ce. „Programul meu începe la 7,30 și durează până după-amiază, când pleacă copiii acasă. Sunt mereu ocupată și întotdeauna îmi vin idei pe care doresc să le pun în aplicare. Toate astea le fac doar pentru copii, ei să fie fericiți, să iubească acest loc", a conchis Diana Boliac.

G. BOHUSLAV

SĂTENII - DISCRIMINAȚI DE POLITICA FARMACIILOR?

Așa cum am mai scris, prescrierea medicamentelor compensate și gratuite este o chestiune care nemulțumește mulți oameni. Există însă persoane care au de obiectat și față de sistemul de distribuire a medicamentelor. Este vorba mai ales de cei care locuiesc în mediul rural. „Oamenii de la sate sunt discriminați de politica farmaciilor și a Casei de Asigurări de Sănătate" - ne scrie Ildiko Banyai din comuna Petriș. Ea locuiește la 107 kilometri de Arad și este nemulțumită că trebuie să parcurgă o distanță considerabilă pentru a-și procura medicamentele de care are nevoie. „Dacă înainte rețetele gratuite sau compesante se eliberau la Săvârșin, de anul ăsta, treptat, s-au eliberat doar la Lipova și, în cele din urmă, numai la Arad. În comună nu există farmacie. Pe o rază de 20 km n-ai de unde procura medicamentele. (...) Medicul poate completa o rețetă doar pentru două zile de tratament, după două zile revii și-ți completează altă rețetă pentru continuarea tratamentului. Deci, pentru 12 capsule de ampicilină, ești trimis taman la Arad. Peste două zile, refaci traseul. 214 kilometri, 65.000 de lei trenul și o zi pierdută aiurea. Dacă întrebi de ce, ți se răspunde: «păi asta e politica!» De unde atâta bătaie de joc?" - încheie retoric cititoarea noastră din Petriș.

Pe bună dreptate, Ildiko Banyai (și nu numai ea) este nemulțumită. Nici oficialitățile locale nu sunt încântate de situație. Ele ne-au informat că, timp de mai bine de doi ani, în Petriș a existat un punct farmaceutic care s-a desființat prin '99 deoarece nu era profitabil. De atunci sătenii își procură medicamentele fie de la cabinetul medicului de familie din localitate, fie de la farmaciile din Săvârșin sau Lipova. Pentru medicamentele mai deosebite sau pentru cele preparate este necesară, într-adevăr, deplasarea la Arad. Este destul de incomod, când teoretic, ar exista o variantă mai avatajoasă, numită Deva. Drumul până acolo este mult mai scurt și mai puțin costisitor. Dar nu poți lua medicamente compensate sau gratuite din Deva deoarece Casa de Asigurări de Sănătate din Arad face decontări doar pentru farmaciile din județul nostru.

D. DUȚU
Foto: ONORIU FELEA

După mai bine de trei luni, când fotbalul și-a pus ghetele în cui, iată că a venit și anotimpul jocului cu balonul rotund. De acum și până-n vară vom lua drumul stadioanelor, să fim alături de echipa favorită, fie că joacă într-o divizie inferioară sau pe prima scenă, fie că e vorba de „tricolori" în încercarea lor de a se califica la „mondialele" de anul viitor. Vom merge în speranța că vom vedea un fotbal mai curat, cu arbitraje

Anotimpul fotbalului

nepărtinitoare, mai ales acum, când un „fluierat" se răsplătește cu 500 de dolari. Așa ar trebui să fie, dar uite că la Ploiești, în primul meci din „A" jucat în această primăvară, arbitrul a făcut varză partida, fluierând anapoda, vrând parcă să-i dea de lucru noului președinte al arbitrilor, care este timișoreanul N. Grigorescu. Până la urmă giulești au plecat fericiți de la Ploiești și asta pentru că englezul Burke a marcat golul victoriei și astfel supărarea lui Copos pricinuită de dezertarea lui Sichitiu, plecat cu Iordănescu în Arabia Saudită, s-a mai atenuat. De remarcat egalul disperării scos de mediești pe terenul de sub Pietricica. Iată că în zona nisipurilor mișcătoare surprizele nu se lasă așteptate.

În „B"-ul nostru cel de toate zilele, apele încep să se limpezească la cei doi poli ai clasamentului. În timp ce UTA stă primele două etape, FC Baia Mare se îndreaptă cu pași siguri spre „A" după victoria categorică obținută în Cetatea Unirii, în timp ce Apullum va lua, mai mult ca sigur drumul spre „C". Tot într-acolo s-ar putea îndrepta și bihorenii lui Ioan Andone, cel care în cantonamentul din Croația s-a putut mândri cu o victorie asupra primului ministru al Ungariei, aflat și el pe acele meleaguri cu echipa sa de amatori. Dar una e să joci pe bere și alta pe puncte. Și uite așa speranțele bihorenilor s-au năruit în minutul 85, când reșițenii au înscris un gol de trei puncte, consolidându-și poziția pentru baraj. În rest, să consemnăm victoriile celor două divizionare C arădene, Telecom, acasă și Astra în deplasare, în timp ce „petroliștii" lui Ionuț Popa au stat.

Am lăsat la urmă prestația modestă a atleților noștri la „mondialele" de sală de la Lisabona. Ghiță Gușet a aruncat bila la 19,68 m, rezultat cu care a ocupat doar locul 9. Dacă dădea cu un metru mai mult, ca la București, era pe podium, dar așa... Pe de altă parte, Ionela Tîrlea s-a zbătut, a încercat, dar la 400 de metri, singura probă la care a concurat, nu s-a numărat printre finaliste. Să spunem, însă, că Ionela a avut probleme de sănătate la piciorul la care a fost operată. În rest, Gabi Szabo a luat argintul la 3000 m, deși toți o vedeau cu aur, dar în atletism mai și pierzi, nu poți câștiga la infinit. Mai ales când ești campioană mondială și olimpică, toți ochii adversarelor sunt pe tine. O clipă de neatenție, cum s-a întâmplat aici, te poate costa aurul. Un alt „argint" l-a cucerit - aseară - Violeta Beclea, în proba de 1500 metri, cele două medalii fiind - de altfel - singurele, pentru România, la acest C. M. indoor din anul 2001.

ALEX. CHEBELEU

Fotbal - Divizia C

F. C. Telecom Arad - Minerul Ocna Dej 4-0 (3-0)

Arad. Stadion „Telecom", spectatori aproximativ 1.000, teren alunecos și cu denivelări, timp închis. Șuturi la poartă: 18-6, pe spațiul porții: 8-2. **Cornere**: 9-3. **Au marcat**: I. Ardelean (min. 7), Barna (min. 14), Grad (min. 30), Petruț (min. 83).

Telecom (antrenor Gheorghe Borugă): Marinca - Szellelky (min. 52 - Maghici), Grad, Barna, Sabou - Oprescu, Szillyer, Volocaru (min. 59 - Corinda), Mitu - Militaru, I. Ardelean (min. 77 - Petruț). **Minerul (antrenor Teofil Silvășan)**: Drăgan - Peter, Ilieș, Verеș, Cadar - Hodiș (min. 68 - Podina), Neag, Mureșan (min. 81 - Becea), Miklos - Pârvu, Roman.

Cartonașe galbene: Szellelky (min. 19) respectiv Roman (min. 5), Cadar (min. 74).

Arbitri: Marcel Carabageac - Valentin Barbu - Nicolae Dobrică (toți din Rm. Vâlcea).

Multă lume s-a adunat duminică la matineu pe stadionul „Telecom", pentru a vedea pe „telefoniști" la startul returului. Deși oaspeții sunt undeva în zona retrogradării, iar arădenii se bat pentru promovare, „minerii" au fost cei care au început mai bine jocul, în minutul trei Pârvu având o bună ocazie de a deschide scorul, dar șutul acestuia a trecut puțin pe lângă poartă. Gazdele și-au revenit însă repede și la prima ocazie au reușit să și deschidă scorul prin Neluțu Ardelean, care a înscris din fața porții în urma unei acțiuni colective de toată frumusețea. În minutul 14, la primul corner al arădenilor iese la rampă Mitu, care centrează excelent pentru Barna și acesta nu ratează, 2-0. În replică, oaspeții trimit în minutul 18 mingea în bară prin același Pârvu. În minutul 31, Mitu nu se dezminte și își dovedește încă o dată calitatea de excelent servant, de data aceasta Grad fiind în rolul goleadorului și 3-0, scor cu care se și intră la vestiare.

În partea secundă, Telecomul reduce turația, asistând la un joc mai mult la centrul terenului, dar acum oaspeții nu mai reușesc să pună în pericol buturile tânărului Marinca. Demn de remarcat reintrarea lui Petruț, după grava accidentare suferită în tur, acesta având nevoie de doar șase minute pentru a se înscrie pe lista marcatorilor, în minutul 83, la o frumoasă acțiune individuală a lui Militaru. Până la final mai consemnăm uriașele ratări ale lui Corinda și Oprescu. Victorie fără dubii a „telefoniștilor", dar așa cum avea să spună și antrenorul Gigi Borugă, „evoluția a fost mult sub ceea ce a fost în tur".

LUCIAN DĂNILĂ

Barna înscrie al doilea gol al telefoniștilor. Fază din meciul Telecom - Minerul Ocna Dej 4-0

F.C. HUMANA LIBER - A.C.U. ASTRA TRINITY ARAD 1-2 (1-1)

Elevii antrenați de Marcel Coraș au reușit - iată - în chiar prima etapă a returului să se impună în deplasare, la Baia Sprie, acolo unde își desfășoară partidele de pe teren propriu echipa F.C. Humana Liber, o garnitură rezultată din formațiile Progresul Șomcuta Mare și Phoenix Baia Mare, dar pe locul primeia.

Chiar dacă oaspeții au evoluat modest - dovadă fiind faptul că în minutul 25 era 1-0 - A.C.U. Astra Trinity Arad a reușit egalarea în minutul 45, prin Plisca, acesta transformând un penalty, obținut tot de el. La această fază, un fundaș de la F.C. Humana Liber a comis henț pe linia porții și a fost eliminat din joc.

În repriza secundă, cu un om în plus, arădenii au dominat mai mult, însă golul a venit de-abia în minutul 88, autor Mircea Aslău. Bine a fost și așa, A.C.U. Astra Trinity întorcându-se acasă cu toate cele trei puncte puse în joc.

Antrenorul principal Marcel Coraș a folosit următorii jucători: Irimia - Rus (Mărculescu), Bogojel, Oprean, Bâgu - C. Vizitiu, Aslău, Kovacs, Schmidt (Chirilă) - Plisca, Pavel.

LEO SFÂRA

„Amical", între două echipe „libere"

F.C. UTA - WEST PETROM 2-0 (0-0)

UTA: Țapoș-Buhuș, Porumboiu, Găman, Panin-Fabian, Mărginean, Todea, Ciubăncan-Popescu, Drida. **Au mai jucat:** Turcan, Luca, Ciba și Hardău. **Antrenor:** Francisc Tisza.

WEST PETROM: Grozav-Ardelean, G. Radu, Toduța-Baciu, Barta, Boloș, Anca, Munteanu-Bene, Ștefăligă. **Au mai jucat:** Varga, Sas, Madoș, Nini, Lacsan, Sârbu. **Antrenor:** Ionuț Popa.

A arbitrat slab: Paul Zau - la centru, ajutat bine de asistenții Valentin Sabău și Raul Pantiș.

După o primă repriză modestă, în care s-a remarcat doar arbitrul Zau, acesta neacordându-i cartonașul roșu cuvenit lui Găman, pentru henț în postură de ultim apărător, a venit mitanul al doilea cu goluri și alte greșeli ale aceluiași „fluieraș".

Astfel, în chiar minutul 48, Todea a transformat un penalty, după ce Grozav l-a faultat pe Popescu. Era 1-0, dar - iarăși - Zau nu i-a dat roșu, de această dată portarului „petrolist", pentru fault în postură de ultim apărător.

Până în minutul 86 nu s-a consemnat nimic deosebit, dar atunci - culmea - iarăși arbitrul Zau s-a dat în spectacol, deși nu era cazul. Toduța a preluat cu capul o minge în careul advers, un apărător al UTA-ei l-a lovit cu gheata în cap, meciul a fost lăsat să continue, maseurul lui West Petrom a intrat în teren, jocul curgea și - la cealaltă poartă - a ieșit gol, după o pasă excelentă a lui Ciba, Luca a stabilit scorul final la 2-0.

Pe bună dreptate, „secundul" Țamboi a intrat apoi în teren, făcându-l cu „ou și oțet" pe tânărul arbitru ce nu a văzut nimic din ce se întâmpla pe teren, de parcă fluiera pe la Socodor, nu pe UTA. După toate acestea, Toduța a ieșit din teren, cu capul spart, solicitând îngrijiri medicale.

Așa s-a încheiat un meci liniștit, care l-a scos în față, în rol negativ, pe al doilea arbitru al Aradului, în viziunea „ajefiștilor". Hala!!

LEO SFÂRA

DIVIZIA A „URSUS"

Rezultatele etapei a XVI-a: Dinamo - F.C. Național 1-0, Petrolul Ploiești - Rapid 1-2, F.C. Argeș - Oțelul Galați 2-0, Rocar București - Astra Ploiești 1-0; Gloria Bistrița - Foresta Suceava 3-2, Ceahlăul P. Neamț - Gaz Metan Mediaș 1-1, F.C. Brașov - „U" Craiova 1-2, FCM Bacău - Steaua 0-2.

Clasamentul

1. Steaua	16	10	4	2	30-17	34 (+10)
2. F.C. Argeș	16	8	4	4	22-18	28 (+1)
3. Petrolul	16	8	3	5	22-16	27 (0)
4. Dinamo	16	8	3	5	32-27	27 (+3)
5. „U" Craiova	16	8	3	5	18-17	27 (+6)
6. Rapid	16	6	6	4	17-13	24 (0)
7. F.C. Brașov	16	7	3	6	13-11	24 (0)
8. Foresta	16	6	5	5	29-28	23 (+2)
9. Rocar	16	7	2	7	26-28	23 (-1)
10. Gloria	16	6	3	7	21-24	21 (-3)
11. Astra	16	5	3	8	16-18	18 (-3)
12. Ceahlăul	16	4	6	6	19-26	18 (-9)
13. Oțelul	16	4	5	7	18-21	17 (-7)
14. Național	16	5	2	9	20-25	17 (-4)
15. FCM Bacău	16	4	4	8	19-25	16 (-11)
16. Gaz Metan	16	1	6	9	8-46	9 (-15)

Etapa următoare (17-18 martie 2001): Gaz Metan - F.C. Argeș, Oțelul Galați - FCM Bacău, Astra Ploiești - FC Brașov, Foresta Suceava - Ceahlăul P. Neamț, „U" Craiova - Gloria Bistrița, F.C. Național - Rocar, Steaua - Petrolul Ploiești, Rapid - Dinamo.

DIVIZIA B, SERIA A II-A

Rezultatele etapei a XVI-a: Jiul Petroșani - U. M. Timișoara 1-1, F. C. Bihor - CSM Reșița 0-1, Apullum A. Iulia - F. C. Baia Mare 0-4, Olimpia S. Mare - Corvinul Hunedoara 3-0, UFC Electro Craiova - Pandurii Tg. Jiu 2-0, Drobeta Tr. Severin - ASA Tg. Mureș 1-0, „Poli" Timișoara - Extensiv Craiova 1-1. F. C. UTA și F.C.M. Vâlcea au stat.

Clasamentul

1. Baia Mare	16	12	3	1	29-11	39 (+18)
2. C.S.M. Reșița	16	10	3	3	21-13	33 (+12)
3. UM Timiș.	16	9	3	4	37-17	30 (+9)
4. Olimpia S.M.	16	8	0	8	17-17	24 (0)
5. UFC Craiova	16	8	0	8	17-18	24 (-6)
6. F.C. UTA	**15**	**7**	**2**	**6**	**22-18**	**23 (+2)**
7. „Poli" Timiș	16	7	2	7	19-13	23 (-1)
8. Pandurii	16	6	4	6	19-20	22 (+1)
9. Craiova	16	5	6	5	15-13	21 (0)
10. Drobeta	16	6	3	7	23-29	21 (-9)
11. Corvinul H.	16	6	1	9	15-18	19 (-5)
12. ASA Tg. M.	16	5	3	8	16-24	18 (-6)
13. F.C. Bihor	16	4	5	7	12-15	17 (-7)
14. Jiul Petroșani	16	3	6	7	13-22	15 (-12)
15. F.C.M. Vâlcea	15	3	5	7	12-23	14 (-10)
16. Apullum A. I.	16	4	2	10	15-31	14 (-7)

☛ Cetate Deva și Inter Sibiu s-au retras din campionat.

Etapa următoare (sâmbătă, 17 martie 2001): Corvinul Hunedoara - F.C. Drobeta Tr. Severin, F.C. Baia Mare - F.C.M. Vâlcea, Extensiv Craiova - UFC Electro Craiova, Pandurii Tg. Jiu - Apullum A. Iulia, U.M. Timișoara - „Poli" Timișoara, ASA Tg. Mureș - F.C. Bihor, CSM Reșița - Jiul Petroșani, Olimpia S. Mare și **F.C. UTA** stau.

DIVIZIA C, SERIA A VIII-A

Rezultatele etapei a XVI-a: F.C. Humana Liber - A.C.U. Astra Trinity Arad 1-2, Crișul Aleșd - Oașul Negrești Oaș 3-0, „U" Cluj - Șoimii Satu Mare 3-0, Minerul Sărmășag - Oțelul Știei 2-2, Unirea Dej - Lăpușul Tg. Lăpuș - amânat, F.C. Telecom - Minerul Ocna Dej 4-0, Someșul S. Mare - Armătura Zalău 2-1. West Petrom Arad a stat.

Clasamentul

1. „U" Cluj	15	13	1	1	39-6	40 (+13)
2. F.C. Telecom	15	10	3	2	46-17	33 (+9)
3. ACU Arad	15	9	1	5	32-20	28 (+7)
4. West Petrom	14	7	3	4	27-23	24 (+3)
5. Negrești Oaș	15	7	1	7	24-28	22 (-2)
6. Someșul S. M.	15	7	0	8	15-20	21 (0)
7. Unirea Dej	14	5	5	4	20-11	20 (-1)
8. M. Sărmășag	15	5	4	6	22-23	19 (-2)
9. Humana Liber	15	5	3	7	15-27	18 (-6)
10. Târgu Lăpuș	14	4	4	6	20-26	16 (-5)
11. Oțelul Știei	15	4	4	7	17-24	16 (-2)
12. Armătura	15	5	1	9	16-25	16 (-2)
13. Crișul Aleșd	15	4	3	8	22-25	15 (-12)
14. Ocna Dej	15	4	3	8	13-29	15 (-6)
15. Șoimii S. M.	15	3	2	10	12-36	11 (-13)

☛ Phoenix Baia Mare s-a retras din campionat

Etapa următoare (duminică, 18 martie 2001): ACU Astra Trinity Arad - Crișul Aleșd, Lăpușul Tg. Lăpuș - Minerul Sărmășag, Oașul Negrești Oaș - F.C. Telecom Arad, Armătura Zalău - Unirea Dej, Oțelul Știei - West Petrom Arad, Șoimii Satu Mare - Someșul Satu Mare, Minerul Ocna Dej - „U" Cluj. F. C. Humana Liber stă.

DEBUT LINIȘTIT ȘI FĂRĂ SURPRIZE ÎN RETURUL DIVIZIEI D

Gloria Arad - Comera Arad 1-0 (1-0)

Timp primăvăratic, spectatori destul de mulți, fotbal însă mai puțin. Așa am putea caracteriza în puține cuvinte partida disputată sâmbătă dimineața pe arena de la „Bou Roșu". Poate de vină să fi fost debutul de retur, echipele conectându-se mai greu la jocurile pe puncte.

A fost un meci de uzură, dominat de echipa gazdă, care însă s-a impus grație unei greșeli a portarului Rașca. **S-a întâmplat în min. 30. Lovitură liberă de la 25 m. Execută Bucur și, cu largul concurs al portarului oaspeților, mingea poposește în plasă și 1-0.**

Dacă în prima repriză nu am prea avut ce nota, altfel au stat lucrurile în partea a doua a jocului. Ocaziile au început să-și facă apariția. În min. 55, Iftimie nu-l poate învinge pe Rașca, iar zece minute mai târziu, R. Balaj are golul egalizator în vârful bocancului, dar șutul său trece puțin pe lângă poartă. Fază de „cascadorii râsului" în min. 75. Comera atacă „în valuri", mingea se apropie amenințător de poarta gazdelor, dar un fluier din tribună îi „încremenește" pe jucătorii ambelor echipe și până să se dezmeticească aceștia, faza se răcește. Finalul e pe contre: șut Iftimie, respins în bară (min. 81), replică Burada, reflex uluitor Malec (min. 89). Să mai notăm gafa asistentului Dehelean, care a oprit Comera (min. 85) dintr-o acțiune ce se putea solda cu golul egalizator.

Frumos gestul conducerii Gloriei de a oferi flori arbitrilor și observatorului înainte de meci.

Formații - Gloria: Malec - Bucur, Maier, Olteanu, Fâșie, Crașovschi, Bârla, Iftimie, Giulău, Oros, Vlad. **Au mai jucat:** Bota și Băd. **Comera:** Rașca - Popa, Pocei, Fekete, Stein, Ursoi, Botezatu, Ujvari, Cr. Sandu, R. Balaj, Olariu. **Au mai jucat:** Burada, Rachici și Gherase.

A arbitrat în general bine: Mircea Bondar - centru; ajutat de asistenții Nicolae Dehelean și Silviu Mocanu. **Observator AJF - Arad:** Cornel Zăhoi. **La juniori:** 9-0.

DANIEL SCRIDON

Tricoul Roșu - C.P.L. 3-2 (1-0)

Deși a avut cinci goluri, partida nu s-a ridicat la un nivel spectacular ridicat, terenul „Blănarul" împiedicând un joc legat din partea combatanților.

În prima repriză, singura fază demnă de notat a și însemnat gol pentru gazde. Căpitanul Revnic a trecut în viteză pe lângă doi apărători „lemnari", a pătruns în careu și l-a executat cu sânge rece pe Popa, 1-0 (min. 34).

După pauză, jocul crește în viteză, ocaziile de gol se intensifică la cele două porți și golurile nu se lasă așteptate. Mai întâi, Tricoul își mărește avantajul prin Man, care a lobat un balon peste Popa, aflat singur cu atacantul „roșilor", 2-0 (min. 51). Oaspeții realizează că nu mai au nimic de pierdut, ies mai curajos la joc și vor reduce din handicap printr-un șut puternic expediat de Alb în minutul 62. La scorul de 2-1, Țițca, de la gazde, vede al doilea „galben" și își lasă echipa în inferioritate numerică. Dacă „lemnarii" nu reușesc să se apropie periculos de poarta lui Szabo, arbitrul Cadar dă o mână de ajutor și în minutul 89 dictează o lovitură liberă de la marginea careului pentru CPL. Cuedan execută magistral, la vinclu, și aduce bucuria în tabăra oaspeților. Nu pentru mult timp însă, pentru că echipa gazdă nu se dă bătută și în minutele de prelungiri izbutește golul izbăvirii prin Șule, care a reluat pe spate cu capul centrarea venită de la Donca, 3-2, rezultat final.

Brigada condusă de Răzvan Cadar - la centru, ajutat de Adrian Blagoescu și Vasile Toderici - asistenți a condus formațiile:

Tricoul Roșu: Szabo - Țițca, Șule, Ioja, Donca - Revnic, Pop (min. 46 - Czank), Ichim (min. 63 - Răduț), Vasiu, Unc - Man. **Antrenor**: Gheorghe Răduț.

C.P.L.: Popa (min. 56 - Balint) - Pătroi, Bogdan, Stana I, Mateș - Muscan, Dota (min. 80 - Braiț), Coman (min. 53 - Păiușan), Cuedan - Brandais, Alb (min. 90 - Stana II). **Antrenor**: Adrian Lucaci.

Observator A.J.F.: Constantin Sfârlogea.

La juniori: 3-0.

CĂLIN MNERIE

Păulișana Păuliș - Șoimii Lipova 0-0

Păulișana: *Duc - Sârbu, Luchian, Păcurar, Krafcik, Ianoș, Gherga, Iancu (Ardelean), Mircu (Orban), Ceh, Nicoară.* ***Antrenor:*** *Radu Stoian.* ***Pe bancă:*** *Ardelean I, Heiberger, Cucoș.*

Șoimii: *Leric - Pop, Bordea, Belejan, Deffert, Jicăreanu, Lăcătuș, Constantinescu (Ilion), Ghiță, Danciu (Popovici).* ***Antrenor:*** *Mihai Târlea.* ***Pe bancă:*** *Anoca, Codreanu.*

Au arbitrat: *C. Trif - V. Buică, M. Toderici jr.*

O partidă Păuliș - Lipova stârnește întotdeauna ambiții, cunoscute fiind tradiționalele rivalități între vecini. Așa a fost și sâmbătă, asta în condițiile în care gazdele, dată fiind poziția în clasament, aveau nevoie de puncte ca de aer.

Păulișenii s-au prezentat la startul returului cu două piese grele, Iancu și Ianoș, transferurile celor doi fiind rezolvate pe ultima sută de metri.

Influențat de terenul tare și denivelat, meciul a plăcut mai degrabă prin angajament decât prin realizările pur fotbalistice. A fost mai mult o luptă surdă cu mingi bubuite înainte sau degajate cu sete în grădinile din jur, acțiunile cursive sau ocaziile de gol - în prima repriză - putând fi numărate pe degete: min. 38 - șut Iancu peste poartă, min. 43 - șut-centrare Păcurar, pe lângă, în replică Constantinescu având o ocazie în min. 20, încheiată doar cu un corner.

Repriza a doua nu a fost diferită, singurele încercări de construcție stingându-se în min. 65, când Iancu iese accidentat, greul rămânând pe umerii lui Ianoș. Ultimele zece minute aparțin oaspeților, care profită de câteva ieșiri neinspirate ale lui Duc, dar pripeala și lipsa de concentrare lasă tabela imaculată.

FLORIN COITA

Frontiera Curtici - Șiriana Șiria 1-0 (0-0)

Pe o vreme frumoasă, aproximativ 200 de spectatori au fost martorii unei victorii logice a curticenilor, în fața unei echipe sensibil întărită în partea a doua a campionatului.

Îmbrăcați într-un echipament superb, primit din „țara făgăduinței", de la un fost jucător, Emil Mariș, „vameșii" au inițiativa în primul mitan, ratând două ocazii imense prin Călin, în minutul 30, „cap" în transversală după o lovitură liberă executată de S. Suciu și prin Crișan, în minutul 35, lovitură de cap din șase metri scoasă excelent de Dușan.

Ceața totală din atacul gazdelor a fost risipită în minutul 57, de Nescovici, care finalizează cu arma preferată a gazdelor - în meciul de sâmbătă - lovitura de cap, o centrare de pe stânga pornită din piciorul lui Moț. Singura ocazie a oaspeților se consemnează în minutul 69, când Vâzoc execută un corner, finalizat aiurea de Bucur.

Pe finalul întâlnirii a ținut să iasă în evidență și asistentul Eugen Roșu, care prin semnalizările sale s-a dovedit a fi mai potrivit pentru dirijarea traficului feroviar în gara aflată în apropierea stadionului...

La fluierul arbitrului Doru Herțeg, asistat de Claudiu Tripa și Eugen Roșu s-au aliniat următorii:

Curtici: Dobra - Maghici, Crișan, D. Suciu (min. 60 - Barbu), Călin, Cotuna, Moț, Berar (min. 51 - Oiță) - Nescovici, Burtea. **Antrenor**: Petru Mocuța.

Șiria: Dușan - Bucur, Lăzărescu, Neacșu, Drida - Vâzoc, Pinta, Arși, Malec - Mițiți, Pupăză (min. 77 - Bâlcea). **Antrenor**: Marcel Câmpian.

Observator A.J.F.: Ioan Șandor.

La juniori: 0-2.

SORIN CAZAN

Victoria Nădlac - Romvest Arad 2-1 (1-1)

Sezonul de primăvară a debutat pentru Victoria Nădlac sub bune auspicii. Asta deoarece, în fața unei formații, Romvest, superioară ca pregătire fizică și valori individuale, cei din Nădlac au demonstrat că formează o echipă, un tot unitar caracterizat în primul rând de ambiție. Și uneori, tocmai această ambiție poate aduce trei puncte.

Partida a fost una modestă, lipsită de faze bine închegate, însă elementul spectacular a fost salvat de două din cele trei goluri. S-a jucat încrâncenat, fără menajamente, arbitrul Florin Dumitru arătând 11 cartonașe galbene. În prima repriză, oaspeții au o jumătate de oră excelentă, ratând deschiderea scorului prin Malița și Nădăban. Gazdele nu iartă, însă, și Vlădău înscrie din careu în minutul 28, la o deviere norocoasă. Cioară egalează (min. 34), executând senzațional o lovitură liberă de la 25 de metri, direct în vinclu. Prin același procedeu se vor impune gazdele, Babău (min. 66) „ochind" vinclul de la 20 de metri. În repriza a doua, tot Babău mai are două bare, ultima de la aproape 40 de metri! Victorie pentru nădlăcani, în fața unei echipe, Romvest, ce a părut debusolată după plecările din iarnă, Barta, Sas sau Vezan, dar care trebuie să-și revină din mers.

Circa 150 de spectatori au profitat de vremea frumoasă pentru a urmări formațiile:

VICTORIA: Baciu-Măcean, Bescan, Iaroș, Szuchanszki, Vlădău, Vărșăndan, Kukucska, Babău, Zâză, Pește. **Au mai jucat:** Balint și Fabian. **Antrenor:** Gerhard Kukucska.

ROMVEST: Bolcaș-Malița, Roșu, Șerb, Cioară, Ponta, Radu, Strecicov, Nădăban, Clepe, Fritea. **Au mai jucat:** Fedor, Gligor, Negrea, Moț. **Antrenor:** Mihai Roșca.

Au arbitrat: Florin Dumitru - Marcel Vida - Nicușor Forton.

Observator AJF: Ioan Cios.

La juniori: 1-2.

DACIAN TODUȚA

Crișul Chișineu Criș - Șoimii Pâncota 3-1 (1-0)

Au marcat: *Lasc (min. 40), Gagea (min. 74), Șt. Mihoc (min. 89), respectiv Iftimie - min. 52.*

Formații - Crișul: *Susan - Chiș, I. Mihoc, Blaje, Balint - Buligă, Șt. Mihoc (cpt.), Lasc, Bordaș - Bembe, Brescan (min. 70 Gagea).* ***Antrenor:*** *Gheorghe Feke.* ***Șoimii:*** *Huzdup - Ștefănuț, Rusu, Iftimie (cpt), Sighete, Butunoi - Știrb (min. 59 Păscuț), Chetronie, Ionescu (min. 78 Pistrui); Lăzău, Gherman (min. 73 Cl. Ardelean).* ***Antrenor:*** *Ioan Bacoș.*

Au arbitrat bine: *Victor Ciurescu - Vasile Toderici, Aurel Ionescu.* ***Observator AJF:*** *Cornel Tiulea.*

Juniori: *3-1.*

Aproape 300 de spectatori au ținut să asiste la primul joc oficial al Crișului din acest an. Și nu au avut ce regreta, deoarece meciul cu Șoimii Pâncota a fost extrem de disputat.

Oaspeții au dominat partida, dar au ratat nepermis de mult. Prima șansă de gol a „șoimilor" a venit în minutul 10, când centrarea lui Ștefănuț de pe partea dreaptă a fost reluată de Gherman cu capul din șase m, dar Susan a respins. Portarul gazdelor a avut două intervenții salvatoare la șuturile periculoase expediate de Iftimie în minutul 22 și Ionescu în minutul 37. Gazdele au deschis scorul cu cinci minute înainte de pauză, când Lasc a înscris din șase m cu o lovitură precisă de cap. Elevii lui Ioan Bacoș au egalat în minutul 52 dintr-un penalty. În minutul 67 antrenorul Ioan Bacoș a fost trimis în afara terenului pentru proteste. Gazdele au ridicat scorul la 2-0 tot dintr-un penalty, transformat de Gagea. Ultimul gol al partidei a fost marcat de căpitanul gazdelor, Ștefan Mihoc.

RADU ROMANESCU

Crișana Sebiș - Universitatea Arad 1-2 (0-1)

Stadion Crișana. Timp frumos. Gazon denivelat. Spectatori: 100. ***Au marcat:*** *Ardelean min. 79 respectiv Mihali min. 38 (penalty) și Truță min. 75.*

Formații - Crișana Sebiș: *Marchiș - Muscă, Gligor, Mateiu, Stanciu, Feieș, Revilak, Donca, Onaga, A. Negru, Ardelean.* ***Au mai jucat:*** *Pop și Dașcău.* ***Antrenor:*** *Octavian Neamț.* ***Universitatea Arad:*** *Lingurar - Edu, Degetar, Ciobu, Miheț, Covaci, Vuia, Martincsek, Mihali, Văduva, Nistor.* ***A mai evoluat:*** *Truță.* ***Antrenor:*** *Cristian Păcurar.*

A arbitrat foarte bine: *Ovidiu Hațegan - centru; ajutat de asistenții Traian Enoiu și Gabriel Hărduț.* ***Observator AJF:*** *Florin Romanescu.*

Cu o nouă conducere tehnică și administrativă, având-o ca președinte pe dl. Ioan Muscă și ca antrenor pe Octavian Neamț, plus o serie de jucători tineri, echipa gazdă a făcut un joc destul de bun, iar cu puțină șansă și noroc ar fi putut obține punctele puse în joc ● Min. 38 - portarul Marchiș îl faultează în careu pe Mihali, iar penalty-ul just acordat este transformat de același jucător și 0-1 ● Min. 75 - greșeală a defensivei sebișene și Truță, după o cursă de 30 m înscrie cu un șut plasat pe sub portar și 0-2 ● Min. 78 - Ardelean, de departe cel mai bun jucător de pe teren, înscrie cu un șut din 16 m și 1-2 ● De evidențiat prezența d-lui doctor Marius Lamping, pe banca tehnică a Crișanei, atât în calitate de primar al orașului, cât și de medic al echipei ● Interesantă „dublura" unor jucători ai Crișanei. Mai exact, unii erau trecuți pe foaie, iar alții erau în teren ● Și mai interesantă ni se pare însă favoarea ajefiștilor făcută gazdelor. Din lipsă de juniori, Crișana a fost acceptată să joace în retur doar cu seniorii. Fără ca în deschidere să evolueze juniorii. Chiar dacă regulamentele în vigoare spun altceva...

GELU GROZA

Rezultatele etapei a XVI-a

Frontiera Curtici-Șiriana Șiria 1-0, Gloria Arad-Comera 1-0, Tricoul Roșu-CPL Arad 3-2, Crișana Sebiș-„U" Arad 1-2, Crișul Ch. Criș-Șoimii Pâncota 3-1, Victoria Nădlac-Romvest 2-1, Păulișana Păuliș-Șoimii Lipova 0-0, Tricotaje Ineu-Jandarmeria Vladimirescu 3-0 (f.j.).

Etapa următoare (17-18 martie 2001): **Șoimii Lipova-Crișana Sebiș, Romvest-Tricoul Roșu, „U" Arad-Gloria Arad, Comera-Tricotaje Ineu, Șoimii Pâncota-Frontiera Curtici, CPL Arad-Crișul Ch. Criș, Șiriana Șiria-Păulișana Păuliș, Victoria Nădlac stă.**

CLASAMENTUL

1. Vladimirescu	16	14	1	1	42-10	43	(+19)
2. Tricotaje Ineu	16	13	2	1	41-5	41	(+17)
3. Gloria	16	10	1	5	49-16	31	(+7)
4. Curtici	16	9	4	3	38-19	31	(+7)
5. Comera	16	9	3	4	50-19	30	(+6)
6. Pâncota	16	7	4	5	28-24	25	(+1)
7. Lipova	16	6	6	4	15-17	24	(0)
8. Nădlac	16	7	0	9	25-41	21	(-3)
9. Romvest	16	6	2	8	24-16	20	(-4)
10. „U" Arad	16	6	1	9	17-33	19	(-5)
11. CPL Arad	16	6	3	8	17-32	18	(-6)
12. Șiria	16	5	2	9	27-27	17	(-4)
13. Crișul	16	5	2	9	14-35	17	(-7)
14. Tricoul Roșu	16	4	2	10	19-26	14	(-10)
15. Păuliș	16	4	1	11	15-49	13	(-14)
16. Crișana	16	1	0	15	17-69	3	(-21)

– Jandarmeria Vladimirescu s-a retras din campionat.

Baschet feminin ***Fără emoții...***

UNIVERSITATEA ORADEA - B.C. ICIM ARAD 44-83 (23-44)

Sâmbătă dimineața, la Oradea, într-o sală dezolant de goală, campioanele de la Baschet Club ICIM Arad au depășit fără emoții, o echipă locală ce nu se poate ridica la nivelul Diviziei A. Cu o singură „floare", jucătoarea Ardelean (autoare a 15 puncte), orădencele nu puteau emite pretenții decât la limitarea scorului.

De partea cealaltă, Matei și Drăguș au fost menajate puțin la început, dar având în vedere valoarea modestă a adversarelor, până la urmă au fost „aruncate" în luptă. În afară de Sandu (autoare însă a multe pase decisive), celelalte arădence și-au trecut numele pe lista marcatoarelor.

Pe reprize, situația a fost următoarea: 16-23 (min. 10); 23-44 (min. 20); 30-62 (min. 30) și 44-83 (min. 40).

Galeria ICIM-ului, formată din 15 persoane, a fost la înălțime, încurajându-și favoritele. **Extraordinar gestul a doi suporteri arădeni, care au făcut deplasarea la Oradea cu... bicicletele. Curată nebunie și dragoste față de echipă.**

Marcatoare

Universitatea Oradea: Ardelean 15; Sătoc 10; Ionescu 9; Berinde 6; Platora 2 și Mereș 2. **Antrenor**: Adriana Niculescu.

BC ICIM Arad: A. Mandache 19; A. Belevich 13; I. Grecu 13; N. Tretiak 12; B. Drăguș 11; O. Iaroșka 7; A. Părău 4; C. Matei 2; O. Lateș 2.

Au arbitrat: Alin Roșu (Oradea) și Ioan Moraru (Cluj Napoca). **Delegat FRB** - nu a fost.

DANIEL SCRIDON

Rezultatele etapei a XXI-a:

Olimpia București - Livas Târgoviște 49 - 68; **Univ. Oradea - BC ICIM Arad 44 - 83;** Phoenix Rm. Vâlcea - Rapid București 72 - 88; BNR București - Sportul Studențesc 65 - 77; Someșul Dej - „U" Cluj Napoca 65 - 71; LPS Galați - a stat.

● În etapa următoare **(miercuri 14 martie)**, BC ICIM Arad evoluează pe teren propriu cu LPS Galați, într-un joc contând pentru ultima etapă a returului.

Clasament

1. Rapid București	19	17	2	1425-1093	36
2. BC ICIM Arad	19	16	3	1431-1015	35
3. Livas Târgoviște	19	15	4	1421-1072	34
4. Sportul Stud.	19	13	6	1449-1198	32
5. „U" Cluj Napoca	19	11	8	1236-1117	30
6. Someșul Dej	20	9	11	1285-1315	29
7. Olimpia Buc.	18	9	9	1165-1268	27
8. Phoenix Rm. Vâlcea	19	4	15	1153-1366	23
9. BNR Buc.	19	4	15	1257-1417	23
10. LPS Galați	18	4	14	991-1358	22
11. Univ. Oradea	19	2	17	898-1399	21

● Echipa Univ. Craiova s-a retras din campionat

Baschet masculin

CIMENTUL FIENI - WEST PETROM ARAD 46-106 (22-50)

Petroliștii au încheiat frumos returul de campionat, dispunând de o manieră categorică de Cimentul Fieni, în deplasare. Evoluând bine, jucătorii pregătiți de Dragan Petricevic au obținut astfel o victorie scontată. De la Băile Felix, unde echipa este într-un scurt cantonament de refacere, antrenorul West Petromului ne-a declarat că se preconizează susținerea unui meci de verificare cu gruparea din Belgrad, o parteneră deja tradițională, miercuri seara, la Arad, după meciul B.C. ICIM - LPS Galați. Pentru ieri, dat fiind faptul că lotul arădean a ajuns foarte târziu la Băile Felix, s-a avut în vedere o singură ședință de revenire.

În meciul de sâmbătă au punctat: Szijarto 24, Alexe 21, Apostol 18, Dehelean 15, Marjanovic 11, Burlacu 6, Spasojevic 6 și Nikolic 5.

A. HĂRȚĂU

DE PE LOCUL 4

Întrucât Vega Soced s-a impus în această etapă în fața liderului Dinamo Erbașu, West Petrom Arad va aborda play-off-ul - în cazul în care nu intervin rezultate absolut ieșite din comun în ultima rundă - de pe locul 4 al clasamentului. Aceasta ar însemna ca arădenii să întâlnească în sferturile de finală pe „U" Carbochim Cluj (primul meci la Cluj, pe 18 martie, returul la Arad, pe 23 și 24 martie). Apoi, semifinalele ar opune pe Dinamo Erbașu (meciurile 1 și 2 la București - 30 și 31 martie, jocurile 3-4 la Arad - 6 respectiv 7 aprilie, iar cel decisiv în Capitală - 11 aprilie). Dar iată rezultatele complete ale etapei cu numărul 21 și clasamentul: Elba Timișoara - Romradiatoare Brașov 67-79, Rapid - CSU ISA Pitești 65-76, Cimentul Fieni - West Petrom Arad 46-106, Politehnica Iași - Petrom Sibiu 94-102, Herlitz Tg. Mureș - „U" Carbochim Cluj 63-78, Vega Soced Ploiești - Dinamo Erbașu 70-68.

1. West Petrom Arad	22	18	4	2043-1506	40
2. Dinamo Erbașu	21	18	3	1855-1249	39
3. CSU Petrom Sibiu	21	17	4	1763-1509	38
4. Vega Soced Ploiești	21	17	4	1666-1355	38
5. „U" Carbochim Cluj	21	12	9	1602-1557	33
6. CSU ISA Pitești	21	11	10	1499-1471	32
7. Rapid	22	7	15	1660-1880	29
8. Herlitz	21	7	14	1528-1736	28
9. Poli Iași	21	7	14	1657-1912	28
10. Romradiatoare	21	5	16	1553-1823	26
11. Elba	21	4	17	1379-1802	25
12. Cimentul	21	4	17	1403-1805	25

Ultima etapă programează partidele: Romradiatoare - Vega Soced, Dinamo Erbașu - Herlitz, „U" Carbochim - Poli Iași, Petrom Sibiu - Cimentul, CSU ISA Pitești - Elba. Meciul West Petrom - Rapid s-a disputat în devans.

Handbal feminin ***Greu, dar meritat***

TRICOUL ROȘU UVVG ARAD - FAVORIT ORADEA 21-19 (10-8)

Foto: ONORIU FELEA

Fetele pregătite de cuplul Ionescu - Mandache, au reușit să își apropie succesul sâmbătă dimineața, în prezența celor 200 de spectatori din tribunele Polivalentei arădene. Meciul inaugural al returului Diviziei A feminine, a fost însă mai dificil decât se așteptau arădencele. Arădencele au evoluat sub posibilități, oscilant, fiind la un pas de o surpriză neplăcută. Debutul întâlnirii este greoi, cu ratări multe de ambele părți, înscriindu-se doar trei goluri până în minutul 10 (scor 2-1). După 4-3 oaspetele „întorc" la 4-6 (min. 17), 5-7 (min. 19) apoi 6-8 (min. 21). Din nou răsturnare de situație, astfel încât formația arădeană va beneficia de un avantaj de două goluri, la pauză.

În repriza secundă se părea, la rezultatele de 13-9 și 14-11 (min. 39), că gazdele nu vor avea probleme. Lucru greșit deoarece va urma egalarea (14-14, min. 42), iar pe final emoțiile (17-19, min. 52). Bara transversală salvează, din fericire, Aradul, în două rânduri, formația noastră strânge rândurile, câștigând greu dar meritat, în condițiile în care s-a dovedit totuși superioară.

S-au evidențiat Danci, Inoan respectiv Pădureanu. Împotriva ultimei s-a depus contestație înaintea meciului, sportiva plecând de la Arad la Oradea fără dezlegarea clubului. Antrenorul Titi Ionescu ne-a declarat: „Carnetul de jucătoare al Ioanei Pădureanu este încă în posesia noastră. Ea a evoluat astăzi pe fals. Nu am primit vreo înștiințare din partea Federației, că ar fi fost legitimată de Favorit. Din păcate, în România orice este posibil. De aceea merge atât de bine handbalul românesc. Pe de altă parte, sunt total dezamăgit de jocul elevelor mele. Dacă mi-ar fi respectat indicațiile tactice, am fi învins mult mai clar. Cu 2-3 achiziții și sprijin financiar local, garantez că anul următor am obține promovarea."

Echipe și realizatoare:

Tricoul Roșu UVVG: Bota, Bădărău - Danci 10, Inoan 5, Maghiș 3, M. Cozma 2, D. Cozma 1, Tecar, Both, Porcolean, Henika, Isbândă.

Favorit: Bochiș, Moza - Pădureanu 6, Stana 6, Dărăban 4, Ivașcu 2, Berar 1, Gavrilaș, Pascu, Ciorba, Modoc, Fleșeriu.

Au arbitrat timișorenii Ion Râpa și Sorinel Voicu.

ADRIAN HĂRȚĂU

Handbal masculin

NITRAMONIA FĂGĂRAȘ - MUREȘUL UNIVERSITATEA ARAD 21-28 (10-12)

Handbaliștii arădeni au păsit cu dreptul în retur, după victoria de la Făgăraș, concretizată în repriza a doua. S-au evidențiat portarul Ungureanu, Huian 5 goluri, Dreghici 8, Tudor Marcel 7 și Novanc 4. Arbitraj fără probleme al cuplului Tâlvâc (Sibiu) - Unci (Mediaș). Runda viitoare, Mureșul Universitatea joacă împotriva ocupantei locului 1, Armătura Cluj, la Arad.

A. H.

Lupte greco-romane

ȘAPTE ARĂDENI - LA FAZA FINALĂ A CAMPIONATULUI NAȚIONAL

La Arad s-a disputat - la sfârșitul săptămânii trecute - faza zonală a Campionatului național la lupte greco-romane, pentru copii, 13-15 ani. Au participat peste 100 de sportivi din 10 județe ale țării.

Iată - în continuare - luptătorii clasați pe primele patru locuri, care au dus la calificarea în faza finală a C.N.

Cat. 32 kg

1. George Huian (CS „Astra" Arad); 2. Valentin Costescu (SC Muscel Câmpulung); 3. Mitel Caprita (CSȘ Turnu Severin); 4. Marin Pascu (LPS CSȘ Slatina).

Cat. 35 kg

1. Virgil Munteanu (CSȘ Turnu Severin); 2. Bogdan Tuca (LPS CSȘ Slatina); 3. Titel Nicolae (LPS Dacia Pitești); 4. Ștefan Secu (LPS CSȘ Slatina).

Cat. 38 kg

1. Petru Mușat (LPS Dacia Pitești); **2. Ionuț Cimpureanu (CSȘ Gloria Arad)**; 3. Constantin Călin (LPS Dacia Pitești); 4. Cosmin Ionescu (LPS Dacia Pitești).

Cat. 42 kg

1. Adrian Dascălu (CSȘ Gloria Arad); 2. Viorel Cusetoiu (CSM Craiova); 3. Mihăiță Hinoveanu (CSȘ Turnu Severin); 4. Costel Călin (CSȘ Lugoj).

Cat. 47 kg

1. Liviu Dia (CSȘ Caransebeș); 2. Cristian Ungureanu (CSM Craiova); 3. Silviu Gligor (CSȘ 1 Timișoara); 4. Marius Dumitrescu (LPS Dacia Pitești).

Cat. 53 kg

1. Daniel Rabușan (CSȘ Caransebeș); 2. Marius Pisat (LPS Dacia Pitești); 3. Silviu Mușetescu (SC Muscel Câmpulung); 4. Mihai Varga (SC Muscel Câmpulung).

Cat. 59 kg

1. Darius Milian (CSȘ Gloria Arad); 2. Lucian Ștefănescu (SC Muscel Câmpulung); **3. Marius Panin (CSȘ Gloria Arad); 4. Marius Văduva (CSȘ Gloria Arad).**

Cat. 66 kg

1. Valentin Vasile (LPS Dacia Pitești); 2. Bogdan Ivan (LPS CSȘ Slatina); 3. Silviu Tutuianu (SC Muscen Câmpulung); 4. Liviu Pandelica (LPS Dacia Pitești).

Cat. 73 kg

1. Andrei Popa (CSȘ Oltchim Râmnicu Vâlcea); **2. Marius Constantin (CSȘ Gloria Arad)**; 3. Flavius Coman (CSȘ 1 Timișoara); 4. Alexandru Șoarece (CSȘ Oltchim Râmnicu Vâlcea).

Cat. 85 kg

1. Mihai Joltea (CSȘ Râmnicu Vâlcea); 2. Leontin Bisça (CSȘ 1 Timișoara); 3. Adrian Florea (CSȘ Lugoj); 4. Mihai Taloescu (CSȘ Turnu Severin).

Așadar, la Buziaș, în perioada 23-25 martie a.c., vor participa la faza finală a C. N. de lupte greco-romane, șapte sportivi arădeni, șase de la CSȘ Gloria și unul de la C.S. Astra.

LEO SFÂRA

SILCOTUB - ÎN SEMIFINALE

Echipa feminină de handbal Silcotub Zalău s-a calificat în semifinalele Cupei Cupelor, învingînd, sîmbătă, în deplasare, cu scorul de 24-21 (10-8), echipa rusă Kuban Krasnodar, într-o partidă contînd pentru mansa retur a sferturilor de finală ale competiției, informează AFP.

În meciul tur, disputat în urmă cu o săptămînă, la Zalău, jucătoarele pregătite de Gheorghe Tadici au cîștigat cu scorul de 29-21.

BOX

CUPA ROMÂNIEI - O „NUCĂ" PREA TARE PENTRU ARĂDENI

Timp de o săptămână, orașul Baia Mare a fost gazda Cupei României la box pentru seniori, competiție ce a contat și ca acțiune de selecție și completare a lotului național, ce se pregătește sub îndrumarea lui Francisc Vaștag pentru „mondialele" din acest an.

Boxul arădean a fost reprezentat de doi sportivi de la „Silva Lazăr" Motorul, pregătiți de Florian Barna și Dionisie Szekely. Din păcate, nici unul dintre ei nu a reușit să ajungă să se bată pentru medalii.

Florin Delamarian, după o victorie la puncte în fața musceleanului Din, a fost „măturat" de Lucian Bute. Într-o repriză, Delamarian a fost pus de două ori la podea, după care maestru' Deneș a aruncat prosopul, permițându-i lui Bute să obțină cea mai rapidă victorie a acestei ediții a Cupei României.

Boxând cu un constănțean, Florin Badynka a fost „ciupit" de arbitri, pierzând chiar în primul tur. În schimb, el i-a încântat pe antrenorii lui Dinamo, care i-au propus să facă armata la București. Așadar, Florin Badynka tot a câștigat ceva, o armată mai ușoară și mai sportivă.

D. SCRIDON

Noi locuri de munca la Leoni Wiring Systems Arad

18.000 angajaţi în întreaga lume

Clienţi principali: Rover General Motors Rolls Royce Audi / VW Land Rover Porsche Daimler Chrysler

3 Divizii: Fire
Cabluri
Sisteme electrice

În Arad Am început producţia în mai 1999
Fabricăm sisteme electrice pentru Rover şi Land Rover din Marea Britanie
Avem în prezent peste 650 de angajaţi

În prezent dorim să angajăm personal pentru postul de:

Tehnician întreţinere echipament testare

Responsabilităţi:
- Asistă din punct de vedere tehnic producţia
- Asigură întreţinerea preventivă şi operativă
- Implementează modificările cerute de clienţi

Experienţă şi pregătire necesară:
- Cunoştinţe de electronică / electrotehnică
- Preferabil studii în domeniul electronic (şcoala postliceală, colegiu universitar)
- Experienţa în domeniu prezintă un avantaj
- Limba Engleză prezintă un avantaj

Dacă sunteţi interesat

Completaţi un formular de candidatură. Ataşaţi o fotografie şi o scrisoare de recomandare şi depuneţi-l la sediul nostru din Str. Poetului nr 105-107, Arad, până în data de 17 martie 2001.

Acest post reprezintă o posibilitate de a vă alătura unei importante companii multinaţionale şi oferă excelente oportunităţi în carieră. Sediul nostru se extinde şi noi oportunităţi vor apărea întrucât producţia în România va creşte în următoarele 12 luni.

THE QUALITY CONNECTION
LEONI
Wire · Cable · Wiring Systems

OFERTE SPECIALE MONSANTO 2001

4+1 gratis !

4 la fel, 4 diferiţi sau 4 în orice altă combinaţie, 4 saci de hibrizi de porumb ultraperformanţi Durandal, Perceval, DK 386 sau DK 527 îţi aduc pe loc un sac de hibrid de porumb Aral GRATIS!

NOU * NOU * NOU * NOU * NOU

4 bidoane de erbicid Harness® (bidoane de 5 l fiecare) îţi aduc GRATUIT un sac de hibrid de floarea soarelui Flamme!

Pentru detalii şi comenzi, sună acum la Monsanto România S.R.L. - (01) 230.55.50

Profită şi tu!

S.C. „NUOVA ARIO" S.A.

CONVOCATOR

SEDIUL: Arad,str. Cocorilor, nr. 24/A
TELEFON: 057-275.406
Înmatriculată la O.R.C. Arad sub nr. J. 02/16/1991
COD FISCAL nr. R1683297

Acţionarii S.C. NUOVA ARIO S.A., cu sediul în Arad, str. Cocorilor, nr. 24/A, înmatriculată la ORC Arad sub nr. J.02/16/1991, cod fiscal R1683297, sunt convocaţi pentru Adunarea Generală Extraordinară a Acţionarilor în Arad, la sediul societăţii, în data de 27 martie 2001, orele 11,00. În cazul în care la această dată Adunarea Generală nu este legal întrunită, a doua convocare va fi pentru data de 28 martie 2001, în acelaşi loc şi la aceeaşi oră, pentru a delibera asupra următoarei:

ORDINE DE ZI

1. Constatarea numărului de acţiuni care au fost subscrise de acţionarii societăţii până la data de 01 decembrie 2000 inclusiv, în vederea majorării capitalului social conform hotărârii adunării generale extraordinare din data de 20.06.2000, care a decis „majorarea capitalului social cu suma de 6.552.800.000 lei, echivalentul a 630.200 DM, la cursul de 10.397,96 lei/DM (curs din data de 20.06.2000) reprezentând 262.112 acţiuni la valoarea nominală de 25.000 lei fiecare, prin aportul în numerar al acţionarilor, proporţional cu cota de participare la capitalul social înregistrată la O.R.C. Arad. Valoarea acţiunilor subscrise va fi vărsată până la data de 31.01.2001. Majorarea de capital social se face prin emisiunea de acţiuni sub formă dematerializată şi subscrierea lor de către acţionari.
Pot subscrie acţiuni acţionarii înscrişi în Registrul Român al Acţionarilor la data de 20.06.2000."
Dacă la data expirării termenului menţionat au rămas acţiuni nesubscrise, adunarea generală a acţionarilor va decide în privinţa acestora, conform legii.

2. Majorarea capitalului social cu valoarea acţiunilor subscrise de acţionarii societăţii.

Acţionarii cu drept de vot în adunarea generală sunt aceia înscrişi în registrul acţionarilor societăţii ţinut de Registrul Român al Acţionarilor S.A. la data de 15.02.2001.
Arad, 08.03.2001

S.C. NUOVA ARIO S.A.
Director General
(5914923)

Vestita prezicătoare DIANA

Nr. 2 în topul vrăjitoarelor din 2001 în România

care a participat la multe congrese din mai multe ţări, descendentă a Magiei Albe - din multe generaţii.

ACUM SE AFLĂ ÎN ARAD
la cerinţa oamenilor
de bună credinţă
pentru a ajuta în afaceri,
dezleagă cununii,
ajută în dragoste,
alungă orice tip de farmec,
vindecă boli necunoscute
de doctori.

Telefoane 095.836.171 - 095.082.203.

(5914914)

eta - 2u computer
- Calculatoare
- Imprimante
- Retele
- Soft
- Service

OFERTĂ SPECIALĂ
CARCASĂ ATX 230W
PLACA DE BAZĂ
Acorp ALI Bus 100 At/ATX
AMD K6-2 500MHz + cooler
HDD 10.2GB UDMA
Placa Video S3 Trio 4 MB
FDD 3,5"/1.44MB
SDRAM 32MB PC100
MONITOR 15"
TASTATURA
MOUSE + PAD

399 USD + TVA

ARAD, CLOSCA 2
Tel./Fax.: 251838
INTRARE DE PE B-DUL REVOLUTIEI

s.c. CONTROLLER GROUP s.a. Arad
(str. Patria nr.14, in incinta SC TEBA SA)

ANGAJEAZĂ
ŞEF FORMAŢIE PAZĂ

Persoanele interesate vor depune C.V. la secretariatul societatii până la data de 15.03.2001.

CELEBRA PREZICĂTOARE ANA

este acum prezentă în Arad

Regina MAGIEI ALBE

- Dezleagă cununii legate
- Împreunează pe cei ce se iubesc și nu se căsătoresc
- Scoate argintul viu
- Face bine de beție
- Desface farmece și blesteme
- Aduce spor și prosperitate în afaceri.

Aduc mii de mulțumiri doamnei Ana, fapt pentru care am fost despărțit de soție și cei doi copii timp de șase luni am fost pe la mai mulți doctori din țară și nu am putut rezolva nimic. Ajungând la această doamnă m-a lecuit și acum sunt în sânul familiei. Mă numesc Paul din Deva care aveți astfel de probleme apelați cu încredere, sunați la telefoanele 057-258.116, 093.000.047.

Mă numesc Silvia din Arad, am 32 ani, necăsătorită, având o situație foarte bună. Din câți prieteni am cunoscut nu dura mai mult prietenia mea decât 3 zile, atunci m-am hotărât să merg la biserici și mănăstiri am fost la mai mulți preoți din țară unde ultima oară mi-a spus căci am cununiile legate. Ajungând la aceasta doamnă Ana, la prima ședință mi-a dezlegat cununiile, acum sunt căsătorită și foarte fericită. Îi aduc mii de mulțumiri doamnei Ana și care vreți să o contactați, sunați la telefoanele 057-258.116, 093.000.047.

Mă numesc Mihai din Oradea. Am fost bolnav de mai mulți ani, am fost la mai mulți doctori Timișoara, Cluj, București și n-au putut să-mi dea de leac. Toate analizele îmi ieșeau normale. Dar viața pentru mine nu mai însemna nimic. Iar un coleg de serviciu mi-a sugerat să merg la prezicătoarea doamna Ana, aici îmi era ultima mea speranță. Am ajuns la această doamnă numai din 2 ședințe mi-a scos argintul viu. Acum mă simt foarte bine. Aduc mii de mulțumiri și putere de muncă. Care vreți să o contactați, sunați la telefoanele 057-258.116, 093.000.047.

În calitate de lichidator înscris în Registrul Comerțului Arad **Firma**

UNIVERSAL PROCESS EQUIPMENT, Inc.

cu sediul în Roosevelt, New Yersey, USA, reprezentată prin SC EXPERT SA Arad, anunță scoaterea la vânzare prin licitație publică deschisă cu strigare a următorului activ și bunuri neadjudecate la licitațiile anterioare, aparținând societății **ARCHIM SA Arad**, cu sediul în România, com. Vladimirescu, jud. Arad, tel. 057 514940, 057 514915, fax. 057 514935.

Nr crt	Denumirea activului	Descriere sumară a activului și a bunurilor componente	Preț pronire licitație total (mii lei)
1	Dotare cantină - administrativ	Destinat pentru cantină (prepararea mâncării și linie cu autoservire) și dotări pentru birouri cu caracter administrativ (birouri de lemn - 28 buc, dulap cu vitrină - 2 buc, mese lemn - 2 buc, rafturi pentru arhivă - 7 buc. dulapuri metalice pentru vestiar - 27 buc, târgi sanitare - 22 buc, sirene electrice - 3 buc, tuburi oxigen și bioxid de carbon 4 buc, etc.	39.353

Bunurile scoase la vânzare sunt:
2. Materiale pentru laborator și atelier aparate de măsură și automatizare - se vor vinde în bloc - cu prețul de pornire licitație de 4.148.000 lei,
3. Dispozitiv de ridicat DRL 3,2 tf - 11 buc, preț de pornire licitație 1.200.000 lei/buc.
De asemenea scoate la licitație
4. Argint pur sub formă de lână pentru analize 1,3 kg, preț de pornire licitație 36.000.000 lei;
Prețul menționat nu cuprinde TVA aferent.

Componența detaliată și bunurile pot fi vizitate la sediul societății ARCHIM în toate zilele lucrătoare, între orele 10,00 și 14,00, până în preziua licitației.

Licitația de vânzare va avea loc la sediul ARCHIM SA, în data de **28 Martie 2001** ora 10,00, în ordinea din lista de mai sus.

Metoda de licitație este deschisă cu strigare, licitația desfășurându-se în conformitate cu prevederile Legii 99/99 titlul I, respectiv Normele Metodologice din HG 450/99 publicate în MO 295/24.06.1999. Pot participa la licitație persoane fizice și juridice române sau străine care îndeplinesc condițiile prevăzute în HG 450/99 și **depun până în preziua licitației adică 27 Martie 2001 orele 15,00**, toate documentele prevăzute în Norme precum și garanția și taxa de participare la licitație pentru active și bunuri.

Garanția de participare la licitație este de 10% din valoare de pronire a licitației, pentru activ și bunuri în parte. După desfășurarea licitației, garanția se restituie integral tuturor participanților, cu excepția celor selectați, cărora li se va deduce această garanție din prima plată a prețului după adjudecare. În caz de nesemnarea contractului de vânzare/cumpărare sau renunțare la contract din vina cumpărătorului, garanția nu se restituie.

Taxa de participare la licitație, care trebuiește plătită de către toți participanții și nu se restituie în caz de neadjudecare, este de 1.000.000 lei pentru fiecare participant la activ. Pentru bunuri nu se plătește taxa de participare.

INFORMAȚII SUPLIMENTARE cu privire la desfășurarea licitației se pot obține la sediul ARCHIM ori prin tel. 057 514915, 057 259740. (5914924)

PACHETE TEHNOLOGICE MONSANTO 2001

2 mai mic ca 1+1??!

Da, pentru că pachetul este mai profitabil decât produsele achiziționate separat !

PORUMB

2 SACI PORUMB +
1 BIDON ERBICID GUARDIAN® (5 L)
pentru 2 ha

Pachet tehnologic	Preț în condiții de plată la livrare	Preț în condiții de creditare
Aral	135$	146$
DK 386	153$	165$
Perceval	153$	165$
DK 527	153$	165$
AW 641	146$	157$
Durandal	153$	165$

FLOAREA SOARELUI

1 SAC FLOAREA SOARELUI +
1 BIDON ERBICID HARNESS® (5 L)
pentru 2 ha

Pachet tehnologic	Preț în condiții de plată la livrare	Preț în condiții de creditare
Flora	126$	136$
Flores	126$	136$
Fleuret	126$	136$
Florena	126$	136$
Rigasol	135$	146$
Fly*	135$	146$

* **în special** pentru zonele infestate cu lupoaie *(Orobanche Cumana)*, rasa E.

SOIA ROUNDUP READY®

PACHETUL CONȚINE ȘI TRATAMENT CU NITRAGIN
Pachet tehnologic SOIA ROUNDUP READY® preț -160$

Pentru detalii și comenzi, sună acum la Monsanto România S.R.L. - (01) 230.55.50

Profită și tu!

Winchester
te așteaptă la CASA!

Vrei să câștigi? E foarte simplu:

1. ***Adună 3 pachete goale de Winchester de 20 de țigarete*** *(la această promoție participă pachetele de Winchester Full Flavor - Cartonat și Necartonat, Winchester Lights și Winchester Menthol).*
2. *Scrie pe o foaie de hârtie numele și prenumele tău, data nașterii, seria și numărul actului de identitate, adresa și numărul de telefon* ***plus*** *răspunsul corect la întrebarea:* ***Câte pachete goale de Winchester trebuie să aduni pentru a participa la promoția "Winchester te așteaptă la CASĂ" ?***
3. *Pune foaia de hârtie cu toate datele completate, împreună cu cele 3 pachete goale de Winchester într-un plic timbrat și trimite-l la CP 22 OP 83 București, până la data de 20.04.2001, data poștei.*

Asta e tot! Dacă vrei să știi mai multe detalii, te așteptăm la numărul de telefon 01/203.61.31 (convorbire taxată cu tarif normal). Această promoție se desfășoară între 12 februarie - 20 aprilie 2001, în fiecare dintre următoarele județe: Alba, Arad, Bacău, Bihor, Botoșani, Brăila, Buzău, Caraș-Severin, Cluj, Dâmbovița, Gorj, Hunedoara, Iași, Maramureș, Mehedinți, Neamț, Olt, Sălaj, Satu Mare, Sibiu, Suceava, Teleorman, Timiș, Vaslui, Vrancea.

Dir.Cons.CEE 89/622: "Tutunul dăunează grav sănătății"

Lidera incontestabilă a vrăjitoarelor din România
Rodica Gheorghe

VRĂJITOAREA NR. 1 ÎN TOP prezentă în Arad

Cea mai puternică vrăjitoare și prima din România care a participat la congrese internaționale cum ar fi: *Catovițe (Polonia), Lyon (Franța), India, Palma de Maiorca (Spania),* desemnată de cel mai puternic vrăjitor din lume HUAN CARLOS

VRĂJITOAREA ANULUI 2001

din Spania în vârstă de 108 ani, vrăjitoarea cu cel mai mare har primit de la mama ei Omida și recomandată de toate canalele de televiziune și presă, recunoscută atât în țară cât și peste hotare.

ESTE DIN NOU LA CEREREA FOARTE MULTOR CETĂȚENI ÎN JUDEȚUL ARAD, cine dorește cu adevărat rezultate pentru a vă alina suferința sufletească și trupească.

MĂ PUTEȚI CONTACTA LA TELEFOANELE
094.751.183, 094.481.963.

(5914754)

Sensiblu, lanț de farmacii cu capital francez, angajează pentru farmacle cu circuit deschis farmaciști.
Activitatea se desfășoară în Arad.
Se oferă mediu de lucru occidental, posibilități de dezvoltare personală și pachet salarial motivant.
Relații la Dep. Resurse Umane, tel/fax (01)312 8801, 312 8991, 094 589 030, e-mail: humanres@adholding.ro

BIROTICA
Leximis® Splaiul Gen. Gh. Magheru Bl. 329B (Micalaca)
Tel./Fax: 057/270111; 270100, Arad
- Tehnică de calcul
  - PC compaq
  - imprimante HP, EPSON
- Copiatoare MINOLTA
- Seifuri
- Mobilier de birou
- Mașini de numărat bancnote
- Case de marcat fiscale

Grupul de Asigurări Român Grup As- Sucursala Arad

angajează

▲ **AGENȚI DE ASIGURARE** la Arad, Chișineu Criș, Ineu, Lipova, Nădlac și Sebiș (cu contract de mandat comercial saú cu carte de muncă)
▲ **INSPECTOR ASIGURĂRI** (cu experiență în domeniu)
▲ **DIRECTOR** Agenția de Asigurări Nădlac (experiență în domeniu minim doi ani)
▲ **INSPECTOR DAUNE** (facultatea TCM, bărbat, stagiu militar satisfăcut, experiență minim doi ani)

Informații la telefon 214.323 sau direct la sediul nostru din Piața Veche nr. 19.

Grupul de Asigurări Român Grup As Sucursala Arad are deosebita plăcere să invite la sediul său din Arad, Piața Veche nr. 19 pe toți brokerii/agenții persoane juridice pentru negocieri în vederea închirierii unor contracte de mandat în condiții deosebit de avantajoase pentru cei interesați de o colaborare.

(5914919)

Primăria Comunei Iratoșu

SCOATE LA LICITAȚIE PUBLICĂ în data de 29.03.2001 ora 10 următoarele spații:

■ Farmacie umană ■ Farmacie veterinară
■ Spațiu cămin sală de dans ■ Cabinet stomatologic
■ Dispensar veterinar ■ Grajdul din curtea Primăriei

Primăria Iratoșu

SCOATE LA CONCURS în data de 30.03.2001, ora 10,00

3 (TREI) POSTURI PE PERIOADĂ DETERMINATĂ
1 aprilie - 31 octombrie pentru prestări servicii în construcții.
Condiții: - domiciliul stabil în Com. Iratoșu

INFORMAȚII LA SEDIUL PRIMĂRIEI, TELEFON 101.

(5914973)

Consiliul de Administrație de la **SC AGROMEC Târnova SA**

Convoacă ADUNAREA GENERALĂ A ACȚIONARILOR pe data de 23.03.2001, ora 10,00 la sediul unității.

ORDINEA DE ZI
1. Discutarea și aprobarea raportului Consiliului de Administrație pe 2000.
2. Raport comisie cenzori.
3. Discutarea și aprobarea bilanțului contabil act de profit și pierderi pe 2000.
4. Descărcarea de gestiune a Consiliului de Administrație și alegerea noului Consiliu de Administrație.
5. Discutare BVC 2001.
6. Diverse.

În cazul în care la data mai sus menționată Adunarea nu este statutară, se convoacă pentru data de 23.03.2001 ora 10 la sediul unității.

(53334739)

AGENȚII DE PUBLICITATE

SEBIȘ
Primăria orașului Sebiș
- agent publicitar **Ciolea Mirela**
- program 8,00 - 15,00
- Telefon 420.303

LIPOVA
S.C. ELCOTRANS S.R.L. Lipova
Str. Bălcescu Nr. 16, Telefon 561.426 sau Fax 563.091
- program 7,30-15,30

INEU
Primăria orașului Ineu
- agent publicitar **Carmen Țole**
- program 8,00 - 15,00
- Telefon 092-846765

NĂDLAC
„GYURIAN" - str. Griviței Nr.58
- agent publicitar **Gyurian Bohuslav**
- Telefon 474.580

CHIȘINEU CRIȘ
Primăria orașului Chișineu Criș
- agent publicitar **Mihaela Brândaș**
- program 8,00 - 15,00
tel. 520098

PECICA
DACODA - A.F. DUMICI Nr. 281
- agent publicitar **Dumici Dănuț**
- program 8,00 - 20,00
- Telefon 468.745

SÂNTANA
Bibliotecă
- agent publicitar **Alexandru Victoria**
- program: 8,00 - 15,00
telefon: 462471

GURAHONȚ
Primăria orașului Gurahonț
- agent publicitar **Alexandru Herlău**
- program: 8,00 - 15,00

PÂNCOTA
S.C. ELIDOR, Str. T. Vladimirescu, nr. 34
- agent publicitar **Cristina Mihăicuța**
- program: 8,00 - 15,00
- Telefon: 466.213

CURTICI
Str. Vasile Goldiș nr. 1 (Magazinul HOBBY-LAND)
- program: 9,00 - 18,00

SĂVÂRȘIN
Magazinul alimentar Mixt „Hans auto", Str. A. Iancu Nr. 411
- Telefon: 557.339

CERMEI
Primăria Cermei
- agent publicitar - **Florica Nagy**

ȘOMOȘCHEȘ
- agent publicitar înv. **Ioan Nagy**
- Telefon: 511.860

VÂRFURILE
Măgulicea
- agent publicitar **Sida Voicu**
- Telefon 127

Anunțurile se primesc în regim de urgență și pot să apară în ziarul „ADEVĂRUL" de a doua zi. INFORMAȚII – TELEFON 280.904

MATRIMONIALE

CĂSĂTORII în GERMANIA pentru domnișoare drăguțe, serioase. Telefon 279251; 093.207.324. (5160)

VÂNZĂRI APARTAMENTE O CAMERĂ

Vând garsonieră Bușteni, 9.000 DM și Micălaca 7.000 DM. Telefon 253364. (5259)

Vând apartament una cameră, bloc V-1, sc. A, ap. 2, 6 Vânători. Telefon 223288. (5731)

Vând garsonieră, confort I, mobilată, balcon închis, Confecții, bl. 102, et. I, ap. 27, după ora 16, zilnic. (5426)

Vând urgent garsonieră CPL, 6 Vânători, 6.250 DM, negociabil. Telefon 222498. (5686)

Ocazie! Vând garsonieră urgent, str. Bușteni, et. III, fără vană, fără balcon, 8.000 DM, negociabil. Telefon 250935. (5701)

Vând apartament 1 cameră, 44 mp, Praporgescu, etaj II, informativ 20.000 DM. Telefon 092.294.842. (7895)

VÂNZĂRI APARTAMENTE DOUĂ CAMERE

Vând 2 camere, ultracentral, ideal birouri, cabinete medicale, 22.000 DM. Telefon 270856. (5259)

Vând 2 camere Micălaca, îmbunătățiri, 15.000 DM. Telefon 253364. (5259)

Vând apartament 2 camere, decomandat + garaj, et. I, bl. 104, Micălaca. Telefon 092. 497.711. (4798)

Vând apartament 2 camere, Aradul Nou. Telefon 095. 489.413. (5211)

Vând apartament 2 camere, parter, Micălaca 500, 16.000 DM, negociabil. Telefon 264417, seara. (5257)

Vând apartament 2 camere Alfa. Telefon 275336. (5396)

Vând apartament 2 camere, la casă, ultracentral, garaj, parchetat, faianțat, telefon, satelit, baie pe gaz, pivniță (bun privatizare, birouri, cabinet, etc.), 24.200 DM. Telefon 237048. (5536)

Vând apartament 2 camere adaptabil spațiu comercial, Micălaca. Telefon 262193. (5693)

Vând apartament 2 camere, parter, balcon, canalizare, contorizat, ultramodern, cu sau fără garaj, CONFECȚII. Telefon 270029. (5758)

Vând apartament 2 camere semidecomandat, 71 mp, Confecții, etaj IV, informativ 10.500 DM. Teleofn 243082; 095.436.133. (7894)

VÂNZĂRI APARTAMENTE TREI CAMERE

Vând apartament 3 camere, UTA, nou, ultramodern, 2 băi, 2 balcoane, bucătărie, deosebit mobilată, termopane, ușă stejar, etc, 29.500 DM. Telefon 093.207.435; 289492. (5566)

Vând apartament ultracentral 3 camere, bucătărie, hol, pivniță, str. Măcinului nr. 4, ap. 2. Telefon 256013; 093. 511.413; 092.982.883. (5210)

Vând apartament ultracentral 3 camere, hol, baie, pivniță, str. Episcopiei nr. 11. Telefon 256013; 093.511.413; 092.982.883. (5210)

Vând apartament central, 3 camere, et. I, preț 35.000 DM. Telefon 094.775.108; 213326. (5216)

Vând apartament 3 camere, etaj I, Maiakovski, ne(mobilat). Telefon 057 - 231052 după ora 16, mobil 092.797.458. (5366)

Vând apartament ultracentral 3 camere, supraetajat, tip occidental, încălzire proprie pe gaz, preț la vedere. Telefon 094.702.728. (5634)

Vând apartament 3 camere, etaj II, 6 Vânători, îmbunătățit, 20.500 DM negociabil. Telefon 252079, 222021. (5531)

Vând apartament 3 camere, decomandate, cf. I, et. I, 2 băi, faianță, gresie, parchet, balcon închis, lângă Banc Post-CEC. Telefon 233700, 092 975 850. (5112)

Vând apartament 3 camere, parțial mobilat, gresie, faianță, contorizat, parter, zona Vlaicu, 20.000 DM, negociabil. Telefon 096 453 221. (5575)

Vând urgent apartament 3 camere, decomandate, 17.500 DM. Telefon 240753. (5581)

Vând apartament 3 camere, zona 300, decomandat, et. I. Telefon 092 469 540. (5741)

Vând apartament 3 camere, parter, garaj, ultracentral, pentru privatizare. Telefon 285118, 095 581 058. (5775)

VÂNZĂRI APARTAMENTE PATRU CAMERE

Vând apartament 4 camere, Vlaicu, bl. Z26, et. 8/8, îmbunătățit. Telefon 281479, 251438. (5515)

VÂNZĂRI CASE

Vând în Grădiște, str. Porumbiței, nr. 35, casă 3 camere, bucătărie, garaj, atelier, curte betonată, grădină și canalizare, 37.000 DM negociabil. Telefon 092.729.953. (4918)

Vând cabană 600 mp, Valea Domnească, Ghioroc. Telefon 094.775.108; 213326. (5216)

Vând jumătate vilă ultracentral. Telefon 255752. (5233)

Vând casă str. Lipovei, Micălaca, suprafața totală 1500 mp. Telefon 096. 701.476. (5405)

Vând casă 3 camere, dependințe, 2 curți, grădină, gaz, preț 17.000 DM fix. Telefon 245362. (5634)

Vând urgent casă cu grădină în Aradul Nou, preț negociabil. Telefon 254224; 094. 906.841; 093.511.299. (5662)

Vând în Grădiște, casă (3 camere, antreu, bucătărie, cămară), anexe, utilități, 25.000 DM. Telefon 253527. (5681)

Vând casă mică cu grădină, Curtici. Telefon 464420, orele 21-22. (5697)

Vând casă Chișineu Criș, str. Mihai Eminescu, nr. 85 (lângă gara Pădureni) sau schimb cu apartament în Arad + diferență, accept plata în 2 rate. Telefon 522051 sau 094.863.893. (5525701)

Vând casă în Săvârșin, 4 camere, 2 bucătării, baie. Telefon 054/626754. (5742)

Vând urgent casă în Bătania, stare foarte bună, 3 camere, hol, baie, curte, grădină, preț 18.000 DM. Relații Bătania, Klapka ut 50. Telefon 00.36.68.457.640 sau 457236. (5449)

Vând casă, Sînmartin sau schimb cu garsonieră, zona Alfa. Telefon 274154.

Vând casă 5 camere, **Grădiște, canalizare, garaj, 32.000 DM. Telefon 092 237 784. (5764)**

Vând urgent casă cu pivniță, central, cumpărată cu Legea 112. Telefon 212902, orele 18-22. (5801)

VÂNZĂRI SPAȚII

Vând (închiriez) spațiu comercial demisol, 120 mp, (sală servire, grup social, magazie). Telefon 246727, 094.700.403.

Vând spațiu comercial, zona Gării, construcție aluminiu și termopan. Informații telefon 095.828.144 și 095.569.152. (5206)

Vând gheretă Piața Miorița, 20 mp, posibil orice activitate. Telefon 094.669.443. (5298)

Vând urgent spațiu comercial sau producție, 540 mp + apartament serviciu bloc 3 camere, Șiria. Telefon 094 545 778. (5696)

Vând local amenajat compus din salon, terasă și bucătărie, situat pe Strandul „Neptun". Telefon 219518, 093.375.682. (5745)

VÂNZĂRI TERENURI

Vând 6 ha teren, șoseaua Arad-Pecica. Telefon 092. 944.843. (5691)

Vând teren intravilan 7200 mp la 15 km de Arad, bun pentru privatizare, parc auto, minifermă, minifabrică, cu sau fără construcție. Informații telefon 411192 sau Felnac nr. 925. (5236)

Vând teren, suprafața 2.400 mp, lângă șoseaua națională, la 15 km de Vama Vărșand. Telefon 094 217 628. (5757)

Vând pământ arabil în comuna Socodor 1,16 ha-Sâncrai și 40 ari - Băltoc. Telefon 220120. (5756)

VÂNZĂRI AUTO

Vând JEEP RENAULT scenic 4x4 nou, benzină, motor 2000 cmc, Full Option și OPEL ASTRA 1992 benzină, Combi, 1600 cmc. Telefon 094.604.031.

Vând TV 14C camionetă, motor Brașov, CIV, numere noi, verificare 2002, stare foarte bună, 3.300 DM. Telefon 276488. (5483)

Vând Ford Escort, 1985, 1,6D. (4+1) uși. Telefon 274965. (5207)

Vând Golf II Diesel, an 1986, înmatriculat Belgia, numere valabile, 1850 DM și Golf II benzină, 1989, stare excelentă, 1500 DM. Telefon 092.245.500. (5284)

Vând FORD TRANZIT 2,5 TD, 1992, 8+1 locuri, lung, semiînalt, foarte întreținut, numere Germania, 10.900 DM. Telefon 260897 sau 092.706.535. (5443)

Vând Opel Omega Caravan B, 2,5 TD din 1996, full extra, înmatriculat, preț 15.800 DM, negociabil. Telefon 092 345 002. (5543)

Vând camion Saviem basculabil, stare de funcționare. Telefon 095.521.228. (5352342)

Vând piese Raba, Saviem, din dezmembrare. Informații telefon 095 590 265. (5351801)

Vând Mercedes Cobra urgent Diesel, persoană fizică. Telefon 092.172.653. (5677)

Vând mașină semănat porumb pe 6 rânduri, puțin folosită. Telefon 094.882.963. (5727)

Vând BMW 318 TDF, an fabricație 1992, motor nou. Relații telefon 092.239.473. (5741)

Vând Peugeot 605, înmatriculat, stare excelentă, preț negociabil. Telefon 094 646 930. (5411)

Vând urgent Renault Twingo, an 94, 1,2 cmc, înmatriculat, stare și preț excepțional. Telefon 276898, 096 700 719. (5558)

Vând Lancia Prisma Diesel, 1986, acte în regulă, CIV, stare bună, 1.500 USD, negociabil. Telefon 280802, 093 833 880. (5708)

Ocazie! Vând urgent VW Golf turbo Diesel, stare foarte bună, 5.000 DM. Telefon 250935. (5702)

Vând sfărmătoare porumb. Telefon 272872. (5748)

Vând Mercedes 180C, benzină, fabricație 1997. Telefon 412222, după ora 18. (5730)

Vând ARO 243, stare bună, motor Brașov, convenabil. Telefon 094 217 628. (5757)

Vând TIR-uri Roman, stare bună, preț mic. Telefon 093 404 010. (5754)

Vând semănătoare porumb 6 rânduri. Telefon 094 617 817. (5351804)

Vând VW Polo, înmatriculat, cu CIV. Telefon 216667. (5781)

Vând Fiat Croma TD, an 1987, 6.000 DM și VW Transporter, an 1992, preț 15.500 DM, ambele negociabil. Informații telefon 057 - 272270; 093.600.451. (5798)

Vând Dacia papuc acoperiș aluminiu, preț negociabil. Telefon 246527, 271208. (5785)

VÂNZĂRI ELECTRO

Vând televizor color și mașină spălat automatică; garanție. Telefon 284604. (5687)

Vând TV color; mașină spălat automată; combină frigorifică; ladă frigorifică. Telefon 275681. (5769)

Vând CASE MARCAT FISCALE și CÂNTARE ELECTRONICE, omologate. Telefon 282829; 272727. (f. 1834469)

Vând TELEVIZOARE COLOR, modele noi, (telecomandă, stereo, teletext) recent aduse din Germania. Oferim garanție. Telefon 259339; 094.706.321. (4934)

Vând: LADĂ, CONGELATOR, FRIGIDER, COMBINĂ frigorifică, toate aduse din GERMANIA, cu o bună stare de funcționare și prețuri foarte mici. Oferim garanție. Telefon 259339; 094. 706.321. (4934)

Vând MAȘINI de SPĂLAT, import GERMANIA cu capacitate de 3 și 5,5 kg, rufe uscate și turație de 1000/1400, cuve de inox. Oferim garanție. Telefon 259339; 094.706.321. (4934)

Vindem PENTIUM 3 800 MHz, 128 RAM, 20 GB, placă sunet, complet nou. Telefon 280260, 094 552 226 orele 10-18 (5800)

Vindem PENTIUM I, diferite configurații, orele 10-18. Telefon 280260, 094 552 226. (5800)

Vindem COMPUTER 486 cu monitor 14 VGA, tastatură, mouse, 1.600.000 lei, orele 10-18. Telefon 280260, 094 552 226. (5800)

Vindem TV LG nou, import Germania, orele 10-18. Telefon 280260, 094 552 226. (5800)

Vindem TELEVIZOARE COLOR, diferite mărimi, orele 10-18. Telefon 280260, 094 552 226. (5800)

Vând FRIGIDER cu CONGELATOR LG nou, orele 10-18. Telefon 280260, 094 552 226. (5800)

Vindem monitoare DE 14, 15, 17. Telefon 280260, 094. 552.226, orele 10-18. (5800)

Vând televizoare color Grundig, Telefunken, Nokia, telecomandă, teletext. Telefon 264004. (5709)

Vând mașini spălat automate, combine frigorifice, congelatoare, televizoare color, garanție; modele noi. Telefon 251392. (5710)

Vând diferite TELECOMENZI pentru televizor (185.000 lei), video, satelit; componente electronice. Telefon 092.368.868; 095. 794.894. (mp)

Vând telefon Alcatel One Touch Easy, nou, 100 DM. Telefon 092.294.842. (7893)

Vând vitrină frigorifică pe orizontală, Chișineu Criș. Telefon 521186. (555256)

Vând CUPTOR PIZZA trifazic, VITRINĂ FRIG, MALAXOR, GRĂTAR profesional, FRITEUZĂ profesională. Telefon 092.332.325.

VÂNZĂRI DIVERSE

Vând LEMNE FOC TĂIATE, esență tare, domiciliu. Telefon 276488, Grădiște. (4483)

Vând pomi fructiferi diferite specii și trandafiri din Pepiniera Dorobanți; sămânță lucernă; Cazan Gligor. Telefon 535001; 094.519.481. (5025)

Vând PLASĂ GARD ZINCATĂ și NEAGRĂ, toate dimensiunile; CUIE; PLASĂ RABITZ; TABLĂ DECAPATĂ 0,4 ; TABLĂ ZINCATĂ 0,4, electrozi sudură supertit ductil Buzău, SÂRMĂ NEAGRĂ și ZINCATĂ, COTURI, BURLANE, str. Vrabiei, nr. 4. Telefon 289997.

Vând POMI FRUCTIFERI, diferite specii, localitatea Dorobanți nr. 475. Telefon 095 839 884, Kiss. (4333)

Vând plasă sîrmă zincată, Micălaca. Telefon 259892. (5161)

Vând termoteci gaz, instant baie, convectoare, ofer un an garanție. Telefon 273122. (5271)

Ocazie unică! Vând aparate de vulcanizare: dejantat, echilibrat roți, compresor. Telefon 256829, 092. 914.018. (5289)

Ocazie unică! Vând aparate spălat auto cu presiune apă rece - caldă, aspirator. Telefon 256829, 092.914.018. (5289)

Ocazie unică! Vând expresouri profesionale pentru bar - restaurant. Telefon 256829, 092.914.018. (5289)

Ocazie unică! Vând aeroterme profesionale pentru încălzit hale. Telefon 256829; 092.914.018. (5289)

Vând Ariston, Beretta 24 kw Turbo. Telefon 254411. (5317)

Vând FĂINĂ și TĂRĂȚE import. Telefon 094.507.265 și 095.543.918. (5429)

Vând LEMNE FOC esență tare, orice cantitate, la domiciliu. Telefon 214157 sau 245248. (5527)

Vând vitrină frig 4 m, frigider, rafturi comerciale. Telefon 279353; 279393. (5556)

Vând fân lucernă 1500 kg, tulei, soia dulce. Telefon 462635. (5646)

Vând 24 familii albine în lăzi multietajate. Bata, 130. (5915034)

Vând harmoniu pentru biserică, eufoniu, tubă si bemol, tubă fa. Telefon 270431 după ora 16. (5733)

Vând făină BL 55 cantități mari, 6.500 lei/kg. Telefon 462342, 093.194.025. (5552764)

Vând garaj metalic demontabil, preț 2500 DM, negociabil. Telefon 092.345002. (5591)

Vând POMI FRUCTIFERI și TRANDAFIRI diferite specii. Telefon 535058. (4632)

Vând EUROBOLȚARI TERMOIZOLANȚI, cu certificat calitate 300 x 250 x 200, 6.800 lei/ buc, 1 mc-475.000 lei. Telefon 281491, 092 381 750. (5471)

Vând congelator Artic 4 sertare, mochetă 18 mp, 2 dulapuri două uși, preț negociabil. Telefon 096/453221. (5575)

Vindem aparate de cafea profesionale cu un braț sau două, cu plata în rate sau închiriem. Telefon 057-213150, 094 840 706. (5685)

Vindem, cu garanție, mașini de spălat pentru splătorii, aparate pentru vulcanizare și aeroterme pe motorină și gaz. Telefon 057-213150, 094 840 706. (5685)

Vând piese pentru electrocasnice: saci aspirator, cană filtru. Telefon 093 463 567. (5690)

Vând mobilă de cameră, veche din lemn, compusă din: dulap, recamier, vitrină, șifonier. Telefon 280802, 093 833 880. (5708)

Vând abricht cu grosime, masa 50 cm, freză, abricht cu circular și freză. Telefon 421072. (5351803)

Vând: chiuvetă bucătărie, mașină de spălat, frigider, canapea extensibilă, cuier, linoleum. Telefon 243428. (5739)

Vând ieftin garaj metalic, demontabil. Telefon 270804, după ora 14. (5721)

Vând incubator 1.200 ouă. Telefon 286225, 095 650 090. (5724)

Vând sămânță neagră, producție 2000 Stuttgart. Telefon 094 561 137, 057-204933, int. 37. (5762)

Vând garaj, Micălaca, bl. 187. Telefon 259513. (5760)

Vând porți garaj rabatabile, balustrade și scări metalice. Telefon 095.261.252 sau 520678. (5552571)

Vând LEMEN FOC esență tare, la domiciliu. Telefon 277027. (7890)

Vând LEMNE FOC esență tare, la domiciliu. Telefon 210771 - fost 245248. (7890)

Vând NISIP și BALAST la domiciliul clientului. Telefon 277027. (7890)

Vând termoteci Vaillant pe gaz (300 DM - 600 DM); boilere pe gaz Vaillant; convectoare pe gaz; cupă electrică pentru filete 3/8 - 2''. Telefon 289544 (rog mesaj). (5791)

Vând NISIP, BALAST la domiciliu. Telefon 214010. (5796)

Vând LEMNE FOC la domiciliu. Telefon 214010. (5796)

CUMPĂRĂRI TERENURI, IMOBILIARE

Cumpăr teren agricol în zona Gai, Grădiște sau pe lângă centura Aradului. Telefon 092.275.645. (5678)

(Continuare în pagina 15)

(Urmare din pagina 14)

Cumpăr garsonieră confort I, etaj 1-3, exclus Confecții. Telefon 210555. (5729)

Cumpăr spațiu comercial, ultracentral. Telefon 092. 344.705. (5567)

Cumpăr urgent apartament 3 camere, decomandat; ofer 16.000 DM. Telefon 254182. (5793)

Cumpăr apartament 3-4 camere, zonă centrală. Telefon 094.293.755.

CUMPĂRĂRI DIVERSE

Cumpăr vaci și vițele, ofer preț bun. Telefon 263874; 093.503.704. (4927)

Cumpăr fier vechi, cantități mari, la preț avantajos. Telefon 093.404.010. (4811)

Cumpăr porci și vite pentru sacrificare. Informații telefon 094.867.536. (4647)

Cumpăr grâu panificație, plata pe loc. Telefon 092 887 025. (4818)

Cumpăr vaci, vițele, tauri. Telefon 288968, 092.941.123. (4967)

Cumpăr porci grași și vite, localitatea Arad. Telefon 057-287723. (5211)

Cumpăr PORCI grași, localitatea Mîsca nr. 307, preț 29.000 lei/kg. Telefon 057-531497; 094.774.649. (5268)

Cumpăr porci grași și bovine pentru sacrificare. Telefon 094.634.795. (5555)

Cumpăr vițele, juninci, vaci, cu plata pe loc. Telefon 095.390.375. (5562)

Cumpăr grâu de panificație cantități mari, 2.500 lei/kg, plata pe loc. Telefon 462342, 093.194.025. (552764)

Cumpăr sobă decalcinare pentru determinarea cenușei și cântar de farmacie. Telefon 462342, 093.194.025. (552764)

Cumpăr porumb și porci. Telefon 094.772.259. (5042)

Cumpăr fier vechi, cantități peste 5 t, pregătit, la preț bun. Telefon 093 404 010. (5754)

Cumpăr disc pentru tractor U445. Informații telefon 093 918 807. (5679)

CERERI ȘI OFERTE DE SERVICII

Angajez PERSONAL, minim liceul, vârsta maximă 30 ani. Telefon 270856.

„LORETO COMPANY" angajează personal mașină subțiat piele. Telefon 278785, 092.936.320. (5682)

„INPES" Arad, str. Pădurii, nr. 6, angajează 2 CONTABILE. Telefon 281358. (5719)

Angajăm CONFECȚIONERE cu experiență croitorie serie. Telefon 211214. (4494)

EUROFON, dealer autorizat CONNEX, angajează REPREZENTANT VÂNZĂRI. Telefon 057-255850, 093 532 303. (5525)

CABARET „LA FIESTA" angajează DANSATOARE tinere, serioase, salar deosebit de avantajos. Telefon 092 446 635. (5461)

Angajăm FETE TINERE, maxim 25 ani, prezentabile, cunoscătoare a limbii maghiare, pentru salon de bronzat SOLISUN. Telefon 094 857 673. (5424)

Angajez FRIZER cu experiență sau COAFEZĂ. Telefon 057 - 272270. (5799)

SC VOGEL & NOOT AGROROM SA, Calea Zimandului nr. 5, angajează un LĂCĂTUȘ MECANIC și SUDOR. Informații telefon 276878, 276879, (5650)

FABRICĂ DE CHERESTEA în organizare angajează DIRECTOR COMERCIAL de specialitate. Telefon 093 404 010. (5695)

SOCIETATE COMERCIALĂ angajează ÎNCASATOARE PARCARE AUTO și VÂNZĂTOARE pentru bar. Informații Bd. Revoluției nr. 24. Interviul azi, 12 martie 2001, orele 15-16. (5746)

B. LIFE angajează MAȘINIȘTE mașini liniare simple, condiții deosebite. Telefon 275375. (5738)

SC TOP SECURITY SERVICE, Piața Sârbească nr. 1, telefon 281410, 280228 angajează OFIȚER DE SERVICIU-DISPECER cu CUNOȘTINȚE DE LUCRU PE CALCULATOR. (5759)

UNIVERSITATEA DE VEST „VASILE GOLDIȘ" ARAD angajează ÎNGRIJITOARE (femei serviciu). Informații între orele 7-8, Biroul Administrativ, Complex ZĂRANDUL, Bd. Revoluției nr. 75-78. (5752)

Angajăm TEHNICIAN/ INGINER SISTEM, cunoștințe temeinice hardware și sisteme de operare Windows 95, 98, 2000, NT, 2000 server. Telefon 208501, 093 229 049. (5751)

Angajăm PRELUCRĂTOR PRIN AȘCHIERE cu experiență pentru mașina de găurit în coordonate. Telefon 093 229 046, 208503. (5751)

Angajăm BĂRBAT pentru REPARAȚII BICICLETE, stagiul militar satisfăcut, maxim 35 ani, Informații telefon 093 420 470. (5770)

DIRECȚIA DE RADIO TELEVIZIUNE TIMIȘOARA, cu sediul pe str. Demetriade nr. 1, organizează concurs, în data de 27 martie 2001, ora 9, pentru ocuparea postului vacant de INGINER ELECTRONIST, specialitatea telecomunicații, pe durată nedeterminată, în cadrul Stației TV Șiria. Tematica de concurs și alte informații suplimentare la Serviciul Resurse Umane, telefon 056-306562. (5768)

FIRMĂ angajează PERSONAL PENTRU CURĂȚENIE, punct de lucru Curtici. Relații telefon 056-162758. (5780)

Angajez urgent ȘOFER PROFESIONIST. Informații telefon 057 - 272270. (5799)

ANGAJĂM tineri și tinere, vârsta maxim 35 ani, pentru secție de ambalare. Telefon 270624, orele 8-17. (5806)

„KAVA FASHION" angajează CROITOREASĂ sau MAȘINISTĂ, str. Aviator Vuia, nr. 1 (colț cu Feleacului, lângă JACKSON). Telefon 256558. (5803)

PRESTĂRI SERVICII

REPAR ieftin FRIGIDERE, CONGELATOARE, deplasare transport gratuit, garanție 12-24 luni. Teefon 092 417 397. (5032)

„IFIM" execută HIDROIZOLAȚII și vinde membrană hidroizolantă import Italia. Telefon 253036, 092.275.563. (5729)

PARCHETĂRI, RAȘCHETĂRI, PALUXĂRI cu materialele firmei (clientului). Telefon 235271; 094. 555.338. (2929)

SUDĂM, RECONDIȚIONĂM chiuloase, rectificăm arbori cotiți. Telefon 057 - 287626; 247122. (5341)

RENOVĂRI, modificări interioare, ZUGRĂVELI, zidărie, GRESIERI. Telefon 277353, 094 909 535. (5584)

Execut ZUGRĂVELI, FAIANȚĂRI, TENCUIELI, ZIDĂRII, GLET, ieftin. Telefon 214093. (5657)

„ȚIRBAN" execută: REPARAȚII AUTO (motoare D - benzină). Telefon 272872, 096 700 416. (5749)

Efectuez DRESAJ CÂINI UTILITARI, disciplină, pază, apărare. Telefon 231360, 259148. (5765)

S.C. NEVADA COM S.R.L.

■ INSTALĂM și sigilăm contoare ZENNER, obținem avizul BRML. În două rate:
– 2 contoare 1,8-2,1 mil. lei
– 4 contoare 3,6-3,9 mil. lei
– 6 contoare 5,3 mil. lei
În preț sunt incluse toate cheltuielile cu: materiale, manoperă, contoare și avizele necesare.
■ EXECUTĂM lucrări de încălzire și de construcții
■ VINDEM materiale pentru instalații sanitare și altele, la etaj în incinta **Magazinului Noul Stil**, la prețuri promoționale.
Comenzi între orele 8-20
Telefon 280.284 – 093.392.022

„SILDOR PROD" execută ieftin, reparații frigidere, congelatoare, garanțial. Transport gratuit. Telefon 057-270622. (f. 1834222)

ȘCOALA DE ȘOFERI col. RUSU LUCIAN face înscrieri. Telefon 283696. (5776)

Școala șoferi „VÂRTACI" începe serie 17 martie. Teleofn 246527, 271208. (5784)

EXECUT: construcții diverse, renovări apartamente, zugrăveli, instalații sanitare, gresieri, faianțări, fațade, subzidiri. Telefon 272695, 095.685.685. (5786)

DIVERSE

OFER VALUTĂ AVANTAJOS, garanții imobiliare. Telefon 092 166 307. (4722)

CREDITE de la 6% pe an, până la 500 milioane lei, pentru imobile, etc. „EURO CASSA", B-dul Decebal nr. 2-4, et. II, ap. 211. Telefon 095.368.746; 094.804.851. (5666)

PIERDUT câine BRAC GERMAN, 10 ani, GRI cu PETE MARI, MARO, numele BRUNO. RECOMPENSĂ! Telefon 252495. (5804, 5805)

SC AGROMEC CHIȘINEU CRIȘ SA, convoacă ADUNAREA GENERALĂ ORDINARĂ A ACȚIONARILOR, la data de 23 martie 2001, ora 10, la sediul societății din Chișineu Criș, str. Gării nr. 33. În situația în care la prima convocare nu se va întruni cvorumul necesar prevăzut de lege, aceasta va fi reprogramată pentru data de 29 martie 2001, la aceeași oră și în același loc. Președinte Consiliu de Administrație, ing. Nicolae Pat. (5552567)

CONSILIUL LOCAL DIECI închiriază, prin licitație publică, 100 ha pășune, pe perioada de un an. Licitația va avea loc în data de 20 martie 2001, la sediul Consiliului Local Dieci. (5747)

Președintele Consiliului de Administrație al SC „CONSTRUCTORUL SCCA" Arad, convoacă Adunarea Generală a Acționarilor, în 28.03.2001, ora 11, la sediul societății, str. Independenței, nr. 7-9. Ordinea de zi e afișată la sediul societății. În cazul neântrunirii numărului de voturi, AGA se va ține în 29.03.2001, ora 11. (5788)

Celebra tămăduitoare

SOVEJA

a harului sfânt ce este dat de Dumnezeu, s-a întors de la turneul vrăjitoarelor din Bruxelles, cu diferite plante și leacuri. Sunt George din Arad și aduc mii de mulțumiri doamnei SOVEJA, eram în pragul falimentului, soția mă părăsise și mă apucasem de băut. Auzind de dânsa din presă și TV, am mers la ea și din 2 ședințe m-a rezolvat și astăzi sunt un om prosper, alături de familia mea. Celebra tămăduitoare a harului sfânt SOVEJA, vindecă epilepsia, aduce spor în casă și în afaceri, leagă și dezleagă cununii; vindecă impotență, alcoolul, boli de piele, scoate argintul viu. În Săptămâna Mare, sunt cele mai mari puteri al magiei albe. Telefon 095.571.879. (7896)

Floare Ioana din Arad, mulțumește doamnei

ROZICA

pentru ajutorul dat la împăcarea cu soțul (prin plante). Telefon 094.255.389. (5790)

ÎNCHIRIERI

Caut urgent să închiriez garsonieră sau apartament (ne)mobilat; ofer 100-200 DM. Telefon 210555. (5729)

Ofer spre închiriere apartament (ne)mobilat. Telefon 210255. (5729)

Închiriez pe durată îndelungată, spațiu comercial, pe Bd. Revoluției, 122 mp. Telefon 093 884 259. (4746)

Închiriez (vând) Saviem 7 tone, carosat, basculant. Telefon 094.705.953. (5573)

Închiriez spațiu, suprafață 230 mp, Vlaicu, Piața Agroalimentară, condiții deosebite, exploatare. Informații suplimentare, telefon 280537, orele 9-14. (4149)

Închiriez spațiu comercial 38 mp, zona UTA, toate utilitățile. Telefon 094 118 753. (5522)

Închiriez (vând) hală 420 mp. la parter 240 mp la etaj-birouri, pe șoseaua principală. Telefon 092.249.495. (5546)

Închiriez apartament 2 camere, super-lux, zona Micălaca, plata se achită zilnic. Informații telefon 095 359 216, 092 734 241. (5766)

Dau spre închiriere un apartament cu o cameră, bucătărie, hol, baie, zona Gara electrică. Telefon 212480, orele 13-19. (5589)

Dau în chirie apartament 2 camere. Telefon 240658; 095.695.220. (5794)

Caut să închiriez apartament, parter, mobilat, central; ofer 400 DM pe 2 luni. Telefon 095.571.879. (5792)

Primesc un elev în gazdă, zonă centrală. Telefon 257231.

TURISM

NOU! MARI REDUCERI DE PREȚURI!

ATLASSIB

Călătorești cu autocarele noastre moderne, în EUROPA: GERMANIA, AUSTRIA, FRANȚA, ITALIA, SUEDIA (plecări zilnice), BELGIA, OLANDA, DANEMARCA, ANGLIA, FINLANDA, NORVEGIA, SPANIA, PORTUGALIA, UNGARIA, IUGOSLAVIA.

NOU! Reduceri suplimentare pentru: elevi, studenți, pensionari și grupuri. Bd. Revoluției nr. 35, telefon 251871, 252727; Autogară, telefon 270562. O poartă deschisă spre Europa! (c, 341)

SEMO TOUR

în colaborare cu Liga Suporterilor Transilvania-Banat organizează o excursie la meciul ROMÂNIA-ITALIA, din 24 martie 2001, de la BUCUREȘTI. Preț 500.000 lei (transport dus întors și bilet de meci). Locuri limitate.

Excursii în țară și străinătate, asigurări medicale, carte verde, bilete de avion și orice alt fel de servicii turistice. NOU! Transport ARAD-PARIS. Str. Mihai Eminescu nr. 13, telefon/ fax: 283311; 092 289 643. (c)

„Pletl"

vă oferă:
zilnic spre Germania
PASSAU - REGENSBURG - NURNBERG - HEILBRONN - STUTTGART - KARLSRUHE - HEIDELBERG - WURZBURG - FRANKFURT - GIESSEN.
Transport în FRANȚA, SPANIA, PORTUGALIA.
SERVICII: călătorie în autocare noi, moderne; 2 bagaje gratuite; însoțitoare de bord; o masă caldă în Ungaria.
Informații și înscrieri la
AGENȚIILE PLETL:
ARAD, telefon 057-252291,
LIPOVA telefon 057-561377, 057-563011;
TIMIȘOARA, telefon 056-200119;
LUGOJ, telefon 056-359651;
REȘIȚA, telefon 055-224904.
(c. 38)

PIERDERI

Pierdut legitimație de student eliberată de Universitatea Aurel Vlaicu, pe numele Păntălie Claudia Maria. O declar nulă. (5750)

Pierdut certificat de promovare examen de admitere emis de CECAR Arad pe nume Sida Marița. Îl declar nul. (5782)

† DECESE †

Anunțăm cu durere, încetarea din viață după o lungă suferință, a celei ce a fost soră, cumnată și mătușă,

KAPROS VIORICA

născută CLEJ, în vârstă de 71 de ani.

Înmormântarea va avea loc azi, luni, 12 martie a.c., ora 12.00, la cimitirul Eternitatea (UTA). Familiile îndoliate, ABRUDAN și CRETIU.

Cu adâncă durere anunțăm decesul celui ce a fost

HABALIC IOAN,

în vârstă de 89 ani.

Înmormântarea va avea loc luni, 12 martie a.c., orele 15.00, la cimitirul Eternitatea. Dumnezeu să-l odihnească în pace. Soția îndoliată, familia ZDRENȚAN, locatarii bl. A3 din str. Romanilor.

† CONDOLEANȚE †

Colectivul Societății „ANCOR CONFEX" este alături de doamna JIVOI și ANCA, în durerea pricinuită de dispariția mamei și bunicii

JIVOI NATALIA.

Dumnezeu s-o odihnească! (5802)

Societatea Misters este alături de doamna Jivoi în greaua încercare pricinuită de moartea mamei sale. Sincere condoleanțe.

† COMEMORĂRI †

Azi, 12 martie, când ar trebui să-ți urăm „La mulți ani!", la împlinirea vârstei de 48 ani, draga noastră,

STANA RODICA,

îți udăm mormântul cu lacrimi și îl rugăm pe bunul Dumnezeu să te odihnească în pace! În veci nemângâiați: soțul Traian și fiul Mihăiță. (5728)

Un pios omagiu la 5 ani de la trecerea în eternitate a dragului nostru frate, cumnat și unchi

NELU GAVRIȘ.

Fratele VIOREL cu familia. (5887)

● PRODUCE ȘI MONTEAZĂ UȘI ȘI FERESTRE DIN PVC
ARMAT CU PROFILE TROCAL GERMANIA
● PRODUCE ȘI VINDE GEAM TERMOPAN
LUCRU NEMȚESC

SATLINE

SALON DE EXPOZIȚIE:
ARAD, PIAȚA MIHAI VITEAZUL
BL. M 7, PARTER
TEL./FAX. 057/25 14 61; 094 50 72 11

CÂȘTIGĂTORII CONCURSULUI TERRA PE LUNA FEBRUARIE SUNT:

5 PREMII X 1.000.000 LEI
1. MURGU LOREDANA, Arad, Str. Plopilor, Bl. A43
2. ONIȚA IOAN, Arad, Str. Hațeg, Nr. 1, Bl. 5/III
3. PORTIK GABRIELA, Loc. Mailat Nr. 599, Jud. Arad
4. IGNAT IONUȚ MIHAI, Com. Vladimirescu, Str. Mureș, Nr. 30
5. TURCANU SORIN, Arad, Str. Abatorului, Nr. 92/97, Bl. 18

10 PREMII X 500.000 LEI
1. STOICU NEVENCA, Sat Turnu, Nr. 228, Jud. Arad
2. MAIER TATIANA, Arad, P-ța. Gării, Nr.6, Bl. I
3. POPA LĂCRIMIOARA, Arad, Str. Rahovei, Nr. 26
4. ȘERBAN ANA, Arad, Str. Făt Frumos, Nr. 39, Bl. A 1-3
5. MĂRUȘTER RIVERA VINTILĂ, Arad, Str. Oltului Nr. 31
6. NADIU ELENA, Loc. Sântana, Str. Muncii, Nr. 92
7. DUMITREAN BIANCA RALUCA, Com. Covăsânț, Nr. 612
8. BUJDOSO LĂCRIMIOARA, Arad, Str. Cibinului Nr. 3
9. TCACIUC TITI, Arad, Str. Predeal Nr. 49, Bl. B7
10. ROȘCA LIGIA, Arad, Str. Aurel Vlaicu, Bl. Z27

CONCURSUL TERRA CONTINUĂ, CÂȘTIGĂ ȘI TU PREMII DE MILIOANE ÎN FIECARE LUNĂ.

CU TERRA CÂȘTIGI DE 2 ORI!

în luna MARTIE
TELEFOANE
de la 9
la 19 $!!!
chiar si la CONNEX CENT !

Oferta CONNEX valabila pana la 31 martie
10 minute gratuite timp de 12 luni pentru convorbirile in reteaua CONNEX din timpul săptămânii pentru abonamentul CONNEX CENT si prima lună fără plata abonamentului pentru toate celelalte abonamente CONNEX
- TAXARE LA SECUNDĂ pentru toti utilizatorii cu abonament sau cartelă reîncărcabilă

* Preturile nu contin TVA.
*In limita stocului disponibil, numai cu conectare la CONNEX.

Magazinul Activ GSM (fostul CĂMINUL)
Tel: 092 - 511.355, 057-212.794
Activ GSM
dealer autorizat CONNEX

DAME
de companie
În Arad, tinere sexy, rafinate, oferă companie, contacte și masaj erotic.
Informații și programari
24h/24h la tel.: 8-911-77

S.C. APROCOM S.A.
angajează:
agent de vânzări
Condiții:
- studii medii sau universitare
- abilitate în promovarea și comercializarea unui produs
- experiență în vânzări minim 1 an
- stagiul militar satisfăcut
- permis de conducere categoria B
- cunoștințe de operare PC

Firma noastră vă oferă:
- cursuri de perfecționare profesională
- salariu motivant
- posibilitatea de a deveni membru al unei echipe tinere și dinamice
- perspectiva unei cariere solide într-un mediu deschis oricăror idei noi

Cererile de angajare și CV-urile se vor aduce personal la sediul nostru din Arad, str. Ep.R.Ciorogariu 184 sau se vor transmite la nr. de tel./fax. 057.214.491 până la data de 15/03/2001.

CONSILIUL LOCAL
al Municipiului Arad
DOREȘTE SĂ OBȚINĂ ACORD DE MEDIU pentru execuția următoarelor obiective de investiții:
1) Rețele de canalizare menajeră și pluvială în cartierul Bujac, inclusiv stații de pompare.
2) Rețele de canalizare menajeră și pluvială în cartierul Gai, inclusiv stații de pompare.
3) Modernizare arteră de circulație str. Pădurii-Piața Romană (Arenei), pe traseul: str. Pădurii - str. Condurașilor - str. Kogălniceanu - str. Simeria - str. Dornei - str. Preparandiei - Piața Romană.
4) Pasaj inferior Aradul Nou - Pod rutier Micalaca.
5) Arteră de circulație str. Agricultorilor - Câmpul Liniștii - centură ocolitoare Arad.
6) Legătură rutieră între DN 7 - Zona III Micalaca pe traseul Calea Radnei - str. Renașterii - str. Voinicilor - Pasaj subtraversare CF km 54 + 525 - Zona III Micalaca - Pod rutier Micalaca.
7) Mărirea capacității obiectivului de investiție „Canal menajer str. Rândunicii și străzile adiacente în municipiul Arad".
8) Mărirea capacității obiectivului de investiție „Rețele de canalizare menajeră în municipiul Arad - 21 km".
Contestațiile se pot depune la Inspectoratul de Protecție a Mediului Arad, B-dul Dragalina nr. 16.
Primar
Dipl. ing. Dorel Popa
(1834549)

TMS-RO
Reprezentanta slovaca specializata în comercializare de tehnica si echipamente de incalzire centrala ofera:
* CENTRALE TERMICE PE GAZ
* CALORIFERE KORAD
ANGAJAM REPREZENTANT COMERCIAL
Cerinte:limba straina maghiara-engleza
Carnet auto B
Calea 6 Vanatori, nr.1, tel/fax: 270.255; 094-557.930; 094-557.936
(5914919)

Mercedes-Benz S.C. AutoSchunn
ANGAJĂRI
S.C. AUTO SCHUNN S.R.L., partener autorizat Mercedes - Benz, cu sediul în Arad, Micălaca Est DN 7 FN, tel: 286680, 281474
angajează: ABSOLVENȚI ai Facultății de Științe Economice, secția Marketing pentru vânzări produse Mercedes-Benz.
Obligatoriu:
● permis conducere categoria B
● cunoștințe operare PC
● vechime în muncă minim 3 ani în domeniul marketing-vânzări
● stagiul militar satisfăcut
Constituie avantaj:
- cunoașterea limbii germane
Cererile de angajare precum și curriculum vitae se depun la sediul societății până cel târziu în data de 14.03.2001.
(1844542)

Rosendaal THERMORANC TRANS S.R.L.
Societate româno-germană
Telefon 095-659.340
EXECUTĂ LUCRĂRI DE
● izolații termice industriale
● izolații termice în chimie industrială
● izolații termice construcții clădiri
● izolații termice la cald, la rece
● izolații termice fonice, acustice
● izolații de asigurare contra incendiilor
● închideri hale industriale, perimetrale
● izolații termice cu spumă poliuretanică
● camere frigorifice
● izolații cisterne și izoterme auto
ANGAJEAZĂ personal
◆tinichigerie industrială
◆desenator tinichigerie industrială
(5914445)

S.C. COTTA INTERNATIONAL S.R.L.
Firmă mixtă româno-elvețiană specializată în producție de mobilă tapițată
ANGAJEAZĂ CU CALIFICARE
• CROITORI ÎN PIELE
• CUSĂTOARE
• TAPIȚERI
FIRMA OFERĂ condiții de muncă deosebite și un salariu atractiv.
INFORMAȚII LA TELEFON:
093-695483, 278600; 278601 între orele 9,00-12,00 sau la sediul firmei din Arad, Str. Bicaz, nr. 1-5 (lângă Fabrica îmbuteliere Pepsi-Cola Aradul Nou).
(1834429)

MEDIASOFT
Arad, str. Av. Ioan Sava nr. 5, tel/fax 057-255.886
Organizează CURSURI
DE PERFECȚIONARE
1. Operare pe calculator și rețele de calculatoare (Windows, Word, NC, Ms-Dos, Baze de date Fox) serii: din 19.03.2001 și din 10.04.2001 dimineața din 09.03.01 și din 27.03.2001 după-masa
2. Contabilitate - 13.03.2001 după-masa
3. Secretariat computerizat - după-masa 21.03.2001
4. Programator ajutor
DE INSTRUIRE
1. Utilizare Word - după-masa 21.03.2001 și 19.04.2001
2. Utilizare Excel - după-masa 29.03.2001
3. Proiectare asistată (AutoCad 2000) - 17.03.2001
4. Limba engleză - după-masa - 05.03.2001
Cursuri autorizate de Ministerul Educației Naționale.
Cursurile de perfecționare permit înscrierea în cartea de muncă a unei meserii, conform nomenclatorului național.
Plata în rate.
Servicii de selectare și plasare forță de muncă.
WORKSHOP Autorizate de Ministerul Muncii.
(5914903)

EST TRANS CONSTRUCT
MĂSURA ECONOMIEI TALE
VINDE DIN STOC ȘI PREIA COMENZI:
■ ȚIGLE IMPORT UNGARIA
cal. I, Tip JAMINA
Preț – 12.500 lei
inclusiv TVA
ARAD,
Calea Radnei, Nr. 262
Telefon: 094604031
(1834552)

BANCA "TRANSILVANIA" S.A.
SUCURSALA ARAD,
Str. Unirii nr. 5-7,
Tel. 057/283.122
Doriți să păstrați salariații buni?
Soluția:
CREDITUL PE SALAR

ADEVĂRUL
COTIDIAN INDEPENDENT ARAD

Anul XIII, nr. 3253

Marți, 13 martie 2001 ● 16 pagini ● 3500 lei ● e-mail: adevarul@arad.ro; adv.pub@arad.ro

BRAT Publicație auditată în semestrul II 1999 — Tiraj mediu zilnic vândut: 34.958

WEST BANK S.A.
ARAD, B-dul Revoluției nr. 88
WESTERN UNION | MONEY TRANSFER
Cel mai rapid mod de a primi bani din întreaga lume!

RECONCILIERE ȘI REDRESARE

Pornind de la conținutul titlului de mai sus, distingem două obiective extrem de importante în ceea ce privește strategia actualei guvernări: reconcilierea națională și redresarea economică a țării.

Reconcilierea națională, privită dincolo de diluarea specificității ofertelor politice contemporane, presupune așezarea intereselor României în fața intereselor partizane (de partid n.r.). Așa stând lucrurile, înțelegerile post-electorale dintre PDSR și PNL sau UDMR, în legătură cu susținerea unor obiective imediate (compatibilitate legislativă, credibilitate externă, creștere economică, eliminarea vizelor și integrarea demnă în structurile NATO și UE), trebuie să fie înțelese în contextul respectării programului cu care PDSR a venit în fața electoratului. Săptămâna trecută, președintele Ion Iliescu l-a invitat pe fostul monarh al României să participe la inaugurarea Muzeului Național de Artă.

Evenimentul este cu atât mai important, cu cât, la 24 martie, redeschiderea Galeriei de Artă modernă se va face în fostul Palat Regal, fiind un moment extrem de important pentru cultura națională. Din nefericire, acest pas înspre reconciliere făcut de președintele Ion Iliescu n-a fost înțeles pe măsură și la Versoix, fostul monarh refuzând invitația. Din câte cunoaștem, consilierii prezidențiali Victor Opaschi și Ioan Talpeș s-au izbit - în demersul lor - de revendicările în ceea ce privește restituirea fostelor bunuri care au aparținut Casei Regale. Altfel spus, cei de la Versoix au spus-o pe șleau: dacă nu ne dați, nu venim...

Ne-am oprit asupra acestui aspect, doar pentru a explica cititorilor despre felul în care nu se poate face reconciliere națională, chiar dacă factorii responsabili din România și-o doresc.

DOREL ZĂVOIANU

(Continuare în pagina 5) ➡

Dr. TĂNASE DUȘE ESTE, DE IERI, NOUL DIRECTOR AL SPITALULUI CLINIC MUNICIPAL

Pag. 3

Războiul sârbo-croat continuă la Arad?!

AMENINȚARE CU MOARTEA PENTRU 30 DE MII DE MARCI

■ Țepuit de angajatul sârb, patronul croat trece la intimidare ■ Pentru asta și-a adus un întreg arsenal de arme din Croația!

Pag. 7

■ Str. I. C BRATIANU (Fosta 30 Decembrie) Tel. 270.141
■ Str. Crișan nr. 1 Tel. 228.298
■ UȘI METALICE
Preț 3.400.000-5.400.000
S.C. BEYLER DECOR S.R.L.

Pag. 3

De azi, SUCURSALA ARAD A BTR ÎȘI ÎNCETEAZĂ, OFICIAL, ACTIVITATEA

Florin Remețan, către șefii unor partide:

„DACĂ NU ȘTIȚI CUM STAȚI ÎN JUDEȚ, ÎNTREBAȚI-MĂ PE MINE!"

Atacat în presă, acuzat că racolează membri ai altor partide, Florin Remețan, președintele PSDR Arad, a ținut să răspundă punctual la aceste acuze.

Pag. 5

Pag. 10

MOBIL VENEZIA
▼ MOBILIER MODERN LA COMANDĂ
▼ AMENAJĂRI SPAȚII COMERCIALE
▼ MATERIALE IMPORT
▼ CALITATE SUPERIOARĂ
STR. VIȘINULUI NR. 74
TEL: 057/218264
092/777361

Pag. 8

FUNDAȚIA ROMÂNO-GERMANĂ
Execută la comandă:
▲ Placări scări interioare
▲ Podele, lambriuri
Relații la sediul din: VLADIMIRESCU
Str. Gării nr. 59
Tel. 057-514.931, 094-479.802

ALGLASS
MOBILIER DIN P.A.L. LA COMANDA
● BUCATARII ● DORMITOARE ● CAMERE DE ZI
NOU
VANZARI IN RATE
Calea Timișorii nr. 53; Tel./Fax: 278820
Piața Spitalului Bl. 1D; Tel/Fax: 253868

Calendar

Marți, 13 martie

◆ Astăzi, Soarele răsare la ora 6 și 33 de minute și apune la ora 18 și 19 minute.

◆ Au trecut 70 de zile din acest an. Au mai rămas 295 de zile până în 2002.

◆ **Praznicul zilei: Biserica ortodoxă:** Aducerea moaștelor Sf. Ierarh Nichifor; **Biserica romano-catolică:** Sf. Teodora; **Biserica greco-catolică:** Aducerea moaștelor Sf. Nichifor.

VERNISAJ LA „DELTA“

Astăzi, la orele 18,00, la Galeria filialei Arad a V.A.P.- „Delta“ va avea loc vernisajul expoziției personale Biljana Stepanov din Kikinda (Serbia).

Artista expune lucrări de grafică și pictură.

Un gospodar din Ignești a fost tâlhărit

La sfârșitul săptămânii trecute, Simion Tomoiagă - un gospodar din Ignești, s-a plâns Poliției din Sebiș că a fost tâlhărit în noaptea de 8/9 martie a. c.

Mai exact, după ce s-a amețit într-un bar, bărbatul de 53 de ani a luat-o încetișor spre gară. După câțiva zeci de pași s-a trezit la pământ. Un individ i-a pus piedică și a început să-l amenințe.

Tomoiagă Simion a fost ușurat de 2000 DM și de două milioane de lei.

În urma cercetărilor, a fost identificat autorul faptei. Acesta este un tânăr de 24 de ani, de loc din Sebiș. Cercetarea continuă.

ZIARUL „ADEVĂRUL”

– achiziționează hârtie, maculatură, ziare, cărți, reviste, arhive;

– vinde hârtie albă de ambalaj (la kilogram).

Program: **luni - vineri, între orele 9,00 - 12,00, la sediul redacției din B-dul Revoluției nr.81, telefon 280904.**

A venit BARZA!

La Arad: Luca Ionela Larisa, **Rotariu** Maria Alexandra, **Sferdina** Carla, **Pura** Samuel Gabriel, **Neag** Dan Narcis, **Lelik** Georgiana, **Rădulescu** Bobi, **Dumitrașc** Daniel, **Ardelean** Andreea.

La Ineu: Frățilă Cătălin, **Bucilă** Paula Naomi, **Trânc** David.

La Lipova: Barani Ioana Maria.

METEO

Vremea va fi deosebit de caldă, devenind instabilă în partea a doua a intervalului. Cerul va fi variabil dimineața, apoi se va înnora treptat și spre seară, temporar, vor cădea ploi ce vor avea și caracter de aversă, însoțite izolat de descărcări electrice. Vântul va sufla slab până la moderat, cu intensificări temporare în partea a doua a zilei din sector sud-vestic.

Temperaturi maxime: 16 la 20°C; **Temperaturi minime:** 8 la 12°C.

Meteorolog de serviciu,
ADELA TEODORESCU

CURSURI DE NUTRIȚIE ȘI VIEȚUIRE SĂNĂTOASĂ

Azi, Fundația „Eden“ și Centrul de Sănătate și Medicină Preventivă Breaza inaugurează deschiderea cursurilor de nutriție și viețuire sănătoasă. Cursurile se desfășoară pe parcursul a trei luni, sunt gratuite și accesibile tuturor.

Deschiderea oficială are loc azi, ora 17,00, pe str. Scărișoarei, nr. 11, în spatele hotelului "Roberto" Piața UTA.

S. A.

ACTUALITATEA CULTURALĂ

CINEMATOGRAFE

Dacia: Grinci a furat Crăciunul (SUA) 9; 11; 13; 15;

Misiune Imposibilă 2 (SUA) 17; 19; 21

Mureșul: Plunkett și MacLeane (SUA) 10; 12; 14; 16; 18

Arta: Legea tăcerii (SUA) 15; 17; 19

Sala Mică: Legenda călărețului fără cap (SUA) 15,30; 18

TEATRU

Teatrul de Stat Arad prezintă joi, 15 martie, ora 18,00, spectacolul cu piesa **„Titanic vals”** de Tudor Mușatescu, regia artistică Radu Cazan.

Prețul aurului

Banca Națională: Pentru gramul de aur de 24 K, prețul cu ridicata - **234.823 lei**; prețul de achiziție **211.340 lei**. Prețuri înregistrate la sfârșitul săptămânii.

Piața neagră - Aur 14 K: cumpărare - 110.000 lei/g, vânzare - 125.000 lei/g. **Aur 18 K**: cumpărare - 130.000 lei/g, vânzare - 160.000 lei/g.

CURSUL VALUTAR*

VALORI ÎNREGISTRATE IERI, 12 MARTIE 2001

Denumirea valutei	BNR	BCR		BRD		Banca Transilvania		Banca Agricolă		Bursa neagră	
		C	V	C	V	C	V	C	V	C	V
Dolar	27183	27080	27250	26950	27300	26900	27220	27000	27320	27000	27300
Marca germană	12910	12686	13156	12720	12900	12800	13070	12700	13050	12700	13000

VIA Lawyers
Firmă de Avocați din Toronto Canada
OFERĂ REPREZENTARE JURIDICĂ PT
EMIGRARE
Canada
primește 300.000 noi imigranți !
PLATA LA OBȚINEREA VIZEI
COSTURI ACCESIBILE
Arad, SC Proiect Arad SA cam. 124

Au plecat dintre noi!

✝ **Silaghi Gheorghe (1950), Habalic Ioan (1912), Lasc Constanța (1923), Pero Larisa Renata (2000), Polony Ștefan (1932), Kaproș Viorica (1929), Neulander Tiberiu (1913), Leucuța Ana (1912), Crâsnic Ioan (1913), Lucaci Ioan (1928), Voica Ioan (1927), Remețian Livia (1920)**

UTILITARE

PIEȚE, TÂRGURI. Astăzi este zi de piață la Sebiș, Almaș, Apateu, Semlac, Sântana, Șilindia, Vârfurile. Târguri săptămânale se desfășoară astăzi la Chișineu-Criș, Almaș, Șilindia și Vârfurile (sat Avram Iancu - Tăcășele). Mâine, miercuri, va fi zi de piață la Pâncota, Beliu, Buteni, Șiclău, Macea, Vânători, Pecica, Șiria și zi de târg la Beliu și Buteni.

FARMACII DE SERVICIU. Farmaciile **„Sinapis“**, B-dul Revoluției, nr. 88, lângă Noul Stil, telefon 282369, **„Noua Farmacie“**, str. Andrei Șaguna, nr. 15, telefon 948 sunt de serviciu cu program non-stop.

URGENȚE STOMATOLOGICE. Cabinetul de pe str. Crișan (în spate la Gionelli) are program non-stop. Telefon: 253794. Cabinetul din B-dul Revoluției nr. 62, ap. 17, între orele 9,00-19,00. Telefon: 256665.

ADMINISTRAȚIA FINANCIARĂ. Administrația Financiară a municipiului Arad: Asistență contribuabili (impozitul pe venitul global) - telefon 280633, 280733, int. 198.

ÎNTRERUPERI DE CURENT. Marți: Centrala telefonică Vlaicu, Bl. Z9, Z15, Z26, Z27, str. Hugo, Toamnei, Poetului, Bl. Z11, Z12, Z13, Z17, Z18, Z19, Z20, Z25

Miercuri: Cartier Vlaicu, Bl. Z22, Cartier Vlaicu Bl. 14, 15, 16

TELEFON DE URGENȚĂ LA POLIȚIE: 955.

HOROSCOP

Marți, 13 martie

Berbec (21.03-20.04). Aveți parte de alternative șocante de la o zi la alta și sunteți mai tenace în condiții vitrege.

Taur (21.04-20.05). În dragoste sunteți inspirați. Astrele vă sunt favorabile.

Gemeni (21.05-20.06). După amiază vă relaxați citind o carte sau urmărind un film romantic. Aveți nevoie și de astfel de clipe.

Rac (21.06-22.07). Chiar și o mică modificare în cadrul programului dvs. poate face minuni.

MOCHETA
Arad, Piața Gării
Telefon 235221
Vinde și montează mochetă la prețuri cu o reducere de
10-20%

Leu (23.07-22.08). Adevărul e că doriți mai multă aventură și sperați să vă apropiați mai mult de persoana iubită.

Fecioara (23.08-22.09). Pentru dvs. chiar și viața de zi cu zi este o provocare majoră.

Balanța (23.09-22.10). Sunteți dispuși să faceți orice dacă necesită efort fizic.

Scorpion (23.10-21.11). Nervozitatea este punctul dvs. slab în această zi.

Săgetător (23.11-21.12). Prietenii sau familia vă vor fi de ajutor astăzi.

Capricorn (22.12-19.01). Nu vă faceți proiecte de lungă durată pentru că perioada este instabilă.

Vărsător (20.01-19.02). Nu prea știți să vă expuneți punctul de vedere în discuțiile cu ceilalți, dar poate că unii consideră acest lucru o calitate.

Pești (20.02-20.03). Nu vă funcționează flerul deloc. Luați decizii doar în deplină cunoștință de cauză.

ADEVĂRUL
COTIDIAN INDEPENDENT ARAD

Editor: S.C. ADEVĂRUL S.R.L. Arad

COD FISCAL R 1681938 ● COD SICOMEX 19.604 ● CERTIFICAT J 02/1886 / 31X 1991 ● COD SIRUES 020956681 ● ISSN 1220 - 7489

Redacția și administrația: 2900 Arad, Bd. Revoluției nr. 81. Telefoane: SECRETARIAT - 281802, fax 280655, 280625; ADMINISTRAȚIE - CONTABILITATE - 281797; MICA PUBLICITATE - 210775; MAREA PUBLICITATE - 280904; CLUBUL PRESEI - 280989.

Consiliul de administrație: președinte - **DOREL ZĂVOIANU,** telefon 281802, 280625; vicepreședinte - **MIRCEA DORGOȘAN,** telefon 210776; membri: **DOREL BARBU,** telefon 281797; **NICU COJOCARU,** telefon 280904; **MIRCEA CONTRAȘ,** telefon 280854.

Colegiul de redacție: MIRCEA CONTRAȘ (redactor-șef); **MARCEL CANCIU** (șef secție foto), telefon **281701; ALEXANDRU CHEBELEU** (șef secție sport), telefon **281701; NICU COJOCARU** (șef secție publicitate) telefon/fax: **280904; GABRIELA GROZA** (secretar general de redacție), telefon **280854; VASILE FILIP** (șef secție cultură-învățământ-tineret), telefon **281855; 280003; IOAN IERCAN** (șef secție politică), telefon **280943; DORU SAVA** (șef secție social-economic), telefon **281738; ȘTEFAN TABUIA** (șef secție actualități), telefon **281855; 280003; DOREL ZĂVOIANU** (președinte al Consiliului de administrație), telefon **281802, 280625.**

Tiparul executat la S.C. MEDIAGRAF S.A. ARAD, str. Feleacului F.N., telefon 250902, fax 250920

„Adevărul“ poate fi citit și pe Internet la adresa http://adevarul.arad.ro

„ADEVĂRUL“ VĂ ASCULTĂ

La telefonul dimineții, 280944, între orele 9,00 - 12,00

• Apel de suflet.

Doamna **Alina Ștețcu** din Arad, strada Liviu Rebreanu dorește să facă un apel către persoana care a găsit un câine Labrador negru cu blazon alb, pierdut în anul 2000. Găsitorul este rugat să o contacteze la telefon: 254891.

• Cheltuieli în plus

Domnul **Schneider Zoltan** din Arad, strada Vârfu cu Dor ,sesizează: „Am fost internat în spital timp de un an, din 2 februarie anul 2000, până anul acesta luna februarie, fiind bolnav de TBC. În tot acest timp eu nu am plătit cheltuielile la bloc. Acum am venit acasă în luna februarie și administrația m-a pus să plătesc și cheltuielile din luna ianuarie. Cum se poate așa ceva? Eu am o pensie foarte mică, nu pot să-mi permit să plătesc atâtea și mai ales că în luna ianuarie eu nu am stat acasă, am fost în spital. Atunci de ce să plătesc?"

Redactor de serviciu, N. B.

La telefonul după-amiezii, 280003, între orele 15,00-18,00

• Indiferență!

Dl. Dan Toma din Sântana: „În cursul dimineții de azi (n.n. - luni 12 martie a.c.) m-am prezentat cu fiul meu în vârstă de un an la Spitalul Județean secția pediatrie boli contagioase pentru internare. La ora 11,00, am discutat cu două asistente de serviciu, pentru foaia de internare, care mi-au spus să aștept câteva minute. Am așteptat până la ora 14,00. Abia atunci a venit o altă asistentă pe care am rugat-o să anunțe medicul de gardă. Aș vrea să trag un semnal de alarmă pentru conducerea spitalului: asistentele nu fac nimic dacă nu își primesc partea?!"

Redactor de serviciu, M. M.

Echipa de serviciu

GABRIELA GROZA *– secretar de redacție.*
Bianca Felea, Adela Homorâceanu, Ioan Leac, Dina Rujan,

Ramona Vidulescu *– tehnoredactare computerizată.*
Lucian Baltă, Doina Jurcă, Aurica Telcian, Dacian Toduța *– corectură.*

DR. TĂNASE DUȘE - NOUL DIRECTOR AL SPITALULUI CLINIC MUNICIPAL

Ieri după-amiază a fost desemnat noul director al Spitalului Clinic Municipal Arad. Directorul Direcției de Sănătate Publică Arad - **dr. Ioan Crâsnic** l-a numit în funcție pe **dr. Tănase Dușe** în prezența Consiliului de Administrație al Spitalului Clinic Municipal. Acesta va ocupa funcția de director interimar (cu atribuții depline însă) până la concursul care va avea loc la o dată stabilită ulterior. Fostul director Neculai Ștefănescu a fost felicitat pentru activitatea depusă. El va continua activitatea ca medic primar - șef al laboratorului de Radiologie.

Doctorul Dușe îi va avea ca și colaboratori în echipa de conducere pe **dr. Mircea Țăndrău** (director adjunct), **Ioan Graț** (director economic) și **Viorica Kabori** (contabil șef).

Actualul director al Spitalului Clinic Municipal are o carte de vizită impresionantă:

▼ în anul 1971 a absolvit Facultatea de Medicină București. În cel mai scurt timp devine specialist în medicină internă.

▼ 1977 - Directorul Spitalului Clinic Știei.

▼ în 1980 vine în Arad și ocupă funcții diverse, de la medic specialist până la șef de Policlinică sau director adjunct al Direcției Sanitare.

▼ în anul 1984 a obținut a doua specialitate în gastro-enterologie.

▼ 1991 - medic primar al Spitalului Clinic Municipal Arad.

▼ 1996 - devine șeful secției de gastro-enterologie al Spitalului Clinic Municipal Arad.

Iată ce ne-a declarat, în exclusivitate, la puțin timp după numire, **dr. Tănase Dușe**: **„Știu că «sănătatea» se confruntă cu greutăți de susținere financiară. Cu toate acestea, în cadrul bugetului pe care îl avem se pot face lucruri mai bune. Esența programului nostru este să oferim servicii medicale de o calitate tot mai bună. De asemenea, suntem conștienți că o calitate profesională deosebită nu poate fi obținută decât printr-o dotare corespunzătoare. Trebuie implementată reforma sanitară și la nivelul Spitalului Clinic Municipal. Dorim o colaborare bună cu Direcția de Sănătate Publică, Casa de Asigurări de Sănătate, cu medicii de familie și cu medicii specialiști din cabinetele private și din ambulatoriul spitalului."**

OLIMPIU BULZAN
Foto: **AL. MARIANUȚ**

Pentru extinderea activității

IERI, LEONI A BĂTUT PALMA CU CLM

● *Firma va crea încă 1000 de locuri de muncă*

Ieri, în biroul primarului Dorel Popa s-a semnat un nou contract între Consiliul Local Municipal și firma Leoni, care a achiziționat 4,4 hectare de teren în zona industrială a orașului, pentru extinderea activității economice.

În cei doi ani de când își desfășoară activitatea în Arad, „Leoni a făcut o mulțime de progrese", aprecia Michael Cope, reprezentantul firmei.

În prezent, la Leoni își câștigă pâinea 1000 de persoane. Intenția este ca în luna mai să înceapă construcția altor hale industriale, care va mai „înghiți" încă pe-atâta forță de muncă. Unul dintre motivele pentru care Leoni a optat pentru Arad este „calitatea oamenilor".

Investitorii s-au angajat că vor dezvolta infrastructura zonei, obiectiv pe care municipalitatea a recunoscut nu l-ar fi putut atinge. Viceprimarul Emanoil Voicu i-a numit pe cei de la Leoni „pionierii" acelei părți a zonei industriale. În prezent, firma deține 8,5 hectare de teren și, așa cum aminteam, se intenționează mărirea capacității de producție în cel mai scurt timp, pe același domeniu de activitate: producția de cablaje auto.

Primarul Dorel Popa preciza că în prima fază se vor crea opt sute de noi locuri de muncă iar în faza a doua, încă patru sute, „ceea ce înseamnă că într-un an își vor dubla numărul de angajați." Primarul ne asigura că în mai puțin de o lună se va semna un contract similar. Cu alți parteneri, evident.

T. MATICA

ÎNCASATORUL URMEAZĂ S-O... ÎNCASEZE

Încasatorul Primăriei Sântana urmează să fie cercetat de către poliție. Timiș Virgil, de 42 de ani, va fi luat la întrebări în legătură cu săvârșirea infracțiunii de creare de plusuri în gestiune prin mijloace frauduloase.

Mai precis, în zi de târg, Timiș Virgil a încasat de la precupeți suma de 105.000 de lei, fără a mai elibera și bilete de intrare în piață.

SCANDAL ÎN MICĂLACA

Sâmbătă noaptea, în jurul orei 23,30, barul HEXAGON din Micălaca s-a transformat într-un câmp de luptă. Zece tineri, sosiți în două mașini, au descins în bar cu gânduri mari. Înainte de a trece pragul localului, aceștia l-au ochit pe Cosmin Nădăban, de 25 de ani, pe care l-au lăsat fără două celulare.

Odată intrați în bar, șmecherii aflați în căutarea a trei tipi, au început să împartă pumni și palme... cu piciorul. Nici mesele și scaunele n-au fost lăsate la locul lor. După ce s-au răcorit, tinerii s-au urcat în mașini, direcția Vlaicu.

Un echipaj al Poliției a plecat în urmărirea lor. În zona localului LOTUS de pe Calea Aurel Vlaicu, poliția a oprit o mașină a scandalagiilor. Cei cinci tineri din mașină au fost somați de polițiști să iasă din mașină. Nu s-a făcut uz de arme. După ce au fost culcați pe burtă, tinerii au fost ridicați de polițai. Pe numele lui Covaci Vilmoș, de 23 de ani, Buzle Ilie Silviu, de 27 de ani, ambii din Curtici și Ioan Gheorghe, de 23 de ani, din Șofronea, Parchetul a emis mandat de arest preventiv pe cinci zile. Alți doi tineri de 17 ani, unul din Arad, altul din Sântana, pasageri în mașina oprită, sunt cercetați în stare de libertate.

Poliția continuă cercetările.

De azi

SUCURSALA ARAD A BTR ÎȘI ÎNCETEAZĂ, OFICIAL, ACTIVITATEA

Începând de astăzi, 13 martie, sucursala arădeană a Băncii Turco-Române nu mai există. Operațiunile bancare sunt preluate de sucursala din Timișoara a băncii, situația fiind un disconfort pentru puținii clienți arădeni rămași. Sucursala Arad a BTR își încetează astfel, oficial, activitatea, după ce mai mult de trei luni s-a confruntat cu diverse probleme financiare.

Directorul Ovidiu Popa a fost transferat la Timișoara iar ceilalți angajați, 22 la număr, au fost disponibilizați.

Decizia de închidere nu se aplică doar sucursalei arădene; la nivel de țară activitatea Băncii Turco-Române a fost puternic restrânsă (unele sucursale s-au închis complet, altele au păstrat doar un nucleu de bază).

Sediul sucursalei arădene a BTR ar putea trezi interesul unei bănci cu capital italian, ce intenționează să deschidă o filială în Arad.

G. KNAP

În trei zile

POLIȚIA RUTIERĂ A DAT PESTE PATRU SUTE DE AMENZI

În weekend, Poliția Rutieră a aplicat nu mai puțin de 411 amenzi în valoare totală de peste 96 de milioane de lei. Agenții de circulație au reținut 14 certificate de înmatriculare pentru diverse defecțiuni tehnice depistate la mașini. În plus, 20 de permise au fost ridicate, opt dintre ele pentru conducere sub influența băuturilor alcoolice. Cei rămași fără carnet sunt Vintilă Sorin care conducea autoturismul (AR02 AZR), Vădășan Emil Dimitrie (AR31 BIN), Nădășan Radu Bogdan (AR79 HER), Ștegăroiu Dorin (AR04 EDB), Racolta Mircea (AR04 TNT), Pap Gheorghe Sorin (1-AR-5666); Maxim Irinel (TM02-PFB) și Tătar Călin Nicolae (AR02-MMH).

Toți aceștia sunt din Arad.

De asemenea, Poliția Rutieră Arad i-a mai prins pe: • Aștilean Ștefan, de 31 de ani, din Botoșani, cu domiciliul în Iratoș, care conducea pe drumurile publice un tractor neînmatriculat și fără a poseda permis de conducere; • Călin Mircea, de 47 de ani, din Arad, care se plimba cu motoreta neînmatriculată; • Pap Iosif, de 28 de ani, din Șiria, care, deși avea permisul reținut pentru băutură, s-a urcat la volanul unei mașini, dând o raită până la Galșa.

BICICLIST ACCIDENTAT

În cursul zilei de duminică Rediș Linda, de 52 de ani, cetățean american cu domiciliul în Arad aflată la volanul unui autoturism cu număr de înmatriculare AR-03-TKR, nu a acordat prioritate unui biciclist.

În urma impactului cu mașina Mihali Nichita de 75 de ani din Arad a fost accidentat grav, fiind transportat de urgență la spital cu multiple traume.

În domeniul construcțiilor, se speră că

BIROCRAȚIA VA FI REDUSĂ

În perioada 14 - 16 martie la Arad va avea loc întâlnirea de lucru a arhitecților șefi de județe, la care și-a confirmat participarea secretarul de stat în Ministerul Lucrărilor Publice, Transporturilor și Locuințelor d-na Ileana Turcanu.

Întâlnirea, care se va desfășura pe parcursul a două zile, va avea 12 puncte pe ordinea de zi, dintre care menționăm: - elaborarea Planurilor de Amenajare a Teritoriului Județean, asigurarea cu fonduri - în care se va discuta și dezvoltarea județului Arad și Punctul de vedere al MLPTL referitor la simplificarea sistemului de avizare - autorizare a documentațiilor în vederea emiterii operative a autorizațiilor de construire.

S. AMBRUȘ

LA RĂCOARE

Polițiștii arădeni au introdus după gratii nu mai puțin de trei infractori care au de executat pedepse privative de libertate.

Cei trei sunt: Marțolache Romeo Silviu de 28 de ani, din Năvodari, județul Constanța, urmărit general, care are de executat doi ani de pușcărie pentru vătămare corporală; Cernica Dorina Mihaela, de 22 de ani, din Focșani, care are de stat două luni la răcoare pentru înșelăciune și fals în înscrisuri; Petrariu Brezan-Gigel de 33 de ani, din Arad, care are de făcut 11 ani de închisoare pentru fals, înșelăciune și delapidare.

HOȚI DE... ALIMENTE

Au fost prinși și sunt cercetați în stare de libertate doi hoți de... alimente.

Vara trecută, în noaptea de 13/14 iulie, Zoltan Kovacs din Tămășda, județul Bihor, a intrat în magazinul mixt din Vânători, de unde și-a umplut sacoșele cu diverse bunuri.

În cursul lunii ianuarie, Viorel Căldăraș, de 27 de ani, din Firtea, județul Timiș, a intrat în casa lui B. I., din Țela, de unde a luat cevașilea d-ale gurii.

Premierul Adrian Năstase

NU CREDE ÎN CNSAS ȘI ÎN ROLUL ACESTEI INSTITUȚII

Premierul Adrian Năstase a declarat, ieri, că nu a crezut și nu crede în instituția Consiliului Național de Studiere a Arhivelor Securității (CNSAS) și nici în rolul ei, arătînd că "această luptă cu trecutul și dezgroparea de morminte nu folosește la nimic".

Năstase a spus că singurele lucruri "notabile" în domeniu sînt că "membrii CNSAS au cabinete serioase, televizoare plate, ultima generație, și că este nevoie de sute de persoane care să lingă dosarele ani de zile". "Cred că banii și sursele noastre trebuie concentrate spre viitor și nu cred că spălatul rufelor ne va folosi, ci se vor crea noi focare de incendiu", a adăugat primul ministru.

El a mai spus că CNSAS are tendința să-și lărgească obiectul muncii, ca orice instituție, și va merge, pînă la urmă, să cerceteze colaboratorii Siguranței, pe cei din timpul lui Cuza și va ajunge pînă la Burebista.

Potrivit lui Năstase, Parlamentul va decide ce se va întîmpla cu această instituție, și PDSR nu se va ocupa de această problemă.

Mircea Dinescu susține

DECLARAȚIILE LUI ADRIAN NĂSTASE SUNT INFLUENȚATE DE CAZUL PRIBOI

Mircea Dinescu, unul dintre membrii Colegiului Consiliului Național pentru Studierea Arhivelor Securității (CCNSAS), a declarat, ieri, pentru MEDIAFAX, că afirmațiile premierului Adrian Năstase cu privire la activitatea Consiliului sînt influențate de cazul Priboi. "Nu văd alt motiv pentru care primul-ministru să fi spus că nu crede în această instituție. Cînd am studiat dosarele foștilor deținuți politici, domnia sa nu a zis nimic. S-a inflamat acum, cînd ne ocupăm de cazul Priboi. Cred că domnul Priboi nu îl consiliază pe Burebista, ci pe Adrian Năstase", a adăugat Dinescu, ca reacție la afirmațiile premierului, care a arătat că "pînă la urmă CNSAS va merge să cerceteze colaboratorii Siguranței, pe cei din timpul lui Cuza și va ajunge pînă la Burebista."

Dinescu a mai spus că primul ministru ar trebui să-și dea demisia de la Guvern și să se ducă la mănăstire, dacă acum, în postul Paștelui, l-a apucat mila de cei care au colaborat cu fosta Securitate.

Reprezentantul Colegiului susține că această instituție își desfășoară activitatea cu dificultate, avînd relații încordate cu SRI. "După ce am cerut acestui serviciu să ne înlesnească accesul la dosarele șefilor de biserici, domnul Radu Timofte ne-a trimis o scrisoare în care ne cerea să nu ne grăbim. Aceste arhive ale Securității ar trebui să fie ale noastre, iar acum nici măcar nu sîntem lăsați să le studiem", a adăugat Dinescu. "Opinia publică trebuie să cunoască trecutul celor care ne conduc, iar dacă CNSAS va fi închisă de Parlament, voi schimba numele revistei din Plai cu boi, în Plaicu Priboi", a conchis Dinescu.

De ultimă oră

„CAZUL BOTIȘ" VA FI REDISCUTAT ÎN ADUNAREA GENERALĂ EXTRAORDINARĂ A FRF

Ieri, la București, timp de 5 ore s-a desfășurat ședința Adunării Generale a Federației Române de Fotbal.

Deși nu s-a luat nici o măsură care să stârnească interes major, trei puncte propuse pentru ședința Adunării Generale extraordinare a FRF, din luna mai, sunt de luat în seamă.

Primul ar fi menținerea a 18 echipe în prima divizie de fotbal, adică să nu retrogradeze nimeni, dar să promoveze două, din ediția de campionat 2001-2002.

Pentru UTA, această Adunare Generală poate aduce în contul clubului cei 300.000 de dolari, care îi solicită albroșii celor de la Rapid. În aceeași lună, mai, se va rediscuta și „cazul Botiș", o victorie mai mică a președintelui Lupaș, care nu a reușit să desființeze Comitetul Executiv, dar a obținut ceea ce și-a propus, redeschiderea „cazului Botiș".

În plus, președintele lui FCM Bacău, Gheorghe Chivorchian a susținut că ar fi bine ca și Diviziile B și C să aibe o Ligă a lor.

LEO SFÂRA

În ședința de joi

GUVERNUL VA ADOPTA PROIECTUL BUGETULUI DE STAT PE ANUL 2001

Guvernul va adopta, în ședința de joi, proiectul bugetului de stat pe anul 2001 și îl va trimite la Parlament, a declarat, ieri, premierul Adrian Năstase.

Năstase le-a prezentat membrilor Biroului Executiv Central al PDSR calendarul adoptării proiectului de buget, arătînd că, pentru definitivarea lui, Executivul va avea, în această săptămînă, discuții cu reprezentanții ministerelor și ai județelor, iar o primă analiză va fi făcută în ședința de joi, 15 martie.

Potrivit lui Adrian Năstase, Guvernul se va întruni, sîmbătă, 17 martie, în ședință specială, pentru a analiza acest proiect împreună cu reprezentanții PDSR în comisiile parlamentare de buget, finanțe, bănci, apoi, luni, 19 martie, proiectul va fi supus discuției Consiliului Economic și Social și celor cinci confederații sindicale, iar marți, 20 martie, partidelor parlamentare.

Năstase a precizat că salariile bugetarilor vor putea crește doar dacă va exista o creștere economică. "Nu este vorba de presiuni din partea NATO, a Consiliului Europei sau a altor organisme, ci de faptul că nu putem să dăm mai mult decît avem", a mai spus Năstase.

Regele Mihai va veni în România peste șase luni

Consilierul prezidențial Ioan Talpeș a declarat, ieri, pe Aeroportul Otopeni, că fostul suveran al României, Mihai I, va face o vizită în România peste șase luni, informează PRO TV.

Consilierii Ioan Talpeș și Victor Opaschi i-au remis, sîmbătă, la Versoix, Regelui Mihai scrisoarea personală de invitație din partea președintelui Iliescu la redeschiderea Galeriei de Artă Românească Modernă a Muzeului Național de Artă, ce va avea loc în 24 martie.

Casa Regală a anunțat că fostul suveran nu va putea fi prezent în România la acea dată, din cauza "unor obligații care nu suferă amînare".

Victor Opaschi, consilier de stat la Palatul Cotroceni, a declarat PRO TV că răspunsul fostului suveran nu trebuie interpretat ca un refuz, deoarece regele Mihai avea deja stabilit un program. Opaschi a precizat că fostul suveran al României "așteaptă întîlnirea cu președintele Iliescu, care, probabil, va avea loc în acest an".

LA ÎNCHIDEREA EDIȚIEI

Aseară, șeful Departamentului de Control și Anticorupție al Guvernului Ovidiu Grecea, a pus la dispoziția Primului-ministru Adrian Năstase un raport în care sunt prezentate date despre persoane și numere de înmatriculare de mașini care au participat la supravegherea informativă a șefului DCAG, în timpul controalelor efectuate de acesta la societăți comerciale din județele Vaslui și Neamț. Raportul conține informații despre persoane interesate în minimalizarea acțiunilor de control declanșate din dispoziția Primului-ministru de echipele mixte formate din specialiști DCAG, poliție, Ministerul Finanțelor Publice.

După analizarea raportului premierul Adrian Năstase va lua măsurile care se impun.

MARȚI, 13 MARTIE 2001

TVR 1
7,00 Telematinal * Jurnal de dimineață
9,00 Ora G
10,00 Pasiuni - s. rel.
10,45 Jurnal regional * Știri
11,00 TVR Cluj-Napoca
12,00 TVR Iași
13,00 TVR Timișoara
14,00 Jurnalul de prânz
14,15 CiberFan
14,30 Iartă-mă! - rel.
15,30 Serial -s.
16,00 Puncte cardinale
16,30 Kronika
17,30 Avanpremieră * Știri
17,35 Pentru dvs, doamnă!
18,15 Pasiuni - s.rel.
19,00 Cu ochii'n 4
19,50 Corect!
20,00 Jurnal. Meteo
20,40 Sport
20,45 Bucătărie americană - comed. Franța, 1998
23,00 Jurnalul de noapte
23,15 Videoteca râsului
0,00 Lumea dansului
1,00 Cu ochii'n 4
2,00 Jurnal. Meteo - rel.
2,45 Bucătărie americană - rel.
4,25 Serial reluare
4,50 Videoteca râsului
5,35 Clubul de spiritism

TVR 2
7,00 Veni, video, vici!-rel.
7,15 Desene animate
8,05 Tip-top, mini-top-rel.
8,35 Atlas - rel.
9,10 Quo vadis... homine - rel.
9,40 E dreptul tău - rel.
10,00 Reforma la bani mărunți - rel.
10,40 NBA Action
11,15 Obsesia vitezei - rel.
12,00 Sport Plus - rel.
12,45 Tribuna partidelor parlamentare
13,15 D-ra Andreea - rel.
14,10 Desene animate
15,30 Știri
15,35 Trupa DP 2
17,00 Poftă bună cu Petrișor!
17,15 Călătorind prin țară
17,45 Patrimoniu
18,30 Telejurnal TVR 2
19,00 Autograf muzical
19,15 Toți împreună
20,05 Băieți bun, băieți răi - s.
20,55 Mini atlas
21,00 Pragul de sus
22,30 Știri
22,35 Știri bancare și bursiere
22,40 Misterele Bucureștiului - av. România, 1983

PRO TV
7,00 Bani de buzunar * Omul care aduce cartea
8,00 Știrile ProTV - Ziarul dimineții tale
9,00 Hercule - s.
10,00 Tânăr și neliniștit - rel.
11,00 Corbul, îngerul negru - rel.
12,00 Bebe - rel.
12,25 Bărbatul vieții mele - dramă, Franța
14,15 Răzbunare în Vestul Sălbatic - western, SUA, 1998
16,00 Tânăr și neliniștit - s.
16,55 Jocuri magice
17,00 Știrile Pro TV
17,40 Teo * ProTv te ascultă ce vezi * Vremea
19,00 Știrile PRO TV
20,00 Expertul - s.
21,00 Spitalul de urgență - s.
21,55 Știrile Pro Tv
22,00 Chestiunea zilei
23,45 Știrile Pro Tv
0,00 X și Zero
0,10 Pro TV te ascultă ce vezi
0,15 Fotbal - rezumat UEFA
0,15 Corbul, îngerul negru - s.

TV ACASĂ
6,25 Teleshopping
6,40 Iubire fără limire - rel.
7,30 Știrile de Acasă - rel.
8,10 Îngerașul - rel.
9,00 Seducție - rel.
9,30 Fiorella - rel.
10,10 Căsuța poveștilor
10,20 Acasă la bunica
10,30 Dragoste și putere - rel.
11,00 De 3 x femeie - rel.
11,55 Iubire fără limite - rel.
12,50 Dragoste nebună - rel.
13,45 Femei înșelate - s.
14,15Luisa Fernanda - rel.
14,45 Doctorul casei - rel.
15,30 Înger sălbatic - s.
16,20 Desene animate
16,30 Iubire fără limite - s.
17,30 Dragoste și putere - s.
17,55 Acasă la bunica
18,05 Seducție - s.
19,00 Îngerașul - s.
20,00 Știrile de Acasă
20,40 De 3 x femeie
21,30 Fotbal: UEFA Champions League: PSG - GALATASARAY INSTANBUL (transmisiune directă)

HBO
10,00 Aniversarea - dramă, SUA, 1996
11,30 Vânătoarea de vrăjitoare - dramă, SUA, 1994
13,00 Regina balului - comedie, SUA, 1999
14,30 Asasini perfecți - suspans, SUA, 1998
16,15 Dragă, am micșorat copiii! - av. SUA, 1998
18,00 Verișoara Bette - comedie, SUA, 1998
20,00 Cubul - SF, Canada, 1997
21,30 Wild Wild West - av. SUA, 1999
23,15 Tess - dramă, coprod, 1979

PRIMA TV
7,00 Salvați de clopoțel - rel.
8,00 Prima Mix!
13,30 Exploziv
14,00 Motor
14,30 Real TV
15,30 Viper - s.
16,00 Salvați de clopoțel - s.
17,30 Camera de râs
18,00 Focus
19,00 Luna sălbatică - s.
20,00 Realitate paralelă - dramă, SUA, 1998
22,00 Stil
23,00 Focus Plus
0,00 Viper - rel.
1,00 Focus Plus - rel.

TELE 7 ABC
7,00 Emisiune muzicală
11,00 Tentații - rel.
11,30 La puterea a doua - rel.
12,30 Ofsaid
14,45 Documentar- rel.
15,59 Telecaricatura zilei
16,00 D'ale lui Cătălin
17,59 Telecaricatura zilei
18,00 24 din 24
18,30 Emisune muzicală
19,29 Telecaricatura zilei
19,30 La ordinea zilei
21,00 Telejurnal
21,30 Documentar
21,59 Telecaricatura zilei
22,00 Lumea serviciilor secrete
23,15 D' ale lui Cătălin - rel.
1,00 Emisiune muzicală

ANTENA 1 - TV ARAD
6,15 Publicitate, promo, Dedicații muzicale, Revista presei
6,30 Știri TVA - rel.
7,00 Observator
8,00 'Neata
11,00 Zile din viața noastră - s.
12,00 Elena, viața mea - s.
13,00 Știrile amiezii
13,15 Moloney - s.
14,00 Înțelegerea - dramă, SUA
16,00 Hoinar prin țară
16,30 Publicitate, Promo, Dedicații muzicale
16,45 Știri TVA
17,20 Îmbrățișări pătimașe - ep. 33, 34
19,00 Observator
20,00 Iubire trădată - thriller, SUA
21,55 Ediția de noapte TVA
22,00 Marius Tucă Show
23,00 Observator
23,30 Noaptea târziu cu Mircea Badea
0,30 Între Nord și Sud - s.
1,30 Intrigi în Paradis - s.
2,30 Simțul dreptății - s.
3,30 Cosas del Amor - s.
4,30 Ape liniștite - s.
5,30 Îmbrățișări pătimașe - rel.

TV INTERSAT
8,25 Deschiderea programului
8,30 Cafeaua de dimineață
9,30 Trei destine - s.
10,15 Neon Rider - s.
11,00 Știrile Intersat - Vocea străzii - Reportajul zilei
12,00 Recoltă sângeroasă - f.
13,30 Desene animate
14,00 Ți-e teamă de întuneric - s.
14,30 Kelly - s.
15,00 Neon Rider - s.
16,00 Microb
17,30 Emisiune în limba sârbă
18,02 Haideți să ne jucăm - s.
18,15 Știrile Intersat - Vocea străzii - Reportajul zilei
19,00 Trei destine - s.
20,00 Adrenalină
21,00 Mistere, farmece și miracole - s.
21,30 Archer - film
23,00 Știrile Intersat - Vocea străziii
0,00 Erotica
5,00 Închiderea programului

ATOMIC TV
7,00 Selector
10,25 Reactor - rel.
10,30 File de poveste - rel.
11,00 Atomix - rel.
14,00 Interactiv
15,30 Proaspete și fierbinți - hit-uri ale momentului
15,55 Reactor
16,00 Aria 52 - rel.
17,00 Selector
19,00 Atomix
21,55 Reactor
22,00 Selector - muzica pe banda rulantă
23,00 Rockada
24,00 Insomnia

RADIO ARAD & RADIO CONTACT (99,1 MHZ)
6,00 Lupta cu somnul; 8,00 Bună dimineața, Arad!; 10,00 Tovarășii mei; 12,00 Pulsul zilei; 14,00 Radio Magazin Deutsche Welle; 15,00 Contact FM; 17,00 Simți NRG!A; 18,00 Radiomagazin Radio France Internationale; 19,00 Bună seara, Arad!; 20,00 Ce și pentru cine?; 21,00 Seară de seară; 22,00 Fabrica de hituri; 23,00 Teoria iubirii; 24,00 Super 50; 3,00 Contact FM.

RADIO PRO FM (92,1 MHz)
5,00 - 5,30 BULETIN DE ȘTIRI la fiecare sfert de oră; **5,30 - 7,00 PRO FM PÂNĂ LA UNU** - cu Ramon Cotizo; **7,00 - 10,00 PRO FM PÂNĂ LA UNU; 10,00 - 13,00 PRO FM PÂNĂ LA UNU; 13,00 - 14,00 13-14 CU ANDREI** - cu Andrei Gheorghe; **14,00 - 17,00 POFTIM PRO FM; 17,00 - 19,00 PRO FM E AICIi; 19,00 - 22,00 ASCULTĂ-ȚI MUZICA!** - cu Andi Moisescu; **22,00 - 23,00 MUZICA GREA; 23,00 - 2,00 PRO FM BY NICHT** - cu Vlad Craioveanu.

RADIO TIMIȘOARA
6,00 Ceasurile dimineții; 8,00 Muzică populară cu dedicații; 9,00 Cânt din suflet; 10,00 De zece ori România; 11,00 Gramofon; 12,00 Miez de zi la polul vest; 13,00 Emisiune în limba germană; 14,00 Emisiune în limba maghiară; 15,00 Emisiune în limba sârbă; 16,00 Radio cocktail; 18,00 Actualitatea radio; 18,10 Familia; 19,00 Radiojurnal; 19,15 Vârsta a treia; 20,05 Călătorie în lumea poveștilor; 20,15 Contemplații simfonice; 21,00 Curierul de seară. Știri: 6,00; 7,55; 9,00; 11,00; 12,50; 17,00; 20,00; 21,00; 21,55.

RADIO SEBIȘ
6,00-9,00 Matinal „21"
9,00-10,00 Alo, tu alegi!
10,00-12,00 Cafeaua de zece
12,00-14,00 Secvența „21"
14,00-15,00 La porțile dorului - muzică populară
15,00-17,00 Magazin 21
17,00-18,00 Lentila de contact
18,00-19,00 „La Mulți Ani!" - muzică populară și dedicații
19,00-22,00 Expresul de seară
22,00-24,00 Club „21"
0,00-2,00 92,1 Insomnii

Redacția Adevărul nu își asumă răspunderea pentru modificările ulterioare intervenite în programele tv.

Florin Remețan, către șefii unor partide:

„DACĂ NU ȘTIȚI CUM STAȚI ÎN JUDEȚ, ÎNTREBAȚI-MĂ PE MINE!"

Atacat în presă, acuzat că racolează membri ai altor partide, Florin Remețan, președintele PSDR Arad, a ținut să răspundă punctual la aceste acuze.

Pentru PSM: „Îi privește!"

„PSM-iștii mă acuză că la Cuied și la Pâncota le-am spus oamenilor că PSM nu mai există. În primul rând, organizația de la Buteni, în care este inclusă și filiala de la Cuied, a trecut de la PSM la PS înainte de alegerile locale, în primăvara anului trecut, în frunte cu președintele ei. Așadar, eu am vorbit cu membrii fostului Partid Socialist, care m-au urmat la PSDR, în urma fuziunii. La Pâncota, a fost la fel. Dacă nu știau acest lucru, îi privește! Dacă între timp și-au făcut organizație, iarăși îi privește!"

Pentru PUNR: „Demisia nu este obligatorie"

„D-lui Ioan Moș, care spune că nu a înregistrat nici o demisie, îi spun că nici un membru de partid nu are obligația - decât, poate, morală - de a demisiona. Când merg în teritoriu, la întâlnirile zonale, pe care le am săptămânal, liderii organizațiilor îmi spun exact numărul de membri și specifică de la care partid a venit fiecare, dacă a venit de la alt partid, fără a face nimeni presiuni, fără a încerca să-i racoleze. Noi nu racolăm pe nimeni, cine vine la PSDR, o face de bunăvoie. Așadar, dacă PUNR, ApR și ceilalți vor să știe cum stau în județ, să mă întrebe pe mine. Pot să-i spun fiecăruia câți au venit la PSDR. Cu câți a mai rămas, e treaba fiecăruia, poate să calculeze."

„Pătrăuță? Aiurea!"

„Cât despre acuza că aș fi fost împreună cu Pătrăuță să racolăm membri ai PSM, este total aiurea. M-am întâlnit cu Teodor Pătrăuță anul trecut, la ultima ședință a Consiliului Județean, când eram amândoi consilieri. De atunci, nu l-am mai văzut și nu am discutat la telefon."

Iarăși pentru PSM, ultima oră!

„Ca să dovedesc că nu am nici o râcă față de cei de la PSM, țin să-i informez că în ultima perioadă au trecut la PSDR membri din organizațiile de la Gurahonț și Seleuș. Tot de bunăvoie și nesiliți de nimeni. Au mai trecut și unii membri marcanți din Biroul Județean al PSM, pe care i-am primit cu covorul roșu." (cum s-o fi simțit d-na Micescu!!! - n.n.)

SIMION TODOCA

DOI ARĂDENI ȘI-AU DEPUS DOSARELE PENTRU GUVERNUL ROMÂNIEI

Edeleni Koloman

Edeleni Koloman (jurist și economist) și inginerul Cristian Ispravnic au participat ieri la un interviu cu ministrul Șerban Mihăilescu. Cu această ocazie, cei doi arădeni și-au depus dosarele personale în vederea promovării în Guvernul României: Cristian Ispravnic pentru Ministerul Transporturilor și Edeleni Koloman pentru Ministerul Turismului. Pentru desemnarea celor doi arădeni la aceste ministere mai urmează doar confirmarea premierului Adrian Năstase.

D. S.
Foto: V. MUSCA

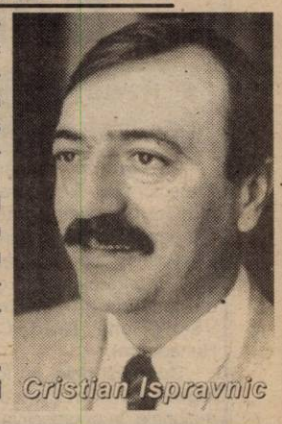

Cristian Ispravnic

PNȚ-CD ARAD ARE UN NOU PURTĂTOR DE CUVÂNT

Ieri, la sediul PNȚ-CD, a avut loc ședința Biroului Județean. A fost aprobat calendarul de deplasări în județ pentru zilele următoare. Printre altele, țărăniștii se vor deplasa la Șiria, Pâncota, Ineu, Șecusigiu, Felnac. **„Până acum, de la Congres încoace, au fost monitorizate 28 de organizații PNȚCD din județ"**, ne-a declarat Claudiu Cristea, care a fost ales în funcția de purtător de cuvânt, în locul lui Cosmin Galu. Întrebat de ce a fost schimbat Cosmin Galu din funcție, vicepreședintele Claudiu Cristea ne-a declarat: **„Galu a cerut eliberarea din această funcție întrucât la ora actuală are multiple funcții, atât pe linie de OT PNȚCD cât și pe linie de TUNȚ-CD."**

S. TODOCA

Deși Legea secretului de stat era extrem de necesară,

VARIANTA ÎN CARE A FOST ADOPTATĂ ÎNCALCĂ FLAGRANT LIBERTATEA PRESEI

◆ Clubul Român de Presă roagă Președinția să nu promulge Legea în actuala ei prezentare ◆ În foarte multe cazuri, organele în drept s-au „autosesizat" despre privatizările frauduloase, furturile la lumina zilei sau despre SRL-urile „căpușă" tocmai din presă. Acum, aceste informații riscă să devină... secrete de stat ◆ Deputatul Nicu Cojocaru consideră că Legea secretului de stat este necesară, dar „ar trebui pieptănată"

Legea secretului de stat a trecut prin Parlament săptămâna trecută, într-o formulă care i-a nemulțumit, în cel mai înalt grad, pe oamenii de presă din România. Motivul? Legea încalcă libertatea de exprimare a presei și obstrucționează accesul ziariștilor la informație. Pentru a lămuri acest aspect, l-am contactat pe colegul nostru Nicu Cojocaru, deopotrivă ziarist și deputat în Parlamentul României: **„Încă de la început, trebuie să evidențiez faptul că această lege era extrem de necesară, deoarece România ajunsese o țară a nimănui, în care efectiv nu mai exista nici un secret de stat. Numai că, din exces de zel, actuala prezentare a legii tinde să secretizeze aproape orice fel de informație de interes public. Mă refer la privatizările frauduloase de până acum, la furturile din proprietatea statului, la SRL-urile căpușă și la celelalte nereguli care au fost prezentate în presă și care au făcut obiectul autosesizării" organelor în drept. Acesta este motivul pentru care Clubul Român de Presă i-a solicitat președintelui Ion Iliescu să nu promulge legea și să o returneze Parlamentului, pentru a fi pieptănată, în sensul eliminării acestor obstrucții la adresa ziariștilor și la o definire mai clară a noțiunii de secret."**

DORU SINACI
Foto: ȘT. MATYAȘ

RECONCILIERE ȘI REDRESARE

(Urmare din pagina 1)

Redresarea economică este un alt obiectiv esențial pe care actuala guvernare și-a propus să-l soluționeze. Deși mai multe voci din presa cotidiană vorbesc despre „promisiunile și neîmplinirile Cabinetului Năstase", măsurile pe care executivul le-a luat în cele trei luni de funcționare vorbesc de la sine: încurajarea producției, stimularea exportului, ocuparea forței de muncă, încasarea taxelor și impozitelor, ameliorarea condițiilor de viață etc. În schimb, redresarea economică nu este o icoană făcătoare de minuni, ci un efort susținut pentru revigorarea a ceea ce-a mai rămas din economia românească. Atât din cea de stat (blamată suficient de mult în ultimii patru ani), cât și din cea privată, obstrucționată la fel de mult... Cadrul economic stimulativ pe care Cabinetul Năstase dorește să-l propună societății românești, precum și asigurarea unor condiții profitabile pentru investitorii străini reprezintă cheia succesului pentru România.

Astfel, conduita politică a Brătienilor („Prin noi înșine"), dublată de necesitatea armonizării politice, reprezintă principala condiție a succesului României: reconciliere și redresare...

COMUNICAT

Membrii P. N. Ț. C. D. din Municipiul Arad sunt invitați în data de 24.03.2001, orele 10, a lua parte la Conferința de alegeri a comitetului de conducere care va avea loc în sala „Iuliu Maniu".

În cazul în care nu se va întruni numărul membrilor P. N. Ț. C. D. conform Statutului, conferința se va decala pentru data de 31.03.2001, orele 10.

Conducerea PNȚCD Arad

WEEKEND POLITIC ARĂDEAN

PDSR - ACTIVITATE IN TERITORIU

În acest weekend, senatorul Avram Crăciun s-a deplasat în teritoriu, în zona Chișineu-Criș. Deputatul Dorel Zăvoianu a participat la Reuniunea Inițiativei Central - Europene de la Roma, privind monitorizarea presei și culturii din această zonă a bătrânului continent.

ApR - PREGĂTIREA PENTRU BRAȘOV

Aperiștii arădeni s-au pregătit la acest sfârșit de săptămână pentru a pregăti participarea delegaților județeni la întrunirea Consiliului Național de la Brașov. Nimic de zis, numai că alegerea orașului de sub Tîmpa n-ar fi de cel mai bun augur, deoarece aici s-au spart toate partidele care și-au propus să se închege: PNȚCD-ul, Alianța Națională, Revoluționarii etc.

PNL - AUDIENȚE PARLAMENTARE

În acest weekend, deputatul Titus Ghiorghiof a susținut un program de audiențe la sediul PNL Arad.

PSDR - PE VALEA MUREȘULUI

Organizația PSDR Zăbrani a organizat sâmbătă o adunare cetățenească în satul Neudorf. A fost prezent inclusiv Florin Remețan, însoțit de către primarul și viceprimarul comunei. • Duminică, Remețan a fost prezent la întâlnirea zonală a Văii Mureșului, la care au fost de față toți președinții și vicepreședinții organizațiilor PSDR din zonă. Primarii și viceprimarii care au trecut la PSDR au discutat cu subprefectul Remețan probleme specifice zonei.

PSRN: „NOI NE VEDEM DE ALE NOASTRE!"

Prima apariție a PSRN pe eșichierul politic arădean a constat în conferința de presă de la Casa Sindicatelor. Am relatat deja cine sunt și ce vor. Mai adăugăm doar afirmația comună a domnilor Gemănaru, Butaru și Măscășan: **„Noi ne vedem de ale noastre, nu avem timp să provocăm pe cineva sau să răspundem la provocări."**

PNȚCD: REFLEXE VECHI...

Știm că PNȚCD a avut deplasări în mai multe localități ale județului. În care? Așteptăm să ne-o spună domniile lor, măcar telefonic. Dacă nu au făcut-o, este pentru faptul că reflexele de partid de guvernământ (mai exact, de partid țărănesc) încă nu s-au estompat.

Un calcul simplu! ÎN ATENȚIA TUTUROR PARTIDELOR ARĂDENE!

Rubrica „Weekend politic arădean" este o rubrică permanentă, „bătută în cuie", cum s-ar spune. În acest sens, atragem atenția partidelor arădene că ziarul „Adevărul" a inițiat această rubrică numai pentru a respecta dreptul la imagine al fiecărui partid, nu pentru că ar duce lipsă de informații. Așadar, vom renunța la „trasul de mânecă", pentru că nu este normal ca „Adevărul" să plătească o notă telefonică supraîncărcată pentru a face imagine unor partide pe care nu le interesează așa ceva. Nu este normal ca redactorii de la „Adevărul" să consume în fiecare zi de luni o grămadă de impulsuri pentru a demonstra că nu știu care partid de buzunar mai există. Așadar, cei care nu se vor strădui cât de cât să se „laude" cu ceva realizat la sfârșitul săptămânii, nu vor fi publicați. Cum zice un cântec: „Cine nu e scris pe listă, nu există!"

SIMION TODOCA
DORU SINACI

DEPUTAȚII PD ȘI PNL AU DECIS SĂ CONTESTE LEGEA SECRETULUI DE STAT

Grupurile parlamentare ale PNL și PD din Camera Deputaților au decis, ieri, în ședințe separate, să conteste la Curtea Constituțională unele prevederi din legea privind secretul de stat, au declarat agenției MEDIAFAX deputații Puiu Hașotti (PNL) și Cristian Dumitrescu (PD). Atît PNL, cît și PD au început strîngerea semnăturilor necesare pentru contestarea legii la Curtea Constituțională.

Puiu Hașotti a declarat că în această lege sînt o serie de articole "care îngrădesc libertatea presei și a cetățenilor" și există o prevedere "prin care SRI va supraveghea inclusiv activitatea parlamentară". "SRI se subordonează Parlamentului, conform Constituției, prin Comisia de control a SRI. Legea este utilă și răspunde necesităților de adoptare a aquisului comunitar, dar fără aceste prevederi neconstituționale", a opinat deputatul PNL. El a precizat că PNL se va consulta și cu PD pe această temă. Hașotti a mai spus că procedura prin care "Guvernul a intervenit cu un text nou, nediscutat în Comisiile parlamentare, nu este o procedură parlamentară".

La rîndul său, deputatul Cristian Rădulescu (PD) a precizat că PD speră să obțină numărul de semnături necesare pentru contestarea la Curtea Constituțională a aspectelor neconstituționale ale acestei legi.

La Timișoara, Guvernul și Euroregiunea V Vest

AU DISCUTAT DESPRE BANII EUROPENI

◆ Aradul a fost reprezentat de prefect, primar și președintele Consiliului Județean

La sfârșitul săptămânii trecute, la Prefectura din Timișoara a avut loc o întâlnire între ministrul Integrării Europene, Hildegard Puwak și ministrul Prognozei și Dezvoltării Leonard Cazan, cu reprezentanți ai prefecturilor și consiliilor județene din județele grupate în Euroregiunea V Vest (Timiș, Arad, Caraș-Severin și Hunedoara).

Cu acest prilej au fost abordate teme legate de noul concept al dezvoltării regionale, în perspectiva aderării țării noastre la Uniunea Europeană. Printre subiectele discutate se numără finanțarea României cu credite nerambursabile în valoare de 600 milioane euro pe an în fonduri UE, cât și prezentarea Programului național al SAPARD prin care țara noastră urmează să primească un miliard euro.

Potrivit unui alt program, intitulat ISPA, pentru alinierea standardelor de infrastructră ale României la cele europene, până în anul 2006, țara noastră va primi 240 euro pe an. Acești bani vor fi folosiți pentru îmbunătățirea infrastructurii în mediu și transport.

La întâlnirea de la Timișoara, din Arad au participat: prefectul Gheorghe Pele, președintele Consiliului Județean Caius Parpală, primarul Doru Popa și conducătorii departamentelor de integrare europeană de la instituțiile amintite.

În ceea ce privește municipiul nostru, a mai fost atinsă problema transformării Cetății Aradului într-un obiectiv turistic. Vizavi de acest aspect, miniștrii prezenți și-au manifestat disponibilitatea de a găsi o soluție.

C. TRIF

PREȘEDINTELE CULTULUI PENTICOSTAL DIN ROMÂNIA, ÎN ELVEȚIA

În perioada 13-18 martie a. c., dl. **Pavel Riviș Tipei**, președintele Cultului Penticostal din România, pastor al bisericii „Betania" din Arad, va participa la ședința de organizare și coordonare a Mișcării Penticostale Europene care se va desfășura la Emeten, în Elveția. Tematica abordată va fi: organizarea bisericilor zonale, problema învățământului teologic și pregătirea celei de-a XIX-a Conferințe Mondiale Penticostale prognozată pentru finele lunii mai, la Los Angeles, SUA.

Pastorul Tipei face parte din comitetul de organizare și coordonare a Mișcării penticostale europene și dintre cele 15 persoane care compun același comitet la nivel mondial.

Cu prilejul participării la ședința din Elveția, dl. Tipei va vizita și comunitățile penticostale românești din două orașe ale Germaniei.

T. M.

PREȚURI DE REFERINȚĂ LA PRODUSELE AGRICOLE

în săptămâna 5 - 10 martie a. c.

Piața din Gurahonț (luni)

Animale

● **vaci cu lapte** - 9-12 milioane un exemplar

● **viței** până la 100 kg greutate - 25.000 lei/kg în viu

● **purcei** înțărcați - 1.000.000-1.200.000/ pereche, iar **porcii grași** - 26.000 lei/kg în viu.

Cereale

● **porumb** - 450-500 de mii lei șinicul.

● **grâu** - 350 - 450 de mii lei/șinic

● **ovăz** - 500 de mii lei/șinic.

Piața din Chișineu-Criș (marți)

Animale

● **purcei** înțărcați - 1-1,2 milioane lei/pereche.

● **porcii** între 40-60 kg - 1,4 - 2 milioane lei.

● **viței** de 4-5 săptămâni - 1,8-2 milioane lei.

Cereale

● **porumb** - 450-500 mii lei/100 kg.

● **orz și grâu** - 430-450 mii lei/100 kg.

Piața din Beliu (miercuri)

Animale

● **vaci adulte:** 8 - 12 milioane lei.

● **tăurași** de 4-7 luni: 3-7 milioane lei.

● **purcei înțărcați** - 1-1,3 mi-lioane lei/pereche.

● **porci**: 27 - 28 mii lei/kg. în viu

Cereale

● **porumb** - 500 de mii lei/100 kg

● **grâu** - 450-500 mii lei/100 kg

● **orz** - 420 - 450 mii lei/100 kg

● **ovăz** - 300-350 mii lei/100 kg

Piața din Sebiș (joi)

Animale

● **purcei de 8 săptămâni:** 1,1-1,3 milioane lei perechea

● **porci grași:** 27 mii lei/kg în viu

Cereale

● **porumb:** 500 mii lei/100 kg

● **orz** - 450 mii lei/șinic

● **grâu** - 480 - 500 mii lei/șinic

● **ovăz** - 450 mii lei/șinic

Piața din Șeitin (sâmbătă)

Cereale

● **grâu**: 500.000 lei/100 kg

● **porumb:** 470.000 lei/kg 100 kg

● **ovăz** - 700.000 lei/ 100 kg

Animale:

● **purcei înțărcați** - 1,3 milioane lei.

● **porci grași** - 28.000 lei/kg în viu.

Piața din Pâncota (sâmbătă)

Cereale

● **porumb** - 450 - 500 mii lei/șinic

● **grâu** - 400 - 450 mii lei/șinic

● **orz** - 300 - 370 mii lei/șinic

● **tărâțe** - 4.700 lei/kg

Animale

● **purcei înțărcați** 900 mii lei - 1,1 milioane lei/pereche

● **porci** între 40 - 60 kg - 1,3 - 1,8 milioane lei/bucată

● **vacile adulte** - 8-12 milioane lei

● **viței** de 4-5 săptămâni - 1,6-1,8 milioane lei

● **cai** - 17 - 22 milioane lei

Piața din Lipova (sâmbătă)

Cereale

● **porumbul, grâul și orzul** s-au vândut cu 500.000 lei/100 kg

Animale

● **porci** de 80 kg - 1,6 - 1,7 milioane lei/bucată.

Universitatea de Vest „Vasile Goldiș"

BILANȚ PE PRIMUL SEMESTRU

În prezența corpului academic și a autorităților locale (Primărie, Prefectură), Senatul Universității de Vest „Vasile Goldiș" a expus, ieri, bilanțul pe primul semestru al anului universitar în curs. Rectorul Universității de Vest „Vasile Goldiș", prof. univ. dr. Aurel Ardelean, a trecut în revistă obiectivele manageriale cheie pentru primul semestru, a surprins aspecte privind sesiunea de examene, prezentând atât rezultatele pozitive (promovabilitate de 100% la anumite discipline), cât și rezultatele mai scăzute. Rectorul Aurel Ardelean a tras unele concluzii privind metodele de îmbunătățire a pregătirii academice. Alte probleme abordate au fost cercetarea științifică și aspecte ale managementului universitar.

C. L.

RAZIE LA „HIPODROM"

Duminică, piața de mașini de la Hipodrom a fost luată cu asalt de către polițiști și lucrători din cadrul Brigăzii de supraveghere și control vamal.

Nu mai puțin de 192 de mașini au fost controlate. Nouă dintre acestea au fost predate celor de la DSCV. La două mașini înmatriculate în Italia au fost reținute certificatele de înmatriculare pentru continuarea cercetărilor.

Ieri, în tramvai

ASUPRA UNUI INDIVID S-AU DESCOPERIT 51 DE BILETE GATA COMPOSTATE

Ieri dimineață, controlorii Agenției „D" - care verifică legitimațiile de călătorie pe mijloacele de transport în comun din municipiul Arad - s-au confruntat cu o situație mai rar întâlnită.

Un individ pe nume Marius Vifălean, 19 ani, din Covăsânț, a dat dovadă de o ingeniozitate mai aparte, acesta având asupra sa nu mai puțin de 51 bilete de călătorie compostate pe diverse tramvaie.

După ce urca în mijlocul de transport, Vifălean cerceta cu atenție care configurație se potrivea cu compostorul respectiv și... scotea biletul „care trebuia" din buzunar.

Asta se întâmpla până ieri, când controlorii de la Agenția „D" l-au surprins în flagrant, pe când era în tramvai între stațiile Polivalentă și Podgoria.

Pavel Piroș, directorul Agenției „D", ne mărturisește că până acum n-a mai întâlnit o asemenea situație. „Mai mult decât atât - spune dl. Piroș - depistat cu biletele falsificate, Vifălean a avut un comportament recalcitrant față de controlori, provocând scandal în tramvai."

De precizat că inventivul călător, care era însoțit de prietenul său Adrian Martinescu, 17 ani, din Lipova - și acesta fără bilet - dar dotat cu un cuțit, mai avea asupra sa și un spray paralizant.

Cei doi au fost conduși la Poliția transporturi pentru a fi sancționați.

C. T.

DEMOCRAȚIE NU ÎNSEAMNĂ SĂ FACI CE VREI!

Locuitorii din Fiscut reclamă...

„În numele a 18 abonați ai ziarului Adevărul și în numele a circa 550 locuitori ai satului Fiscut din comuna Șagu vă rugăm să publicați în ziarul Adevărul următoarele: „De la Revoluția din 1989 satul nostru nu a fost vizitat de reprezentanți ai Prefecturii sau ai Consiliului Județean și nici de vreun consilier județean pentru a vedea cu ce probleme ne confruntăm, de parcă satul nostru nu face parte din județul Arad! Ce reclamăm noi? În anul 1989 s-a terminat asfaltarea drumului de la Șag la Firiteaz, rămânând de asfaltat numai drumul de la Firiteaz la Fiscut, de circa 2 km. Acest drum este un drum școlar întrucât doar în satul Fiscut există școală generală de 8 clase, școală la care vin și copiii din satul Firiteaz, aceștia fiind însă obligați să facă acest drum prin noroi și bălți. Mai mult, nici mașina Poștei nu vine în Fiscut ci numai până la Firiteaz, poștașul din Fiscut mergând pe jos după poștă până la Firiteaz. Că merge poștașul pe jos după poștă nu este nici o problemă, problema fiind alta și anume aceea că, în cazul în care un oarece hoț ar urmări poștașul între satul Fiscut și Firiteaz, i-ar putea fura acestuia fără probleme banii pentru pensii în zilele în care distribuie pensiile, o chestiune asupra căreia conducerea Oficiului Județean de Poștă Arad ar trebui să mediteze.

O altă problemă importantă pentru satul nostru este telefonul. De ce spun asta? Pentru că din anul 1996 în Fiscut nu există telefon, care telefon nu mai spun cât este de important și de necesar. De asemenea, în sat nu avem apă potabilă întrucât nici o fântână nu are apă bună de băut, fapt pentru care mulți oameni sunt bolnavi. Să mai spunem că de circa 20 ani în satul Fiscut nu s-a făcut nici o investiție cu toate că și noi plătim impozite ca toată lumea. Și atunci avem, credem, tot dreptul să fim nemulțumiți de cum arată satul nostru.

În încheiere aș dori să fac un apel, cu această ocazie, la toți fiii satului Fiscut ca și la unii patroni care pot și doresc să contribuie la repararea bisericii, reparație pe care locuitorii satului Fiscut nu o pot face singuri deoarece treaba aceasta necesită bani mulți."

CREȚ MIRCEA

Cum se vede, la Fiscut sunt unele probleme care-și așteaptă rezolvarea cât mai urgentă pentru că așa cum bine scrie corespondentul nostru oamenii de aici plătesc impozite ca toată lumea și este firesc să pretindă să fie tratați la fel ca toată lumea.

Interesându-ne la Primăria din Șagu, de care aparține satul Fiscut, am fost asigurați că problemele ridicate sunt în atenția primarului, doar că lipsa de bani de până acum a întârziat rezolvarea lor. Oricum, am reținut că în prezent se lucrează la repararea drumului dintre Firiteaz și Fiscut - circa 2 km - și că în 2002 se va încheia introducerea apei potabile în toată comuna, inclusiv în satele Fiscut și Firiteaz. Dar asupra acestor aspecte vom mai reveni.

Ce face Prefectura?

„Mă numesc Bugyi Viorica și locuiesc în zona Confecții Bl. 10 sc. B ap. 12. Am citit majoritatea articolelor în legătură cu problema împărțirii cheltuielilor pentru căldură. Deși e perfectibilă, părerea mea este că legea e bună. La urma urmei, dacă fiecare se străduiește să-și monteze contoare pentru apă caldă și rece, ca să plătească cât consumă, de ce nu se acceptă acest lucru și în ceea ce privește căldura? Știu că montarea contoarelor pentru căldură costă mai mult decât pentru apă, dar lucrul acesta merită, orice s-ar spune.

Pentru ce v-am scris? Iată despre ce este vorba. În luna ianuarie am întrebat administratorul blocului nostru când aplică legea cu noul sistem de repartizare a cheltuielilor cu căldura. A zis că n-a auzit de ea și că n-ar ști să facă calculațiile necesare, dar că se va informa. În februarie, la încasarea cheltuielilor pe luna ianuarie, l-am întrebat din nou același lucru. Mi-a spus sec că el a calculat după vechiul sistem. De ce? Pentru că, afirmă administratorul, noul sistem nu le convine celor de la parter și etajul 4, ca și celor așezați pe partea nordică. Întrucât și administratorul locuiește pe partea nordică, la etajul trei, dar în alt bloc, iar președintele asociației stă la etajul patru, este clar că la noi legea nu are nici o șansă să fie aplicată. Aș mai dori să adaug că majoritatea locatarilor nu au habar de lege, iar când i-am spus administratorului că voi apela la alte organe pentru aplicarea legii, mi-a spus că pot să apelez la cine vreau, că el tot cum vrea va face!

Aș vrea să știu la ce modalități s-ar putea apela pentru a convinge administratorul să respecte legea? Adunare generală am avut de vreo două săptămâni (înainte de strângerea cheltuielilor), dar acolo am vorbit de orice altceva numai de repartizarea cheltuielilor cu căldura, nu. Domnule Dorgoșan, nu sunt o cârcotașă, dar ca pensionară și locatară m-aș bucura ca această lege să fie aplicată întocmai și cât mai repede."

Am mai scris nu o dată despre cazuri precum cel semnalat de cititoarea noastră, cazuri care credem că trebuie să intre imediat în atenția Prefecturii, ca organ al Guvernului în teritoriu, Prefectură a cărei menire primordială este tocmai urmărirea felului în care se aplică în județ legile și Hotărârile de Guvern.

Evident, administratorul ca și președintele de la blocul 10 au greșit și, mai ales, au încălcat legea - respectiv Hotărârea Guvernului nr. 1275 publicată în Monitorul Oficial din 22 decembrie 2000, Hotărâre care spune limpede că începând cu data de 1 ianuarie 2001 repartizarea cheltuielilor cu căldura la asociațiile de proprietari se face în funcție de suprafața radiantă a caloriferelor din fiecare locuință.

Aceasta este legea și nimeni nu are voie s-o nesocotească! Din păcate însă în România sunt unii care înțeleg democrația pe dos, acceptând sau interpretând legile doar după cum le convine lor, idee în care mâine, poimâine ne vom trezi cu un administrator, sau te miri cu cine, care nu vrea să recunoască și alte legi, inclusiv Constituția, situație în care Prefectura poate și trebuie să pună ordine cât mai grabnic!

Pentru că democrația înseamnă nu să faci ce vrei, ci respectând cu sfințenie legile, să faci doar ceea ce se poate și mai ales ceea ce nu aduce prejudicii celorlalți!

MIRCEA DORGOȘAN

Războiul sârbo-croat continuă la Arad?!

AMENINȚARE CU MOARTEA PENTRU 30 DE MII DE MĂRCI

În data de 7 septembrie 2000, la Registrul Comerțului este înregistrată firma „Animex Trade" SRL, cu sediul în Arad, strada Cernei nr. 1, bloc B, apartamentul nr. 1.

Asociatul unic al acestei firme este cetățeanul croat Ivica Misic, de 32 de ani, domiciliat în Zagreb, însă cu reședința în Arad. Dintre activitățile pe care a dorit să le desfășoare prin intermediul firmei, Ivica Misic s-a axat în primul rând pe achiziționarea de animale pentru export. Pentru început, croatul s-a orientat pe cumpărarea unor cai și viței. Treabă dusă la îndeplinire în cursul lunii septembrie 2000. Patronul este chemat, între timp, cu treburi în Croația. El își lasă aici, ca om de bază, pe cetățeanul sârb Milenko Iovanovici, cu statut de angajat al firmei.

Aplicând proverbul „când pisica nu-i acasă, șoarecii joacă pe masă", sârbul a vândut unor arădeni toate animalele. Asta fără a avea acordul patronului său!

Cu 30 de mii de mărci la portofel, Milenko Iovanovici a dispărut.

Înfuriat la culme, Ivica Misic a hotărât să-și recupereze paguba. Pentru asta și-a adus din Croația un pistol militar (!) de calibrul 7,65 mm, 50 de cartușe, o grenadă de manevră și un dispozitiv tip bombă. Arsenalul acesta l-a „camuflat" în mașina sa, un Ford Mondeo cu numărul de înmatriculare JK-671-F.

La începutul lunii februarie a.c., Ivica Misic îl întâlnește pe Milenko Iovanovici în localitatea Mândruloc. După ce l-a amenințat cu moartea, mesajul a fost simplu: în cel mai scurt timp, sârbul să-i restituie cele 30 de mii de mărci.

Apoi armele și muniția aferentă au fost ascunse într-un grajd de animale de către Ivica Misic și Drăgan Dumitru, de 27 de ani, din Livada, un angajat de-al său. Bineînțeles, până când Ivica Misic își va recupera banii...

Informativ, această stare conflictuală a fost identificată și de către ofițerii Serviciului de Combatere a Crimei Organizate. Mirosind ceva, croatul își ia armamentul și, în data de 9 februarie a.c., iese cu el, pe la Nădlac. Totuși, trei cartușe de calibrul 7,62 mm au fost descoperite asupra lui Drăgan Dumitru!

Convins că totul a fost dat uitării, Ivica Misic s-a întors în țară. Duminică, ofițerii de la Serviciul de Combatere a Crimei Organizate din Arad l-au depistat în municipiu.

„S-a întocmit dosar penal. În sarcina lui Ivica Misic s-a reținut săvârșirea infracțiunii de deținere ilegală de armament și muniție și cea de contrabandă. Dumitru Drăgan este cercetat în stare de libertate pentru deținere ilegală de armament și muniție", ne-a mai informat d-na mr. Floare Dan, purtătoarea de cuvânt a IJP Arad.

NICOLAE OPREAN

Aseară, a debutat acțiunea de prindere a maidanezilor!

BILANȚUL... UN SINGUR COMUNITAR (SIC!)

Ieri seară, între orele 19,00 și 21,00, Gospodărirea Comunală a avut o acțiune de prindere a câinilor vagabonzi. Exemplarele canine fără stăpân urmau a fi imobilizate cu ajutorul unui pistol cu săgeți tranchilizante. Chiar dacă acțiunea s-a desfășurat în Piața Avram Iancu, Piața Catedralei, Piața Mihai Viteazul și Piața Fortuna, bilanțul a fost dezamăgitor: doar un singur câine prins de „hingheri". Acesta a fost transportat cu o Dacia „papuc" la adăpostul de pe Calea Bodrogului unde câinii vagabonzi primesc asistență de specialitate (sterilizare, vaccinare, deparazitare etc.). Cei de la Gospodărirea Comunală speră să perfecționeze metodele de prindere a maidanezilor astfel încât să scape arădenii de teroarea câinilor vagabonzi până la sfârșitul anului.

B. O.

Luna Basarabiei

SĂRBĂTOARE LA TISA NOUĂ

La Tisa Nouă s-a desfășurat o aleasă sărbătoare închinată Basarabiei și Zilei Femeii. Școala generală din localitate și-a primit oaspeții - eleve din Basarabia, care învață în orașul nostru la Seminarul Teologic.

A fost vizitată biserica catolică ce are o vechime de aproape două sute de ani. La biserica ortodoxă elevele au fost primite de părintele paroh Cristian Tuhuț, care le-a vorbit despre sfântul lăcaș de închinare și a făcut o rugăciune la care acestea au răspuns printr-o frumoasă interpretare de cântec religios.

Scriitoarea și publicista Lucilia Dinescu, președintele Asociației Culturale Pro Basarabia și Bucovina, a subliniat în alocuțiunea sa alese gânduri legate de această provincie românească. Elevele Seminarului Teologic au prezentat frumoase cântece dăruite mamelor de ziua lor, iar învățătoarea Aurelia Inișel, directorul școlii, a prezentat cu elevii claselor a II-a și a III-a un vibrant moment patriotic și un montaj literar muzical închinat Zilei Internaționale a Femeii.

Învățătorul Claudiu Groza ne-a adus mai aproape de suflet un program artistic pregătit cu gingășie și sensibilitate de clasa I: scenetă, cântece poezii.

Punctul forte al manifestării l-a constituit programul prezentat de clasa a IV-a a acestei școli, conduși de învățătoarea Mirela Purcari: jocuri populare, dans modern, montaj literar închinat Zilei Femeii și cântece în limba engleză.

Elevele din Basarabia au prezentat o bogată paletă de cântece religioase. Cu o prăjitură, un suc, o vorbă de duh, o fotografie, s-a încheiat această minunată zi. O zi din Luna Basarabiei petrecută cu minunatele gazde de la Tisa Nouă.

L. D.

Pe linie P.S.I.

NEREGULI CU DUIUMUL LA DISCOTECI ȘI CLUBURI

În noaptea de 10/11 martie a.c., pompierii militari, împreună cu reprezentanți ai Poliției Municipiului Arad au efectuat o acțiune de control la 12 discoteci din municipiu și județ, două săli de bingo, un cazinou și două cluburi din Arad.

Cu acest prilej, s-a constatat că o parte dintre cei inspectați nu aveau autorizație PSI și nici planuri de intervenție în caz de incendiu. Neregulile au fost găsite la discotecile Laser, Mega Sfinx, Madona din Sebiș, Edi din Șicula, La Familia din Bocsig, Clubul Bizar, S.C. Frisiero SRL - din incinta Hotelului Astoria, Clubul Frontiera și Cazinoul Tiberius din Arad. Căile de acces pentru intervenție și evacuare nu asigură o evacuare operativă în caz de incendiu, unele fiind blocate cu diverse bunuri, altele fiind închise cu grilaje de fier și ferecate cu lacăt. Toate acestea au fost depistate la discotecile Laser, Mega Sfinx și Clubul Bizar din Arad.

Pompierii au mai constatat că nu există iluminat de siguranță pentru evacuarea persoanelor din discotecile Madona, Edi, La Familia, Stand-By și cluburile Frontiera și Bizar. De asemenea, se folosesc improvizații electrice la discotecile Stand-By, Laser, La Familia, Frisiero și Bingo Gool Arad.

Mijloacele inițiale de stingere sunt insuficiente, iar o parte din stingătoarele existente nu sunt verificate periodic la Edi, La Familia, Frisiero, Club Frontiera.

„Pe timpul controlului, s-au dat 17 amenzi, în valoare de 8,3 milioane lei", ne-a mai informat purtătorul de cuvânt al pompierilor militari arădeni.

N. OPREAN

PREȚURILE MEDICAMENTELOR NECESARE TRATĂRII HIV/SIDA - REDUSE CU 80 LA SUTĂ

Prețurile medicamentelor pentru tratarea HIV/SIDA, furnizate în România de către o companie americană, vor fi reduse cu 80 la sută, cu scopul de a se evita întreruperea medicației din cauza blocajelor financiare, a declarat, ieri, într-o conferință de presă, Călin Stoia, director general în cadrul Ministerul Sănătății și Familiei (MSF). "Este pentru prima dată cînd România beneficiază de astfel de facilități", a declarat, cu aceeași ocazie, Adrian Carețu, directorul general pentru România al companiei Merck Sharp&Dohme (MSD).

Potrivit deciziei Consiliului de Administrație al companiei, astfel de inițiative nu pot fi luate decît în condițiile în care SIDA reprezintă, în țara respectivă, o problemă națională de sănătate, Guvernul este angajat în rezolvarea acesteia și există dificultăți financiare în tratarea bolii.

Potrivit lui Carețu, un astfel de ajutor a mai fost acordat de compania americană numai țărilor de Africa unde există un mare număr de bolnavi de SIDA.

Această nouă inițiativă a companiei MSD va permite ca, în condițiile constrîngerilor bugetare actuale, să crească numărul pacienților tratați, care astăzi este de 40 la sută, din numărul total al bolnavilor de SIDA, fără antrenarea unor costuri suplimentare. În ultmii trei ani, numărul pacienților tratați conform recomandărilor internaționale a crescut de peste cinci ori, dar sînt încă multe persoane care au nevoie de acest tratament sau care primesc medicație cu întrerupere, a spus, în cadrul conferinței, Petru Calistru, directorul spitalului Victor Babeș, din Capitală.

Calistru a adăugat că reducerea prețului la medicamente, numai pentru bolnavii de SIDA din spitalul Victor Babeș, reprezintă o economie echivalentă cu contravaloarea a 50 de kilograme de aur pe an. Calistru a atenționat, în schimb, conducerea MSF, asupra faptului că banii pentru medicamentele bolnavilor de SIDA trebuie să fie trimiși la timp, altfel, oricît de mult ar fi redus prețul acestora, tratamentele vor fi neeficiente.

În evidențele MSF se află un număr de 6.270 de pacienți cu SIDA, dintre care 5.629 sînt copii.

SCRISORI DE LA CITITORI

Vă rog să binevoiți a-mi publica scrisoarea adresată dlui primar, având în vedere că poate numai astfel se va gândi și își va găsi timp și pentru problemele cu care se confruntă arădenii. Cred că știți și dvs. că cetățenii nu pot rămâne indiferenți la ceea ce se întâmplă.

DOMNULE PRIMAR DOREL POPA,

M-a impresionat inițiativa dvs. prin lansarea programului „Împreună pentru o etică civică". Dar, din păcate, „cu munca de lămurire" Aradul nu va ajunge mai curat. S-ar putea să nu știți că Aradul a fost unul din cele mai curate și civilizate orașe din țară. Chiar nimeni nu e vinovat de starea de mizerie în care a ajuns orașul, mai ales cartierele? Dumneavoastră declarați că în Statele Unite, amenda pentru cine aruncă o hârtie din mașină este de 1.000 de dolari. Iar sanc-țiunea se aplică. Mă întreb ce amendă s-ar fi aplicat în Statele Unite celor care ar fi „toaletat" arborii ornamentali, așa cum s-a întâmplat la Arad? Care e părerea dvs. domnule primar?

Dar să nu mergem în America, deoarece avem și în România orașe care fac cinste primarilor. Unul din acești primari este și cel din Mangalia, despre care s-a scris în presă și s-a vorbit la televizor. În toamnă am fost la Mangalia și am rămas „ca la dentist". Deci, se poate și la noi. Nu mă suprinde că după ce a văzut CLUJUL, revenind acasă, la Arad, o cititoare a avut o senzație de rușine. Revoltată, se întreabă: „ALEȘII NOȘTRI LOCALI CE FAC"? Cred că ar fi timpul ca dvs., în calitatea ce o aveți, să-i luați la întrebări. Întotdeauna am considerat că primarul este „părintele" localității în fruntea căreia se află și deci nu ar trebui și nu poate să rămână indiferent la problemele cu care se confruntă „copiii"... Vreau să cred că atunci când v-ați hotărât a candida pentru funcția de primar, ați știut ce vă așteaptă și că nu va fi ușor. Noi, cei de vârsta a treia, nu am uitat că ARADUL a fost orașul plopilor, stejarilor, salcâmilor, castanilor, teilor. Încet, dar sigur, mai ales după ce au fost „toaletați", vor dispare. Mă gândesc cu groază că într-o zi vor fi „toaletați" și teii din centrul Municipiului. Cetățenii Municipiului și-au pus mari speranțe în dvs., votându-vă. Sper să nu îi dezamăgiți.

CORNELIA CODREANU,
Arad

În Ungaria

ARADUL SE VA LĂUDA CU TERMINALUL CARGO ȘI „LAGĂRUL" DE LA HORIA

Săptămâna viitoare la Szeged, în Ungaria, se va desfășura Reuniunea Comitetului mixt de Cooperare România - Ungaria - pe tema programului Phare CBC 2001.

Pe lângă reprezentanții județelor care fac parte din comitet vor participa și directorii de la Ministerul dezvoltării și prognozei.

Cu această ocazie, se va analiza stadiul implementării proiectelor de finanțare în cele două țări prin programele de colaborare transfrontalieră și stadiul următoarelor proiecte. Aradul va prezenta situația lucrărilor și investițiilor la terminalul Cargo de pe Aeroportul Arad. De asemenea, Consiliul Județean Arad va expune un raport referitor la Centrul de refugiați din comuna Horia.

SORINA AMBRUȘ

Dialoguri neconvenționale

„PASIUNEA MEA DE-O VIAȚĂ A FOST TEATRUL"

Doamna **DORINA ARDELEAN** *este chimistă, lector la catedra de Merceologie a Facultății de Marketing de la Universitatea de Vest „Vasile Goldiș", membră a Clubului FAPA și președinta Asociației Femeilor cu Diplomă Universitară din România*

– Spuneți-ne înainte de toate despre recenta dvs. reușită profesională.

– Ieri (n.n. - 2 martie a.c.) s-a finalizat lucrarea „Unele contribuții privind chimia primidinelor" condusă de prof. Remus Nuțiu din Timișoara. A avut loc susținerea tezei de doctorat, o teză pregătită în trei ani și care a cuprins 38 de substanțe preparate de noi. Toate au fost analizate spectral și cu toate datele de rigoare. Din aceste 38 de substanțe, 13 sunt necitate în literatura de specialitate, deci aportul personal a fost foarte important. Sigur că munca de sinteză în chimie este grea, sintezele durează (o singură substanță se sintetizează în șapte ore, se recristalizează în vreo trei). Vă dați seama că a fost o muncă extrem de grea și de îndelungată.

– Vorbiți cu multă pasiune despre munca dvs. Totuși, cum reușiți să o împăcați și cu viața de familie?

– Eu zic că foarte bine, pentru că pe primul loc am pus întotdeauna viața de familie. Fiica mea a crescut, este doctoriță în Timișoara, dar pentru că încă nu are copii și nu sunt bunică, am mai avut timp să mă ocup și de viața mea personală. De 5 ani sunt lector la Facultatea de Marketing, catedra de Merceologie. A trebuit să mă reprofilez puțin. Acum cochetez cu catedra de Chimie Organică de la Facultatea de Biologie. Vreau să nu mă rup de chimie.

– Sunteți soția unui reputat om de carieră din Arad, rectorul Aurel Ardelean. O carieră puternică a soțului este stimulantă profesional pentru o femeie?

– Vedeți, este unul din motivele pentru care m-am înscris la doctorat. Puteam să rămân lector la merceologie, dar am vrut să se vadă că nu stau în umbra soțului meu, ca o plantă pipernicită. Eu întotdeauna am avut personalitate, copiii m-au iubit și la Liceul Economic, pentru că am fost caldă și apropiată de ei. În ceea ce-l privește pe soțul meu, sigur, m-a stimulat. La început, eu am fost cea care l-a sprijinit în toate ocaziile când a avut greutăți. El știe că are un „umăr" serios în mine. Acum el m-a încurajat pentru că am avut momente de cumpănă când te întrebi dacă să renunți sau să continui.

– Cum l-ați cunoscut pe Aurel Ardelean?

– Printr-o întâmplare, hotărâtoare pentru viața noastră. Eu aveam niște rudenii la Chișineu-Criș. Auzisem de el, mă căutase pe la Vinga, unde eram profesoară. Dar, ca tinerii, nu am dat nici o importanță, la vârsta aceea aveam „n" variante. Și acolo ne-am cunoscut în casa unei rude ale mele. Aveam 23 de ani. Ne-am plimbat puțin prin centrul „marelui" oraș Chișineu-Criș și au apărut ca din întâmplare cele două soacre ale mele (mama bună și mama adoptivă ale soțului meu). Și probabil că am corespuns. El a vrut să ne căsătorim imediat, eu am amânat, ne-am cunoscut mai bine. Ne-am căsătorit la un an după ce ne-am cunoscut.

– Ce alte pasiuni aveți?

– Pasiunea mea de-o viață a fost teatrul. Am jucat teatru în liceu, apoi în facultate - în trupele studențești din

Timișoara, și chiar și după ce am terminat. Și acum îmi place teatrul și regret că nu am putut să văd spectacolul de la București, „Cimitirul păsărilor". Câteodată mai deschid radioul, îmi place extraordinar de mult teatrul radiofonic.

– Ce roluri ați jucat?

– Femei cu picioarele pe pământ, tinere îndrăgostite... Din păcate, nu am regizat spectacole de teatru. Mi-ar fi plăcut. Teatrul a rămas o neîmplinire. Dar și meseria de profesor implică puțin teatru.

– Ce definește o femeie puternică în ziua de azi?

– O femeie puternică trebuie să știe ce vrea, să fie sobră - în sensul de a nu fi cicălitoare. Pentru că bărbații, stresați de viață și de toate problemele de serviciu, trebuie să găsească acasă un mediu de calm, de liniște, de „acasă"... Și să încerce să rămână tânără sufletește.

A consemnat,
CĂTĂLINA LATU
Foto: **ONORIU FELEA**

UN VIOLONIST AL CONTRABASULUI

Recitalul contrabasistului **Cosmin Puican**, secondat de pianista **Mirela Crăciun**, a trecut incognito. Nici afișe nu-l anunțau și nici gustul arădenilor pentru muzica de cameră nu este cultivat în actuala dezalfabetizare de masă. Totuși, în sala de concerte a Palatului Cultural s-au găsit atâția spectatori câte persoane-s în corul filarmonici. Dintre colegi au fost curioși să-l asculte atâția câți pot fi numărați pe degetele unei mâini. Chiar dacă este regretabil și poate să fi lăsat o undă de amărăciune, faptul nu a diminuat calitatea actului artistic.

De la venirea sa în orchestra filarmonicii, la absolvirea Conservatorul clujean, **Cosmin Puican**, muzician de mare talent și virtuozitate prezintă an de an câte un recital. Este o modalitate de a-și reconfirma abilitățile muzicale dar, totodată, și prilejuri de a învinge prejudecata cum că instrumentul ales de el, contrabasul, n-ar fi adecvat solisticii. În cele din urmă nu un instrument sau altul sunt importante ci muzicianul care le animă. Am văzut prea destui violoniști și pianiști de duzină care nu sunt în stare să exploateze posibilitățile de expresie ale instrumentelor lor.

Cu atât este mai de apreciat **Cosmin Puican** cu cât el depășește mijloacele expresive ale contrabasului, îi cunoaște toate secretele și-l mânuiește cu virtuozitate, amplificându-i sonoritatea până câte aceea a corzilor înalte. Dar mai încearcă el să spulbere o prejudecată, legată de repertoriu, unul mai puțin cunoscut, nu la îndemâna spectatorului care preferă să recunoască șlagărele arhicunoscute. Programul prezentat - Fryba, Mozartz, Bottesini, Tabakov - a cuprins lucrări scrise pentru acest instrument și doar o singură transcripție. Nu pot să spun dintre cele cinci piese care anume a fost mai inspirat aleasă sau mai bine interpretată, pentru că fiecare își are propria identitate și pretinde îndemânări diverse. Doar lucrurile prost făcute seamănă unele cu altele. Și n-a fost cazul acestui recital!

Pe **Mirela Crăciun** n-am auzit-o cântând de pe vremea când era la liceu. De doi ani ea este preparator la Facultatea de muzică din Timișoara. A devenit o pianistă la care admir sensibilitatea și discreția, bunul gust, calitați rare pentru un acompaniator, care s-ar vrea și el, mă rog, în prim-plan. **Mirela Crăciun** dar și **Lavinia Doboș** sunt variante solistice la care filarmonica n-a apelat. Oare de ce ? Pentru că sunt arădence ? Mai bine ne delectează surdo-muții lăsați de te miri ce uragan tocmai pe podiumul de concerte? În orice caz e o politică culturală greu de înțeles.

Revenind la protagonistul serii ar mai fi de adăugat că acesta cântă și într-o orchestră germană, numită Filarmonica Națiunilor, împreună cu care a întreprins un turneu de zece concerte în Statele Unite, la New York, Chicago, Los Angeles, a cântat muzică de cameră în Insulele Canare (Las Palmas) și s-a întors la Arad. Și bine a făcut !

DANA TODOR

CĂRȚI NOI

La Editura „Niculescu" au văzut lumina tiparului: • **„Limba și literatura română"** de Marinela Popa și Ion Popa (Teste pentru capacitate și admitere în licee și școli profesionale) • **„Dicționar de geografie pentru școlari"** de Kieran O'Mahony (O lucrare americană pe înțelesul tuturor. Autorul crede că esența și aplicațiile geografiei ne îmbogățesc viața și, prin metode proprii, îl transformă pe fiecare individ într-unul mai informat, mai interesat, mai responsabil); • **„Dicționar român - francez"** și **„Dicționar francez-român"** de Maria Brăescu (Dicționar pereche pentru tineri, în special, dar și pentru publicul larg; un instrument util pentru scriere și conversație în limba franceză; • **„Dicționar român-italian"** și **„Dicționar italian-român"** de George Lăzărescu (Dicționar pereche ce constituie o solidă bază de plecare în studiul limbii italiene); • **„Pronunția în limba engleză"** de Marinela Alexandrescu Munteanu (Îndreptar spre folosul celor care vor să învețe corect limba lui Shakespeare); • **„Gramatica limbii spaniole"** de Dan Munteanu și Constantin Duhăneanu (Lucrarea prezintă noțiunile gramaticale de bază ale limbii spaniole).

DOINAȘ ÎN CORESPONDENȚĂ

În volumul „Un roman epistolar" este inclusă corespondența dintre I. Negoițescu și Radu Stanca între anii 1945-1960. Aceste scrisori depășesc interesul documentar și constituie un adevărat roman de scrisori, un bildungsroman din care constatăm formarea spirituală a unor tineri scriitori și oameni de cultură, a unor dascăli pasionați de muncă și ambițioși prin muncă.

În rândurile de față ne vom referi la notațiile din acest roman epistolar despre Ștefan Augustin Doinaș, născut în satul Caporal-Alexa, comuna Sântana, poet de factură neoclasică, traducător și eseist care meditează la condiția umană, dragoste, artă, timp, căutând să imprime universului ordine și echilibru și contemplând senin spectacolul lumii înconjurătoare.

În anul 1945 Ștefan Augustin Doinaș participă la Cercul Literar și Revista Cercului Literar din Sibiu, alături de Eugen Todoran, Radu Enescu, N. Balotă, Radu Stanca, Ioanichie Olteanu și alții, propunându-și să scrie balade, opunându-se revărsării abundente a subconștientului în creația lirică dintre cele două războaie mondiale și arătând că în baladă esteticul este însoțit de valori etice, politice, magice.

Într-o scrisoare din mai 1946 Negoițescu îi scrie lui Radu Stanca despre faptul că Doinaș studiază matematica la Caporal-Alexa și va fi inclus în caietul Cercului Literar cu poezii. În aprilie 1954 Doinaș îi invită pe I. Negoițescu și pe R. Stanca la țară, într-o mică vacanță să-și fortifice sănătatea și le trimite poezia **Discuție în azur**.

În septembrie 1955 Negoițescu îi scrie din București lui Stanca: „Vineri sosește și Doinaș, care a lichidat cu Gurahonț și cu stâncăria sfărâmată de pe Criș... Iată deci că Cercul se învârte, iar în noiembrie 1995 arată că O. Kogălniceanu este vrăjit de versurile lui Doinaș care va apare în numărul din ianuarie al „Vieții Românești" cu trei poezii.

În 24 martie 1958 Negoițescu îi scrie lui R. Stanca despre „căsătoria lui Doinaș cu Irinel care va avea loc, oficial, peste o săptămână".

Din aceste remarcabile scrisori ne putem forma o imagine despre personalitatea lui Ștefan Augustin Doinaș, despre remarcabila sa cultură care își au sorgintea în multe din contradicțiile, căutările și orgoliile de altă dată și care s-au dizolvat în maturitatea care depășește zbuciumul tinereții poetului nostru arădean.

Prof. G. SINESCU

Cronica plastică

Primăvara artiștilor

Salonul de primăvară al artiștilor plastici din strada Vasile Alecsandri militează pentru creație, după cum afirmă unul dintre membrii juriului expoziției deschise luni, 12 martie, dl. Marius Burlan. Un punct de vedere ce pledează în primul rând pentru originalitate.

Actualul salon este considerat de unii artiști ca o reușită, un succes. Expun foarte mulți artiști plastici, între care distingem expresia celor doi pictori wagnerieni, **Maria Halic** și **Francisc Klug**, lucrări ale diafanului acuarelist **Zoltan Szep**, arlechinadele și autoportretul lui **Zeno Oarșă**, natură statică în motiv etnografic a doamnei **Maria Furnea**, naturile statice cu flori ale pictorilor **Docmanov (Constanța și Gheorghe)**.

Un superb portret feminin pe fond albastru expune **Katalin Lauko**, iar doamna **Flory Takacs** propune un adevărat triptic, naturi statice cu motiv floral. **Carmen Roitan** de la Chișineu Criș aduce și ea trei peisaje.

Dintre noii sositi în cenaclu, surprinde **Cristian Mateoc** prin compozițiile sale fantastic-expresioniste atent studiate.

Csillag Attila este prizonierul acelorași viziuni astrale, în timp ce **Doina-Delia Isac** cultivă, la rândul ei, nostalgia spațiilor vaste. Consecventă tehnicii asumate, d-na **Ana Toth** expune **Flori de câmp** și un **Peisaj din Nădlac.**

Maestrul **Marius Burlan** pare să-și fi creat un imperativ, acela de a expune o singură lucrare, de data aceasta un **Autoportret** într-o execuție care, dincolo de eleganță, studiu și rafinament, frapează prin două elemente ce țin de simbolistica fantasticului în arta plastică: paleta și insinuarea misterului roșu.

Foto: ȘT. MATYAȘ

Să nu omitem sculpturile în sticlă ale domnului **Mic.**

Mai expun la acest salon **Alfred Hamm, Monica Szabo, Elena Milian Boțan, Claudia Aradi, Claudia Mandl, Linda Barkasz, Coriolan-Emmanuel Bărbat, Adrian Budea, Florin Moțiu.**

Salonul de primăvară este, ca atare, o expoziție onorabilă ce merită a fi vizionată.

PETRU M. HAȘ

Concursul Național „Ion Creangă"

CREAȚIE LITERARĂ - POVEȘTI

Muzeul Literaturii Române Iași, în colaborare cu Inspectoratul pentru Cultură al Județului Iași și Uniunea Scriitorilor - filiala Iași, organizează la Bojdeuca din Țicău, în zilele de 21-22 aprilie 2001, ediția a VIII-a a Concursului Național „Ion Creangă", de creație literară - POVEȘTI.

La acest concurs pot participa, indiferent de vârstă, creatorii care nu sunt membri ai Uniunii Scriitorilor (inclusiv din Basarabia și Bucovina).

Manuscrisele (maximum 15 pagini), dactilografiate la 2 rânduri, în 5 exemplare, vor fi însoțite de un motto. Numele autorului, vârsta, adresa, numărul de telefon se vor afla într-un plic sigilat - pe care va fi scris același motto.

Textele care nu se vor încadra acestor rigori nu vor fi luate în considerație.

Concurenții vor expedia lucrările până la data de 2 aprilie 2001 (data poștei) pe adresa: Bojdeuca „Ion Creangă", str. Simion Bărnuțiu, nr. 4, Iași, cod. 6600, tel. 032-115515 sau 032-272944.

Juriul, format din membri ai Uniunii scriitorilor din România, va acorda următoarele premii în ziua de 22 aprilie 2001, în cadrul manifestărilor organizate de Muzeul Literaturii Române Iași la împlinirea a 83 de ani de la inaugurarea BOJDEUCII ca muzeu - primul muzeu literar memorial din România:

● Premiul ION CREANGĂ al Uniunii Scriitorilor - filiala Iași; ● Premiul revistei „Dacia literară"; ● Premiul revistei „Convorbiri literare"; ● Premiul revistei „Cronica"; ● Premiul Editurii „Junimea"; ● Premiul Editurii „Universitas XXI"; ● Premiul Editurii „Sakura"; ● Premiul Editurii „Porțile Orientului"; ● Premiul Editurii „Danaster" a Fundației ECOART; ● Premiul Cenaclului „Ion Creangă"; ● Premiul Studioului de Radio Iași; ● Premiul Teatrului „Luceafărul"; ● Premiul Editurii „Bucovina".

Poveștile premiate vor fi publicate în volumul IV Poveștile de la Bojdeucă, ce se va tipări și lansa în aprilie 2002.

Simpozion medical

„DIAGNOSTICUL ȘI TRATAMENTUL HIPERPLAZIEI BENIGNE DE PROSTATĂ, LA ÎNCEPUT DE MILENIU“

Vineri, 9 martie a.c., la Hotel Astoria, Arad, s-a desfășurat simpozionul medical cu tema: „Diagnosticul și tratamentul hiperplaziei benigne de prostată, la început de mileniu“. Simpozionul medical a fost sponsorizat de firma Pfizer H.C.P. Corporation - Reprezentanța pentru România, reunind medici de familie și medici specialiști.

Domnul profesor dr. IOAN IOIART a prezentat date importante privind diagnosticul precoce și tratamentul hiperplaziei benigne de prostată (adenomului de prostată) și a cancerului de prostată.

Din păcate, atât adenomul, cât și cancerul de prostată sunt două afecțiuni frecvent întâlnite în țara noastră, prima întâlnindu-se mai frecvent între 60 și 70 de ani, iar a doua, între 70 și 80 de ani. Adenomul de prostată nu se cancerizează niciodată însă poate coexista cu un cancer de prostată.

▼ **Prostata** este o glandă exocrină care se găsește sub vezica urinară, înaintea rectului și cântărește aproximativ 15 g, având dimensiunile 4 x 3 x 2,5 cm. După 45-50 de ani se poate produce o proliferare (înmulțire) a celulelor prostatei, instalându-se această afecțiune denumită hiperplazie benignă de prostată sau adenom de prostată.

▼ **Pentru a preveni boala** este nevoie de un regim alimentar bogat în vegetale, sărac în carne, prăjeli, alcool.

Bărbații trebuie să se obișnuiască cu ideea că după vârsta de 50 de ani este nevoie de o examinare a prostatei, o dată pe an, pentru a depista din timp orice modificare patologică la acest nivel.

▼ **Diagnosticată în faza de început**, boala poate fi tratată, cu succes, cu medicamente: ● **alfa blocante** nonselective (Doxazosin) sau selective, ce acționează asupra componentei musculare din adenomul de prostată, neavând influență asupra volumului glandei ● **inhibitorii enzimei 5 alfa reductaza**, care pot reduce volumul prostatei. În unele cazuri cele două tipuri de medicamente se pot asocia. Tratamentul se poate aplica continuu (cel puțin 6 luni) sau intermitent (3 luni, urmat de 3 luni, pauză) și trebuie schimbat dacă nu se văd îmbunătățiri. Nu există o regulă generală privind aplicarea tratamentului, el trebuie individualizat, de la caz la caz.

▼ **Urinatul în timpul nopții (nicturia)** nu este ceva normal. Bineînțeles, există și unele excepții, când se consumă prea multe lichide înspre seară, dar cine urinează în mod repetat, noaptea, trebuie să se adreseze medicului de familie, fiindcă ceva nu este în ordine. Există și alte semne care trebuie să atragă atenția bărbatului: urinări dificile, jet urinar redus și filiform, senzația de evacuare incompletă. Mai târziu apar urinări dese, pierdere involuntară de urină, culminând cu retenția acută de urină, complicație care se instalează la aproximativ 20% dintre bolnavi.

▼ **Dacă boala este avansată** (și din păcate adresabilitatea la medic survine cel mai des în această etapă), singura formă de tratament o constituie intervenția chirugicală clasică sau endoscopică.

▼ **Cancerul de prostată** este a doua cauză de cancer la bărbat, ca incidență și a treia cauză, ca deces. În stadiul intracapsular se poate vindeca prin prostatectomie radicală, care nu este o operație grea (se poate face și celioscopic, dar la noi în țară, încă nu!). În stadiul extracapsular tratamentul este doar paleativ hormonal sau endoscopic.

P.S.A.-ul (antigen specific secretat de celulele prostatei) este markerul tumoral cel mai bun, deși este considerat „imperfect“ deoarece: poate suferi modificări fiziologice, crește în afecțiuni nontumorale (prostatite, RAU, cistoscopii etc), crește și în adenoame de prostată (în 20-30% din cazuri) și poate fi normal în 20% din cancerele de prostată.

▼ P.S.A.-ul se poate determina din lichidul seminal (val. normale = 0,5-5 mg/ml) sau din sânge (val. normale = 0,0-3,0 nanograme/ml). Orice creștere a P.S.A.-ului peste 3 nanograme/ml necesită consult urologic. Intervalul 3-10 nanograme/ml este considerat „zona gri“ și impune puncție bioptică. Ce depășete 10 nanograme/ml constituie un risc > 50% pentru cancer de prostată.

De asemenea, o creștere de peste 0,75 nanograme/ml de la un an la altul ridică suspiciunea unui cancer microscopic de prostată.

▼ **P.S.A.-ul** ar trebui să devină un test anual obligatoriu pentru orice bărbat cu vârsta peste 45 ani. Numai așa poate fi depistat din timp cancerul de prostată. Într-adevăr, această analiză costă în jur de 300.000-400.000 de lei, nefiind suportată de CASS (deocamdată), dar este foarte importantă deoarece poate salva viața persoanei respective.

În America, de 20 de ani, P.S.A.-ul a devenit o metodă de screening, mortalitatea scăzând de 3,5 ori.

În concluzie, dacă ești bărbat și ai peste 50 de ani, nu mai sta pe gânduri: consultă-ți medicul de familie pentru a afla cât de sănătoasă îți este prostata. Privește lucrurile nu numai în prezent, ci și în viitor. Viața merită trăită!

CONVULSIILE FEBRILE

Oamenii de știință nu au reușit să explice de ce copiii sunt mai susceptibili decât adulții la convulsii atunci când au febră mare. Unii cercetători susțin că ele se datorează sistemului nervos mai imatur al copilului. Convulsiile febrile sunt cele mai frecvente la copiii mici, cu vârsta cuprinsă între 1 și 3 ani și nu apar la copiii peste 6 ani. De obicei, ele apar în prima zi de febră, dacă temperatura ajunge la 40°C. Afectează întregul corp sau doar o parte a sa.

Convulsiile febrile sunt simple și complexe. Cele simple durează 2-3 minute sau mai puțin și apar o singură dată în timpul bolii. Copilul nu prezintă semne neurologice nici înainte, nici după criză. După criză, copilul adoarme și se simte bine la trezire. Convulsiile febrile complexe tind să dureze mai mult (15 minute și chiar mai mult), să se repete și prezintă riscuri mai mari. Convulsiile febrile simple nu trebuie să sperie pe părinți, deoarece sunt destul de obișnuite și nu produc leziuni cerebrale și nu reprezintă nici un alt fel de amenințare pentru sănătate.

Ori de câte ori un copil suferă o criză convulsivă, este bine să fie examinat de un medic. Pentru o convulsie febrilă simplă, nu este necesar ca examinarea să fie imediată. O convulsie febrilă complexă sau o convulsie de orice altă cauză trebuie tratată drept urgență.

În unele cazuri, medicii vor recomanda ca unui copil să i se administreze doze zilnice de fenobarbital sau alte medicamente anticonvulsivante, timp de cel puțin doi ani. Astfel de recomandări sunt controversate. Marea majoritate a copiilor care au o convulsie febrilă nu vor mai avea niciodată vreuna, fie că li se administrează sau nu medicamente. Unii autori spun că „medicamentele se dau copilului pentru a-i trata pe părinți“.

MEDICUL VĂ RĂSPUNDE!

I A.T., 26 ani, Arad. Atunci când erup dințișorii, gingiile sunt roșii și umflate, apare hipersalivația, iar pe partea afectată obrajii pot fi sensibili, fierbinți sau congestionați. De multe ori, copilul va încerca să-și calmeze durerea mușcând un obiect. Dacă durerea este intensă, el nu poate mânca și adormi, ca de obicei. Copilul trebuie văzut de medic, pentru a fi sigur că simptomele pe care le are se datorează erupției dentare și nu unei afecțiuni serioase (otită, infecție oftalmologică, infecție respiratorie etc.). Cel mai simplu mod de a calma durerea cauzată de erupția dentară este de a-i freca ușor gingiile cu bitter suedez și de a-i da ceva rece de băut (dar nu foarte rece să nu-l doară gâtul!)

I M.B., 36 ani, Arad. Orice cură externă cu argilă trebuie precedată sau însoțită de un tratament dezintoxicant intern (ceaiuri preparate din urzică, păpădie, soc, armurariu, trei-frați-pătați).

Cura cu argilă nu trebuie întreruptă decât în cazuri de excepție. Se începe întotdeauna cu cataplasme subțiri (1/2 cm), care se mențin pe zona afectată 1-2 ore. Progresiv, se vor aplica comprese mai groase (1-2 cm), de formate mai mari și cu durate de aplicare mai lungi, cu condiția să fie bine suportate. Cataplasmele se aplică reci, călduțe sau calde, după caz:

- reci, pe regiunile inflamate sau pe partea de jos a abdomenului. Dacă persistă senzația de rece, se va înlocui cataplasma printr-una călduță.

- călduțe sau calde pe regiunea hepatică, pe rinichi, pe vezică, pe oase.

Prepararea pastei de argilă este simplă: punem argila într-un recipient de sticlă, lemn sau porțelan (niciodată în vas din metal sau din materiale de plastic) și amestecăm, adăugând apă, până obținem o pastă densă. Putem acoperi argila cu apă și aștepta câteva ore ca să se obțină un terci omogen.

Remedii naturiste

● Un excelent stimulent nutrițional pentru refacerea oaselor, în întinderi musculare și leziuni ale tendoanelor este **urzica.** Ea este bogată în substanțe minerale cum ar fi calciul, magneziul, fierul și potasiul. Un alt remediu european tradițional pentru dureri articulare și refacerea oaselor fracturate este **coada-calului.** Este una dintre sursele fitoterapeutice cele mai bune pentru siliciu și alte oligoelemente. Preparați un ceai din coada-calului fierbând două linguriță de plantă uscată, timp de 10 minute, într-o cană de apă. Lăsați-l acoperit încă cinci minute, strecurați și beți.

● **Uleiul de levănțică,** inhalat pe nas, are efect sedativ. Stropiți pur și simplu un șervețel cu patru picături și inspirați profund. În caz de anxietate ușoară, beți un ceai calmant preparat din odolean și mușețel.

● Dacă v-ați ales cu o **vânătaie** (contuzie), aplicați cât mai curând posibil o compresă rece. Tratamentele reci nu trebuie folosite la persoanele cu tulburări circulatorii sau diabet. După primele 16-24 de ore, aplicați o compresă caldă. Apariția culorii vinețiie este semnul că e momentul să se treacă de la tratamentele reci la cele calde. Căldura este mai potrivită decât frigul după ce vânătaia s-a colorat. Ea favorizează vindecarea prin dilatarea vaselor de sânge și prin aportul de sânge proaspăt în zonă, crescând astfel eliberarea de oxigen din sânge în țesuturi. Căldura relaxează mușchii și diminuează sensibilitatea nervilor. Acționează sistemul imunitar și stimulează formarea anticorpilor, după unii autori.

● Oricine face un tratament oral cu antibiotice ar trebui să-și suplimenteze regimul alimentar cu acidophilus, care ajută repopularea intestinului cu bacteriile utile (saprofite) și împiedică formarea coloniilor de bacterii dăunătoare. Se găsește sub formă de tablete, pudră sau capsule.

MONDO-MEDICINA

■ Persoanele care manifestă simptome ale maladiei Alzheimer au dus o viață sedentară între 20 și 60 de ani, comparativ cu cele sănătoase avînd aceeași vîrstă, educație și venit, se arată într-un studiu realizat de Case Western Reserve University School of Medicine și de University Hospitals of Cleveland și publicat în Proceedings of the National Academy of Sciences. Cercetări anterioare sugeraseră că persoanele cu studii superioare care au avut de-a lungul vieții ocupații preponderent intelectuale manifestă mai rar această boală. Astfel, într-un studiu se arăta că fiecare an petrecut la școală scade riscul îmbolnăvirii de Alzheimer cu 17 procente.

■ Un sistem de realizare a unor fotografii electronice care arată starea de sănătate a persoanelor vîrstnice și care pot fi primite cu regularitate de copiii lor este pe cale de a fi pus la punct într-un laborator din Atlanta, Georgia. Scopul este de a le permite persoanelor vîrstnice să ducă o viață mai independentă. Bătrînii cu probleme de sănătate sau suferind de un anume handicap sînt supravegheați în general îndeaproape de copiii lor, explică Elizabeth Mynatt, cercetător al Everyday Computing Laboratory de la Institute of Technology din Atlanta. Alternativa de a-i interna într-o casă specializată nu este agreată nici de bătrîni, nici de copiii lor. Dezavantajele includ costurile mari, separarea de comunitatea locală, mai puțină intimitate și control asupra activității zilnice și adesea depresii acute ale persoanelor vîrstnice. Din ce în ce mai mulți bătrîni își doresc să ducă o viață independentă, explică Mynatt.

■ Lacrimile artificiale au fost produse de o echipă de cercetători de la Universitatea Oxford, care va ajuta astfel milioane de persoane care suferă de afecțiuni oculare. Cercetătorii de la Departamentul de Oftalmologie de la Oxford au descoperit o combinație de proteine și grăsimi care reproduce foarte bine amestecul de ingrediente esențiale din lacrimile umane. Savanții speră ca acest produs - care va fi pus în ochi sub formă de picături - le va ajuta pe persoanele care suferă de uscăciune a ochilor, de roșeață și inflamări ale corneei provocate de un aport insuficient de lacrimi.

■ Consumul de aspirină, ibuprofen sau alte medicamente similare în timpul sarcinii pot genera hipertensiune pulmonară persistentă la nou-născuți, au explicat cercetătorii de la Universitatea din Detroit. Aceasta înseamnă că presiunea sîngelui din arterele car "aprovizionează" plămînii este anormal de mare, ceea ce generează o suprasolicitare a inimii care poate duce la mărirea ei. Autorii studiului recomandă ca femeile gravide să fie avertizate categoric și continuu în ceea ce privește pericolul reprezentat de aceste medicamente.

■ Peștele gras, cum ar fi tonul, somonul sau macroul, reprezintă unul dintre cei mai eficienți factori de întreținere a stării bune de sănătate a inimii se arată într-un studiu american prezentat în cadrul conferinței anuale a American Heart Association Potrivit cercetătorilor, consumul de pește gras crește în sînge nivelul de acizi grași polisaturați omega-3. Alte studii au arătat că acest tip de acizi grași scade riscul de apariție a atacurilor de cord, prin protecția față de bătăile neregulate ale inimii, numite aritmii. În toamna anului trecut, American Heart Association a publicat un nou ghid alimentar, care recomandă consumul de pește gras de ce puțin două ori pe săptămînă.

Pagină realizată de
dr. MARIA FILIMON

GENERAȚIA INTERNET

Fie că sunt „chat"-eri sau „game"-eri, fie că sunt hackeri, crackeri sau simpli vizitatori de site-uri pe Internet, generația de la 5 la 30 de ani umple cluburile de net. Tot mai mulți au P. C. (personal computer). Numărul abonaților este în creștere (750 de persoane doar la d'Art, ca să nu mai vorbim de oferta X-net). Poate că Internet-ul creează o lume virtuală, nepalpabilă, însă este o realitate pe care nu o poți ignora.

WWW. SERVICE CLIENȚI. INTERNET .RO

Internet este un nou limbaj, un nou model de comunicare,o necesitate de care nu ne vom putea dispensa prea mult timp. Dovada o reprezintă și numărul mare de cluburi specializate în care doritorii pot accesa rețeaua Internet la orice oră. Pentru a afla cine sunt acești utilizatori am stat de vorbă cu Cosmin Jude, de la General Trade Computers din Arad. Cei mai mici au vârsta între 5 și 12 ani, „unii de abia pot ajunge cu mâna la taste" și frecventează clubul pentru „ a se juca pe calculator", liceenii, care sunt cei mai frecvenți clienți, vin pentru e-mail sau MIRC și stau între 15 min și 3-4 ore în fața monitorului. O categorie aparte o constituie vârstnicii, în general cei care au rude în străinătate și care le scriu pe „e-mail" copiilor. „De cele mai multe ori ne roagă pe noi să le transmitem mesajul".

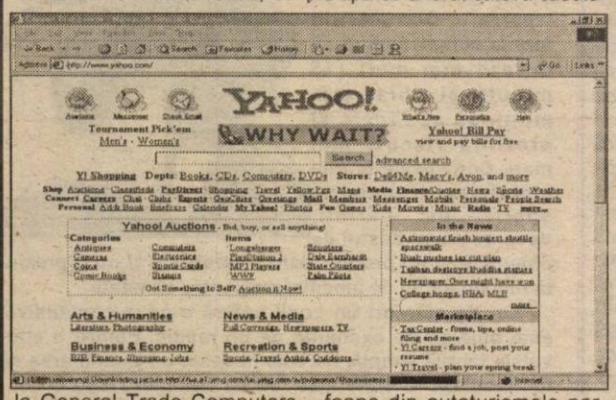

Un hobby fatal

Un caz aparte a fost cel al unui spărgător de mașini. După ce a furat câteva casetofoane din autoturismele parcate în jurul clubului, tipul s-a gândit să se relaxeze puțin sau poate să trimită vreun „e-mail" de la club. A plătit o oră și s-a trezit țintuit pentru mai multă vreme dar nu in fața monitorului ci, la închisoare. Polițiștii l-au prins cu „mâța în sac", „mâța" în cazul acesta sunt casetofoanele găsite asupra lui. Internet-ul e plin de surprize!

Asemeni unui chelner profesionist, care își citește clienții dintr-o privire, și Cosmin a depistat câteva categorii speciale de „interneți". În primul rând **„clienții serioși"** - care „vin de două, trei ori pe săptămână, și-și văd de treabă, nu ne fac probleme".

Apoi, **„clienții secanți"** (termenul provine de la expresia „mă seacă") sunt „cei care îți pun foarte multe întrebări pentru a ieși în evidență, dar nu înțeleg nimic din explicații. Spre exemplu dacă îi spun , «A căzut serverul», el răspunde «Cam pe când se repară», « De ce a căzut»".

„Clienții de la 8,00", aceștia sunt elevi de școală generală care chiulesc de frica unei lucrări și se retrag în club, la o țigară și un MIRC.

„Clienții ce vin ca la muzeu" - aceștia sunt neprofitabili, „vin și se uită la ceea ce fac cei aflați în fața monitoarelor până îi exasperează, apoi pleacă".

„Mai există încă o categorie, cea **a celor ce-și dau întâlnire în club,** e un toponim pe care nu-l ratează nimeni și apoi, ai ce face dacă celălalt întârzie.

WWW. VISITORS. INTERNET. RO.

„Atenție, creează dependență!"

Acesta a fost mesajul care a trezit la realitate o profesoară de informatică, dependentă de mirc. „E asemenea unui drog, trebuie să ai puterea să realizezi acest lucru" ne mărturisește ea. Primul contact cu internet-ul ascunde o poveste de dragoste. „O prietenă de-a mea s-a îndrăgostit de cineva de pe mirc, suferea pur și simplu. Mi-am zis că trebuie să încerc să o ajut și am apelat și eu adresa prietenului ei..." Nebunia a ținut-o cam o lună și jumătate. „Eram capabilă să renunț la meditații pentru a veni la club." Și cel mai mult a stat 6 ore neîntrerupt pe chat.

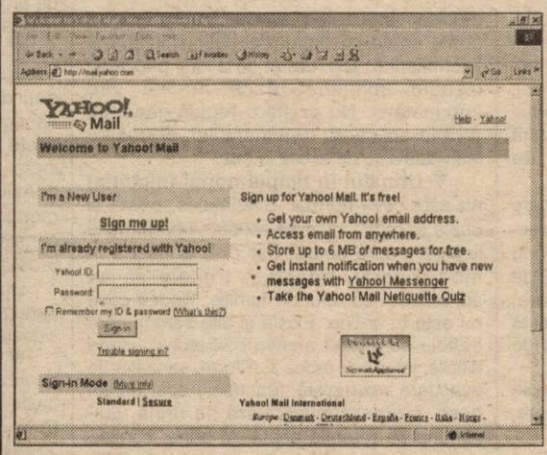

Fascinația a reprezentat-o posibilitatea de a comunica nestingherită, de a folosi identități virtuale. „În realitate nu mint, dar aici am mințit pentru prima dată în mod voluntar."

Dintre amintirile acelei perioade: „Am întâlnit și oameni faini, de la care am aflat lucruri interesante, dar și foarte mulți care înjură, spun tot felul de prostii. E ca pe stradă, nu-ți convine, ignori."

Acum vine la club în interes profesional, își caută materiale pentru școală sau pentru e-mail.

Pe aceleași bulevarde virtuale se plimbă încă și Apetre Cătălin (22 ani), student în Arad. „Sunt pasionat de mirc pentru că majoritatea conversează fără prejudecăți. Uneori întâlnești din întâmplare, pe cineva cu care îți dai seama că ai foarte multe lucruri în comun, unul mi-a povestit despre colegii mei de liceu pe care nu-i văzusem de mult." Pentru înjurături oferă un simplu „mulțumesc!" care stupefiază interlocutorul.

Cel mai mult a petrecut o noapte întreagă „hoinărind" pe mirc. Întâlnirea fatală cu o „internetă" nu s-a întâmplat încă și nici nu va avea loc. „N-ai cum să te îndrăgostești, poți, cel mult, să-ți dai o întâlnire. Se pare că dragostea e mai mult decât simple cuvinte". Mai ales că acestea pot descrie uneori personalități diferite de orginal. Sinceritatea nu prea e la modă în societatea virtuală.

Actul comunicării e mai important decât mesajul. Acesta poate fi adevărat sau fals, dar nu contează într-atât calitatea lui cât numărul de replici schimbate. Pentru Laura (12 ani) și Cristina (16 ani) ideea de a renunța la mirc pare o utopie. „Nu am putea să zicem gata, cel puțin nu așa, dintr-o dată." Laura crede că „dacă aș sta foarte mult poate m-aș plictisi", dar pentru Cristina lucrurile sunt mult mai clare: „Nu m-aș putea sătura vreodată."

Identitatea falsă a interlocutorului nu le deranjează deloc. „Mai mințim și noi". Laura a petrecut 6 ore pe mirc, cel mai mult, iar Cristina, 5 ore neîntrerupte.

www.MiRComani.Internet.ro

Pentru obișnuiții Internetului,cuvântul „mirc" nu necesită nici o explicație; e locul de întâlnire virtual al celor ce doresc să comunice. Fiecare își poate ascunde identitatea în spatele unei porecle. De exemplu: „pisicuța", „iepurașul", „amanta", „eros", „blestemata", „ducessa", „gigolo", „Eva 23", „albinutza", „born 2 kil", porecle care pot fi apelate pentru a lega o discuție cu misteriosul personaj, dacă este și el de acord. Iată ce poate ieși:

„ - bună frumos nick
- mulțumesc
- cu plă
- îmi dai un ASL
- pls", sau:
„ - hy

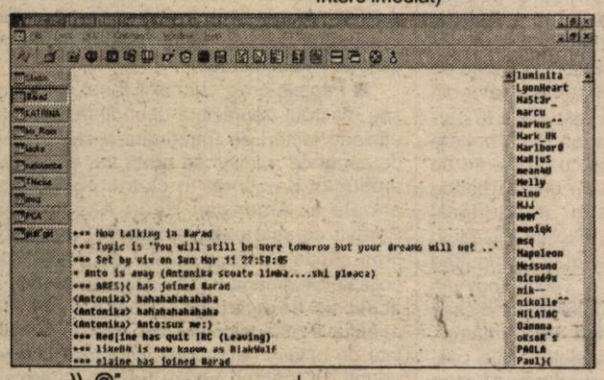

- ...))..@"

o altă discuție:

„- ioaneeee
- haidiiii haiii
- undiiiii ?
- piiii munteeee"

sau:

„ - hy
- salut
- aki varga
- ?
- :)
- huh"

Acestea sunt doar câteva schimburi de replici care pentru a fi înțelese necesită cunoașterea unui cod special.

„Chat"-erii recurg la tot felul de simboluri pentru a-și exprima diferite stări. Iată câteva:

:) - zâmbet
;) - un ton poznaș
:(- tristețe
: 0 - uimire
: D - râs „cu gura până la urechi"
: P - scos limba

Și pentru că viteza e o necesitate pe chat, există prescurtări standard:

pls = please (te rog)
asl = age sex location (vârsta sexul locația)
brb = be right back (mă întorc imediat)
wb = welcome back (bine ai revenit)
lol = laughing out loud (râs)
gtg = got to go (trebuie să plec)

De asemenea, sunt și prescurtări pe care toți le folosesc, dar nu toți știu exact ce înseamnă.

www = world wide web (cel mai mare serviciu de informații de pe Internet)
IRC = Internet Relay Chat.

START GAME

Jocurile pe computer au fani de la 9 ani până la 30. Ne-a introdus în tainele jocurilor un „gamer" - Sepucu - care, deși a trecut demult de vârsta apetitului ludic (are 27 de ani), deși profesia sa nu îl apropie de lumea computerului (este „participant la înfăptuirea justiției", cum se definește), este - dacă se poate spune - un profesionist al „computer game"-urilor.

De la Sepucu am aflat că există o mare varietate de jocuri:

*** F.P.S.-uri** (first person shooter). Înarmat cu arme tot mai spectaculoase, te plimbi pe coridoare și omori monștri, de obicei extratereștri care amenință civilizația noastră. „Sunt bazate pe o violență extraordinară, însă toate justifică violența, prin obligația ta de a apăra anumite valori", explică Sepucu.

*** R.P.G.-urile** (role playing games). Aici nu tu ești personajul, tu doar îl controlezi. Sunt jocuri foarte variate, de obicei personajul trece prin aventuri și dezleagă mistere.

*** R.T.S.-urile** (real time strategy). Adică primești un număr de unități militare și o sumă de bani. Faci un management al resurselor, pentru a-ți construi o „bază", din care răspunzi cât mai eficient provocărilor armate.

*** City builder** (construirea de orașe). **„Un joc pe care ar trebui să-l joace edilii locali"**, este de părere Sepucu. Trebuie să întemeiezi un oraș, având mereu grijă de toate aspectele (piețe, canalizare, forța de muncă etc). Este un joc pe care nu îl termini niciodată.

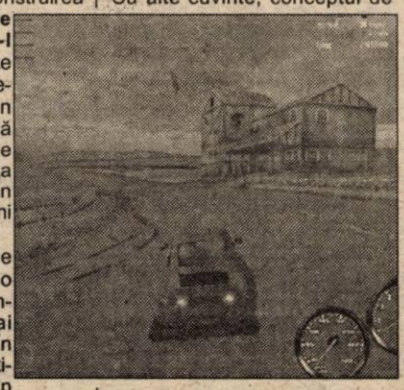

La toate aceste jocuri poate participa o singură persoană (single player) sau mai multe (multiplayer). În general, sistemul multiplayer se practică în cluburi de net (în „l.a.n." = local area network) sau pe Internet (pot juca și 600 de persoane).

Violența este o problemă cu care ne confruntăm tot mai des. Oare nu este încurajată și de aceste jocuri? **„O apropiere către violență există, altfel nu te-ai apuca să joci. Aceste jocuri fac, eventual, violența mai ușor de suportat"**, crede S. De exemplu, în lumea jocurilor pe computer, nu se folosește **kill** (a ucide), ci **frag**. Cu alte cuvinte, conceptul de **ucidere** nu își găsește aplicația în universul virtual promovat de „computer games".

De regulă, gamer-ii sunt tineri, pentru că trebuie să te pricepi cât de cât la computere ca să joci. Iar Sepucu are propriul indiciu de recunoaștere a unui gamer - **„Cel care are computer acasă și știe ce placă video are"**. Și între tineri, de regulă, băieții sunt mai pasionați de jocuri decât fetele. **„Se bazează pe instincte masculine, au o tentă tehnică"**, este explicația lui S.

Însă, la urma urmelor, ne punem fireasca întrebare: care e finalitatea, rostul „scufundării" într-o lume virtuală? **„Este un hobby ca oricare altul. Dacă îl privești cu luciditate, nu are nici un sens, e absurd"**, spune S, continuând cu un exemplu paralel - pescarul. Și la pescuit e același lucru - de ce să stai ore întregi cu un băț în mână, ca să prinzi un pește? Și, mai puternic decât un hobby oarecare, jocul pe computer te introduce într-o lume virtuală, faci un pas dincolo de realitate, uiți - câteva ore - de problemele de zi cu zi. Altfel, dacă au vreo utilitate în viața reală, este că te ajută să te orientezi mai prompt în spațiu.

Și pentru cei care nu au devenit încă dependenți, le spunem cum se declanșează mania. **„Jocurile care te fac să continui sunt cele pe care le pierzi"**.

ORA DE INFO

Ora de informatică este o plăcere pentru mai toți elevii, iar profesorii de informatică trebuie să țină pasul cu progresul amețitor pe care îl înregistrează materia lor. **„Din 1992 până acum am schimbat trei programe"**, ne-a spus prof. **Dana Cameniță** de la Colegiul Național „Moise Nicoară". De multe ori, profesorii de informatică află lucruri noi chiar de la elevi. Colaborarea catedră-bancă este, aici, excelentă.

La liceu, toate clasele au - obligatoriu - o oră de informatică pe săptămână, iar clasele de profil - cinci ore. Și elevii de gimnaziu pot alege informatica - opțional. Cei care nu vor deveni specialiști, învață partea de UTILIZARE a computerului - tehnoredactare (în Word), calcul tabelar (în Excel), eventual editare grafică (în Corel Draw). În schimb, viitorii profesioniști (clasele de profil) se ocupă și de PROGRAMARE. Iar aici, cei mai buni elevi sunt cei care sunt buni la matematică și la fizică.

Cum se predă informatica în ziua de azi? **„Fie prin metoda tradițională (întâi învață teoria și apoi o aplică), fie prin descoperire (dacă știu engleză)"**, ne lămurește prof. **Dana Cameniță**. Cei care au acasă un P.C. sunt avantajați. Și aproape toți au.

În general, băieții „merg" mai bine decât fetele. **„Fetele sunt conștiincioase, la teorie se descurcă bine. Dar când e vorba să «le pice fisa», băieții se remarcă"**, observă profesoara. Anul acesta este primul an când trimite fete la olimpiadă...

Pagină realizată de
CĂTĂLINA LATU; MONICA ARDELEAN
Pentru ilustrații mulțumim lui **BOGDAN MOȘ**

Pe terenurile Diviziei D

MESAJ PENTRU ROMVEST: BĂIEȚI, CU DINAMO A FOST DOAR AMICAL!

A început și returul Diviziei D. Nu sub cele mai bune auspicii. Și asta nu datorită echipelor care și-au văzut de fotbal, ci din pricina unor personaje dubioase, din fruntea AJF-ului arădean, care încalcă regulament după regulament, cu bună știință. Cică, în beneficiul fotbalului județean. Nu și al lor personal. Noi nu credem, ci luăm de bună ce scrie negru pe alb în ROAF - cartea cea sfântă și atât de des pomenită de col. (r) Selejan - și nu miroase a bine. Dar, despre asta, cu un alt prilej. Acum, să vedem ce s-a întâmplat în runda inaugurală a sezonului de primăvară, pe cele șapte terenuri județene...

● Vorba aceea bătrânească: „La pomul lăudat să nu te duci cu sacul" s-a adeverit și în cazul derby-ului primei runde: Gloria-Comera. Fotbal cu pipeta, un gol de portar, multă încrâncenare și un fluier al unui spectator, care era să aducă egalarea. Cam puțin, totuși... Și încă ceva. Cine repară gardul, care era să scoată câțiva ochi de suporteri, pe partea cu Mureșul? ● Chiar dacă e la zece puncte de lider, Curticiul nu renunță la luptă și (încă) visează frumos. Încălzirea pentru retur a fost mai greoaie și pentru că echipa din Șiria s-a întărit și a arătat că poate juca de la egal la egal cu orice formație județeană. Nici un jucător n-a rupt „gura târgului", așa că, ce s-o fi gândit asistentul Roșu: e momentul să mă afirm. Și zău că a făcut-o, de-au râs până și curcile curticenilor. Dar, dacă atâta știe omul, ce să-i faci? ● Junii Romvestului, după ce s-au văzut îmbrăcați în culorile echipei fanion a Aradului și au mai avut norocul să bată o echipă, Dinamo, venită în excursie la UTA, și-au luat nasu' la purtare, de nu mai ajungi al el (n. a.: nas), decât cu prăjina. Și-atunci, probabil, când sare Bubka. Cei din „schimbul de mâine" al UTA-ei au crezut că ajunge doar să intre în teren, să salute publicul și gata, iau trei puncte de la Nădlac. Numai că s-au înșelat amarnic, Kukucska (fost elev în școala Romvest, culmea coincidenței, într-o generație ce bătea și ea pe Dinamo într-o finală de campionat național) et company, tăindu-le puțin mai mult „din nas". Băieții de la Romvest, nu uitați, cu Dinamo a fost doar „amical", acum se joacă pe puncte. E clar? ● Un fost „lemnar", Șule, aduce victoria Tricoului Roșu în minutele de prelungiri de pe „Blănarul". Oaspeții au sperat într-un egal, dar n-a fost să fie. ● Nimic la nimic, așa ar putea fi caracterizat pe scurt duelul vecinilor: Păuliș-Lipova. Avantaj pentru „șoimi", care ajung la 0 „la adevăr", în timp ce Păulișanei îi va fi greu să se salveze, chiar dacă și-a tras doi jucători cu experiență: Iancu și Ianoș. Dar, mai știi... ● La prima vedere, succesul celor din Chișineu Criș, obținut în dauna „șoimilor" din Pâncota, pare surprinzător. Pentru cei care au văzut meciul, lucrurile nu stau deloc așa. Victoria Crișului e un adevărat „balon de oxigen" pentru ei, în timp ce oaspeții, se pare că se vor mulțumi cu punctele de acasă în acest retur. ● Acceptată în retur, din mila și bunăvoința mai marilor ajefiști, Crișana Sebiș nu mai are nici o șansă să scape de la retrogradare. Cu o echipă încropită în grabă și cu jucători pe teren, cu sau fără carnet, gazdele nu au putut învinge o echipă studențească, ce nu prea lua puncte de-afară. Sebișenii pot ofta după „zăpezile de altădată", dar tot n-ajunge, dacă nimeni nu se implică în redresarea Crișanei. Păcat! ● Asta a fost. Ce va fi, om vedea!

DANIEL SCRIDON

Portarul Rașca se uită după mingea ce se scurge în poartă. Așa s-a înscris unicul gol al partidei Gloria - Comera.
Foto: ONORIU FELEA

Handbal școlar

PENTRU FETE NU S-AU MAI GĂSIT DIPLOME?!

La Sala Sporturilor a avut loc sâmbătă, campionatul de handbal al școlilor generale - faza municipală, la fete. În organizarea Inspectoratului Școlar Județean Arad (n.a. care a strălucit prin absență) și a comisiei metodice de handbal al DJTS-ului, au participat la această competiție doar patru echipe din municipiul nostru. Școala Generală nr. 12, Șc. Gen. „A. Iancu", Șc. Gen. nr. 20 și Șc. Gen. nr. 22. Rezultatele înregistrate la sfârșitul întrecerii au fost următoarele:

Șc. Gen. nr. 12 - Șc. Gen. nr. 20: 6-3
Șc. Gen. „A. Iancu" - Șc. Gen. nr. 22: 8 - 1
Șc. Gen. nr. 12 - Șc. Gen. nr. 22: 10 - 1
Șc. Gen. nr. 20 - Șc. Gen. „A. Iancu": 4-7
Șc. Gen. 20 - Șc. Gen. nr. 22: 3-4
Șc. Gen. „A. Iancu" - Șc. Gen. nr. 12: 6-5

Pentru faza următoare, cea județeană, s-au calificat echipele de la Șc. Gen. nr. 12 și Șc. Gen. nr. 22. Și de data aceasta, Șc. Gen. „A. Iancu" s-a calificat din oficiu, fiind singura școală din Arad ce are clase cu profil de handbal.

Spre deosebire de săptămâna trecută, când a avut loc competiția rezervată băieților, acum nu au fost acordate fetelor nici un fel de diplome. Mai mult, reprezentanții Inspectoratului nu au onorat cu prezența această manifestare școlară, nemulțumind profesorii prezenți la sală. Elocventă în acest sens este declarația d-nului prof. Pompiliu Moldovan, de la Șc. Gen. „A. Iancu" care ne-a spus: **„Cu greu s-au adunat patru echipe la nivel de municipiu, când în alți ani, pe cartier puteai strânge mai multe echipe. Acest fenomen este urmarea reformei curriculum de educație fizică și sport, în care majoritatea școlilor au câte o oră de sport săptămânal. Părerea mea este că acest lucru este un atentat la sănătatea națiunii române."**

Un gust amar ne-au lăsat unii profesori, care și-au certat fetele într-un mod nepotrivit cu vocația lor de dascăli.

ADELA CIOLOCOI

CUPA GHIOCELUL LA ORIENTARE TURISTICĂ

În această sâmbătă s-a deschis sezonul competițional la Orientare Turistică, prin organizarea de către Condor Club a Cupei Ghiocelul.

Competiția s-a derulat la Pădurea Ceala având ca participanți elevi de la Grup școlar Fortestier, de la Palatul Copiilor, membri ai Condor Club și mulți alți participanți individuali.

Concurenții au parcurs trasee cu lungimi cuprinse între 2,4 - 6,2 km în funcție de categoriile de vârstă.

Fiind vremea bună și pădurea presărată de flori de primăvară, a fost o adevărată plăcere pentru participanți de a alerga, de a se recrea, de a se destinde.

La finele concursului, singurul sponsor al acestuia „SC Enigma SRL" a oferit cadouri acelora care s-au clasat pe locurile I, iar Condor Club a oferit premii pentru locurile II și respectiv III. Din partea CZEA toți participanți au primit broșurile educative „Ghidul Corpului Uman".

Câștigătorii la finele concursului a fost următori:

M 10 - Daniel Bekasz junior - Palatul Copiilor
M 14 - Rafael Balota - Palatul Copiilor
F 16 - Ramona Kovaciu - Grup Școlar Forestier
M 16 - Claudiu Valici - Palatul Copiilor
M 18 - Claudiu Iosim - Condor Club
F 21 - Emilia Barkasz - Condor Club
M 21 - Marcel Buda - Concurent individual
M 40 - Petre Selegean - Concurent individual

Următoarele competiții de acest gen vor fi „Cupa Palatul Copiilor" în data de 24 martie, la Cetatea Șoimoș, apoi un inedit concurs de orientare în oraș, zona Strand - Subcetate în data de 31 martie.

ETAPA JUDEȚEANĂ LA ȘAH, CLASELE I-VIII

Etapa județeană a campionatului național școlar de șah clasele I-VIII s-a desfășurat la Liceul CFR. Au participat elevi-sportivi de la Școala cu cls. **I-VIII** nr. 4, Școala cu cls. I-VIII „Aurel Vlaicu", Școala cu cls. I-VIII nr. 20, Școala cu cls. I-VIII nr. 1, Școala Sântana, Școala Almaș, Școala Vârfurile, Grupul Școlar Industrial „Mihai Viteazul" Ineu, Colegiul Național „Moise Nicoară".

În deschidere dl. prof. Gheorghe Telbis, maestru internațional I.C.C.F., a prezentat participanților o retrospectivă a șahului.

La finalul concursului rezultatele au fost:

FETE:

Locul I: ARDELEAN ANDRADA - Școala cu cls. I-VIII nr. 20 Arad - prof. Hortensia Jucotinschi; **Locul II**: KISS IZABELA - Grup Școlar Industrial „Mihai Viteazul" Ineu - prof. Tudor Dragoi; **Locul III**: BALASA IOANA - Școala cu cls. I-VIII nr. 4 Arad - prof. Adela Barbu-Baneș; **Locul IV**: BLAJ ANA-MARIA - Școala cu cls. I-VIII „Aurel Vlaicu" - prof. Lazar Barba; **Locul V**: NAGY MELINDA - Grup Școlar Industrial „Mihai Viteazul" Ineu.

BĂIEȚI:

Locul I: LUNGU CRISTIAN - Școala cu cls. I-VIII nr. 4 Arad; **Locul II**: PETO CĂTĂLIN - Școala cu cls. I-VIII nr. 4 Arad; **Locul III**: CRAINIC AUREL - Școala cu cls. I-VIII Vârfurile - prof. Silvius Avram; **Locul IV**: MARIȘ ALIN - Școala cu cls. I-VIII nr. 1 Sântana - prof. Dumitru Zaharia; **Locul V**: Crainic Marius - Grup Școlar Industrial „Mihai Viteazul" Ineu

Ardelean Andrada și Lungu Cristian, care au ocupat locul I la etapa județeană, vor participa în perioada 22-25 martie 2001 la finala pe țară la Poiana Pinului - Buzău.

PROMOVAREA SE JOACĂ DUMINICĂ...

... avea să spună antrenorul telefonist Gheorghe Borugă la conferința de presă ce a urmat după jocul Telecom - Ocna Dej 4-0. El avea să precizeze că: **„Dacă noi batem și Clujul pierde, îi vom prinde în etapa a V-a din retur, dar, dacă noi pierdem și Clujul bate, campionatul e gata".** În legătură cu jocul prestat de echipa sa **„a fost unul din cele mai slabe jocuri de când sunt la Telecom. Echipa nu s-a exprimat în joc la fel cum a făcut-o în tur. Mă bucură enorm revenirea cu gol a lui Petruț, un jucător de «A» și siguranța tânărului portar Marinca (16 ani). Mă îngrijorează în schimb evoluția lui Volocaru, Corinda și Sabou, care au venit total nepregătiți pentru acest joc. Îi remarc pe Grad, Barna, Szilyer, Ardelean și Mitu".** ■ Președintele Gheorghe Marinca spunea despre Dan Stupar că ar fi un jucător util cel puțin un an-doi și speră că îl va putea aduce măcar în „mini-mercato". ■ Vorbind despre jocul ce urmează, cu Oașul Negrești-Oaș, această echipă are suspendat terenul și se aude că ar fi propus pentru disputare orașul Sighetul Marmației. Această variantă cade, deoarece conducerea „telefonistă" nu este de acord, deplasarea fiind mai lungă decât cea la Negrești-Oaș. Se pare că se va alege între Satu-Mare, Oradea și Zalău. ■ În încheiere să spunem că F.C. Telecom Arad dorește să devină un club tot mai serios și în acest sens a fost cooptat ca director de imagine, gazetarul Florin Coita.

LUCIAN DĂNILĂ

Fotbal Internațional

DORINEL MUNTEANU A PARTICIPAT LA „GALOPUL" LUI WOLFSBURG

Germania - etapa a XXV-a

Bayer Leverkusen - Werder Bremen 3-0; Hertha Berlin - Hansa Rostock 1-0; VFL Bochum - F.C. Köln 2-3; Wolfsburg - Unterhaching 6-1 (internaționalul român, Dorinel Munteanu a marcat al cincilea gol în contul gazdelor); Freiburg - Borusia Dortmund 2-2; Bayern München - Energie Cottbus 2-0; Eintracht Frankfurt - Schalke 04 0-0; F.C. Kaiserslautern - 1860 München 3-2; Hamburg - VFB Stuttgart 2-2 (românul Ionel Ganea a stabilit rezultatul final, marcând golul doi pentru oaspeți în minutul 80).

În clasament: 1. Bayern München 46 p; 2. B. Dortmund 45 p; 3. Leverkusen 43 p; ..... 16. Stuttgart 26 p (-5); 17. Cottbus 26 p (-14); 18. VFL Bochum 20 p.

Italia - etapa a XXII-a

Vicenza - Napoli 2-0; Atalanta - Milan 1-1; Perugia - Fiorentina 2-2; Roma - Brescia 3-1; Bologna - Lazio 2-0; Inter - Verona 2-0; Juventus - Reggina 1-0; Lecce - Udinese 2-1; Parma - Bari 4-0.

În clasament: 1. Roma 54 p.; 2. Juventus 48 p.; 3. Lazio 43 p.; 4. Parma 36 p; ..... 15. Napoli 21 p. (-12); 16. Verona 21 p. (-14); 17. Reggina 18 p.; 18. Bari 16 p.

Celelalte rezultate incluse în Concursul Pronosport din 11.03.2001 sunt: Monza-Cagliari 1-0; Cosenza-Empoli 1-1; Pescara-Siena 0-0; Pistoiese-Ancona 1-1; Salernitana-Treviso 0-1; Venezia-Genoa 1-1

Cupa Angliei

În sferturile de finală ale Cupei Angliei s-au înregistrat următoarele rezultate:

◆ **Arsenal** - Blackburn (D2) 3-0
◆ Leicester - **Wycombe** (D3) 1-2
◆ Tranmere (D2) - **Liverpool** 2-4
◆ West Ham - **Tottenham** 2-3

Echipele subliniate s-au calificat în semifinale.

Spania - etapa a XXV-a

Deportivo La Coruna - Numancia 4-1; Valencia - Osasuna 1-0; Athletic Bilbao - Villarreal 1-1; Alaves - Rayo Vallecano 4-2 (Cosmin Contra a fost autorul golului cu numărul patru pentru gazde, în minutele de prelungire); Oviedo - Espanyol 2-2; Malaga - Zaragoza 2-0; Racing Santander - Las Palmas 2-1; Real Madrid - Real Sociedad 4-0; Barcelona - Mallorca 1-1.

În clasament: 1. Real Madrid 56 p.; 2. Deportivo La Coruna 51 p; 3. Valencia 49 p; ..... 18. Real Sociedad 24 p.; 19. Santander 23 p.; 20. Osasuna 23 p.

Baschet juvenil

B.C. ICIM ARAD - L.A.P.I. DEJ 56-72 (30-41)

Ieri, la Sala Decebal, B.C. ICIM Arad a întâlnit echipa L.A.P.I. Dej într-o partidă contând pentru Campionatul Național de juniori I fete. Echipa din Dej, pregătită de Elena Farcaș a reușit victoria, având o evoluție superioară echipei din Arad.

Antrenoarea Aniko Șimăndan a început partida cu Popovici (15 p, 1x3), Albu (4 p), Kormanyos (5 p, 1x3), Szabo (10 p), Ursăcheanu (3 p). Au mai jucat: Toader (2 p), Manole (2 p), Medeleanu (12 p, 1x3) și Ungureanu (3 p, 1x3). Echipa oaspete a avut următoarea componență: Badiu, Mezei, Bojoacă, Costin, Petric, pe parcurs mai intrând Mureșan, Katalin, Budai, Repede și Cremene. Principala marcatoare a fost Mezei, autoare a 20 de puncte.

RADU ROMANESCU

S.C. EDIL CONSTRUCȚII S.A.

cu sediul în Arad, str. L. Rebreanu nr. 98

Angajează:

■ **INGINERI CONSTRUCTORI pentru execuție și birou tehnic**
Condiții:
** Domiciliul în Arad * Specialitate construcții civile și industriale sau instalații * Stagiul militar satisfăcut * Vârsta maximă 30 ani * Disponibilitate pentru program prelungit * Cunoștințe P.C. * Cunoscător al unei limbi străine (engleză, germană, italiană, maghiară) * Curriculum vitae - eventual referințe de la ultimul loc de muncă sau facultate*

■ **1 MECANIC AUTO**
Condiții:
** Domiciliul în Arad * Stagiul militar satisfăcut * Vechime în meserie minim 5 ani * Experiență în reparații motoare diesel*

■ **1 MECANIC DESERVENT DRAGLINĂ (D.H.M. 1800)**
Condiții:
** Domiciliul în Arad sau în localitățile limitrofe, zona Cicir * Stagiul militar satisfăcut * Vechime în meserie minim 5 ani * Experiență în exploatare balastieră*

■ **ZIDARI**
■ **DULGHERI**
■ **FIERARI BETONIȘTI**
■ **INSTALATORI SANITARI**
■ **LĂCĂTUȘI**
■ **ELECTRICIAN AUTO**
Condiții:
** Domiciliul în Arad * Stagiul militar satisfăcut * Vechime în meserie minim 5 ani * Disponibilități pentru program prelungit pe șantier.*

Vinde **BALAST din balastiera Cicir.**

INFORMAȚII SUPLIMENTARE LA telefon 254404, 254800 int. 25, int. 22.
(1834562)

Vestita prezicătoare DIANA

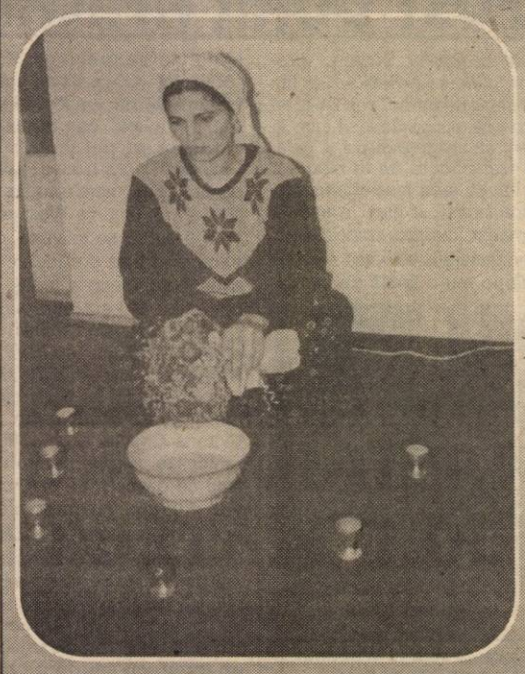

NR. 2 **în topul vrăjitoarelor din 2001 în România**

care a participat la multe congrese din mai multe țări, descendentă a Magiei Albe - din multe generații.

Prezentă și în emisiunea INTERSAT ARAD.

ACUM SE AFLĂ ÎN ARAD

la cerința oamenilor de bună credință pentru a ajuta în afaceri, dezleagă cununii, ajută în dragoste, alungă orice tip de farmec, vindecă boli necunoscute de doctori.

Telefoane 095.836.171 095.082.203.

(5914930)

Folie pentru solarii

Durată de folosire 3-5 ani
Multistrat - rezistență mare
Grad mare de transparență!
Preț de importator
Gamă diversă de fungicide, insecticide, erbicide
Îngrășăminte foliare, stimulatori, aparate de stropit

Str. Petru Rareș nr. 81
Tel./Fax 270.145
Grădiște - lângă ELECTRICA

ECOCHEM *prietenul fermierilor*

S.C. AMET S.A. ARAD

I. Convoacă Adunarea Generală a membrilor P.A.S.

în data de 5 aprilie 2001 ora 16,00, la sediul societății din Arad, Piața Ac. Caius Iacob nr. 4, Bl. R - parter, cu următoarea:
ORDINE DE ZI:
1) Prezentarea și aprobarea Dării de seamă pe anul 2000.
2) Diverse.

II. Convoacă Adunarea generală a Acționarilor

în data de 05 aprilie 2001, ora 17,00, la sediul societății din Piața Ac. Caius Iacob nr. 4 Bl. R - parter, cu următoarea:
ORDINE DE ZI:
1) Aprobarea bilanțului contabil și a contului de profit și pierderi pe anul 2000.
2) Raportul de gestiune al administratorilor pe anul 2000.
3) Raportul Comisiei de Cenzori pe anul 2000.
4) Bugetul de venituri și cheltuieli și programul de investiții pentru anul 2001.
5) Diverse.

În cazul neîndeplinirii cvorumului necesar, a doua convocare este pentru data de 06 aprilie 2001.

Președintele Consiliului de Administrație
(1834560)

S.C. ELECTRICA S.A.

REPREZENTANT AUTORIZAT ELBA, PRIN MAGAZINELE DIN:
- **B-DUL REVOLUȚIEI NR. 26 - 38, TEL/FAX: 255 836**
- **CALEA ZIMANDULUI NR.3, TEL. 252 020**

VINDE LA PRET DE PRODUCATOR
CORPURI DE ILUMINAT FLUORESCENTE INDUSTRIALE SI CASNICE.
DE ASEMENEA VINDE: CABLURI, CONDUCTORI, TABLOURI SI APARATAJE ELECTRICE LA PRETURI AVANTAJOASE!
LUMINA VINE DE LA ELECTRICA!

S.C. TERMOROH IMPEX S.R.L.

Tehnică și echipamente de încălzire centrală
Calea A. Vlaicu 173 bl. 6D tel/fax: 057-273780 057-271828

10% REDUCERE DE PREȚ

Beretta Ciao 24 CAI (24kw 13l / min)	preț magazin 1150 DM	***preț redus 1035 DM***
Beretta Ciao 24 CSI (24kw 13l / min)	preț magazin 1640 DM	***preț redus 1476 DM***
Beretta Mynute 20/20 CAP (24kw 13l / min)	preț magazin 1100 DM	***preț redus 990 DM***
Beretta Mynute 20/20 CSI (24kw 13l / min)	preț magazin 1540 DM	***preț redus 1386 DM***

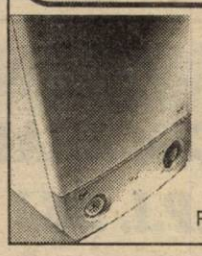

- CAI - racordare la coș / aprindere electronică
- CSI - cameră de ardere închisă (turbo) / aprindere electronică
- CAP - racordare la coș / flacără de veghe

Garanție și post garanție (piese de schimb) 2 ani !
Prețurile sunt exprimate în DM
Plata se face în lei la curs BNR și includ TVA

foto studio enigma

Cea mai bună alegere!

Dacă filmul dumneavoastră procesat la noi în întregime conține 24 fotografii primiți pe loc gratuit

1 film color cu 36 exp. + 1 album

Bulevardul Revoluției 80	Calea A. Vlaicu Bl. I-3	Str. C. Coposu (Lacului 6)
Tel. 057 251459	Tel. 057 272655	Tel. 057 231621
ZILNIC 8 - 20	zilnic 9 - 17	zilnic 9 - 17
www.fotoenigma.go.ro		

ARCOMMAT GRUP S.A.

ARAD 2900, str. Voievod Moga nr. 65 - 67, e-mail: arcommat_group@inext.ro
Telefon: 057-281779, 057-276333, 057-212732 Fax: 057-232735

Depozit zonal **LUBRIFIN** vinde ***ULEIURI SI UNSORI AUTO SI INDUSTRIALE***

- uleiuri motor - hidraulice - compresor - lagăre - răcire - transmisie - turbine - transmisii industriale - tratamente termice, *ambalate la 1, 4, 10, 20, și 200 litri*
- unsori multifuncționale *ambalate la 0.5, 1, 4, 16, 80 și 180 kg.*

S.C. APROCOM S.A.

angajează:

agent de vânzări

Condiții:
- **studii medii sau universitare**
- **abilitate în promovarea și comercializarea unui produs**
- **experiență în vânzări minim 1 an**
- **stagiul militar satisfăcut**
- **permis de conducere categoria B**
- **cunoștințe de operare PC**

Firma noastră vă oferă:
- **cursuri de perfecționare profesională**
- **salariu motivant**
- **posibilitatea de a deveni membru al unei echipe tinere și dinamice**
- **perspectiva unei cariere solide într-un mediu deschis oricăror idei noi**

Cererile de angajare și CV-urile se vor aduce personal la sediul nostru din Arad, str. Ep.R.Ciorogariu 184 sau se vor transmite la nr. de tel./fax. 057.214.491 până la data de 15/03/2001.

SCOALA de SOFERI CUSTOM

înscrieri zilnic ! În clădirea cu Mc Donald's et.2
Tarif scolarizare cat : B. 650.000.lei
+ 60.l. Benzină.Plata în cite RATE dorește clientul !
tel : 254196
Asigurăm cabinet medical si psihologic

BURSA DE COMPUTERE

LUPTAM CU PRETURILE PENTRU DUMNEAVOASTRA

BURSA DE COMPUTERE VĂ OFERĂ CALCULATOARE ȘI MONITOARE LA PREȚURI FĂRĂ CONCURENȚĂ:
Sistem 486 DX 4 + 100 Mhz, monitor 14" SVGA - 249 DM !!
Sisteme complete ORIGINALE COMPAQ și IBM procesor Intel
Pentium 166 MMX,Compaq, monitor color 15" digital 498 DM
Pentium II 266 MMX IBM, monitor color 15" digital 685 DM
SISTEME NOI:
AMD KT 800 Mhz, HDD 30Gb, 128 SDRAM, CD-ROM 48x
RIVA TNT 32 MB-AGP, Sound&Network on board 1149 DM + TVA
OFERIM GARANȚIE ȘI SERVICE
2900 Arad, str. C. Brâncuși, nr. 42A, tel.\fax: 057-275420

MANEX MA

ARAD, STR. GUTTENBRUNN NR. 100, TEL/FAX 057-286.834

Ascute toată gama de scule pentru prelucrarea lemnului

NOU

Poliuretan
Pânze circular și freze pt. lemn import Italia
Bandă laminată 20x0,5 pentru ambalare
Folie strech, bandă polipropilenă 12x0,65

- Lacuri, diluanți, grunduri, vopsele, palux, **acetonă**
- Placaje, pal furniruit, placaj furniruit, pal simplu;
- Pâslă, discuri diamantate, fir fuzibil, mucava, Tifel;
- Aracet, prenandez 300, parafină, urelit R și P;
- Accesorii mobilier, feronerie **BLUM,** glisiere, șuruburi pentru lemn, capete pentru înșurubat, PFL 3,2 mm;
- Pânză panglică, cuțite de rindeluit, freze, garnituri uși;
- Abrazive, pietre polizor, discuri abrazive, baiț, colorant lac, baiț de nuc, cepuri lemn, burghie.

Deschis luni-vineri între orele 8-16.

(1834559)

S.C. ZAHĂR S.A. ARAD

Sediul social: Strada Bogdan Voievod nr. 14
ARAD - JUDEȚUL ARAD - ROMÂNIA
Nr. de înmatriculare la Registrul Comerțului din ARAD: J02/54/1991

CONVOCARE

Conform legilor în vigoare, Adunarea Generală Ordinară și Extraordinară a Acționarilor societății ZAHĂR S.A. ARAD este convocată pentru data de 11 aprilie 2001 la ora 14,00 la sediul societății, pentru toți acționarii înregistrați în Registrul Acționarilor până la data de 26 martie 2001, cu următoarea ordine de zi:

- Citirea și aprobarea raportului de gestiune al Consiliului de Administrație
- Citirea și discutarea raportului Comisiei de Cenzori
- Aprobarea conturilor anuale încheiate la 31 decembrie 2000 și afectarea rezultatului contabil
- Aprobarea bilanțului pentru anul 2000, după ascultarea raportului administratorilor și cenzorilor
- Aprobarea bugetului pentru anul 2001
- Stabilirea programului de activitate pentru anul 2001
- Constatarea pierderii a mai mult de jumătate din capitalul social și discuții în vederea regularizării
- Înlocuirea unui cenzor care a demisionat
- Mandat pentru formalități

Invităm prin prezenta acționarii societății ZAHĂR SA ARAD, să participe la ședința Adunării Generale Ordinare și Extraordinare pentru a întruni cvorumul legal.

În cazul în care la prima convocare cvorumul legal nu a fost întrunit, o a doua Adunare Generală Ordinară și Extraordinară va fi ținută la data de 12 aprilie 2001 la ora 14,00 la sediul societății, cu aceeași ordine de zi.

Începând cu data de 26 martie 2001, documentele supuse pentru aprobare Adunării Generale Ordinare și Extraordinare pot fi consultate de către acționari, conform legii.

Acționarii pot participa la Adunarea Generală Ordinară și Extraordinară direct sau prin reprezentanții desemnați pe baza unei procuri speciale ale cărei formulare se vor obține de la sediul societății ZAHĂR SA ARAD.

După ce se completează și se semnează împuternicirile speciale în 3 exemplare, un exemplar va fi depus la sediul societății comerciale până la data de 10 aprilie 2001 la ora 12,00, un exemplar va fi predat reprezentantului și un exemplar va rămâne la acționarul reprezentat.

Franck BARNEVILLE
Președintele Consiliului de Administrație
(1834563)

VÂNZĂRI APARTAMENTE O CAMERĂ

Vând garsonieră, zona A. Vlaicu. Informații telefon 231332. (5912)

Vând garsonieră Bușteni, et. III, parchet, 8.000 DM. Telefon 253364. (5857)

Vând garsonieră, confort I, mobilată, balcon închis, Confecții, bl. 102, et. I, ap. 27, după ora 16, zilnic. (5426)

Vând urgent garsonieră CPL, 6 Vânători, 6.250 DM, negociabil. Telefon 222498. (5686)

Vând apartament 1 cameră, 44 mp, Praporgescu, etaj II, informativ 20.000 DM. Telefon 092.294.842. (7895)

VÂNZĂRI APARTAMENTE DOUĂ CAMERE

Vând 2 camere, ultracentral, ideal cabinete, birouri, 21.000 DM. Telefon 270856. (5857)

Vând apartament 2 camere, decomandat + garaj, et. I, bl. 104, Micălaca. Telefon 092.497.711. (4798)

Vând apartament 2 camere Alfa. Telefon 275336. (5396)

Vând apartament 2 camere, la casă, ultracentral, garaj, parchetat, faianțat, telefon, satelit, baie pe gaz, pivniță (bun privatizare, birouri, cabinet, etc.), 24.200 DM. Telefon 237048. (5536)

Vând apartament 2 camere, parter, balcon, canalizare, contorizat, ultramodern, cu sau fără garaj, CONFECȚII. Telefon 270029. (5758)

Vând apartament 2 camere semidecomandat, 71 mp, Confecții, etaj IV, informativ 10.500 DM. Telefon 243082; 095.436.133. (7894)

Vând apartament 2 camere, parter, Vlaicu. Telefon 246147. (5816)

Vând apartament 2 camere, et. IV, zona Mioriței, 15.000 DM, negociabil. Telefon 094 573 820. (5839)

Vând apartament 2 camere, et. III, Micălaca 500, 13.200 DM. Telefon 279718, 094 542 931. (5877)

VÂNZĂRI APARTAMENTE TREI CAMERE

Vând apartament central, 3 camere, et. I, preț 35.000 DM. Telefon 094.775.108; 213326. (5216)

Vând apartament 3 camere, etaj I, Maiakovski, ne(mobilat). Telefon 057 - 231052 după ora 16, mobil 092.797.458. (5366)

Vând apartament ultracentral 3 camere, supraetajat, tip occidental, încălzire proprie pe gaz, preț la vedere. Telefon 094.702.728. (5634)

Vând urgent apartament 3 camere, decomandate, 17.500 DM. Telefon 240753. (5581)

Vând apartament 3 camere, zona 300, decomandat, et. I. Telefon 092 469 540. (5741)

Vând apartament 3 camere, parter, garaj, ultracentral, pentru privatizare. Telefon 285118, 095 581 058. (5775)

Vând apartament ultracentral, spațios, îmbunătățit, 130 mp, parter înalt, ideal ca spațiu de privatizare. Telefon 092.469.548; 092.239.373. (5534)

Vând apartament 3 camere, parter, bun privatizare. Telefon 057 - 213394. (5399)

Vând apartament 3 camere, ultracentral, et. III. Telefon 233390, 095 619 841.

Vând apartament 3 camere, baie, pivniță mare, ultracentral, str. Episcopiei nr. 11. Telefon 256013. (5808)

Vând apartament 3 camere, central, et. I, îmbunătățit, garaj. Telefon 282439. (5819)

Vând, în Ineu, apartament 3 camere și 4 camere. Telefon 093 529 720. (6556054)

Ministerul Apelor și Protecției Mediului

organizează concurs pentru ocuparea postului vacant de

INSPECTOR ȘEF

la Inspectoratul de Protecție a Mediului Arad, în ziua de 20.04.2001, la sediul din București, B-dul Libertății nr. 12, sector 5.

Ultima zi de înscriere 05.04.2001

ÎNSCRIEREA LA CONCURS se face la sediul Inspectoratului de Protecție a Mediului Arad, unde se pot obține relații suplimentare la telefon 280.331.

(1834557)

Vând apartament central, 3 camere, 2 holuri, dependințe, contorizat. Telefon 237223. (5834)

Vând urgent apartament 3 camere, et. IV, Vlaicu, 10.500 DM. Telefon 095 909 522. (5856)

VÂNZĂRI APARTAMENTE PATRU CAMERE

Vând 4 camere, Micălaca, etaj intermediar, 19.000 DM. Telefon 270856. (5857)

Vând urgent apartament 4 camere, decomandate, et. 7, mobilat + garaj, ușă, geamuri schimbate, „Z"-uri Vlaicu. Telefon 233329, 220982. (4677)

VÂNZĂRI CASE

Vând casă, localitatea BĂTUȚA, livadă 3000 mp, cabană apicolă, zonă pitorească. Telefon 257013, după ora 15.

Vând în Grădiște, str. Porumbiței, nr. 35, casă 3 camere, bucătărie, garaj, atelier, curte betonată, grădină și canalizare, 37.000 DM negociabil. Telefon 092.729.953. (4918)

Vând cabană 600 mp, Valea Domnească, Ghioroc. Telefon 094.775.108; 213326. (5216)

Vând jumătate vilă ultracentral. Telefon 255752. (5233)

Vând casă str. Lipovei, Micălaca, suprafața totală 1500 mp. Telefon 096.701.476. (5405)

Vând casă 3 camere, dependințe, 2 curți, grădină, gaz, preț 17.000 DM fix. Telefon 245362. (5634)

Vând urgent casă cu grădină în Aradul Nou, preț negociabil. Telefon 254224; 094.906.841; 093.511.299. (5662)

Vând casă mică cu grădină, Curtici. Telefon 464420, orele 21-22. (5697)

Vând casă Chișineu Criș, str. Mihai Eminescu, nr. 85 (lângă gara Pădureni) sau schimb cu apartament în Arad + diferență, accept plata în 2 rate. Telefon 522051 sau 094.863.893. (5525701)

Vând casă în Săvârșin, 4 camere, 2 bucătării, baie. Telefon 054/626754. (5742)

Vând casă 5 camere, Grădiște, canalizare, garaj, 32.000 DM. Telefon 092 237 784. (5764)

Vând urgent casă cu pivniță, central, cumpărată cu Legea 112. Telefon 212902, orele 18-22. (5801)

Vând casă în Pârneava, cu teren și materiale pentru construcție, apă, canalizare, telefon, satelit. Telefon 093.604.578. (5312)

Vând casă 3 camere, dependințe + grajduri amenajate (apă, curent, canalizare) zona Aradul Nou, posibilități privatizare. Telefon 057 - 278908, 095.350.595. (5359)

Vând casă la Livada, nr. 246. Informații nr. 262. Telefon 412150. (5401)

Vând (schimb) casă în VLADIMIRESCU, anexe, toate utilitățile, încălzire centrală pe gaz, telefon, grădină, teren agricol extravilan. Informații telefon 257130 sau 092.663.275.

Vând casă deosebită, centru, gaz, etaj + parter, 79.000 DM. Telefon 232943. (5352)

Vând casă Zimand-Cuz, nr. 202, 3 camere, bucătărie, spais, baie, hol, pivniță + dependințe, apă curentă, posibilități gaz, telefon. Informații telefon 223956.

Vând două case cu anexe și grădină în localitatea Secusigiu. Informații localitatea Sâmpetru German, telefon 165, prin oficiul poștal. (5778)

Vând casă 4 camere, grădină, garaj, baie, gaz, str. Clujului nr. 127, Pârneava. Telefon 223546. (5716)

Vând casă modestă, grădină mare 2.700 mp, Gai, str. Nouă nr. 62. Telefon 253270. (5822)

Vând casă, sat Sânpaul nr. 180, 11.000 DM. Telefon 221548. (5859)

Vând vilă nouă, Micălaca - central. Telefon 265855. (5875)

Vând urgent casă Chișineu Criș, str. G. Coșbuc nr. 40. Telefon 095 401 218. (5552572)

VÂNZĂRI SPAȚII

Vând urgent spațiu comercial sau producție, 540 mp + apartament serviciu bloc 3 camere, Șiria. Telefon 094 545 778. (5696)

Vând gheretă Piața Alfa. Telefon 257610; 095.569.717. (5146)

Vând spațiu comercial, zona Gării, construcție aluminiu, termopan. Telefon 095 828 144. (5833)

VÂNZĂRI TERENURI

Vând teren 460 mp, Dinamo, 7800 DM. Telefon 247429. (5074)

Vând teren intravilan, Zimandul Nou. Telefon 231279; 094.608.041.

Vând loc de casă Aradul Nou, str. C. Turzii, 1000 mp - 2000 mp, posibilități apă, gaz, curent, canalizare. Informații telefon 283854, orele 18-22. (5632)

Vând teren pe centură, lângă CET, 1,5 ha. Telefon 095 879 176. (5849)

(Continuare în pagina 14)

CONVOCARE

7S.C. FERONERIA S.A.

Consiliul de Administrație al S.C. FERONERIA S.A convoacă AGA ordinară pe data de 06.04.2001 ora 16,00 la CASA DE CULTURĂ A SINDICATELOR pentru toți acționarii înregistrați în registrul acționarilor la sfârșitul zilei de 16.03.2001.

ORDINEA DE ZI

1. Prezentarea și supunerea spre aprobare a raportului de gestiune a Consiliului de Administrație pe anul 2000.
2. Prezentarea și supunerea spre aprobare a raportului comisiei de cenzori privind exercițiul financiar 2000
3. Aprobarea bilanțului contabil a contului de profit și pierderi și a repartizării profitului pe anul 2000.
4. Prezentarea și aprobarea bugetului de venituri și cheltuieli pentru anul 2001.
5. Prezentarea și aprobarea programului de investiții pentru anul 2001
6. Diverse

Dacă prima AGA nu va avea loc datorită neîntrunirii cvorumului statutar cea de-a doua va avea loc pe data de 07.04.2001 ora 10,00 în același loc cu aceeași ordine de zi.

(5914932)

(Urmare din pagina 13)

VÂNZĂRI AUTO

Vând JEEP RENAULT scenic 4x4 nou, benzină, motor 2000 cmc, Full Option și OPEL ASTRA 1992 benzină, Combi, 1600 cmc. Telefon 094.604.031.

Vând TV 14C camionetă, motor Brașov, CIV, numere noi, verificare 2002, stare foarte bună, 3.300 DM. Telefon 276488. (5483)

Vând FORD TRANZIT 2,5 TD, 1992, 8+1 locuri, lung, semiînalt, foarte întreținut, numere Germania, 10.900 DM. Telefon 260897 sau 092.706.535. (5443)

Vând Opel Omega Caravan B, 2,5 TD din 1996, full extra, înmatriculat, preț 15.800 DM, negociabil. Telefon 092 345 002. (5543)

Vând Mercedes Cobra urgent Diesel, persoană fizică. Telefon 092.172.653. (5677)

Vând mașină semănat porumb pe 6 rânduri, puțin folosită. Telefon 094.882.963. (5727)

Vând BMW 318 TDF, an fabricație 1992, motor nou. Relații telefon 092.239.473. (5741)

Vând Peugeot 605, înmatriculat, stare excelentă, preț negociabil. Telefon 094 646 930. (5411)

Vând urgent Renault Twingo, an 94, 1,2 cmc, înmatriculat, stare și preț excepțional. Telefon 276898, 096 700 719. (5558)

Vând Mercedes 180C, benzină, fabricație 1997. Telefon 412222, după ora 18. (5730)

Vând TIR-uri Roman, stare bună, preț mic. Telefon 093 404 010. (5754)

Vând Dacia papuc acoperiș aluminiu, preț negociabil. Telefon 246527, 271208. (5785)

Vând semănătoare porumb 6 rânduri. Telefon 094 617 817. (5351804)

Vând remorcă, tractor. Telefon 095.368.761. (5345)

Vând tractor, plug. Telefon 259710. (5345)

Vând Ford Mondeo 1,6 16 V, 1993, central, servo, ABS, trapă, geamuri și oglinzi electrice, 105.000 km, 10.900 DM, recent înmatriculat, negociabil. Telefon 092.500.283. (5312)

Vând Opel Astra Caravan 1,7 Turbo Diesel 1995 Euro II, airbag, ABS, servo, recent adusă în țară, înmatriculată, 12.300 DM. Telefon 092.601.564; 057 - 531593. (5343)

Vând urgent, convenabil, RENAULT MEGANE, 1996, 70.000 km la bord, full option. Telefon 257130 sau 092.663.275.

Vând remorcă auto 7 t, cauciucuri noi; tractor U650. Telefon 204910, int. 206, după ora 18. (5771)

Vând Opel Astra T.D.i, an 1994, 10.600 DM, negociabil. Telefon 218398, 092 548 216. (5825)

Vând (schimb) Fiat Tempra cu Dacia 1300 + diferența, fabricație 1991, pe injecție. Telefon 288137, orele 14-21. (5824)

Vând Dacia 1300 din 76, piese originale din fabrică, stare foarte bună și îngrijită, un singur proprietar, culoare roșie, preț 950 DM. Telefon 263398. (5823)

Vând Dacia 1410, culoare alb, CIV, VT 2002, 43.000 km, an 1998, preț 4.000 DM. Informații telefon 094 619 656. (5813)

Vând Dacia 1410, an 1998, culoare gri metal, preț 3.900 DM. Informații telefon 277105. (5813)

Vând camion Saviem, stare bună de funcționare, preț negociabil. Telefon 093 767 829. (5829)

Vând Dacii înmatriculate, stare foarte bună, prețuri între 700 și 1.000 DM, negociabil și Audi 100 CC, înmatriculat Germania, 2.450 DM. Telefon 286856, 095 691 394, 095 880 830. (5826)

Vând Dacia Break, an 1989, 2.200 DM. Telefon 219444, 095 527 275. (5852)

Vând urgent Daewoo Cielo GLE/AC, an 1996, 105.000 km, 8.500 DM. Telefon 279994. (5835)

Vând Renault 21, motor 1721, injecție, catalizator, str. Poetului nr. 114. Telefon 229039. (5869)

Vând Dacia 1300, an fabricație 1981, stare foarte bună, preț 1.100 DM, negociabil. Telefon 095 534 936 sau 095 534 937. (5334743)

Vând urgent Dacia 1300, CIV, an fabricație 1978, 800 DM. Telefon 420058. (5351805)

VÂNZĂRI ELECTRO

Vând CUPTOR PIZZA trifazic, VITRINĂ FRIG, MALAXOR, GRĂTAR profesional, FRITEUZĂ profesională. Telefon 092.332.325.

Vând televizor color și mașină spălat automatică; garanție. Telefon 284604. (5687)

Vindem VITRINE FRIG, CAMERE FRIG, DULAPURI FRIG, garanție. Telefon 281384, orele 8-18. (4991)

Vând TV color; mașină spălat automată; combină frigorifică; ladă frigorifică. Telefon 275681. (5769)

Vând CASE MARCAT FISCALE și CÂNTARE ELECTRONICE, omologate. Telefon 282829; 272727. (f. 1834469)

Vând TELEVIZOARE COLOR, modele noi, (telecomandă, stereo, teletext) recent aduse din Germania. Oferim garanție. Telefon 259339; 094.706.321. (4934)

Vând: LADĂ, CONGELATOR, FRIGIDER, COMBINĂ frigorifică, toate aduse din GERMANIA, cu o bună stare de funcționare și prețuri foarte mici. Oferim garanție. Telefon 259339; 094.706.321. (4934)

Vând MAȘINI de SPĂLAT, import GERMANIA cu capacitate de 3 și 5,5 kg, rufe uscate și turație de 1000/1400, cuve de inox. Oferim garanție. Telefon 259339; 094.706.321. (4934)

Vindem PENTIUM 3 800 MHz, 128 RAM, 20 GB, placă sunet, complet nou. Telefon 280260, 094 552 226 orele 10-18 (5800)

Vindem PENTIUM I, diferite configurații, orele 10-18. Telefon 280260, 094 552 226. (5800)

Vindem COMPUTER 486 cu monitor 14 VGA, tastatură, mouse, 1.600.000 lei, orele 10-18. Telefon 280260, 094 552 226. (5800)

Vindem TV color LG nou, import Germania, orele 10-18. Telefon 280260, 094 552 226. (5800)

Vindem TELEVIZOARE COLOR, diferite mărimi, orele 10-18. Telefon 280260, 094 552 226. (5800)

Vând FRIGIDER cu CONGELATOR LG nou, orele 10-18. Telefon 280260, 094 552 226. (5800)

Vindem monitoare de 14, 15, 17. Telefon 280260, 094.552.226, orele 10-18. (5800)

Vând televizoare color Grundig, Telefunken, Nokia, telecomandă, teletext. Telefon 264004. (5709)

Vând mașini spălat automate, combine frigorifice, congelatoare, televizoare color, garanție; modele noi. Telefon 251392. (5710)

Vând telefon Alcatel One Touch Easy, nou, 100 DM. Telefon 092.294.842. (7893)

Vând calculatoare CD-ROM-uri, plăci sunet, monitoare, garanție 3-12 luni. Telefon 229021, 096.701.305; 246628, 094.154.954. (5371)

Vând combine muzicale Philips, Aiwa, noi, telecomandă, video-uri telecomandă. Telefon 279582. (5513)

Vând TV color PHILIPS 37 cm - 51 cm, video recorder, combină muzicală, boxe profesionale, amplificator, mixer cu putere (orchestră), deck casset, deck CD, egalizator, radio casetofon auto produse Germania. Telefon 274118. (5040)

Vând congelator cu sertare, frigider cu congelator, combină frigorifică, ladă frigorifică, vitrină frigorifică - orizontală și verticală, produse Germania, 1 an garanție. Telefon 289667. (5040)

Vând mașină automată rufe Whirpool, Zanussi, 1 an garanție. Telefon 274118. (5040)

Vând TV color Grundig, Lőewe, deosebit și stație 50x4 Philips, Saba, 150 DM. Telefon 251354. (5656)

Vând mașină de spălat automată, garanție, negociabil. Telefon 210405. (5827)

Vând frigider, congelator, ladă frig, combină frig, vitrină frig, mașină spălat automată, garanție 1 an. Telefon 220926. (5838)

Vând televizoare color, la cele mai mici prețuri, garanție 6 luni. Telefon 057-287404 (5887)

VÂNZĂRI DIVERSE

Vând PLASĂ GARD ZINCATĂ și NEAGRĂ, toate dimensiunile; CUIE; PLASĂ RABITZ; TABLĂ DECAPATĂ 0,4 ; TABLĂ ZINCATĂ 0,4, electrozi sudură supertit ductil Buzău, SÂRMĂ NEAGRĂ și ZINCATĂ, COTURI, BURLANE, str. Vrabiei, nr. 4. Telefon 289997. (5837)

Vând LEMNE FOC TĂIATE, esență tare, domiciliu. Telefon 276488, Grădiște. (5483)

Vând pomi fructiferi diferite specii și trandafiri din Pepiniera Dorobanți; sămânță lucernă; Cazan Gligor. Telefon 535001; 094.519.481. (5025)

Vând POMI FRUCTIFERI, diferite specii, localitatea Dorobanți nr. 475. Telefon 095 839 884, Kiss. (4333)

Vând plasă sîrmă zincată, Micălaca. Telefon 259892. (5161)

Ocazie unică! Vând aparate de vulcanizare: dejantat, echilibrat roți, compresor. Telefon 256829, 092.914.018. (5289)

Ocazie unică! Vând aparate spălat auto cu presiune apă rece - caldă, aspirator. Telefon 256829, 092.914.018. (5289)

Ocazie unică! Vând expresouri profesionale pentru bar - restaurant. Telefon 256829, 092.914.018. (5289)

Ocazie unică! Vând aeroterme profesionale pentru încălzit hale. Telefon 256829; 092.914.018. (5289)

Vând Ariston, Beretta 24 kw Turbo. Telefon 254411. (5317)

Vând FĂINĂ și TĂRÂȚE import. Telefon 094.507.265 și 095.543.918. (5429)

Vând LEMNE FOC esență tare, orice cantitate, la domiciliu. Telefon 214157 sau 245248. (5527)

Vând vitrină frig 4 m, frigider, rafturi comerciale. Telefon 279353; 279393. (5556)

Vând fân lucernă 1500 kg, tulei, boia dulce. Telefon 462635. (5646)

Vând făină BL 55 cantități mari, 6.500 lei/kg. Telefon 462342, 093.194.025. (5552764)

Vând POMI FRUCTIFERI și TRANDAFIRI diferite specii. Telefon 535058. (4632)

Vând EUROBOLȚARI TERMOIZOLANȚI, cu certificat calitate 300 x 250 x 200, 6.800 lei/ buc, 1 mc-475.000 lei. Telefon 281491, 092 381 750. (5471)

Vindem aparate de cafea profesionale cu un braț sau două, cu plata în rate sau închiriem. Telefon 057-213150, 094 840 706. (5685)

Vindem, cu garanție, mașini de spălat pentru splătorii, aparate pentru vulcanizare și aeroterme pe motorină și gaz. Telefon 057-213150, 094 840 706. (5685)

Vând sămânță neagră, producție 2000 Stuttgart. Telefon 094 561 137, 057-204933, int. 37. (5762)

Vând NISIP, BALAST la domiciliu. Telefon 214010. (5796)

Vând LEMNE FOC la domiciliu. Telefon 214010. (5796)

Vând LEMNE FOC esență tare, la domiciliu. Telefon 277027. (7890)

Vând LEMNE FOC esență tare, la domiciliu. Telefon 210771 - fost 245248. (7890)

Vând NISIP și BALAST la domiciliul clientului. Telefon 277027. (7890)

Vând termoteci Vaillant pe gaz (300 DM - 600 DM); boilere pe gaz Vaillant; convectoare pe gaz; cupă electrică pentru filete 3/8 - 2''. Telefon 289544 (rog mesaj). (5791)

Vindem și închiriem expresoare cafea profesionale Saeco noi și second-hand. Telefon 270850; 094.635.132. (4795)

Vând pui de știuț de 1 an, familii știuț trio, complex furaje, incubatoare. Telefon 095.401.362. (5387)

Vând rochie mireasă cu trenă, model unicat, mărime 42-44. Telefon 057 - 211804, 095.350.595. (5359)

Vând colțare, canapele extensibile, fotolii. Informații telefon 264892, 095.350.569. (4641)

Vând nisip și balast la domiciliul clientului. Informații telefon 261946, 259556. (5372)

Vând mozaic alb. Telefon 244803. (7892)

PUI DE ȘIRIA! Vindem populației, în limita stocului, la ferma din Șiria, sâmbătă, 17 martie 2001, orele 8-15, PUI VII DE CARNE, de cca 950 g. (5810)

Vând garaj, lângă Opel Vlaicu. Telefon 246147. (5816)

Vând haine second hand, la sac și la bucată, str. Eftimie Murgu, Arad. Telefon 092 465 781. (5811)

Vând lucernă și fân. Telefon 218169. (5807)

Vând cisternă 3.600 lt, remorcă auto, transformator sudură, strung SNP 400, selector semințe, tractor U650, moară DI 55, MIG 3,5 pentru împrăștiat gunoi. Telefon 093 529 720. (6556054)

Vând rolete plastic import și rolete de lemn. Telefon 095 380 320. (5850)

Vând țeavă neagră 1 1/2 - 2 m, cărămidă (demolare). Telefon 211905. (5853)

Vând garaj, Bd. Revoluției nr. 92, în curte la Caragiale. Telefon 092 516 136. (5867)

Vând geamuri, uși, vană baie fontă, calorifere, chiuvetă baie. Telefon 223130. (5864)

Vând urgent banzic debitat bușteni și circular. Telefon 420058. (53518905)

Vând 4 tăurași, o betonieră mare și 3.000 snopi tulei. Telefon 463496. (5552763)

Vând arpagic, sămânță neagră, ceapă. Telefon 474541, 092 998 756. (5883)

Vând garaj autorizat în Alfa, betonat, metalic, negociabil. Telefon 093.096.771. (5970)

Vând pomi fructiferi altoiți și magnolii, Cuvin nr. 210. Telefon 461064, după ora 17.

CUMPĂRĂRI TERENURI, IMOBILIARE

Cumpăr apartament 3-4 camere, zonă centrală. Telefon 094 293 755.

Cumpăr garsonieră confort I, etaj 1-3, exclus Confecții. Telefon 210555. (5729)

Cumpăr spațiu comercial, ultracentral. Telefon 092.344.705. (5567)

CUMPĂRĂRI AUTO

Cumpăr disc pentru tractor U445. Telefon 512437. (6556052)

CUMPĂRĂRI DIVERSE

Cumpăr vaci și vițele, ofer preț bun. Telefon 263874; 093.503.704. (4927)

Cumpăr fier vechi, cantități mari, la preț avantajos. Telefon 093.404.010. (4811)

Cumpăr vaci, vițele, tauri. Telefon 288968, 092.941.123. (4967)

Cumpăr porci grași și vite, localitatea Arad. Telefon 057-287723. (5211)

Cumpăr porci grași și bovine pentru sacrificare. Telefon 094.634.795. (5555)

Cumpăr vițele, juninci, vaci, cu plata pe loc. Telefon 095.390.375. (5562)

Cumpăr grâu de panificație cantități mari, 4.500 lei/kg, plata pe loc. Telefon 462342, 093.194.025. (552764)

Cumpăr sobă decalcinare pentru determinarea cenușei și cântar de farmacie. Telefon 462342, 093.194.025. (552764)

Cumpăr fier vechi, cantități peste 5 t, pregătit, la preț bun. Telefon 093 404 010. (5754)

Cumpăr grâu de panificație, plata pe loc. Telefon 092 887 025. (5836)

Cumpăr urgent mașină de înghețată stradală. Telefon 092 897 314, 092 897 315. (5863)

Cumpăr porci grași, 29.500 lei/ kg, plata pe loc. Telefon 474541, 092 998 756. (5883)

CUMPĂR PORCI GRAȘI, localitatea MÂSCA nr. 307, preț 29.000 lei/ kg. Telefon 057-531497, 094 774 649. (5885)

CERERI ȘI OFERTE DE SERVICII

Angajăm SECRETARĂ cu bune cunoștințe calculator, contabilitate primară, lucrări secretariat, vârsta maxină 28 ani, dispusă la program prelungit, domiciliul stabil în Arad. Telefon 214134, 256189. (5879)

Angajăm GESTIONAR și MUNCITORI NECALIFICAȚI pentru depozit materiale de construcții, domiciliul în Arad. Telefon 256189. (5879)

Angajez VÂNZĂTOARE. Telefon 092 985 152.

„LORETO COMPANY" angajează personal mașină subțiat piele. Telefon 278785, 092.936.320. (5682)

EUROFON, dealer autorizat CONNEX, angajează REPREZENTANT VÂNZĂRI. Telefon 057-255850, 093 532 303. (5525)

Angajăm FETE TINERE, maxim 25 ani, prezentabile, cunoscătoare a limbii maghiare, pentru salon de bronzat SOLISUN. Telefon 094 857 673. (5424)

SC VOGEL & NOOT AGROROM SA, Calea Zimandului nr. 5, angajează un LĂCĂTUȘ MECANIC și SUDOR. Informații telefon 276878, 276879. (5650)

B. LIFE angajează MAȘINISTE mașini liniare simple, condiții deosebite. Telefon 275375. (5738)

UNIVERSITATEA DE VEST „VASILE GOLDIȘ" ARAD angajează ÎNGRIJITOARE (femei serviciu). Informații între orele 7-8, Biroul Administrativ, Complex ZĂRANDUL, Bd. Revoluției nr. 85-87. (5752)

Angajăm BĂRBAT pentru REPARAȚII BICICLETE, stagiul militar satisfăcut, maxim 35 ani, Informații telefon 093 420 470. (5770)

Agenția de publicitate „DC COMPANY" angajează AGENȚI PUBLICITARI. Telefon 252739. (5777)

(Continuare în pagina 15)

(Urmare din pagina 14)

COMPANIE INTERNAȚIONALĂ selectează CONSULTANȚI pentru fonduri private de pensii, pentru activitate permanentă sau suplimentarea unui alt serviciu, vârsta minimă 27 ani. Telefon 094 840 670. (5699)

SELECTĂM CONSTRUCTORI pentru ISRAEL; ELECTRICIENI, INSTALATORI pentru SUA. Telefon 093 463 567. (5690)

Angajez COFETAR PATISER și AJUTOR COFETAR PATISER. Telefon 095 574 530. (5814)

Angajez MANICHIURISTE, Piața Spitalului, bl. H. Telefon 095 880 349. (5815)

Angajez BARMAN, BUCĂTAR și OSPĂTARI cu experiență, BAR IGHI BUU. Telefon 253235. (5817)

ATLASSIB - AGENȚIA ARAD angajează AGENȚI TURISM, studii minim liceu, experiență în activitate de birou, permis conducere, domiciliul în ARAD, telefon. Telefon 069-231012 int. 391 sau 388. (5848)

ȘOFER, cu VIZĂ SCHENGEN, ofer servicii. Telefon 095 598 330. (5855)

Angajez VÂNZĂTOARE cu experiență pentru gheretă, cu profil mezeluri-carne, zona Vlaicu, nefumătoare în timpul serviciului. Telefon 229191, 095 614 749. (5865)

Angajăm AGENT IMOBILIAR, obligatoriu liceul, fără cazier. Telefon 212099, 094 828 934. (5862)

Caut PERSOANE DINAMICE, dornice de afirmare, pentru activitate de marketing. Telefon 092 562 102. (5871)

SOCIETATE COMERCIALĂ angajează DECLARANT VAMAL pentru firmă comisionare vamală. Cerințe: studii liceale absolvite, cunoașterea minimă a unei limbi circulație internațională, operare pe calculator, experiență în domeniu, vârsta maxim 35 ani. Telefon 094 861 904. (5882)

SOCIETATE CU CAPITAL STRĂIN angajăm CONTABILE. Telefon 094 215 910, 280360, după ora 19. (5884)

MAGAZIN ALIMENTAR angajează VÂNZĂTOARE, vârsta maximă 35 ani, carte de muncă. Telefon 251303. (5886)

SOCIETATE COMERCIALĂ angajează TINERI, vârsta maximă 30 ani, studii medii, aspect fizic plăcut. Oferim: carte muncă, program flexibil, salar 2.000.000 lei minim. Telefon 276817, orele 10-16. (5888)

TEATRUL DE STAT ARAD anunță concurs pentru ocuparea postului de SECRETAR LITERAR, în 26 martie 2001, la ora 12, la sediu. Condiții de participare: studii superioare teatralogie sau studii filologice și experiență în munca de secretariat literar. Informații suplimentare la telefon 280016, 280018. Înscrieri până în ziua concursului, la ora 10. (5891)

SOCIETATE COMERCIALĂ profil alimentar angajăm VÂNZĂTOARE. Informații telefon 266211. (5943)

Angajăm BARMANĂ, ajutor ospătară; BUCĂTĂREASĂ cu experiență. Telefon 270027; 270026. (5924)

Angajăm GESTIONAR-VÂNZĂTOR pentru depozit materiale de construcții. Telefon 254457.

PRESTĂRI SERVICII

INSTALATOR AUTORIZAT montez, sigilez CONTOARE APĂ apartament, INSTALAȚII SANITARE. Telefon 531373. (5842)

„IFIM" execută HIDROIZOLAȚII și vinde membrană hidroizolantă import Italia. Telefon 253036, 092.275.563. (5729)

SUDĂM, RECONDIȚIONĂM chiuloase, rectificăm arbori cotiți. Telefon 057 - 287626; 247122. (5341)

„SILDOR PROD" execută ieftin, reparații frigidere, congelatoare, garanțial. Transport gratuit. Telefon 057-270622. (f. 1834222)

ȘCOALA DE ȘOFERI col. RUSU LUCIAN face înscrieri. Telefon 283696. (5776)

Școala șoferi „VÂRTACI" începe serie 17 martie. Teleofn 246527, 271208. (5784)

Executăm TÂMPLĂRIE ALUMINIU cu GEAM TERMOPAN import Grecia; PREȚURI PROMOȚIONALE, „APEL QUALITIY". Telefon 274466, 281249, 092.371.779. (4538)

ATENȚIE!

CONSTRUIM
- Sobe TERACOTĂ
- HORNURI
- ȘEMINEE

ASIGURĂM
- Curățat hornuri

VERIFICĂM
- Aerisire gaze

la asociațiile de locatari
Telefon 250.529 (c.34)

MOBILĂ LA COMANDĂ
- PROIECTĂM ȘI CONFECȚIONĂM mobilier casnic și de birou din PAL melaminat, diferite nuanțe și culori, din import
- INSTALĂM cu unelte profesionale MOCHETĂ și LINOLEUM.
- CĂUTĂM SĂ ÎNCHIRIEM SPAȚIU COMERCIAL aprox. 120 mp.

s.c. ARCADIA s.r.l.
Tel. 093.974.698 (c.33)

CONSTRUCȚII SDA execută CONSTRUCȚII NOI, reparații construcții, finisaje, LUCRĂRI la CHEIE. Telefon 258771; 094.534.726. (5248)

CURSURI CALIFICARE, diplome internaționale: MASEUR, CHINETOTERAPEUT (gimnastică medicală). Telefon 252860. (5514)

EXECUTĂM: construcții, izolații acoperiș, faianțări, gresieri, instalații sanitare. Telefon 275077. (5789)

CONFECȚIONEZ prelate și huse auto. Telefon 244803 și 274238 seara. (7891)

„DAMAR" repară mașini spălat automate, import, românești. Telefon 270518, 098 602 722. (5798)

REPARAȚII FRIGIDERE, CONGELATOARE, la domiciliu, garanție 1 an. Telefon 282276, 096 504 317. (5797)

MONTĂM PARCHET lamelar, RAȘCHETĂM, PALUXĂM, mașină cu aspirator. Telefon 261331. (5830)

TRANSPORT PERSOANE la BUCUREȘTI, COMPLEX EUROPA, în fiecare duminică și marți. Telefon 274491, 094 592 272. (5843)

AUTOMATIC SERVICE repară mașini spălat automate, domiciliu. Telefon 259146, 094 241 398. (5866)

Tapițez MOBILĂ, AUTOTURISME. Repar: CANAPELE, ROLETE, vopsim tâmplărie. Telefon 219412.

DIVERSE

MAREA TĂMĂDUITOARE A HARULUI SFÂNT, doamna TAMARA, acum prezentă în Arad, pentru a ajuta oamenii cu inima zdrobită, a-i alina sufletește, capabilă să dezlege cununii, împreunează cupluri, alungă răul, aduce pacea, sporul și prosperitatea în afaceri. Telefon 093 421 156, 093 940 082. (5846)

CAMERA DE MESERII, ADUNARE GENERALĂ ANUALĂ, sâmbătă, 24 martie 2001, ora 9, str. Episcopiei nr. 32, sediu. (5812)

OFER VALUTĂ AVANTAJOS, garanții imobiliare. Telefon 092 166 307. (4722)

CREDITE de la 6% pe an, până la 500 milioane lei, pentru imobile, etc. „EURO CASSA", B-dul Decebal nr. 2-4, et. II, ap. 211. Telefon 095.368.746; 094.804.851. (5666)

PIERDUT câine BRAC GERMAN, 10 ani, GRI cu PETE MARI, MARO, numele BRUNO. RECOMPENSĂ! Telefon 252495; 092.645.963. (5804, 5805)

O NOUĂ PROFESIE! : agent gardă corp; agent însoțire transport valori; agent pază-protecție; prin CURSUL organizat de SPECTRUM-DET, durata 45 zile lucrătoare, începând cu 1 mai. Telefon 094.125.754. (5139)

OFER VALUTĂ, garanții imobiliare sau aur. Telefon 094 118 753. (5522)

C.N. „POȘTA ROMÂNĂ" solicită oferte de preț privind reparații covor bandă transportoare extensibilă din Punct Tranzit Arad. Ofertele se vor depune la adresa din: Cal. A. Vlaicu nr. 2-4. Informații telefon 234765, 094 838 116.

ȘOFERII, martori ai accidentului din Vladimirescu, din 27 februarie 2001, să sune la 094 146 191- Ofer recompensă. (5860)

SOLICIT VIZĂ SCHENGEN, valabilă pentru SPANIA, numai oferte serioase. Telefon 095 383 620. (5878)

ÎNCHIRIERI

Caut urgent să închiriez garsonieră sau apartament (ne)mobilat; ofer 100-200 DM. Telefon 210555. (5729)

Ofer spre închiriere apartament (ne)mobilat. Telefon 210255. (5729)

Închiriez pe durată îndelungată, spațiu comercial, pe Bd. Revoluției, 122 mp. Telefon 093 884 259. (4746)

Închiriez spațiu, suprafață 230 mp, Vlaicu, Piața Agroalimentară, condiții deosebite, exploatare. Informații suplimentare, telefon 280537, orele 9-14. (4149)

Închiriez spațiu comercial 38 mp, zona UTA, toate utilitățile. Telefon 094 118 753. (5522)

Caut să închiriez apartament 3 camere, perioadă lungă. Telefon 094.884.222, zilnic orele 10-22. (5243)

Ofer spațiu 100 mp, pe termen lung pentru activități comerciale, depozit; stradă principală, toate dotările. Telefon 284013, seara. (5186)

Închiriez spații de producție și depozite. Telefon 244803, 274238 seara. (4318)

Închiriez apartament 2 camere, dependințe, central, familial, telefon, pentru 3-5 ani. Informații telefon 284855, între orele 15-20. (5374)

Închiriez (vând) spațiu comercial 216 mp, cu 300 mp teren liber și teren intravilan 2.800 mp cu construcție anexă de 160 mp construit. Telefon 276566, 095 595 920. (5504)

Închiriez garaj zona Piața Romană. Telefon 095.350.595. (5359)

Închiriez garsonieră, zona Micălaca 300, cf. I, mobilată. Telefon 511683, seara. (6556053)

Dau în chirie 80 ha pășune. Telefon 093 529 720. (6556054)

Închiriez (ofer) apartament 2 camere, în Vlaicu, nemobilat. Telefon 218364. (5821)

Ofer spre închiriere apartament 2 camere, modern, mobilat, în Piața Spitalului. Telefon 221553. (5847)

Dau în chirie spațiu pentru un birou și o magazie mică, zona Intim (Bunul gospodar). Telefon 092 684 643. (5858)

Apartament de închiriat, Intim, Al. Făget nr. 3. Telefon 235830. (5861)

Ofer pentru închiriere hală cu suprafața 600 mp, situată în zonă comercială foarte bună. Telefon 092 516 136. (5867)

Ofer spre închiriere garsonieră mobilată, zona Confecții, pe termen lung, plata anticipat. Telefon 252178. (5868)

Ofer cameră mobilată, str. Brâncuși nr. 8, cartier Șega. (5894)

† DECESE †

Anunțăm cu durere încetarea din viață a verișoarei noastre,
CRĂCIUN MARIETA,
născută KISS, în vârstă de 78 ani. Înmormântarea va avea loc astăzi, 13 martie a.c., ora 15, la Cimitirul Pomenirea. Îndurerați, verișorii: Marika, Ivan, Jánoș.

Cu adâncă durere anunțăm încetarea din viață a iubitului nostru soț, tată și bunic,
HERMAN GHEORGHE
în vârstă de 70 ani, din Cermei. Familia îndoliată.

† CONDOLEANȚE †

Sincere condoleanțe transmite diriginta Orban Laura și elevii clasei XIF ai Liceului Iuliu Maniu, doamnei profesoare POPA TEREZA, la trecerea în neființă a mamei sale. (5880)

Mulțumim rudelor, cunoștințelor, vecinilor, prietenilor, colegilor și celor care au fost alături de noi, la marea durere pricinuită de decesul celei care a fost
MIȚCO ELISABETA.
Familiile îndoliate: Rus-Mițco și Guset. (5881)

Transmitem condoleanțe familiilor: TERHEȘ și BĂCUȘ, la moartea celei mai înțelepte și credincioase mame. Familia prof. Albu. (5913)

Conducerea SC „HAZĂR" SA Arad și colegii de muncă sunt alături de doamna POTOCEANU ROZALIA împărtășindu-i durerea cauzată de moartea mult iubitului tată. (5953)

Sincere condoleanțe doamnei POTOCEANU ROZALIA la decesul tatălui. Împărtășim durerea ta. Familia HURJUI. (5953)

Mulțumiri și recunoștință tuturor celor care au fost alături de mine, greu încercată de despărțirea de draga mea mamă,
CLEUȚA CORNELIA (NELA),
din ȘOIMOȘ. Aduc mulțumiri personalului medical de la Secția Medicală I , a Spitalului Județean Arad, care au contribuit la alinarea suferinței mamei mele. Să-ți fie somnul lin și Împărăția Domnului aproape. Fiica îndoliată. (5927)

Colegii de la Direcția Sanitar-Veterinară Arad sunt alături de colegul lor, dr. GORNIC CRISTIAN în durerea pricinuită de dispariția fulgerătoare a tatălui său. Dumnezeu să-l odihnească! (5930)

Suntem alături de colega noastră învățătoare CIUCEA CORNELIA, în greaua încercare pricinuită de decesul mami sale. Sincere condoleanțe familiei îndoliate, transmit colegele de la clasele I-IV, Grup Școlar Industrial Mihai Viteazul, Ineu. (6556055)

† COMEMORĂRI †

Azi, 13 martie, se împlinesc 3 ani de la plecarea în veșnicie a celui care a fost soț, tată, bunic,
PANTEA IOSIF.
Nu te vom uita niciodată! Soția, copiii și nepoții.

Azi, 13 martie, se împlinește un an de la trecerea în neființă a celui care a fost soț și tată iubitor,
ONCEAN NICOLAE.
În veci nemângâiați soția Nuța și fiul Cristian. Dumnezeu să-l odihnească în pace! Fie-i țărâna ușoară! (5714)

O floare, o lacrimă și un gând pios, acum, la un an de la trecerea în eternitate a soțului meu,
MANICS IOAN.
Chipul tău drag va rămâne mereu în inima mea. Dumnezeu să te odihnească în pace! Soția Carolina. (5717)

Un gând pios, acum, la trecerea unui an de la decesul cumnatului și unchiului nostru drag,
MANICS IOAN.
Dumnezeu să te odihnească în pace! Familiile ing. DOBRITY; dr. DOBRITY și pr. UNGUREANU. (5718)

Azi, 13 martie 2001, se împlinesc 3 ani de când ne-a părăsit cel care a fost un bun soț, tată, socru și bunic,
CĂTANĂ PETRU,
din TÂRNOVA. Vei rămâne veșnic în amintirea noastră! Familia. (5809)

Lacrimi și flori pe tristul mormânt al părinților
ROTARU ELENA și NICOLAE,
la 12 respectiv 16 ani de la moartea lor. Dumnezeu să vă odihnească! Fiica Lucia. (5839)

Se împlinesc 8 ani de la trecerea în eternitate a neprețuitului nostru soț, părinte, frate, socru, cel care a fost
PETRICĂ ANDREI,
din Beliu.
Nu te vom uita niciodată! Soția, fiica și ginerele. (5872)

Cu 28 de trandafiri, împodobim astăzi, tristul mormânt al fiului nostru drag,
ANDREI RUSU.
Părinții îndurerați. (5957)

Se împlinește 1 an de când ne-a părăsit scumpa noastră,
NOVAC VIOARA.
Odihnească-se în pace! Familia îndoliată. (5962)

● PRODUCE ȘI MONTEAZĂ UȘI ȘI FERESTRE DIN PVC
ARMAT CU PROFILE TROCAL GERMANIA
● PRODUCE ȘI VINDE GEAM TERMOPAN
LUCRU NEMȚESC

SATLINE

SALON DE EXPOZIȚIE:
ARAD, PIAȚA MIHAI VITEAZUL
BL. M 7, PARTER
TEL./FAX. 057/25 14 61; 094 50 72 11

S.C. ARTERM S. A.
anunță consumatorii arondați Punctului termic 2/I Vlaicu
că în conformitate cu faxul nr. 998/24.01.2001, emis de Sucursala Electrocentrale Arad
SE VA ÎNTRERUPE FURNIZAREA ENERGIEI TERMICE ÎN ZIUA DE 13.03.2001, ÎNTRE ORELE 7,00-15,00,
pentru lucrări de montaj contor în circuitul primar.
Conducerea
S. C. ARTERM S. A. Arad
(1834558)

s.c. CONTROLLER GROUP s.a. Arad
(str. Patria nr.14, în incinta SC TEBA SA)
ANGAJEAZĂ
ȘEF FORMAȚIE PAZĂ
Persoanele interesate vor depune C.V. la secretariatul societatii până la data de 15.03.2001.

S.C. CONSTAR
partener tradițional, în construcții
livrează betoane (toate mărcile), sape, mortare, agregate minerale.
PREȚURI REZONABILE.
Calitate atestată de laboratorul nostru zonal.
Asigurăm transport specializat.
Telefon 057/256.232, 057/281.238, Fax 057/280.223 (1834538)

RENAULT MEGANE CLASSIC
... cea mai sigură mașină din categoria sa!
■ Radiocasetofon
■ 2 x AIRBAG
■ ABS, AFU
■ Închidere centralizată
■ Geamuri electrice
■ AER CONDIȚIONAT

PREȚURI: de la 10270 Euro + taxe
... disponibil și în varianta BREAK
In Arad, prin: S.C. GETAX S.A.
concesionar Renault
Calea Bodrogului, nr. 10,
telefon / fax 057/280794
ACUM și în LEASING
RENAULT

Lidera incontestabilă a vrăjitoarelor din România
Rodica Gheorghe
VRĂJITOAREA NR. 1 ÎN TOP
prezentă în Arad
Cea mai puternică vrăjitoare și prima din România care a participat la congrese internaționale cum ar fi: *Catoviție (Polonia), Lyon (Franța), India, Palma de Maiorca (Spania),* desemnată de cel mai puternic vrăjitor din lume HUAN CARLOS

VRĂJITOAREA ANULUI 2001
din Spania în vârstă de 108 ani, vrăjitoarea cu cel mai mare har primit de la mama ei Omida și recomandată de toate canalele de televiziune și presă, recunoscută atât în țară cât și peste hotare.
ESTE DIN NOU LA CEREREA FOARTE MULTOR CETĂȚENI ÎN JUDEȚUL ARAD,
cine dorește cu adevărat rezultate pentru a vă alina suferința sufletească și trupească.
MĂ PUTEȚI CONTACTA LA TELEFOANELE
094.751.183, 094.481.963.
(5914754)

în luna MARTIE
TELEFOANE de la 9 la 19 $!!!
chiar si la CONNEX CENT !
* Preturile nu contin TVA.
* In limita stocului disponibil, numai cu conectare la CONNEX.
Oferta CONNEX valabila pana la 31 martie
10 minute gratuite timp de 12 luni pentru convorbirile in reteaua CONNEX din timpul săptămânii pentru abonamentul CONNEX CENT si prima lună fără plata abonamentului pentru toate celelalte abonamente CONNEX
- TAXARE LA SECUNDĂ pentru toti utilizatorii cu abonament sau cartelă reîncărcabilă

Magazinul Activ GSM (fostul CĂMINUL)
Tel: 092 – 511.355, 057-212.794
dealer autorizat CONNEX

SOCIETATE COMERCIALĂ ANGAJEAZĂ
DECLARANȚI VAMALI
pentru firmă de comisionare vamală
Cerințe:
- studii liceale absolvite
- cunoașterea a minimum unei limbi de circulație internațională
- operare calculator (Word, Excel)
- experiență în domeniu
- vârsta maximă 35 de ani
Informații: luni-vineri între orele 10.00 - 16.00
la telefon: 250.880

CONVOCATOR
Consiliul de Administrație al S. C. „FORAJ SONDE ZĂDĂRENI" S. A.,
cu sediul în loc. Zădăreni, FN, com. Felnac, jud. Arad, înmatriculată la O. R. C. Arad sub nr. J 02/124/1993, în temeiul prevederilor Legii nr. 31/1990 republicată, convoacă ADUNAREA GENERALĂ ORDINARĂ A ACȚIONARILOR, pentru data de 2.04.2001, la ora 10,00, la sediul societății, cu următoarea ordine de zi:
1. Aprobarea Bilanțului contabil și a contului de profit și pierdere pe anul 2000
2. Diverse
În situația în care la prima convocare nu se întrunesc condițiile de cvorum prevăzute de lege pentru desfășurarea lucrărilor adunării, se convoacă a doua ADUNARE GENERALĂ ORDINARĂ A ACȚIONARILOR pentru data de 3.04.2001, ora 10,00, la sediul societății.
Vor participa acționarii care dețin acțiuni la data de referință de 15.03.2001.
Consiliul de administrație
Prin împuternicit
Ing. Olaru Gabriel - Director general
(5914927)

EST TRANS CONSTRUCT
MĂSURA ECONOMIEI TALE
VINDE DIN STOC ȘI PREIA COMENZI:
■ ȚIGLE IMPORT UNGARIA
cal. I, Tip JAMINA
Preț – 12.500 lei
inclusiv TVA
ARAD,
Calea Radnei, Nr. 262
Telefon: 094604031
(1834552)

S.C. CEREALCOM S.A. ARAD
anunță vânzarea prin LICITAȚIE CU STRIGARE la sediul său din Arad, str. Calea 6 Vânători nr. 51
pentru următoarele:
● tractor
● remorci,
● benzi transportoare
● vagoane
● fadromă
● alte utilaje specifice.
Lista cu totalitatea mijloacelor fixe scoase la licitație se poate consulta la sediul de pe Calea 6 Vânători nr. 51.
Licitația va avea loc în data de: 27.03.2001, ora 10 și în caz de nevindere, se va repeta în fiecare zi de marți, ora 10.
INFORMAȚII SUPLIMENTARE se pot obține la telefoanele: 270.535, 274.748, serviciul exploatare.
(5914929)

INSTALATII PROMPT SERVICE SRL
LANTUL - SANEX
ARADUL NOU, Calea Timișorii 39
tel. 287340, 287776
orar zilnic 8-18 și sîmbăta 8-13
Vă oferă următoarele:
■ ARTICOLE PENTRU INSTALATII ELECTRICE SI INSTALATII SANITARE
■ ARTICOLE PENTRU INSTALATII APA SI GAZ.
■ ARTICOLE PENTRU VOPSIT SI ZUGRAVIT.
■ ARTICOLE PENTRU UZ GOSPODARESC - UZ CASNIC.
PROMPT SI LA ..... OBIECT !!!!!

BANCA "TRANSILVANIA" S.A.
SUCURSALA ARAD,
Str. Unirii nr. 5-7,
Tel. 057/283.122

Doriți să păstrați salariații buni?
Soluția:
CREDITUL PE SALAR

ADEVĂRUL

COTIDIAN INDEPENDENT ARAD

Anul XIII, nr. 3254

Miercuri, 14 martie 2001 ● 16 pagini ● 3500 lei ● e-mail: adevarul@arad.ro; adv.pub@arad.ro

BRAT Publicație auditată în semestrul II 1999

Tiraj mediu zilnic vândut: 34.958

WEST BANK S.A.
ARAD, B-dul Revoluției nr. 88
TELEFON: 284.888;
FAX: 285.202

Oferă clienților posibilitatea închirierii de casete de păstrare a valorilor

O OPOZIȚIE DE PAIE

Votul electoratului român și jocurile politice au dus la o situație nefirească pentru firescul politicii în orice țară democratică. Fiindcă se știe bine că în țara unde opoziția este puternică, guvernanții sunt mult mai atenți la ceea ce fac și chiar la ceea ce spun. Or, în România anului 2001 aproape că nici nu se poate vorbi despre opoziție.

Guvernul Năstase își permite să spună tot ce-i trece prin cap, vrute și nevrute și face așijderea. Nimeni nu-l trage de mânecă să n-o ia razna, măcar în privința vorbelor. De aceea, în cei unsprezece ani de democrație, niciodată n-am auzit atâtea discursuri frumoase la realități contrarii. Dacă n-ar fi presa „cârcotașă", guvernul ar defila printr-o țară de muți. Pentru că ceea ce încearcă să facă și să spună cei care își zic opoziție nu ține de ceea ce se știe că înseamnă opoziția.

Partidul România Mare are în componența sa parlamentară o serie de deputați și senatori cărora le-ar sta bine în rândul parlamentarilor PDSR. Ei sunt peremiști la modul conjunctural, așa după cum tot conjunctural vom regăsi în rândurile parlamentarilor PDSR persoane care simpatizează evident cu PRM. Urmarea firească este că peremiștii din opoziție dacă nu se manifestă fățiș ca partizani ai PDSR, la votul secret își pot aduce obolul fără teamă de a fi dați în vileag. Degeaba tună și fulgeră „liderul național" împotriva PDSR, fiindcă afinitatea dintre cele două partide este mult mai puternică decât discursurile sale fulminante.

IOAN IERCAN

(Continuare în pagina 5)

CUTREMUR ÎN PDSR ARAD

◆ Întrunit la cabana de vânătoare Neudorf, Biroul Executiv al organizației județene a hotărât: *AVRAM CRĂCIUN TREBUIE SĂ PLECE*
◆ Fără a comenta această hotărâre redăm, în exclusivitate, declarațiile senatorului Avram Crăciun și ale prefectului Gheorghe Pele

Pag. 5

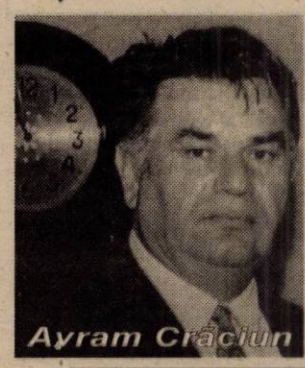
Avram Crăciun

„Prefectul Gheorghe Pele a făcut tot timpul presiuni asupra unor membri ai PDSR pentru ca eu să fiu schimbat."

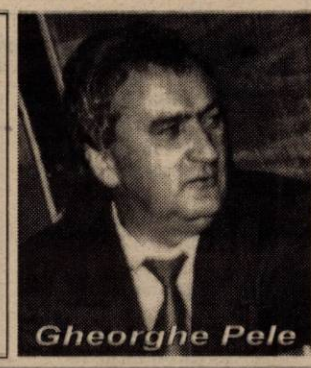
Gheorghe Pele

„De fapt, PDSR-ul arădean nu este nici proprietatea mea, după cum nu este nici averea d-lui Avram Crăciun."

Sosit la Arad, dar chemat apoi de urgență la Timișoara

GENERALUL ZAHARIA LASĂ POLIȚIA ARĂDEANĂ ÎN CRIZĂ DE ADJUNCȚI

Vizita de ieri la Arad a generalului de divizie Toma Zaharia, prim-adjunct al Ministrului de Interne, n-a fost urmată, așa cum era de așteptat, de desemnarea adjuncților comandantului Poliției județului. Deși concluziile controlului brigăzii complexe M.I.-IGP n-au fost încă făcute publice, din informațiile neoficiale pe care am reușit să le aflăm, colonelul Gheorghe Țica are cele mai mari șanse pentru a obține comanda Poliției Municipale, col. Teodor Lupșa și col. Ioan Boc urmând să ocupe funcțiile de adjunct, respectiv prim-adjunct al șefului Inspectoratului de Poliție Arad. Nu în ultimul rând, se pare că și col. Ioan Otiș are unele probleme, legate în special de simpatiile politice de până acum.

D. S.

Pag. 6

UN TESTAMENT CONTESTAT AR PUTEA SCOATE ÎN STRADĂ 50 DE CHIRIAȘI

MAIDANEZII S-AU FERIT ABIL DE TRANCHILIZANTE

Pag. 6

Un câine împușcat cu săgeata tranchilizantă

POLIȚIȘTI ARĂDENI „TORNAȚI" PE INTERNET

Modelul „Constanța" adică materialul apărut pe Internet prin care sunt „demascate" 10 cadre ale IPJ Constanța a făcut „pui". Astfel, în rețeaua Homestead, a apărut un material în care unul dintre „generalii de tinichea" ai IGP-ului este acuzat că ar primi 35.000 și 100.000 DM pentru schimbarea unui „inspector de poliție județean". Alți nouă șefi ai IPJ Arad sunt învinuiți că ar fi prea bogați: „mașini de lux, Mercedes BMW, Jeep-uri, SRL-uri, case, proprietăți atât pe numele lor cât și pe numele copiilor și chiar al rudelor". Autorii materialului roagă în încheiere verificarea și a doi deputați arădeni și a unui șef al administrației locale.

„Coincidența" face ca tocmai în aceste zile o echipă de control a Inspectoratului General al Poliției să se afle la Arad.

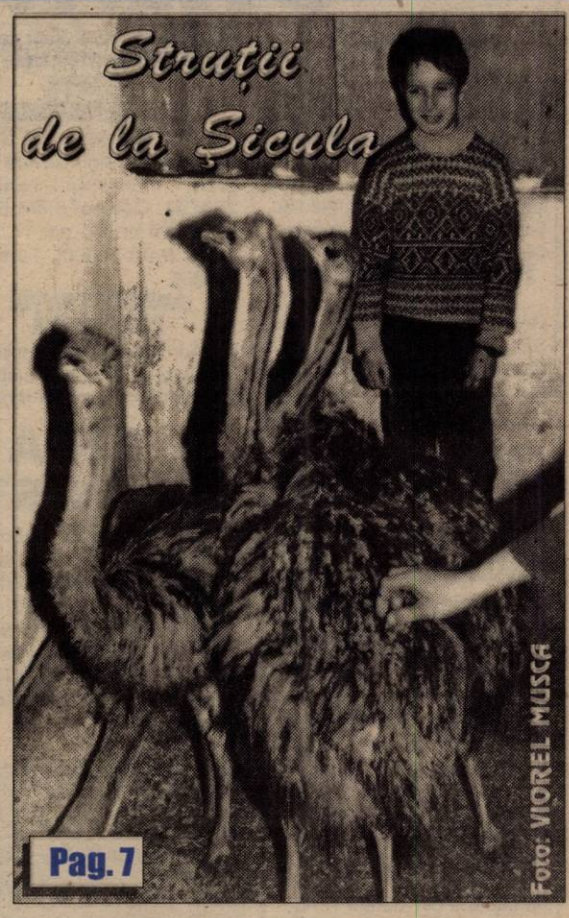

Pag. 7

MOBIL VENEZIA
▼ MOBILIER MODERN LA COMANDĂ
▼ AMENAJĂRI SPAȚII COMERCIALE
▼ MATERIALE IMPORT
▼ CALITATE SUPERIOARĂ
STR. VIȘINULUI NR. 74
TEL: 057/218264
092/777361

CONSTRUCTION HOUSE
ARAD, Str. Pădurii nr. 49
tel. 214.633
VINDE ÎN NOUL MAGAZIN DIN ARAD
Str. Pădurii nr. 91A
◆ Mobilier import baie
◆ Obiecte și instalații baie

FUNDAȚIA ROMÂNO-GERMANĂ
PRESTEAZĂ SERVICII DE :
▲USCARE CHEREASTEA
▲ASCUȚITORIE SCULE
▲PRELUCRĂRI MECANICE
Relații la sediul din:
VLADIMIRESCU
Str. Gării nr. 59
Tel. 057-514.931,
094-479.802

ALGLASS
TAMPLARIE DIN ALUMINIU SI P.V.C.
UȘI SI FERESTRE DIN PVC DECEUNINK-BELGIA
PRETURI SI CALITATE DE EXCEPTIE
Str. Roșiori nr. 26; Tel./Fax: 289053
Piața Spitalului Bl. 1D; Tel/Fax: 253868

Calendar

◆ Astăzi, Soarele răsare la ora 6 și 32 de minute și apune la ora 18 și 20 de minute.

◆ Au trecut 71 de zile din acest an. Au mai rămas 294 de zile până în 2002.

◆ **Praznicul zilei: Biserica ortodoxă:** Cuv. Benedict; Sf. Mc. Alexandru; **Biserica romano-catolică:** Sf. Matilda; **Biserica greco-catolică:** Sf. Benedict de Nursia, Patronul Europei.

A venit BARZA!

La Arad: Șerb Ramona Mihaela, **Dtard** Bianca Valentina, **Crâsnic** Alexandru Marius, **Popovici** Gabriela Carla, **Munteanu** Cadoș, **Nicula** Iasmina Luciana, **Lazan** Denis Ramona, **Heliak** Denisa Andreea, **Matiaș** Raluca Simina, **Meseșan** Nicoleta.

Au plecat dintre noi!

✝ **Tirsin Ion (1914), Șerbănescu Ion (1929), Bugyi Ștefan (1936), Feier Terezia (1936), Lihitor Ilona Katalin (1910), Crăciun Marieta (1922), Hasmațuchi Nicolae (1980), Ardelean Catalina (1914), Roșu Floare (1925), Muntean Iosif (1921), Strohecker Ileana (1943), Klepp Iosif (1914), Chevereșan Mircea (1928), Herman Gheorghe (1930), Natotea Cornel (1944), Boba Cosmin (1998)**

HOROSCOP

Miercuri, 14 martie

Berbec (21.03-20.04). Pe plan sentimental veniți în întâmpinarea intențiilor persoanei iubite, dar acest lucru vă va afecta la buzunar.

Taur (21.04-20.05). Parcă sunteți un alt om. Aerul de primăvară v-a schimbat complet.

Gemeni (21.05-20.06). Astăzi sunteți plini de solicitudine față de cei mai tineri decât dvs.

Rac (21.06-22.07). Multe uși vi se vor deschide astăzi și veți avea numai de câștigat.

Leu (23.07-22.08). Sunteți foarte sociabili și o ieșire cu prietenii e binevenită.

MOCHETA
Arad, Piața Gării
Telefon 235221
Vinde și montează mochetă la prețuri cu o reducere de 10-20%

Fecioara (23.08-22.09). Hobby-urile comune avute cu persoana iubită vă vor influența armonia conjugală.

Balanța (23.09-22.10). Vă familiarizați cu greutățile și efortul. Vă prinde bine totuși.

Scorpion (23.10-21.11). Treceți printr-o perioadă nu foarte ușoară: obligații, tensiuni, solicitări.

Săgetător (23.11-21.12). Prețul plătit pentru binele personal rezolvă situațiile încordate care vă încătușează personalitatea.

Capricorn (22.12-19.01). Veți fi „lucrați" în secret de cineva de la care nici nu vă așteptați.

Vărsător (20.01-19.02). Este mai bine să fiți mai exigenți cu propria dvs. atitudine față de anturaj.

Pești (19.02-20.03). Dacă vreți să faceți schimbări în viața dvs., acum e momentul potrivit.

„Adevărul" vă ascultă

La telefonul dimineții, 280944, între orele 9,00 –12,00

● **Acte găsite**

Un cetățean din Arad a găsit un buletin pe numele Dumbravă Dorina Georgeta, domiciliată în municipiul Arad. Actul de identitate se află la redacția ziarului nostru.

● **Penalizări la „telefoane"...**

Doamna **Viorica Farcaș** din Arad strada Brezoianu sesizează în numele mai multor pensionari următoarele: „Facturile pentru telefon trebuie plătite în data de 16. Dacă nu se achită factura la această dată se plătesc penalizări. Noi pensionarii am dori să se prelungească termenul de plată până în data de 25 cum a fost până acum câtva timp. Suntem săraci și nu avem bani să plătim atâtea penalizări". Despre această problemă vom mai reveni pe larg în următoarele numerele ale ziarului nostru.

● **Mulțumire**

Doamna **Aurica Ardelean** din Arad, cartierul Bujac dorește să mulțumească în numele cetățenilor din cartier, Companiei de Transport Public pentru punerea în circulație a autobuzului 41 sâmbăta și duminica. „Autobuzul circula numai în cursul săptămânii de luni până vineri. Sâmbăta și duminica locuitorii cartierului nu puteau să meargă în oraș. Din acest weekend s-a pus în circulație și sperăm să rămână așa", spunea doamna Ardelean.

● **Prea multă căldură**

Domnul **Gheorghe Vasile** din cartierul Aurel Vlaicu - sugerează celor de la Arterm: „să nu mai dea atâta căldură pentru că fac risipă. Sunt 20 de grade afară și ei dau căldură non-stop. Asta este chiar bătaie de joc!"

Redactor de serviciu, N. BODRAN

La telefonul după-amiezii, 280003, între orele 15,00-18,00

☎ **Aurora Munteanu, zona Fortuna:** „Copiii noștri nu au unde să se joace. Între blocurile noi de pe Calea A. Vlaicu spațiu ar fi, dar aici tronează mizeria: resturi de materiale de construcții și alte gunoaie. Eu aș propune amenajarea acestor spații, cu investiții minore din partea Primăriei. S-ar rezolva astfel două probleme: aspectul zonei și loc de joacă pentru cei mici."

☎ **Simion Mariș, Micălaca, bl. 306:** „Cei de la Direcția Fiscală, cum știu pe ce suprafață de locuit trebuie să plătească impozit contribuabilul, ar trebui să știe și anul în care este construit blocul, pentru acea reducere de 5%. Am fi astfel scutiți de câteva drumuri."

Redactor de serviciu, G. K.

ACTUALITATEA CULTURALĂ

CINEMATOGRAFE

Dacia: Grinci a furat Crăciunul (SUA) 9; 11; 13; 15;

Misiune imposibilă 2 (SUA) 17; 19; 21

Mureșul: Plunkett și MacLeane (SUA) 10; 12; 14; 16; 18

Arta: Legea tăcerii (SUA) 15; 17; 19

Sala Mică: Legenda călărețului fără cap (SUA) 15,30; 18

TEATRU

Teatrul de Stat Arad prezintă joi, 15 martie, ora 18,00, spectacolul cu piesa **„Titanic vals"** de Tudor Mușatescu, regia artistică Radu Cazan.

CONCERT

Filarmonica de Stat Arad prezintă joi, 15 martie, orele 19,00, la Sala Palatului Cultural un concert vocal-simfonic. Dirijor: Dorin Frandeș. Soliști: Adriana Jordano și Liana Podlovski. Din program: Redentor Romeo - Portrete filipineze (prima audiție), Cezar Frank: Variațiuni simfonice pentru pian și orchestră. **Arii din opere și operete: Verdi:** Corul țiganilor din opera „Trubadurii", Corul sclavilor din opera „Nabuco", scena triumfului din actul II al operei „Aida". Dirijorul corului: Sotei Victoria.

CENACLU LITERAR

Joi, 15 martie, ora 17,00 în Sala Cinemateca „Mihai Popovici" a Casei de Cultură a Municipiului Arad, va avea loc obișnuitul cenaclu literar. Vor recita poezie **Darie Pop** și **Gheorghe Mocuța.**

METEO

Vremea se va răci și va fi ușor instabilă. Cerul va fi temporar noros în cursul zilei. Trecător, mai ales dimineața, se vor semnala ploi ce vor avea și caracter de aversă. La deal și munte cantitățile de precipitații pot depăși 15 l/m. p. Vântul va sufla slab la moderat din NV.

Temperaturi maxime: 9 la 12°C; **Temperaturi minime:** 3 la 6°C.

Meteorolog de serviciu, CARMEN ȘARGA

Mâine se sărbătorește:

ZIUA MONDIALĂ A DREPTURILOR CONSUMATORILOR

Ziua de 15 martie marchează ZIUA MONDIALĂ A DREPTURILOR CONSUMATORILOR

În țara noastră, Protecția Consumatorilor începe să fie recunoscută în anul 1992 odată cu apariția Ordonanței Guvernului nr. 21 privind protecția consumatorilor și înființarea ANPC precum și a structurilor neguvernamentale ale consumatorilor.

Asociația Internațională a Consumatorilor, prin consensul membrilor săi a extins la opt drepturile fundamentale ale consumatorilor și anume: asigurarea necesităților și nevoilor fundamentale, securitate, informare, posibilitatea de a alege produse sau servicii, dreptul de a fi ascultat, dreptul de despăgubire, educare și mediu înconjurător sănătos.

Oficiul județean al Protecției Consumatorilor Arad a avut ca principale activități pe anul 2000, următoarele:

- efectuarea unui număr de 1713 acțiuni de control pe piață, la producători și în unitățile vamale ● organizarea și desfășurarea unui număr de 22 de controale tematice complexe, referitoare la produse și servicii de primă necesitate, în colaborare cu alte organe de specialitate ale administrației publice ● cercetarea și soluționarea unui număr de 411 de reclamații și sesizări primite din partea consumatorilor, cu privire la calitatea produselor și serviciilor ● realizarea unui număr de 565 acțiuni de informare, educare și consiliere a consumatorilor.

În urma controalelor efectuate au fost aplicate sancțiuni contravenționale în valoare de 996 milioane lei din care vărsăminte la buget 658 milioane lei.

Persistă încă totuși numeroase nereguli în acest domeniu. Ne referim la comercializarea în piețe a unor produse importate ilegal din Ungaria, necertificate calitativ și fără informații în limba română, produse de cafea falsificate ambalate sub diferite mărci tradiționale greu și costisitor de depistat, semințe fără a fi atestate calitativ de autoritățile agricole locale, produse electrocasnice de calitate îndoielnică. Împreună cu Poliția și Garda Financiară, am urmărit modul cum li se asigură producătorilor direcți locuri de vânzare în piață, eliminându-se intermediarii.

În urma numeroaselor reclamații a fost controlat și modul de încălzire a trenurilor pe liniile neelectrificate, Arad-Brad și Arad-Oradea aplicându-se numeroase sancțiuni și convocându-se organele responsabile la Prefectura Arad, controale urmate de îmbunătățirea calității acestor servicii.

GELU FLORINCAȘ, director OJPC Arad

UTILITARE

PIEȚE, TÂRGURI

Astăzi este zi de piață la Pâncota, Beliu, Buteni, Șiclău, Macea, Vânători, Pecica, Șiria. Tot astăzi se desfășoară târguri săptămânale la Beliu și Buteni.

Mâine, joi este zi de târg săptămânal la Curtici, Nădlac, Sebiș, Cermei, Săvârșin, Secusigiu, Zerind.

FARMACII DE SERVICIU

Farmaciile **„Sinapis"**, B-dul Revoluției, nr. 88, lângă Noul Stil, telefon 282369, **„Noua Farmacie"**, str. Andrei Șaguna, nr. 15, telefon 948 sunt de serviciu cu program non-stop.

URGENȚE STOMATOLOGICE

Cabinetul de pe str. Crișan (în spate la Gionelli) are program non-stop. Telefon: 253794. Cabinetul din B-dul Revoluției nr. 62, ap. 17, între orele 9,00-19,00. Telefon: 256665.

ADMINISTRAȚIA FINANCIARĂ

Administrația Financiară a municipiului Arad: Asistență contribuabili (impozitul pe venitul global) - telefon 280633, 280733, int. 198.

ÎNTRERUPERI DE CURENT

Miercuri: Cartier Vlaicu, Bl. Z22, Cartier Vlaicu Bl. 14, 15, 16

Joi: cartier Vlaicu Bl. 11, 12, 13, Y1, Y2, Y3, Y4, Y6, Y7, str. Obedenaru, Scărișoarei, Vasile Conta, Bl. Y8A, Y8B.

TELEFON DE URGENȚĂ LA POLIȚIE: 955

Echipa de serviciu
IOAN TULEU
secretar de redacție.
Bianca Felea, Adela Homorâceanu, Ioan Leac, Dina Rujan, Ramona Vidulescu
– tehnoredactare computerizată.
Lucian Baltă, Doina Jurcă, Aurica Telcian, Dacian Toduța
– corectură.

CURSURI

Casa de Cultură a Municipiului Arad, anunță înscrieri la următoarele cursuri: dactilografie și lucrări de secretariat, lb. italiană, lb. germană, lb. engleză. Înscri-erile se fac zilnic, la sediul instituției din str. Gh. Lazăr nr. 1, între orele 9-13. Informații la telefon 211.918.

VERNISAJ LINII, CULORI

Ieri, Galeria „Delta" a găzduit vernisajul expoziției de desen și pictură semnată de **Biljana Stepanov** (Kikinda, Voivodina). Universul său plastic își are sorgintea în imaginația redată prin ritmul liniilor și exploatată prin posibilitatea culorilor. Expoziția arădeană este o sinteză a 10 ani de pictură a artistei plastice.

C. L.

SERI CU MUZICĂ BĂNĂȚEANĂ LA CLUBUL PRESEI

În fiecare joi, vineri, sâmbătă și duminică, Clubul Presei din Arad (B-dul Revoluției nr. 81) organizează seri cu muzică bănățeană. Cântă DOREL BANCI acompaniat de formația condusă de Cosmin Marta precum și numeroși interpreți de muzică populară bănățeană din județul Timiș.

Meniuri diverse, prețuri atractive.

Informații și rezervări de locuri la telefon 280989, zilnic între orele 9,00 - 21,00.

ZIUA EDITURII „AUGUSTA" LA ARAD

În organizarea Asociației Culturale Pro-Basarabia și Bucovina filiala „Columna" Arad, joi 15 martie a.c., orele 15,00 la Librăria „Ioan Slavici - din municipiul nostru va găzdui: „ZIUA EDITURII „AUGUSTA" (TIMIȘOARA) LA ARAD".

Cu acest prilej vor vorbi: Lucilia Dinescu, scriitor, publicist, Anca Augusta, director general al Universității „Tibiscus", conf. univ. Adrian Dinu Rachieru, consilier al Editurii „Augusta", conf. univ. Vasile Dudaș. Vor fi lansate de asemenea mai multe cărți.

Cursuri noi din 19 Martie!
Inscrieri: 12-16.03, orele: 14.00-20.00
engleza.
spaniola
italiana
Engleză pentru firme
Associate member
Arad
G. Cosbuc 1
tel/fax: 057 257223
Timisoara
B-dul Republicii 9
tel/fax: 056 190593
Centrul de Limbi Moderne
Infiintat in 1992 de Fundatia Soros si Organizatia International House

CURSUL VALUTAR*

– VALORI ÎNREGISTRATE IERI, 13 MARTIE 2001

Denumirea valutei	BNR	BCR		BRD		Banca Transilvania		Banca Agricolă		Bursa neagră	
		C	V	C	V	C	V	C	V	C	V
Dolar	27200	27080	27250	26950	27300	27000	27235	26930	27320	27000	27300
Marca germană	12850	12586	13053	12680	12898	12675	12920	12800	12990	12700	13000

Şedinţă extraordinară a CLM

MODIFICAREA... (RE)MODIFICĂRII

● Zonarea Aradului, votată pentru a treia oară

La iniţiativa consilierilor Mircea Roman (ApR) şi Marcel Chişcan (PNŢCD), ieri, consilierii locali s-au întrunit într-o şedinţă extraordinară, cu trei puncte pe ordinea de zi.

Primul punct discutat a fost cel al (re)modificării hotărârii referitoare la taxele şi impozitele locale, în speţă la rezonarea oraşului. După cum prezenta şi ziarul nostru în luna februarie, consilierii au revenit la vechea zonare a oraşului, ceea ce a însemnat o binefacere pentru buzunarul cetăţeanului. Noua hotărâre luată ieri spune că, în cazul în care o persoană a trecut într-o zonă inferioară, rămâne în această zonă, chiar dacă conform zonării din 1993, valabilă la această dată, ar trebui să revină într-o zonă superioară.

Având în vedere că o bună parte dintre imobilele Aradului necesită lucrări de reparaţii exterioare - unele au valoare istorică şi de patrimoniu - şi fiindcă „RECONS" nu are capacitatea executării tuturor acestor lucrări, consilierii au votat pentru angajarea cu convenţie civilă de prestări servicii a cunoscutului arhitect Miloş Cristea. Lui îi revine atribuţia de a urmări în timp executarea lucrărilor efectuate.

Ultimul vot al consilierilor a fost dat pentru modificarea Planului Urbanistic de Detaliu pentru viitorul Cartier de Vest al oraşului.

La diverse, primarul Dorel Popa a precizat că va fi singurul primar din România care va participa, la finele lunii, la întrunirea Mondială a primarilor, organizată în Israel. Din România a mai fost invitat primarul Capitalei, Traian Băsescu, care nu poate onora invitaţia. Primarul a făcut un apel la solidaritatea CLM atunci când este cazul ca acest for să răspundă unor articole „denaturate" apărute în presă şi care contribuie la dezinformarea populaţiei.

T. MATICA

În caz de cutremur

SPITALELE ARĂDENE RISCĂ SĂ SE PRĂBUŞEASCĂ

În urma unei dispoziţii date de către Ministerul Lucrărilor Publice, Transporturilor şi Locuinţelor (MLPTL), Inspectoratul în Construcţii al judeţului Arad a efectuat un control privind starea tehnică a construcţiilor din judeţ.

Cu această ocazie, au fost inventariate 59 de clădiri care au vechime între 61 şi 168 de ani, acestea având durata normală de funcţionare depăşită, care este de 50 de ani. Astfel de clădiri sunt cele 29 ale spitalului Clinic Judeţean, şase ale Spitalului Orăşenesc Ineu, trei ale Spitalului Orăşenesc Lipova şi patru la Centrul Rural de Sănătate Sântana.

„Controalele au fost efectuate pentru a se atrage atenţia asupra măsurilor ce trebuie luate pentru consolidarea acestor clădiri. Ele nu corespund normativelor actuale în ceea ce priveşte protecţia antiseismică. Acestea sunt construcţii foarte sensibile în cazul unui cutremur" ne-a declarat dl. **Zamfir Danciu** - inspector şef adjunct al Inspectoratului în Construcţii al Judeţului Arad.

Proprietarii acestor clădiri au obligaţia de a solicita efectuarea unor expertize tehnice prin care se stabilesc măsurile necesare pentru reparaţii capitale.

NADIA BODRAN

FĂRĂ APĂ...

Recent, inspectorii Inspectoratului Sanitar de Stat (ISS) Arad au constatat la magazinul de desfacere a produselor din carne - A.F. MONI- din Sâmbăteni că nu sunt respectate normele igienico-sanitare. Lipsa oricărei surse de apă în unitate a făcut ca ISS să ia măsura închiderii temporare a unităţii.

C.T.

ZIARUL „ADEVĂRUL"

– achiziţionează hârtie, maculatură, ziare, cărţi, reviste, arhive;

– vinde hârtie albă de ambalaj (la kilogram).

Program: luni - vineri, între orele 9,00 - 12,00, la sediul redacţiei din B-dul Revoluţiei nr. 81, telefon 280904.

La Seleuş

92 MILIOANE DE LEI, PENTRU PIETRUIRI DE DRUMURI

Conducerea comunei Seleuş a alocat din bugetul local, 92 milioane de lei pentru pietruirea unor drumuri. Lucrările de pietruire sau „plombare" au fost demarate în localităţile Seleuş şi Moroda, unde au fost împrăştiate 610 tone de piatră.

M. M.

Săptămâna trecută

AMENZILE APLICATE DE I. T. M. AU DEPĂŞIT 120 DE MILIOANE DE LEI

În cursul săptămânii trecute, Corpul de Control al Inspectoratului Teritorial de Muncă (ITM) Arad a verificat 34 de agenţi economici, aplicând 20 de amenzi contravenţionale în valoare totală de peste 120 de milioane de lei. Cele mai mari nereguli au fost depistate la S. C. Cotta International, firmă sancţionată cu 16 milioane de lei pentru muncă la negru şi nedepunerea în termen a contractelor de muncă. Tot pentru neevidenţierea legală a contractelor de muncă a fost amendată şi S. C. DAN MAR SRL, cu 6 milioane de lei.

C. T.

Pe şosele

AMENZI CU DUIUMUL, PERMISE „SĂLTATE"

Într-o singură zi, agenţii de circulaţie au dat 186 de amenzi. Suma totală adunată pe chitanţele rupte şoferilor găsiţi în neregulă se ridică la 17 milioane de lei. Din cauza defecţiunilor tehnice descoperite la maşini, au fost reţinute şase certificate de înmatriculare. Nouă şoferi au rămas fără carnete de conducere. Dintre aceştia, un timişorean pe nume Takacs Gheorghe, pentru că s-a urcat băut la volanul maşinii cu numărul TM-06-LFG.

Pe lângă aceştia, Poliţia Rutieră l-a descoperit pe Gheorghe Pecican, de 45 de ani, din Şiria, care conducea o maşină neînmatriculată şi cu număr fals.

CU PLUGUL ÎN TRIFOIUL ALTUIA

Este un fapt binecunoscut că nu toţi ţăranii respectă porunca „să nu râvneşti la avutul altuia", atunci când este vorba despre o palmă de pământ.

Poliţiştii arădeni au mai adus un exemplu în acest sens. Astfel, ei îl cercetează pentru săvârşirea infracţiunii de distrugere pe Haniş Solomon, din Ineu.

Bărbatul de 59 de ani a arat în februarie peste o jumătate de hectar din trifoiul lui G. T. Cercetarea se desfăşoară cu Haniş în libertate.

Foto: V. MUSCA

La Ro-Service. *Verificarea geometriei direcţiei autoturismelor se face cu aparatură computerizată*

SALUBRITATEA DOTEAZĂ POPULAŢIA CU... PUBELE

De la începutul lunii martie, S. C. Salubritate S. A. a început să distribuie pubele din plastic în municipiu. „Au fost împărţite deja 600 de bucăţi, urmând ca, până la sfârşitul lunii martie să lichidăm stocul existent de 1800 de pubele", spune Iosif Clodnitchi, director la S. C. Salubritate S. A. Până la sfârşitul anului, societatea intenţionează să „împroprietărească" toţi arădenii cu astfel de pubele achiziţionate din banii Salubrităţii. Asta, pentru ca aceia care nu au, să nu mai „împrumute" de la cei care au...

A. B.

În primele luni ale acestui an

PESTE 2.000 PERSOANE AU CIRCULAT FĂRĂ LEGITIMAŢIE DE CĂLĂTORIE

De la începutul anului şi până în prezent, controlorii Agenţiei „D" - care verifică legitimaţiile de călătorie pe mijloacele de transport în comun în municipiul nostru - au inspectat 5.556 tramvaie şi autobuze. Cu aceste ocazii, au fost aplicate peste 1.500 amenzi „pe loc", în valoare totală de peste 180 de milioane de lei. Totodată, au fost încheiate 484 procese-verbale de contravenţie.

Pavel Piroş, directorul Agenţiei „D", spune că în raidurile efectuate, agenţii au depistat 877 persoane care nu au putut fi identificate întrucât acestea nu aveau asupra lor nici un act de identitate.

Folosirea mijloacelor de transport în comun fără legitimaţie de călătorie se sancţionează cu o amendă de 120.000 lei achitată imediat sau o amendă cuprinsă între 200.000 lei şi 400.000 lei, prin încheierea unui proces-verbal de contravenţie.

C. T.

ALCATEL, LA ŞICULA

Pe raza comunei Şicula se lucrează la introducerea reţelei telefonice automate de tip Alcatel. Romtelecom a primit, la parterul blocului de locuinţe, un spaţiu pentru instalarea noii centrale de 500 de numere. La fel şi la Chereluş, centrala se va instala în incinta Căminului Cultural. Localnicii, din centrul de comună şi din cele două sate aparţinătoare, Gurba şi Chereluş, vor beneficia de câte două telefoane publice cu cartelă. În maximum două luni, spune primarul **Aurel Radiţa**, localnicii se vor putea conecta la noul tip de telefonie.

ACCIDENT PE CALEA TIMIŞOAREI

Ieri dimineaţă, în jurul orei 10,00, pe Calea Timişoarei s-a petrecut un accident de circulaţie în care au fost implicaţi un biciclist şi un tramvai.

Aron Cioară, de 62 de ani, din Arad, a dat să treacă liniile de tramvai din zona fostului restaurant „Caraimanul". Călare pe bicicletă, bătrânul nu a sesizat tramvaiul care venea şi a virat brusc la stânga, intrând în mijlocul de transport în comun.

În urma accidentului, Aron Cioară şi-a pierdut cunoştinţa. A fost transportat la spital cu multiple leziuni la cap. După primele îngrijiri, omul a început să-şi revină.

HOŢOMANI

În aceste zile, poliţiştii arădeni cercetează patru indivizi care n-au avut altceva de lucru decât să comită vreo câteva spargeri. Astfel: ● Rada Gheorghe, de 26 de ani şi Ilie Doroţi, de 27 de ani, ambii din Sânmartin, au sustras în noaptea de 10/11 martie a.c. de la M. W. suma de 1.200.000 lei; ● Bârsan Moise, de 40 de ani, din Chier, a „luat" la sfârşitul lunii februarie 2001 suma de 3.000.000 de lei din sălaşul lui O. G. din Taut; ● Un minor de 13 ani, din Nădlac, a prădat în noaptea de 11/12 martie a.c. o alimentară din localitate.

Toţi sunt cercetaţi în stare de libertate.

Soldatul care a murit duminică la Curtici

ÎNGROPAT CU TOATE ONORURILE MILITARE

Ieri, corpul neînsufleţit al militarului în termen care a murit duminică la Curtici a fost transportat cu o maşină în localitatea sa de baştină (satul Bădeni, judeţul Iaşi).

De-a lungul drumului, lângă sicriu s-a aflat o gardă, formată dintr-un ofiţer şi patru militari în termen de la Inspectoratul judeţean al poliţiei de frontieră (IJPF). În buzunar, aceştia aveau şi cinci milioane de lei, bani pe care cadrele IJPF le-au adunat drept ajutor de înmormântare. Banii au fost daţi părinţilor soldatului şi celor trei fraţi ai săi.

După cum ne informa dl. lt. col. Petru Tărchilă, inspector-şef al IJPF, misiunea gărzii este şi de a trage câteva salve la îngropăciune, aşa cum cer toate onorurile militare.

Menţionăm că în după-amiaza zilei de duminică, soldatul Nicolae Hatmatuchi s-a dus împreună cu o parte din tovarăşii săi incorporaţi în octombrie, să joace fotbal pe terenul echipei Frontiera Curtici. Cum erau mai puţinei, s-au ales în două echipe şi au jucat pe latul terenului.

Nicolae Hatmatuchi a stat în poartă, de fapt un cadru metalic de dimensiunile unei porţi de handbal. Când echipa sa a dat gol, el s-a prins, de bucurie, cu mâinile de bara transversală. I-a fost fatal. Poarta a căzut peste el. Iar urmarea a fost decesul.

Purtătorul de cuvânt al IJPF, dl. lt. col. Gheorghe Bozga, vădit marcat de cele întâmplate, ne-a declarat că în zeci de ani de carieră nu s-a mai întâlnit cu astfel de accident stupid. „Se întâmplă ele multe în armată şi numai cine nu a fost cătană nu ştie, dar de aşa ceva nu am mai auzit"...

NICOLAE OPREAN

PREȚUL ENERGIEI ELECTRICE VA CREȘTE, DE LA 1 APRILIE, CU 5-6%

Prețul energiei electrice se va majora, de la 1 aprilie, cu circa 5-6%, în timp ce energia termică se va scumpi treptat, astfel încît populația să nu fie afectată pînă la toamnă, a declarat, marți, într-o conferință de presă, ministrul Industriei și Resurselor, Dan Ioan Popescu.

"Vom discuta, în următoarele două zile, cu Ministerul Finanțelor, pentru a conveni și asupra altor modalități de reducere a costurilor, astfel încît majorarea prețului, care se va produce după 1 aprilie, să fie cît mai mică posibilă", a precizat Dan Ioan Popescu.

Ministrul Industriei și Resurselor a mai spus că exceptarea de taxe și TVA a importului de combustibili, dar și prețul unic de 85 $ pentru gazele naturale achiziționate de agenții economici, inclusiv de Termoelectrica, a dus la reducerea costurilor de producție a energiei electrice cu 14%.

CÂND „NAȘU" VREA SĂ FIE „AL DRACU'"

Luni, Juncan Teodor, de 41 de ani, din Tisa Nouă a încăput pe mâna poliției după ce a încercat să-l ducă de nas pe „nașul" de pe ruta Arad-Brad.

Când i s-a cerut biletul la control, călătorul a prezentat un permis CFR. Baiul mare este că respectivul permis, pe lângă faptul că era pe alt nume, era și vechi, din 1999.

Pentru fapta sa, Juncan este cercetat în stare de libertate pentru comiterea infracțiunii de fals și înșelăciune.

Din cauza neatenției părinților
MAI MULTE CAZURI DE ARSURI LA COPII

În ultimul timp, numărul cazurilor de arsúri la copii a crescut. Numai în ultimele trei zile, la secția chirurgie infantilă a Spitalului Județean au fost internați trei copii cu vârste de până la trei ani. Toți cei trei copii au ajuns în această situație din cauza supravegherii necorespunzătoare. Acesta ar trebui să fie un semnal de alarmă pentru părinți!

A. B.

ADRIAN NĂSTASE: LEGEA ACCESULUI LA DOSARELE SECURITĂȚII TREBUIE MODIFICATĂ

Premierul Adrian Năstase consideră că Legea accesului la dosarele fostei Securități trebuie modificată astfel încît aceasta să producă efecte în "cazurile cele mai grave". Năstase a precizat că această lege nu trebuie distrusă în esența ei și nici abrogată. "În opinia mea, este necesar să vedem cum această lege poate fi reorganizată pentru a produce efecte în lucrurile cele mai grave și să nu se extindă cercetarea la 23 de milioane de locuitori, pentru că nu știu unde vom ajunge", a spus primul ministru. El a apreciat că Legea dosarelor a fost adoptată foarte tîrziu și creează reverberații care "blochează țara în trecut". Năstase a criticat faptul că acum CNSAS urmează să dezvăluie rezultatul cercetărilor în legătură cu "oamenii Bisericii". "Acum vrem să demontăm și credibilitatea instituției Bisericii", a spus Năstase, adăugînd că aceste cazuri trebuie lăsate pentru trecut și să se intervină numai dacă sînt lucruri evidente, mărturii. "Putem să căutăm în trecut adevăruri, însă ele nu ajută populația să trăiască mai bine, din contră, va crea un sentiment de instabilitate", a mai afirmat premierul.

FĂRĂ ACOPERIRE...

Fără a avea disponibil în cont, Șuba Dănuț, de 30 de ani, din Lipova, administrator la S.C. „ȘUBA-SAN" SRL s-a gândit să facă niște afaceri cu o firmă din Timișoara.

Drept pentru care, a emis o filă CEC în valoare de 2.600.000 de lei. Când reprezentanții firmei „UTT" din Timișoara au dat să-și încaseze contul, și-au dat seama de țeapă, pentru că în contul „Șuba-San" bătea vântul.

Pe căldurile de afară, poliția îl cercetează pe Șubă în stare de libertate.

POPULAȚIA ROMÂNIEI – ÎN SCĂDERE

Populația României a scăzut, în ultimul deceniu, cu aproximativ 700.000 de persoane, urmare a dinamicii demografice negative, precum și a emigrării, iar speranța de viață este cea mai scăzută din Europa, a declarat, marți, într-o conferință de presă, Daniela Bartoș, ministrul Sănătății și Familiei.

Starea de sănătate a populației, așa cum rezultă din statisticile oficiale, este "sumbră", iar mortalitatea a crescut de la 10,7 decese la o mie de locuitori în 1989, la 12,4 la mie în 1997, scăzînd la 11,2 la mie în primul trimestru al anului 2000. Cu acești indicatori, România ocupă locul întîi în Europa în privința deceselor, a mai spus Bartoș.

Ca urmare, structura pe grupe de vîrstă a populației s-a modificat, scăzînd foarte mult cea tînără (0-14 ani), crescînd populația vîrstnică (60 de ani și peste), cu grele probleme social-economice și de sănătate.

Mortalitatea infantilă a înregistrat o scădere importantă în ultimii zece ani (26,9 decese sub un an la 1.000 de născuți vii în anul 1989 și 17,9 la mie în primul trimestru al anului 2000), România fiind țara cu cea mai mare mortalitate infantilă din Europa, după Albania.

Mortalitatea maternă este, de asemenea, în scădere, ca urmare a liberalizării avortului la cerere (1,70 decese materne la o mie de născuți vii în anul 1989 și 0,34 la o mie de născuți vii în 2000), dar această scădere este insuficientă, pentru că România continuă să fie țara cu cea mai mare mortalitate maternă din Europa.

Impozite și taxe locale
MÂINE - ULTIMA ZI FĂRĂ PENALIZĂRI

Mâine, 15 martie, este ultima zi de plată a impozitelor și taxelor locale aferente primului trimestru al anului, **fără penalizări**. Cei care depășesc acest termen vor fi obligați să plătească și penalizări pentru întârziere.

Reamintim că impozitele și taxele locale (pe clădiri, teren, etc.) se plătesc la Direcția Fiscală a Primăriei de pe Bd. Revoluției nr. 97.

G. K.

LA ZDUP

Polițiștii arădeni au băgat la zdup doi bărbați care au fost judecați și condamnați pentru furt.

Doagă Valer Eduard, de 41 de ani, din București, are de stat la răcoare trei ani și jumătate pentru săvârșirea infracțiunii de furt calificat din avutul privat.

Tot pentru furt calificat și tot din avutul privat, a fost introdus după gratii și Gheorghe Anghel, de 21 de ani, din Zimandul Nou, care are de făcut opt luni de „facultate".

S.C. Agromec Sântana S.A.

Convoacă Adunarea Generală a Acționarilor cu următoarea ordine de zi:

1. Raportul administratorului
2. Raportul cenzorilor
3. Discutarea și aprobarea bilanțului contabil al contului de profit și pierderi
4. Stabilirea BVC pe anul 2001

Convocarea este pe data de 29.03.2001, ora 10,00, la sediul unității. În cazul în care prezența acționarilor nu este conform legii AGA se reprogramează pentru a doua zi, la aceeași oră și în același loc .

Acționarii care nu pot fi prezenți pot fi reprezentați prin procură care se găsește la sediul unității.

RELAȚII LA TELEFON 462.434. Consiliul de administrație (5552767)

Primăria orașului Chișineu-Criș

SOLICITĂ oferte de preț pentru executarea următoarelor lucrări la Casa orășenească de Cultură Chișineu-Criș:

- instalație gaze naturale
- instalații termice
- listă cu utilaje necesare instalațiilor

Licitația va avea loc joi, 22 martie 2001.

RELAȚII LA TELEFON 52.00.98. (5552579)

MIERCURI, 14 MARTIE 2001

TVR 1
7,00 Telematinal
8,00 Jurnalul de dimineață
9,00 Tezaur folcloric - rel.
10,00 Pasiuni - rel.
10,45 Jurnal regional
11,00 TVR Cluj
12,00 TVR Iași
13,00 TVR Timișoara
14,00 Jurnalul de prânz
14,15 Infomania
14,30 Oameni ca noi
15,00 Clubul de spiritism - rel.
15,30 Serial
16,00 Panorama
17,30 Avanpremieră Știri
17,35 Vino să vezi!
18,15 Pasiuni - s.
19,00 Piața și banii
19,50 Corect!
20,00 Jurnal * Meteo
20,40 Sport
20,45 Districtul - primul episod
21,45 Recurs la morală
22,45 Amprente
23,00 Jurnalul de noapte
(●) 23,15 Ultima atingere - dramă, SUA, 1997
0,50 Bucuriile muzicii
2,00 Jurnal - rel.
(●) 2,45 Ultima atingere - rel.
4,20 Serial - rel.
4,50 Recurs la morală - rel.
5,50 Amprente - rel.
6,05 Corect! - rel.

TVR 2
7,00 Poftă bună cu Petrișor! - rel.
7,15 Desene animate - rel.
8,05 Arca lui Noe - rel.
8,35 Toți, împreună
9,35 Misterele Bucureștiului - f. rel.
11,20 Afaceri la cheie - rel.
11,40 Puls 2001 - rel.
12,30 Băieți buni, băieți răi - s. rel.
13,15 D-ra Andreea - s.
14,10 Desene animate
15,30 Știri
15,35 Trupa DP 2
17,00 Poftă bună cu Petrișor!
17,10 Arta apărării
17,45 Staționare obligatorie
18,00 Mit și istorie
18,30 Telejurnal TVR 2
19,00 Autograf muzical
19,15 Toți, împreună
20,05 Băieți buni, băieți răi - s.
20,55 Mini atlas
21,00 Pe muchie de cuțit
22,00 Răscruci
22,30 Știri
22,35 Știri bancare și bursiere
(●) 22,40 Hoaște bătrâne - comedie, Rusia, 2000
0,50 TVM. Mesager
1,20 Telejurnal TVR 2 - rel.
1,45 Trupa DP 2 - rel.
3,10 Pe muchie de cuțit - rel.
4,05 Țara de piatră - rel.
4,35 Staționare obligatorie - rel.

PRO TV
7,00 Bani de buzunar
8,00 Știrile Pro TV - Ziarul dimineții tale
9,00 Hercule - s.
10,00 Tânăr și neliniștit - s. rel.
11,00 Corbul, îngerul negru - rel.
12,00 Bebe - ultimul episod
(●) 12,25 Telecomanda buclucașă - comedie, Islanda, 1993
14,15 Spitalul de urgență - s. rel.
15,00 Expertul - s. rel.
16,00 Tânăr și neliniștit - s.
16,55 Jocuri magice
17,00 Știrile Pro TV
17,40 Teo
18,50 Pro TV te ascultă ce vezi * Vremea
19,00 Știrile Pro TV
(●) 19,45 Ancheta înșelătoare - thriller, SUA, 1999
21,30 Fotbal: Meci din Liga Campionilor - în direct (Știrile PRO TV - la pauză)
23,45 Știrile PRO TV
23,55 Profit
0,00 X și Zero
0,10 PRO TV te ascultă ce vezi
0,15 Fotbal: Rezumat UEFA
1,15 Corbul, îngerul negru - ultimul episod
2,15 Bebe - s. rel.
(●) 2,45 Crimă dublă - dramă, SUA, 1985
4,45 Nemuritorul - s. rel.
5,45 Teo - rel.

TV ACASĂ
6,40 Iubire fără limite - rel.
7,30 Știrile de Acasă - rel.
8,10 Îngerașul - s. rel.
9,00 Seducție - s. rel.
10,15 Căsuța poveștilor - rel.
10,25 Acasă la bunica - rel.
10,35 Dragoste și putere - s. rel.
(●) 11,00 De 3 x femeie - rel.
12,00 Iubire fără limite - s. rel.
13,00 Doctorul casei - rel.
13,30 Muzica de acasă - rel.
14,45 La casa de vis - rel.
15,30 Înger sălbatic - s.
16,20 Desene animate
16,30 Iubire fără limite - s.
17,20 Acasă la români
17,30 Dragoste și putere - s.
17,55 Acasă la bunica - rețeta culinară a zilei
18,05 Seducție - s.
19,00 Îngerașul - s.
19,55 Desene animate
20,00 Știrile de Acasă
(●) 20,40 De 3 x femeie
21,30 Dragoste nebună - s.
22,20 Femei înșelate - s.
22,50 Luisa Fernanda - s
23,20 Știrea zilei
23,30 Dragoste și putere - rel.
23,55 De 3 x femeie - rel.
0,45 Știrile de Acasă - rel.
1,40 Muzica de Acasă - rel.

HBO
10,00 Regăsirea - dramă, SUA, 1999
11,45 Falcone - dramă, coprod., 1999
13,30 Aceiași rockeri nebuni - comedie, SUA, 1999
15,00 Winchell - dramă, SUA, 1998
16,45 Ursul - aventuri, Franța, 1989
18,15 Ora de vârf - acțiune, SUA, 1998
20,00 12 oameni furioși - dramă, SUA, 1997
21,45 Fascinație diabolică - thriller, SUA, 1998
23,30 Evita - dramă, SUA, 1996
1,45 Video șoc

PRIMA TV
7,00 Salvați de clopoțel - s. rel.
8,00 Prima Mix!
13,30 Cinemagia - rel.
14,00 Romania@ Large - rel.
14,30 Stil - rel.
15,30 Viper - s.
16,30 Salvați de clopoțel - s.
17,30 Camera de râs
18,00 Focus
19,00 Luna sălbatică - s.
20,00 Cronica cârcotașilor
21,00 Profesorul - thriller, SUA, 1997
23,00 Focus
0,00 Viper - s. rel.
1,00 Focus - rel.

TELE 7 ABC
7,00 Emisiune muzicală
10,00 La ordinea zilei - rel.
11,30 Emisiune muzicală
12,30 Lumea serviciilor secrete - rel.
13,45 Lumea misterelor - rel.
14,45 Documentar
15,15 24 din 24 - rel.
16,00 D'ale lui Cătălin
18,00 Emisiune muzicală
19,00 Germania azi - doc.
19,30 La ordinea zilei
21,00 Telejurnal
21,30 Germania în direct - doc.
22,00 Reporter Tele 7
23,00 D'ale lui Cătălin - rel.
1,00 Emisiune muzicală

ANTENA 1 – TV ARAD
6,30 Știri TVA - rel.
7,00 Observator
8,00 Neața
11,00 Zile din viața noastră - s.
12,00 Elena, viața mea - s.
13,00 Știrile amiezii
13,15 Moloney - s.
(●) 14,00 Iubire trădată - rel.
16,00 Prieteni fără grai
16,30 Publicitate, Promo, Dedicații muzicale
16,45 Știri
17,20 Îmbrățișări pătimașe - s.
19,00 Observator
20,00 Un tip dat... Dracului - comedie, SUA
22,00 Marius Tucă Show
23,00 Observator
23,30 Noaptea târziu cu Mircea Badea
0,30 Între Nord și Sud - s.
1,30 Intrigi în Paradis - s.
2,30 Simțul dreptății - s.
3,30 Cosas del Amor - s.
4,30 Ape liniștite - s.
5,30 Îmbrățișări pătimașe - rel.

TV INTERSAT
8,25 Deschiderea programului
8,30 Cafeaua de dimineață
9,30 Trei destine - s.
10,15 Neon Rider - s.
11,00 Știrile Intersat * Vocea străzii * Reportajul zilei - rel.
12,00 Archer - film, rel.
13,30 Desene animate
14,00 Mistere, farmece și miracole - s.
14,30 Ți-e teamă de întuneric - s.
15,00 Emisiune în limba sârbă - rel.
15,30 Kelly - s.
16,00 Adrenalină - rel.
17,00 Eurocops - s.
17,30 Comorile lumii
17,45 O altfel de lume - rel.
18,15 Știrile Intersat * Vocea străzii * Reportajul zilei
19,00 Trei destine - s.
20,00 Mașina de tuns iarba - cinemateca
21,30 Vampirul adolescent - film
23,00 Știrile Intersat * Vocea străzii * Reportajul zilei - rel.
(■) 0,00 Erotica
5,00 Închiderea programului

ATOMIC TV
7,00 Selector
10,25 Reactor - rel.
10,30 Selector - muzică pe bandă rulantă
11,00 Atomix - rel.
14,00 Interactiv
15,30 Proaspete și fierbinți
15,55 Reactor - știrile zilei
16,00 Rockada - rel.
17,00 Selector
19,00 Atomix
21,55 Reactor - știrile zilei
22,00 Atomic Café
22,30 Selector
23,00 Metropolis
0,00 Insomnia

RADIO ARAD & RADIO CONTACT (99,1 MHZ)
6,00 Lupta cu somnul; 8,00 Bună dimineața, Arad!; 10,00 Tovarășii mei; 12,00 Pulsul zilei; 14,00 Radiomagazin Deutsche Welle; 15,00 Contact FM; 17,00 Întâlnirea de miercuri; 18,00 Radiomagazin Radio France International; 19,00 Bună seara, Arad!; 20,00 Ce și pentru cine?; 21,00 Seară de Seară; 22,00 Fair play; 24,00 La ceas de blues în delfinariu; 1,00 Contact FM

RADIO PRO FM (92,1 MHz)
5,00-5,30 BULETIN DE ȘTIRI - la fiecare sfert de oră; **5,30-7,00 PRO FM PÂNĂ LA UNU** - cu Ramon Cotizo; **7,00-10,00 PRO FM PÂNĂ LA UNU** - cu Flavius Esnican; **10,00-13,00 PRO FM PÂNĂ LA UNU** - cu Mihai Dobrovolschi; **13,00-14,00 13-14 cu ANDREI** - cu Andrei Gheorghe; **14,00-17,00 PROTIM PRO FM** - cu Cătălin Lăpușcă; **17,00-19,00 PRO FM E AICI** - cu Cristi Schnebli; **19,00-22,00 ASCULTĂ-ȚI MUZICA** - cu Andi Moisescu; **22,00-2,00 PRO FM BY NICHT** - cu Vlad Craioveanu

RADIO TIMIȘOARA
6,00 Ceasurile dimineții; 8,00 Muzică populară cu dedicații; 9,00 Cânt din suflet; 10,00 De zece ori România; 11,00 Gramofon; 12,00 Miez de zi la polul vest; 13,00 Emisiune în limba germană; 14,00 Emisiune în limba maghiară; 15,00 Emisiune în limba sârbă; 16,00 Radio cocktail; 18,00 Actualitatea radio; 18,10 Piti show; 19,00 Radiojurnal; 19,15 Bilet de voie; 20,05 Călătorie în lumea poveștilor; 20,15 Autohton pop rock; 21,00 Curierul de seară;
Știri: 6,00; 7,55; 9,00; 11,00; 12,50; 17,00; 20,00; 21,00; 21,55.
Radiojurnal: 7,00; 16,00; 19,00.

RADIO SEBIȘ
6,00 Matinal 21
9,00 Tu alegi!
10,00 Cafeaua de zece
12,00 Secvența 21
14,00 La porțile dorului
15,00 Magazin 21
17,00 Lentila de contact
18,00 La mulți ani! - dedicații muzicale
19,00 Expresul de seară
22,00 Club 21
0,00 92,1 Insomnii

Redacția Adevărul nu își asumă răspunderea pentru modificările ulterioare intervenite în programele tv.

CUTREMUR ÎN PDSR

„NU E VORBA DE PARTID, CI DE INTERESE PERSONALE”

Personajul principal în complotul pus la cale de o parte din liderii PDSR este președintele organizației arădene a PDSR, Avram Căciun, care declară:

„De ce nu m-au schimbat în '96, când partidul a pierdut alegerile? Atunci ar fi avut motiv. Astăzi, când PDSR are patru oameni în Parlamentul României, nu văd un motiv serios în a fi schimbat. Practic, lucrurile sunt clare pentru mine: prefectul Gheorghe Pele a făcut tot timpul presiuni asupra unor membri ai PDSR pentru ca eu să fiu schimbat. Cei care au aplecat urechile la spusele prefectului au urmărit niște interese personale și așteaptă ca în urma cârdășiei cu prefectul să se aleagă cu ceva. Nu este vorba de partid aici, ci de interese personale. Înainte de a merge la cabana de la Neudorf, participanții au fost invitați la Moneasa și la prefectură pentru a putea fi prelucrați în sensul dorit de prefect.”

Întrebat ce părere are despre unii dintre prietenii și colaboratorii apropiați care l-au trădat, senatorul Avram Crăciun a spus: **„Ce aș putea spune despre o asemenea atitudine? Mi-ar fi rușine să fiu în locul acestora, dar se pare că în politică nu e loc de rușine și de bun-simț.”**

Referitor la viitorul său politic, Avram Crăciun nu-și face probleme și speră că organizația locală va ști să discearnă între competență și nonvaloare. **„Am fost devotat partidului și nu cred că unii care au apărut în partid din oportunism pe ultima sută de metri sunt îndreptățiți să conducă partidul. Sper că organizația arădeană va discerne între oportuniști și oamenii devotați partidului.”**

Despre atitudinea Bucureștiului, Avram Căciun declară că **„indicațiile sunt împotriva unor astfel de comploturi care prejudiciază imaginea partidului. În loc să ne preocupe guvernarea țării, noi ne ținem de prostii. Ce crede lumea despre noi? Asta este problema guvernării? Ședințele conspirative? Astfel de acțiuni prejudiciază imaginea partidului, iar atacurile din presă sunt cunoscute și neagreate de conducerea de la București. Repet, județul are destule probleme de rezolvat, dar unii dintre noi se țin de conspirații și de comploturi prin cabane și stațiuni. Că nu-i rău ca un complot să fie asortat cu grătare și vin. Vroba ceea: după „muncă” și distracție.”**

I. IERCAN

MĂ CONFORMEZ HOTĂRÂRII COLEGILOR MEI

Ing. Gheorghe Pele, prefectul județului Arad ne-a declarat în exclusivitate: **„Până acum am căutat să aplanez conflictul din PDSR Arad, încercând să-i determin pe colegii din organizație să renunțe la radicalizarea poziției împotriva actualului președinte. Din nefericire, n-am reușit această mediere, toți membrii Biroului Executiv din PDSR Arad fiind de acord cu necesitatea schimbării din funcția de președinte a senatorului Avram Crăciun. Ca prefect al Aradului, mărturisesc faptul că n-am provocat nicidecum această atitudine, ci am luat doar notă despre ea, fiind de datoria mea să o comunic conducerii centrale a partidului. Am făcut acest lucru având în vedere necesitatea eficientizării activității de management politic.**

În fața colegilor din Biroul Executiv m-am angajat să luăm măsurile care se impun abia după ce ne consultăm cu personalitățile din conducerea centrală a partidului. Ne-am întâlnit la Neudorf, tocmai pentru a nu provoca valuri în mass-media locală. Totuși, dorința noastră de intimitate a fost violată mediatic tocmai din partea celor care doream să-i protejăm.

Mă mir duioșenia manifestată de senatorul Avram Crăciun dar, ținând cont de votul responsabil dat de către membrii Biroului Executiv (în unanimitate) n-am decât să mă conformez. De fapt, PDSR-ul arădean nu este nici proprietatea mea, după cum nu este nici averea d-lui Avram Crăciun. Social-democrația n-a dispărut deodată cu moartea lui Max Weber și va continua, cu siguranță, și după înlocuirea lui Avram Crăciun.”

DORU SINACI

TINERII ȚĂRĂNIȘTI VOR SĂ-I „REGIONALIZEZE” ȘI PE „SENIORI”

Cosmin Galu a devenit „șef de cadre” la nivel național

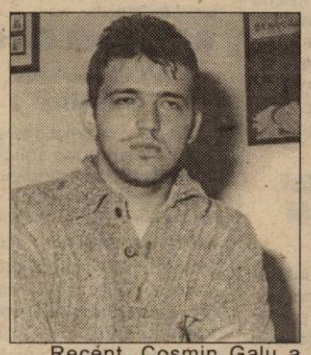

Recent, Cosmin Galu a renunțat la funcția de purtător de cuvânt al PNȚ-CD Arad, pentru că deține mai multe funcții pe linie de OT PNȚCD și TUNȚ-CD. În plus, la ședința Biroului Național al TUNȚ-CD, desfășurată la Cluj-Napoca, în prezența președintelui PNȚ-CD, Andrei Marga, Cosmin Galu a primit o nouă însărcinare: coordonator la nivel național al departamentului de resurse umane. Mai exact, un fel de „șef de cadre”.

MARGA O ȚINE PE A LUI...

Andrei Marga le-a explicat tinerilor că „marșul” spre integrarea în creștin-democrația europeană este ireversibil, relațiile externe ale partidului întărindu-se considerabil. Aceasta, prin fundațiile **„Hans Seidel”** și **„Conrad Adenauer”**. Se preconizează reînceperea activității fundației **„Robert Schuman”**, care nu mai funcționează de anul trecut.

ATAC LA „MITICI”

La reuniunea de la Cluj-Napoca, studenții țărăniști din Arad și Timiș au cerut înființarea regionalelor tinerilor creștin-democrați. Aceasta, pentru ca organizațiile din provincie să-și poată susține mai bine proiectele față de reprezentanții de la București. Mai mult, tinerii susțin că „regionalizarea” ar trebui aplicată și la nivel de „seniori”, mai ales că în istoria partidului ea a existat, cu rezultate benefice.

SIMION TODOCA

VALERIU STOICA

LEGEA SECRETULUI DE STAT A FOST ELABORATĂ DE SERVICIILE SECRETE

Președintele PNL, Valeriu Stoica, a declarat, marți, că proiectul de lege privind secretul de stat nu a fost elaborat de Ministerul Justiției, în vremea cînd el deținea acest portofoliu, ci de către SRI, împreună cu celelalte servicii secrete.

Stoica a spus că ministrul Justiției nu a consultat proiectul de lege, la vremea respectivă, decît din punct de vedere tehnic.

El a adăugat că membrii grupului parlamentar PNL din Camera Deputaților au început să lucreze la redactarea contestației la acest proiect de lege către Curtea Constituțională. Stoica a precizat că, în forma actuală, legea secretului de stat are prevederi care încalcă libera exprimare și alte drepturi constituționale.

O OPOZIȚIE DE PAIE

(Urmare din pagina 1)

Care, de cele mai multe ori, devin caragialești, atât prin conținut, cât și prin expresie. La toate acestea se adaugă faptul că mulți parlamentari peremiști sunt în parlament de panoramă, valoarea lor politică fiind aproape de zero. Și atunci unde este forța de opoziție a Partidului România Mare? Pentru că Vadim, oricât ar fi el de bun de gură, nu are cum să facă față mulțimii de parlamentari pedeseriști, dintre care unii sunt chiar redutabili.

Opoziția PRM este una de carton și aproape că nu poate fi băgată în seamă.

O opoziție mai serioasă, prin demersul calitativ, nu și cantitativ ar fi putut face Partidul Democrat. Însă numărul mic de parlamentari, iar votul înseamă număr, face din PD un partid de figuranți. Dacă mai amintim că partidul este serios zdruncinat de probleme interne și mult mai preocupat de aceste probleme decât de viața parlamentară, vom conchide că, precum PRM, Partidul Democrat face o opoziție de circumstanță și lipsită de substanță.

Partidul Național Liberal a făcut pact cu PDSR din motive care țin de strategia impusă de noul lider, Valeriu Stoica. Amendările la politica actualului guvern, pe care ni le tot anunță liberalii rămân, deocamdată, vorbe în vânt. Abilul A. Năstase se mișcă politicește excelent și astfel închide gura liberalilor care ar vrea ei, unii, să mai facă puțină opoziție. Deocamdată, guvernul Năstase nu a înregistrat nici un insucces notabil și este încă în probă. Chiar dacă a trecut perioada de grație pe care PNL a acordat-o partidului de guvernământ, liberalii rămân în expectativă și așteaptă, probabil, un insucces notabil al guvernului pentru a ieși la rampă. Putem spune, așadar, că PNL nu este în opoziție, chiar dacă nu e nici la putere. Liberalii plutesc într-un fel de suprarealitate pe care ei își fac iluzia că o controlează. Adevărul este că așa-zisa opoziție constructivă pe care o încearcă liberalii nu a adus nici un element concret în panoplia partidului. PNL, la ora actuală, nu este nici pe jos, nici în căruță. Iar electoratul îl va trata în consecință atunci când va veni termenul scadent.

Despre UDMR nici nu încape vorba că ar fi în opoziție. Udemeriștii au primit aproape tot ce au cerut, ba chiar mai mult decât au sperat și mai mult decât atunci când au fost la guvernare. UDMR a părăsit linia dură a politicii și a trecut la metoda pașilor mici, dar siguri. În fiecare zi UDMR obține ceva pentru populația de etnie maghiară și astfel își atinge scopurile. O politică înțeleaptă și de succes, în consecință. Despre UDMR se poate spune că este în opoziție numai fiindcă nu este la putere.

Una peste alta, în România nu există opoziție politică. Iar aceasta dăunează nu doar României, ci și celor care dețin puterea.

Opoziția obligă guvernanții să nu sară calul și să fie mereu cu picioarele pe pământ. În țările unde opoziția este puternică, guvernul poate fi oricând pus în fața unei moțiuni de cenzură. În România, o asemenea situație este exclusă. Dinspre partea opoziției, guvernul se poate culca pe o ureche, să-i tragă un somn bun și să se trezească, eventual, când va ieși lumea în stradă.

„LUCRURI NECURATE” ÎN GUVERNAREA ANTERIOARĂ

Prim-ministrul Adrian Năstase a anunțat că, săptămîna viitoare, va fi prezentat public un raport de predare-primire, realizat cu prilejul preluării mandatului de guvernare de către noul Executiv.

"Va fi un raport amplu despre ce am preluat noi la guvernare. Cred că așa este cinstit, să prezentăm tehnic ce anume am găsit în momentul în care am venit la guvernare, și atunci veți vedea unele lucruri care, totuși, sînt șocante", a spus Năstase, în cadrul unei emisiuni a postului național de televiziune.

El a arătat că principalul motiv pentru care "anumite lucruri nu au putut să funcționeze la nivelul unora dintre prim-miniștri" au fost problemele create de propria echipă guvernamentală. Năstase a arătat că acum "înțelege" mai bine dificultățile care au existat în guvernările anterioare, arătînd că "principalul aspect" pe care îl consideră determinant pentru formula de guvernare este echipa cu care lucrează șeful Executivului.

SUNT ȘI PARLAMENTARI UDMR CARE CONTESTĂ LEGEA SECRETULUI DE STAT

În direct cu deputatul TITUS GHEORGHIOF

PNL și PD au hotărât să conteste Legea secretului de Stat la Curtea Constituțională. Pentru a afla dacă au fost strânse semnăturile necesare, l-am contactat pe deputatul PNL Titus Gheorghiof, care ne-a relatat:

„Astăzi (ieri n.r.) la ora 11,00, s-a întrunit grupul de inițiativă pentru depunerea excepției de neconstituționalitate la Legea privind informația clasificată. Numărul de 51 de semnături necesare a fost depășit, pe lângă cei 30 de deputați PNL semnând și colegi de la PD și chiar câțiva de la UDMR.

Principalul articol din Constituție încălcat - art. 31

„În forma în care a fost înaintată, Legea încalcă mai multe articole din Constituție, în special articolul 31, care se referă la dreptul persoanei de a avea acces la orice informație de interes public. Mai multe prevederi sunt extrem de neclare. Atât informațiile cu caracter de Stat, cât și cele cu caracter de serviciu sunt clasificate pe mai multe niveluri. Nu este clar cine face această clasificare”

Ștampila pe... corupție?

„Formularea ambiguă lasă loc la clasificări subiective. Nimeni nu garantează că persoane interesate nu ar putea aplica ștampila „secret” pe niște informații referitoare la fraude grosolane din banul public. Adică, să punem ștampila pe corupție?”

Așteptăm... Senatul

„Deocamdată nu putem înainta excepția la Curtea Constituțională, pentru că regulamentul prevede că aceasta se poate face doar după anunțarea de către ambele Camere. Deocamdată, Senatul nu a anunțat. Sperăm să fie o simplă întâmplare. Așteptăm...”

SIMION TODOCA

Raid de noapte

MAIDANEZII S-AU FERIT ABIL DE TRANCHILIZANTELE HINGHERILOR

Cu o noapte înainte, Gospodărirea Comunală a început acțiunea de prindere a câinilor vagabonzi... Cu această ocazie a fost testată și eficiența pistolului cu tranchilizante utlizat pentru imobilizarea maidanezilor. Chiar dacă eficiența acțiunii nu a fost extraordinară, este bine că s-a început „recoltarea" câinilor vagabonzi de pe străzile urbei. În sprijinul acestei acțiuni stau sute de telefoane sau scrisori sosite pe adresa redacției noastre de la cititori, cetățeni ai Aradului care se declară îngroziți de proliferarea fenomenului câinilor vagabonzi.

În Piața Avram Iancu - prima și ultima victimă

Ora 19,00. Acțiunea demarează în Piața Avram Iancu. Deși se miza pe faptul că la aceea oră parcul nu va fi aglomerat sunt totuși suficienți oameni pe băncile sau aleile din zonă. Doi vârstnici stau pe o bancă, vreo trei perechi de îndrăgostiți se plimbă alene și o ceată de copii (10-15) s-au adunat ca la urs pentru a vedea ce se întâmplă. La scurt timp au plecat însă dezamăgiți... Trei hingheri încercau să prindă cât mai mulți maidanezi... Acțiunea debutează promițător: un patruped canin este împușcat în spate și după un timp relativ scurt cade la pământ amorțit. Este introdus imediat în dubița Daciei „papuc". Ceilalți câini au luat-o la goană în momentul în care a fost tras primul „foc".

„Lăsați-l pe Garcea!..."

Următorul popas e în Piața Catedralei. Un boschetar de vreo 65 de ani doarme aplecat pe o bancă. Un câine destul de mare îl amușină... Hingherii îl încolțesc pe maidanez și se pregătesc să îl împuște în „picior". Un bărbat între două vârste, care trecea prin zonă mormăie în barbă: **„bine că pe câine îl duceți la adăpost și pe boschetar îl lăsați acolo..."** Săgeata pornește din pistol oprindu-se în partea din spate a maidanezului. Acesta o rupe la fugă scheunând. Până să își facă efectul tranchilizantul câinele dispare printre blocurile din apropiere și nu mai este găsit. În timp ce hingherii îl urmăresc pe maidanezul „săgetat" o măturătoare ia sub protecție un câine vagabond: **„Lăsați-l pe Garcea(!) că-i pretinu' meu..."** Apoi, cu milă către câine: **„Hai de aici că te desfigurează ăștia..."**

În Piața Mihai Viteazul - fără succes

Reperul următor e Piața Mihai Viteazul. Tarabagii își adună obosiți marfa iar în piața de zarzavaturi două fete mătură „la greu" și trântesc cu tomberoanele făcând un zgomot asurzitor. Hingherii le chestionează despre existența maidanezilor și ele oferă un răspuns amuzant. **„Nu știm... Căutații pe la flori, poate sunt acolo".** Nu erau însă în piața de flori. Hingherii trec pe lângă un magazin botezat original **„Panseluța roz - Produse lactate"**, și se opresc pe strada Clușca. Niște oameni adăpostesc repede în curtea casei un maidanez dându-le hingherilor cu tifla: **„E al nostru"...** Comentariile sunt, credem, de prisos.

În fața Spitalului de boli dermato-venerice mai e ratat un maidanez - liliput care păcălește vigilența lucrătorilor de la Gospodărirea Comunală.

„Mai bine mă omorâți pe mine, decât pe câine!"

În Piața Fortuna - chiar la intrare - un tinerel și două pipițe oferă spre vânzare țigări netimbrate. La vederea blitzului se ascund repede în spatele unor mese prefăcându-se că sunt cu altă treabă prin zonă. Văzând că nu le are nimeni grija, în următoarele zece minute sunt din nou la „posturi" urlând cât îl ține gura: **„Monte Carloooo! Le-Meuuuu!, „Vicesteru'l"...** În jurul pieței nu găsim nici un câine. Găsim însă o haită întreagă la blocul aflat în construcție, vizavi de stația de tramvai de la Fortuna. Un câine este lovit cu o săgeată în picior dar apare paznicul blocului care îl ia în brațe și începe să urle: **„Mai bine mă omorâți pe mine decât pe câine! Ce, i-ați crescut dumneavoastră?! Ăștia mă păzesc pe mine noaptea!"** Un cetățean îi replică: **„De ce nu îl legați? Pe mine era să mă muște într-o dimineață!"** Restul câinilor o iau la fugă. Doar unul stă în loc (părea bolnav) dar și acesta este ratat de „pistolar" care ezită prea mult. Un bărbat se enervează pe neîndemânarea hingherului i se adresează: **„Domnule, pe dumneata cine te-a pus să prinzi câini?!?"** Culmea e că, și câinele prins a reușit să evadeze din mașină. Noroc că treaba s-a petrecut rămânând însă „sechestrat" în curtea adăpostului de pe Calea Bodrogului...

Cu toate acestea, trebuie să privim cu indulgență această primă experiență a celor de la Gospodărirea Comunală care apreciază că în scurt timp își vor perfecționa tehnica de prindere a maidanezilor. Mai trebuie menționat că la adăpostul de pe calea Bodrogului câinii vor fi deparazitați, sterilizați și vaccinați acțiunea fiind susținută de asociația „Anima". Arădenii care doresc să ia în grijă un maidanez sunt așteptați la adăpostul de pe Calea Bodrogului.

„Mai bine mă omorâți pe mine decât pe câine!"

NADIA BODRAN
OLIMPIU BULZAN
Foto: ȘT. MATYAȘ

UN TESTAMENT CONTESTAT AR PUTEA SCOATE ÎN STRADĂ 50 DE CHIRIAȘI

● Mărinimos, viceprimarul Bognar își ajută mătușa...

De mai bine de trei ani, zeci de locatari ai unui imobil situat în P-ța Avram Iancu sunt disperați că acoperișul sub care trăiesc este pe cale de a fi luat de către viceprimarul **Levente Bognar**, în baza unui testament aflat sub semnul întrebării spun oamenii.

● Testamentul buclucaș...

În aprilie 1997 doamna **Ghizela Grosescu** își amintește brusc că se află în posesia unui testament în baza căruia poate deveni proprietară asupra imobilului situat în P-ța Avram Iancu nr. 11. Adică nici mai mult nici mai puțin de 21 apartamente și 2 spații comerciale. Imediat se deschide și un proces între cei 50 de chiriași și (surpriză!) fostul subprefect de Arad, **Levente Bognar** - actualmente viceprimar. Întrebat în ce calitate s-a implicat în proces, dl. **Levente Bognar** îi spune d-nei **Dorica Poleac** (chiriașă) că **„Grosescu Ghizela Ilona este mătușa mea. Eu o reprezint..." „În echipă este cooptat și avocatul Zoltan Hosszu și un notar arădean care, cu multă bunăvoință, îi eliberează domnului viceprimar și mătușii acestuia un certificat în calitate de legatar universal - deși mătușa, în procesul de revendicare se declară legatară cu titlu particular - act care stă și astăzi la baza lungului șir de procese"**, ne spunea d-na **Dorica Poleac.**

Tot d-na **Poleac** împreună cu mulți alți locatari ai imobilului din P-ța Avram Iancu nr. 11 susțin că **„cu un testament sub semnătură privată instanța îi dă câștig de cauză pe o simplă traducere a unui testament olograf fără ca testamentul original să fie văzut de instanță. La insistența noastră, chiriași ai imobilului, cu chiu, cu vai, este prezentat de către dl. Hoszu testamentul în original dar, stupoare, nu se dorește trimiterea lui la expertiza grafologică decât după aproape un an. Cerând să se facă dovada înscrisurilor - adică, spune legea, un act oficial cu semnătura defunctei, d-na Grosescu prezintă două hârtiuțe falsecereri de etnie a fostelor proprietare și se admite pentru comparare, deși se vede cu ochiul liber, fără nici o expertiză, că sunt false. Aveau corecturi atât la înscris cât și la cerneală. În cele din urmă se constată că testamentul este valabil, răspunsul Laboratorului de Criminalistică și Expertiză Grafologică Timișoara fiind: SCRIS, SEMNAT - DEFUNTA...".**

Între timp procesele curg pe bandă rulantă în favoarea d-lui viceprimar Levente Bognar **„în timp ce noi, bieții chiriași suntem poftiți afară din sala de judecată, fără a avea dreptul la apărare sau replică. Avocații noștri, Alunaru și Batalarean Sabina își dau mâna în timpul procesului. Am fost singurii care ne-am implicat în procese deoarece juriștilor de la Primăria Arad - proprietarul de fapt și de drept al acestui imobil - le-a fost interzis, nu știm de cine, să se prezinte la proces."** După ce au pierdut o groază de bani și timp, chiriașii imobilului din P-ța Avram Iancu nr. 11 conving Primăria în 1999 să deschidă un proces de moștenire vacantă în favoarea statului român. Când treburile păreau că se îndreaptă pe calea cea bună, după a treia dezbatere procesul este suspendat din lipsă de interes a proprietarului - aici Primăria Arad.

● Soția viceprimarului vine să-și vadă moșia!

Chiriașii imobilului insistă din nou pe la ușile Primăriei și în iulie 2000 procesul a fost pus pe rol iar după câteva dezbateri a fost câștigat de Primăria Arad. După declararea recursului la Curtea de Apel Timișoara **„se fac presiuni ca procesul să fie întors cu 180 de grade. Până în prezent există o sentință definitivă și executorie a d-nei Ghizela Grosescu, mătușa viceprimarului, deși interesant e faptul că procesul unde judecătorul care dă pronunțarea sentinței - pe nume Obeșterescu - nu apare ca semnatar al sentinței definitive, deși acesta a făcut parte din completul de judecată. Culmea, la înfățișarea de azi, 14 martie 2001 judecător este același Obeșterescu - oare tot sub anonimat?;** se întreabă, d-na **Dorica Poleac.**

Între timp sentința anterioară, se pune în aplicare, după cum spuneau locatarii, **„se întabulează în CF cu presiuni și amenințări asupra conducerii RECONS."**

Doamna **Poleac** susține că moșteniri vacante au fost câștigate de oamenii de frunte din Arad, personalități foarte cunoscute. **Dorica Poleac** spune că **„doamna Bognar a venit în p-ța A. Iancu nr. 11 să-și vadă imobilul pe care l-a construit cu multă sudoare acum ... 204 ani. Solicită locatarilor din fiecare apartament să i se dea voie să vadă câte camere sunt și cum arată fiecare. Mare i-a fost mirarea când a văzut că imobilul arată jalnic și n-a fost introdus gazul metan..."**

● Urmează Curtea Drepturilor Omului!

Oamenii din imobil se află în culmea disperării solicitând autorităților în drept să-și facă datoria, să se sesizeze și să intervină în dosarul 3650/1997, aflat la Tribunalul Arad pentru a se face lumină în acest caz controversat. Chiriașii sunt hotărâți să apeleze la Curtea Drepturilor Omului pentru a demonstra eventualele falsuri comise în defavoarea statului român.

IOAN SABIN

Opinii Opinii

MULȚUMIM ALEȘILOR NOȘTRI!

Zilele trecute, zeci de întrebări au venit din partea cetățenilor, cerând explicații pentru conținutul articolului apărut în presa arădeană referitor la Hotărârea Consiliului Local Municipal Arad, prin care se transferă Școala cu 24 de săli de clasă din Micălaca, în folosință gratuită, Universității „A. Vlaicu".

Dorim să precizăm că de această hotărâre am aflat și noi din presă.

În ultimii ani învățământul arădean s-a confruntat cu o seamă de probleme privind spațiile destinate procesului instructiv-educativ.

Multe din clădirile școlilor sunt într-o stare avansată de degradare, numărul redus de săli de clasă a dus la o supraaglomerare a acestora, programul desfășurându-se în două ture, iar laboratoarele nu pot să le utilizeze.

S-au făcut eforturi mari pentru construirea acestei școli în cartierul Micălaca. S-au alocat miliarde de lei din bugetul statului, bani pe care acum învățământul preuniversitar îi pierde. Cu aceștia puteau fi reparate sau dotate zeci de școli.

Nu suntem împotriva învățământului superior. Dorim, ca toți arădenii, să avem în Arad un centru universitar puternic. Întrebările noastre sunt dacă există o corelație între asigurarea spațiului de învățământ și perspectiva dezvoltării acestui învățământ? Dacă este corect să dezvoltăm patrimoniul Universității „A. Vlaicu" Arad, prejudiciind învățământul preuniversitar arădean?

Învățământul preuniversitar arădean este, oare, condamnat să-și desfășoare programul în stradă?

Organele abilitate amendează directorii unităților de învățământ pentru starea de degradare a clădirilor și lipsa condițiilor necesare procesului instructiv-educativ, aglomerare de elevi pe metru pătrat. O fac legal, doar că nu amendează pe cine trebuie.

Stimați părinți, elevi, cadre didactice și concetățeni, trebuie să cunoașteți că învățământul preuniversitar arădean va suferi grav în urma acestei hotărâri. Cei vinovați nu suntem noi, cei de la Inspectoratul școlar. Vinovați sunt consilierii municipali, care în pripă, fără informații necesare, fără să respecte Legea învățământului, adâncesc criza spațiilor învățământului arădean.

Inspectoratul Școlar al Județului Arad

Votul consilierilor locali a demonstrat maturitatea administrației publice

Pentru prima dată după un deceniu, Universitatea „Aurel Vlaicu primește, în sfârșit, recunoașterea aleșilor locali prin atribuirea imobilului aflat în construcție, situat în zona 300 Micălaca. Decizia este clar dictată de interesul actualei administrații în promovarea imaginii Aradului, ca centru universitar.

În același timp, subliniem degrevarea bugetului local de o sumă considerabilă (peste 20 de miliarde lei), pe care și-a propus să-i investească Universitatea „Aurel Vlaicu" spre a transforma construcția amintită într-un lăcaș de știință și cultură, care va onora Aradul.

Lamentațiilor conducerii Inspectoratului școlar, menite să-i impresioneze pe consilieri, nu fac altceva decât să readucă în actualitate managementul deficitar al instituției în discuție (vezi grădinițe închise, școli insalubre sau aflate în așteptarea unor renovări absolut necesare).

Apelul la părinți, elevi, cadre didactice și concetățeni ne amintește de vechile Gazete de perete cu caracter agitatoric și de înfierare, pe care arădeanul nu le mai ia în seamă, fiind cu brutalitate smulse chiar de pe pereții Inspectoratului școlar județean.

În concluzie, cine se opune Hotărârii consilierilor locali se opune chiar dezvoltării viitoare a societății arădene și învățământului superior arădean de stat.

RECTOR,
Prof. univ. dr. Lizica MIHUȚ

Primăria Seleuș, în sprijinul agricultorilor

Pentru a veni în sprijinul sătenilor, primăria comunei Seleuș aduce semințele, în baza unor cereri, chiar în gospodăriile acestora. Prețurile produselor care pot fi cumpărate sunt: porumb - între 30.000 și 46.000 lei/kg; soia - 10.000 lei/kg; ovăz - 8.000 lei/kg; lucernă - 100.000 lei/kg; arpagic - 35.000 lei/kg.

Avantajul agricultorilor este că aceste produse sunt certificate, având buletine de analiză. Primarul Ienciu a precizat că: „Singura problemă în această situație este că oamenii trebuie să achite suma integrală a produselor. În cazul în care se va primi acel milion de lei de subvenționare, oamenii își vor primi o parte din bani înapoi. Necazul este că, deocamdată, nu cunoaștem o dată exactă în care se vor primi acești bani."

M. M.

La Chereluș

DEMERSURI PENTRU REÎNFRĂȚIRE

În 1990, satul Chereluș s-a înfrățit cu localitatea Combloux, din Franța. Înfrățirea s-a concretizat în vizite și în repetate mâini întinse fraților din Chereluș prin donații de ajutoare umanitare. În 1994, între locuitorii satului Chereluș s-au iscat discuții vehemente care au avut ca măr al discordiei modul de împărțire al ajutoarelor. La acea vreme, unii săteni s-au erijat în oameni ai adevărului și fiecare l-a așternut pe hârtie în variantă proprie, trimițându-l prin poștă la Combloux. Depeșele n-au făcut decât să le creeze românilor o imagine deloc favorabilă în fața francezilor și drept, urmare, frații de pe Sena s-au dezis de nemoteniile din Chereluș, dând-o în mama ei de înfrățire. De atunci picior de francez n-a mai călcat prin satul cu pricina. Primarul din Șicula, Aurel Radița, încearcă acum reînnodarea relațiilor rupte în 1994. În acest sens a trimis autorităților din Combloux o adresă prin care propune reluarea relațiilor de înfrățire, prietenie și colaborare. Rămâne însă de văzut dacă francezii vor reveni la sentimentele care i-au animat cândva.

T.M.

MUZICANTUL SATULUI - TARAGOTISTUL LAZĂR

Totul a pornit de la Hăşcuţa, taragotistul satului. Copiii îl vizitau des pe moşneagul care cu taragotul lui de lemn ştia să cânte o singură melodie. Moş Hăşcuţa i-a prezis lui Lazăr Faur o carieră de muzicant. Şi n-a greşit deloc. Văzându-l talentat, un alt sătean din Roşia (comuna Petriş), a confecţionat două instrumente din lemn de prun: unul pentru el, celălalt pentru Lazăr. „Noaptea, mă visam cu taragotul cântând diverse melodii. Ziua, pe când păşteam animalele la câmp, încercam acele melodii. Aveam o plăcere extraordinară când exersam", mărturiseşte el.

Pitiu, un alt taragotist din Roşia, l-a luat în taraf, la un joc organizat pentru localnicii din satul vecin, Obârşia. Debutase, aşadar, la vârsta de 14 ani!

La scurt timp, împreună cu alţi instrumentişti locali, îşi încropesc o formaţie muzicală, „Taraful din Roşia", care a acompaniat dubaşii din zonă până în fazele finale ale Cântării României. Taragotul lui Lazăr Faur s-a făcut auzit la „Sala Rapsodia Română" şi la teatre de stat din Bucureşti, Cluj, Târgu Mureş.

Organizaţi în taraf de şase-opt membri, s-au făcut cunoscuţi în zona Văii Mureşului, dar şi la Petroşani şi în partea Olteniei. Solicitările pentru nunţile oltenesti care durau câte două-trei zile se ţineau lanţ. Lazăr Faur, acum în vârstă de 68 de ani, n-a avut un alt serviciu. Şi-a câştigat banii din meseria de muzicant. Când leul era leu, la o singură nuntă oltenească câştiga 2500. Ultima dată a cântat la o nuntă în urmă cu doi ani. „Acum nu se mai fac nunţi multe şi barosanii preferă alte formaţii. E o altă modă."

Această reorientare a gusturilor îi dă posibilitatea să răspundă la solicitările de pe plan local, unde muzica autentică, nepoluată, este încă preferată. Talentatul Faur cântă la baluri, înainte de lăsatul posturilor mari de peste an.

În familie şi pentru familie, Lazăr Faur n-a cântat niciodată. Poate, de-acum...

O CASĂ, ÎNTR-O VIAŢĂ DE OM

În peisajul arhitectural al Şiculei, casa lui **Laurenţiu Cătană** se distinge, chiar în roşu fiind. În primul rând pentru că nu respectă aliniamentul celorlalte. În al doilea rând, pentru că etajul e pe jumătate mansardat. Iar în al treilea rând, dar nu şi ultimul, casa are un design aparte.

Proprietarul a fost plecat timp de doi ani în Franţa. Acolo a lucrat în domeniul construcţiilor şi a făcut economii. Tot acolo a avut prilejul să se familiarizeze cu un alt gen de stiluri arhitectonice care i s-au părut utile şi interesante în acelaşi timp. Ajuns acasă a hotărât să-şi ridice o casă după un tipar franţuzesc. Momentan locuieşte în casa soţiei, împreună cu cei doi copii, dar până în toamnă intenţionează să finiseze parterul şi să se mute în casa cea nouă. Parterul, compus din hol, dormitor, baie, bucătărie, cămară, sufragerie, casa scărilor şi e completat de cinci camere, o altă baie şi două terase, aflate la etaj.

La ora actuală, cea mai mare preocupare a lui Laurenţiu este construcţia unui şemineu în sufragerie. S-a gândit şi la alte detalii - gresie, faianţă, mochete pentru camere.

Până acum investiţia l-a costat 400 milioane lei şi este convins că va mai cheltui încă pe-atâta, până fiecare detaliu va fi pus la punct.

Chiar dacă avea gânduri să plece din nou în Franţa, construcţia casei l-a reţinut la Şicula. A rămas să muncească efectiv, să aibă certitudinea lucrului bine făcut.

La 31 de ani, Laurenţiu Cătană e încercat de sentimentul bucuriei: „visul de a-ţi face o casă într-o viaţă de om l-am realizat." Satisfacţia e dublată de modul în care şi-a împlinit visul: „prin propriile puteri, fără ajutor din partea părinţilor sau a socrilor."

Chiar dacă s-ar stabili în alt loc, e hotărât să nu vândă casa. „Oriunde m-aş stabili aici rămâne munca mea, aici rămân cei dragi, aici voi reveni întotdeauna".

Calendar sanitar - veterinar

S-a născut în Şicula, locuieşte în Chereluş şi lucrează în Gurba, unde doftoriceşte toate animalele de pe lângă casa omului. Lui Alexandru Ardelean i se adresează localnicii din Gurba ori de câte ori este cazul. Tehnicianul veterinar spune că în această perioadă „la modă" în rândul animalelor sunt pneumoniile, bronhopneumoniile şi intoxicaţiile.

De la începutul săptămânii s-a dat startul campaniei de vaccinare antipseudopestoasă la păsări. Vaccinul este obligatoriu, gratuit şi se practică bianual, primăvara şi toamna. Localnicii s-au obişnuit cu graficele vaccinărilor obligatorii şi în urmă cu două săptămâni tehnicianul veterinar era asaltat de întrebări referitoare la acest vaccin. Vaccinul, menţionează Alexandru Ardelean, este obligatoriu din cauză că odată instalată, pesta nu este tratabilă. Boala, de origine virală este contagioasă, şi duce la decesul păsărilor. În medie vaccinează zilnic 300 de capete.

Următoarea campanie preconizată pentru luna martie - aprilie este recoltarea probelor de sânge, în special la cabaline şi bovine pentru a depista prezenţa unor boli: bruceloză, leptospiroză. Acţiunile sanitar-veterinare ale primăverii se încheie cu alte vaccinări gratuite: porci - vaccinul antipestos iar la oi, cai şi vite - vaccinul anticărbunos (antiantrax).

Pagină realizată de **TEODORA MATICA**
Foto: **VIOREL MUSCA**

STRUŢI DE ŞICULA

De trei săptămâni, curtea lui **Mircea Şeran** din Şicula este „asediată" zilnic de cel puţin 20 de persoane. Lumea vine ca la circ, se miră, întreabă şi pleacă. „Minunea" o reprezintă cei trei struţi pe care proprietarul i-a cumpărat din Ungaria cu 1200 DM.

Cele trei săptămâni a fost perioada de acomodare cu noul climat şi cu ... limba română. La început se apropiau de stăpân doar dacă acesta le adresa îndemnul de venţi la mine în limba lor maternă, adică în ungureşte. Acum se apropie de Mircea Şeran în momentul în care îi fluieră într-un fel anume.

Ideea de a creşte struţi l-a tentat pe gospodarul de 31 de ani în urma vizionării unei emisiuni unde afacerea era prezentată ca una rentabilă. Aşa speră să fie şi Mircea Şeran care s-a documentat „ca la carte" în privinţa tehnicii de îngrijire a acestor păsări. Cât sunt pui, cea mai indicată hrană este furajul combinat. Tainul de dimineaţă include obligatoriu mere sau varză şi fân de lucernă, tocate, evident. Cresc foarte repede, ajungând să ia în greutate câte 10 kilograme lunar. La maturitate (un an şi jumătate) ajung până la 180 kilograme. S-au adaptat uşor la clima locală şi sunt foarte blânzi.

Carnea lor, fără colesterol, e deosebit de valoroasă şi dezosată se plăteşte cu 40-45 DM kilogramul. O firmă din Bucureşti achiziţionează carnea, o alta din Timişoara ouăle, pentru incubare, aşa că piaţa de desfacere e asigurată. Mircea Şeran spunea că din grăsimea de struţ se prepară un ulei special, indicat cardiacilor. Dacă stăm să ne gândim şi penele de stuţ se folosesc pentru decor, în vestimentaţie, pentru ocazii speciale. Pielea de struţ se foloseşte şi ea în marochinărie, încât a struţilor este nevoia de spaţiu, fiindcă în special dimineaţa, în tabieturile acestei păsări se înscrie o scurtă alergare de circa o sută-două de metri.

Odată cu Mircea Şeran, un alt localnic din Şicula a achiziţionat o familie formată din trei struţi. „Dacă merg bine şi se acomodează vreau să mai cumpăr minimum şase capete." Tânărul proprietar nu se teme de eşec: „Nu mi-e frică, riscul nu e mare, au fost trataţi înainte de a-i cumpăra".

Toate persoanele care au vizitat până acum struţii s-au mirat de îndrăzneala şi de încrederea pe care a avut-o Mircea când a făcut o investiţie atât de mare.

creşterea acestor păsări chiar că devine economică.

Pe măsură ce cresc, o condiţie esenţială pentru o dezvoltare armonioasă „Dacă nu investeşti, nu poţi să câştigi". Iar câştigul este estimat în acest caz la circa 90 milioane lei, dacă struţii vor creşte „ca la carte".

PALMELE LEGUMICULTORILOR AU CULOAREA BANILOR

Soţii **Cornel** şi **Sofia Oniţa** au fost legaţi de Arad timp de 24 de ani: prin locurile de muncă, prin locuinţă şi, de ce nu, prin obişnuinţă. În urmă cu patru ani au renunţat la oraş, unde „viaţa nu prea mai mergea cum trebuia" şi au revenit în satul natal, la Şicula. Aici îşi câştigă existenţa din agricultură şi în special din legumicultură. La aceste activităţi li s-a alăturat şi fiul cel mare, în vârstă de 23 de ani. Cornel Oniţa întregeşte părerea agricultorilor cu afirmaţia că la ora actuală, cultura mare nu e rentabilă. Lucrează nouă hectare de pământ, însă baza rămâne legumicultura. Are trei solarii: unul cu răsad de varză timpurie şi două, de 5/20 m, respectiv de 5/40 m, unde cultivă ridichi de lună. Le-a semănat la sfârşit de ianuarie, însă frigul a stagnat creşterea şi dezvoltarea plantelor. Spre sfârşitul acestei luni intenţionează să le valorifice, ca de obicei, la Arad şi la Oradea.

Anul trecut, familia Oniţa a fost mulţumită de preţul pe care l-au avut ridichile: la început de sezon o legătură (patru-cinci ridichi) s-a vândut cu 5.000 lei, în condiţiile în care un ou se cumpăra cu 800 lei. Apoi preţul a scăzut proporţional cu creşterea ofertei, la 2.000-2.500 lei legătura.

După ce solariile vor fi eliberate de cultura de ridichi, soţii Oniţa încearcă, în premieră, cultura de roşii timpurii. Au investit 1,6 milioane în seminţe olandeze şi vor semăna 1.000 de fire de tomate.

Momentan sunt preocupaţi de îngrijirea ridichilor - udare, tratament împotriva melcilor şi de gândirea strategiei pentru celelalte culturi: vinete şi varză.

Chiar dacă uneori munca este istovitoare, per ansamblu, soţilor Oniţa nu li se pare greu şi nici în ruptul capului n-ar mai accepta să-şi câştige existenţa la oraş. Pentru ei oraşul a devenit zgomotos, neprimitor, prea aglomerat. S-au obişnuit cu cizmele de cauciuc, cu programul impus de activitatea legumicolă, cu munca zi lumină, cu „palmele bătătorite, care au culoarea banilor".

TERMINALUL CARGO AR PUTEA FI UN CATALIZATOR AL ECONOMIEI ARĂDENE

Terminalul Cargo al Aeroportului Internațional Arad este un proiect născut de ani de zile. Și mediile economice dar și cele politice realizează importanța unui aeroport care să intre în circuitul internațional, nu doar cu numele, ci și din punct de vedere al standardelor tehnice.

Dar pentru a realiza o asemenea investiție, sunt necesare sume importante de bani. Până acum, Consiliul Județean Arad a finanțat studiul de fezabilitate, care a costat 2 miliarde de lei. De asemenea, a fost elaborat și caietul de sarcini pentru realizarea obiectivului.

Proiectul va fi finanțat cu 2 milioane de euro și încă cu 1 milion de euro din surse județene, în asociere cu terți. Suma de 2 milioane de euro este asigurată de UE prin programul PHARE de cooperare transfrontalieră. Licitația pentru execuția proiectului va avea loc în luna mai. Lucrările vor trebui finalizate în termen de 19 luni și constructorul trebuie să garanteze pentru acestea timp de 3 ani.

În altă ordine de idei, „am primit o adresă de la M.L.P.A.T.L. prin care ni se precizează că pista de decolare-aterizare, platforma de staționare și terenurile aferente sunt în patrimoniul județean. Acest lucru ne va avantaja pe viitor să găsim mai ușor parteneri pentru realizarea unor proiecte la Aeroportul Arad", spune Gheorghe Falcă, vicepreședintele C. J. Arad.

Lucrările de la Aeroportul Internațional Arad vor cuprinde: modernizarea aerogării, a drumurilor de acces, a platformelor de operare a aeronavelor precum și a platformelor auto, dar și realizarea unor rețele utilitare la nivelul unor aeroporturi cu pretenții.

Finalizarea acestui proiect ar putea fi un argument în plus pentru mediul economic arădean în derularea unor afaceri profitabile pentru toți.

G. CONSTANTINESCU

Mâine va fi inaugurat oficial

UN CENTRU PENTRU CONSILIEREA IMM-URILOR

Mâine, va fi inaugurat oficial Centrul de servicii pentru IMM Arad (CESIA). Centrul reprezintă materializarea proiectului „Sprijinirea IMM-urilor" finanțat în cadrul unui sub-program PHARE al Uniunii Europene și rezultat al parteneriatului dintre Agenția de promovare și dezvoltare a județului Arad (ADAR) ca reprezentant al Consiliului Județean și doi parteneri, unul din Napoli și celălalt din Madrid.

„A fost făcut un studiu de piață pentru determinarea nevoilor IMM și a obstacolelor cu care se confruntă în desfășurarea activității. Din acest studiu rezultă că cele mai importante sunt lipsa de capital și finanțări, spațiile, personal calificat, cunoașterea legislației fiscale și mai ales dificultatea de acces la informațiile care să permită rezolvarea acestor probleme," a declarat pentru „Adevărul" Butariu Livia, director CESIA. Cei care vor să se lanseze în afaceri sau cei care deja au activități în acest domeniu se pot adresa specialiștilor CESIA pentru a obține informații privind fie alegerea formei juridice cea mai potrivită pentru activitatea pe care doresc să o desfășoare, fie condițiile și modul de a accesa sursele de finanțare disponibile ori obligațiile și facilitățile fiscale de care beneficiază sau modul de întocmire a unui plan de afaceri conform exigențelor UE, pentru a putea avea astfel acces la numeroasele programe de finanțare derulate de programe pentru IMM-uri ale UE. Uneori informația adecvată face diferența între succesul în afaceri sau eșec.

Centrul funcționează efectiv din 1 ianuarie a.c. și are deja 15 clienți. Sediul provizoriu - Banul Mărăcine nr. 22, bloc 1E (P-ța Spitalului). Dacă va „crește mare", centrul ar putea deveni peste 18 luni un adevărat incubator de afaceri.

DORU SAVA

PANORAMIC ECONOMIC

INFLAȚIE-FEBRUARIE

Rata inflației în luna februarie a acestui an a fost de 2,3%, în scădere față de nivelul din prima lună a acestui an, de 3,7%, informează Institutul Național de Statistică și Studii Economice (INSSE).

Comparativ cu luna decembrie 2000, indicele prețurilor de consum din luna februarie a crescut cu 6%, iar față de ianuarie 2000 cu 40%.

Autoritățile române au estimat pentru acest an o rată anuală a inflației de 25-27%.

GUVERN-BUGET

Guvernul va adopta, în ședința de joi, proiectul bugetului de stat pe anul 2001 și îl va trimite la Parlament, a declarat, luni, premierul Adrian Năstase.

Năstase le-a prezentat membrilor Biroului Executiv Central al PDSR calendarul adoptării proiectului de buget, arătînd că, pentru definitivarea lui, Executivul va avea, în această săptămînă, discuții cu reprezentanții ministerelor și ai județelor, iar o primă analiză va fi făcută în ședința de joi, 15 martie.

Năstase a precizat că salariile bugetarilor vor putea crește doar dacă va exista o creștere economică. "Nu este vorba de presiuni din partea NATO, a Consiliului Europei sau a altor organisme, ci de faptul că nu putem să dăm mai mult decît avem", a mai spus Năstase.

TRACTORUL-FACILITĂȚI

Sindicaliștii din uzina Tractorul Brașov consideră că abrogarea actelor normative cu privire la facilitățile de care beneficiau producătorii agricoli la cumpărarea tractoarelor reprezintă "un abuz al noii puteri politice, care începe să se dezică de propriile angajamente din campania electorală", informează corespondentul MEDIAFAX.

Potrivit unei Ordonanțe de Urgență aprobate de Guvern în data de 8 martie, statul nu va mai subvenționa, de la 1 iulie 2001, dobînda la creditele acordate producătorilor agricoli pentru achiziționarea de tractoare, combine, mașini și utilaje agricole, precum și de instalații pentru irigat din producția internă.

SEMINȚE-SUBVENȚII

Secretarul de stat în Ministerul Agriculturii Ovidiu Natea a anunțat, vineri, în cadrul unei teleconferințe cu prefecții, că Guvernul a aprobat o hotărîre privind subvenționarea cu 50% a semințelor de porumb, șeclă de zahar, cartof și floarea soarelui și cu 40% a semințelor de in și a celor de legume.

Natea a precizat că suma totală alocată subvenționării semințelor este de 998,7 miliarde de lei.

TAXA STAȚIUNE-CALCUL-MODIFICARE

Ministerul Turismului a informat consiliile locale despre posibilitatea modificării sistemului de calcul a taxei de stațiune, care în anii anteriori reprezenta pînă la 5% din valoarea pachetului de servicii turistice oferite, informează un comunicat al ministerului.

Conducerea instituției consideră că pentru încurajarea turismului trebuie stabilită o sumă care să nu depășească 50.000 lei pentru persoanele care stau mai mult de 48 de ore în stațiunile turistice.

Simpozion la CCIA

DESPRE SECURITATEA ÎN MUNCĂ

Mâine, la CCIA, începând cu ora 10, va avea loc simpozionul „Evaluarea nivelului de securitate în muncă", organizat în colaborare cu S.C. Blaise Das S.R.L. din Arad, evaluator autorizat de Ministerul Muncii și Solidarității Sociale.

Evaluarea securității sistemelor de muncă este un nou serviciu al societății arădene, singura firmă din vestul țării autorizată de MMSS să-l presteze.

Vor prezenta: Carmen Pluteanu, directorul Direcției de Securitate și Sănătate din MMSS, Ioan Pascal, administratorul S.C. Blaise Das SRL și Ion Davidoiu, coordonatorul activității de evaluare a nivelului de securitate în muncă din aceeași firmă.

G. K.

Primăria continuă vânzarea de terenuri

O nouă licitație pentru vânzarea unor terenuri este programată de către Primărie la începutul lunii aprilie. Șase parcele, cu o suprafață totală de opt hectare, vor fi scoase la vânzare. Terenurile sunt destinate realizării unor spații de producție pentru industria ușoară, electrotehnică, spații de depozitare și activități de comisionare vamală.

Terenurile sunt situate în zona industrială a orașului (unul la ieșirea spre Deva, celelalte la ieșirea spre Pecica).

G. K.

La C.C.I.A. Arad

BĂNCILE ÎȘI PREZINTĂ OFERTA

Astăzi, de la ora 12,00, la Camera de Comerț, Industrie și Agricultură Arad va fi organizată o întâlnire între reprezentanții băncilor comerciale și cei ai unor firme din municipiu.

Dialogul mediat de Camera arădeană își propune să aducă în fața mediului de afaceri ultimele noutăți din oferta de servicii de pe piața bancară.

G. C.

WEST BANK CUCEREȘTE ARDEALUL

West Bank, singura bancă din România cu sediul central în provincie, și-a deschis o nouă sucursală la Turnu Severin. Până în prezent banca arădeană are 11 sucursale în principalele orașe din Ardeal.

În perioada imediat următoare vor fi inaugurate noi sucursale la Zalău, Bistrița și Aleșd.

DORU SAVA

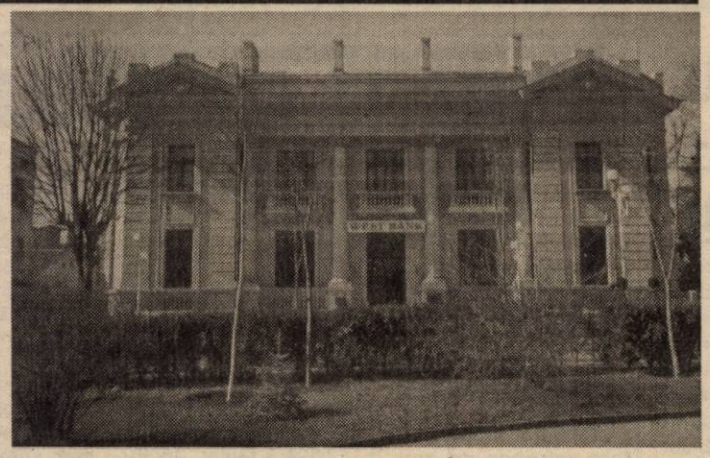

BANCA TRANSILVANIA SPRIJINĂ LEASINGUL

Pentru sprijinirea activităților de leasing Banca Transilvania acordă prin toate sucursalele sale din țară credite specifice destinate atât persoanelor juridice cât și persoanelor fizice. Beneficiarii creditelor pot fi atât firmele de leasing (locatori) cât și utilizatorii (peroane fizice sau juridice), perioada de acordare a împrumutului find de maximum 3 ani - pentru firmele de leasing - la un nivel de până la 70% din valoarea bunurilor care fac obiectul leasingului, inclusiv cheltuielile legate de asigurări , taxe etc.

Pentru cei care cumpără diverse bunuri în leasing (locatori) creditele se acordă pe termen scurt și mediu și sunt destinate fie pentru plata avansului - până la 30 la sută din valoarea bunului, respectiv numai pe termen scurt - pentru plata ratelor de leasing (pachete de rate) sau a valorii reziduale.

În ceea ce privește societățile de leasing, acestea pot fi creditate pentru achiziționarea echipamentelor industriale, agricole, de transport, pentru imobile cu destinație comercială sau industrială - achiziționate sau construite de societatea de leasing, respectiv bunuri mobile de folosință îndelungată și imobile cu destiația de locuință. De asemenea, obiect al creditării societăților de leasing îl poate reprezenta și constituirea fondului de comerț.

Până la această dată Banca Transilvania a acordat un număr semnificativ de credite pentru operațiuni de leasing, valoarea în sold depășind nivelul de 83 de miliarde de lei.

Biroul de Presă al Băncii Transilvania

BAZA DE LA SĂVÂRȘIN AȘTEAPTĂ DECIZIA GUVERNULUI

Până în 1989, la Săvârșin a existat o bază de recepție a produselor agricole obținute de fostele CAP. După acea dată, baza a devenit unul dintre cele 12 puncte de lucru ale S. C. „Comcereal" S. A. La ora actuală, unitatea din Săvârșin preia contra cost produse agricole de la agricultori. Totodată, comercializează și semințe pentru culturile mari, erbicide și îngrășăminte. Șeful bazei, dl. Ovidiu Popovici, preciza că deocamdată nu s-au pus în vânzare produsele amintite anterior, „pentru că se așteaptă decizia Guvernului în privința subvenționării lor."

În regimul trecut, factorii de decizie au discutat posibilitatea transformării acestei baze într-una care să depoziteze rezervele agricole ale statului. Se avea în vedere și poziția geografică a Săvârșinului. Acum, în baza de recepție, în stoc nu se află nici urmă de cereale. Și cele care au existat - porumb și grâu - au fost vândute la preț de stat altor unități comerciale.

În zonă, baza este singura societate care preia produse agricole. Cea mai apropiată unitate similară se află dincolo de Mureș, la Zăbrani.

Dobânzile bancare în vigoare la 13.03.2001

Denumirea băncii	Suma minimă (lei)		Dobânda (% pe an)													
			Persoane fizice							Persoane juridice						
	Persoane fizice	Persoane juridice	la vedere	Pe termen de (luni)						la vedere	Pe termen de (luni)					
				1	2	3	6	9	12		1	2	3	6	9	12
BCR	*	25.000.000	10	35	-	36	37	38	39	10	35	-	36	37	38	39
BRD	500.000	5.000.000	9	33	34	35	37	39	43	9	30	30,5	31	31,5	32	32,5
B. Transilvania	300.000	25.000.000	9	36	-	37	37	38	38	9	36	-	37	37	38	38
BancPost	500.000	500.000	9	33	-	34	34	35	35	9	31	-	32	33	-	-
B. Agricolă	100.000	2.000.000	9	35	-	36	37	37	37	9	35	-	36	37	37	37
C. C. Aurora	1.000.000	10.000.000	10	36	-	44	46	44	42	10	35	-	40	42	40	42
C. C. Phoenix	500.000	500.000	10	38	-	39	40	-	41	10	38	-	39	40	-	41

Fermecătoare, distinsă, prietenoasă - nimeni alta decât ANCA ȚURCAȘIU

Cunoscuta și îndrăgita interpretă a muzicii ușoare românești s-a simțit „onorată de participarea ca gazdă a Balului Primăverii". A acceptat provocarea la dialog într-una dintre pauzele când lumina reflectoarelor cădea asupra colegilor săi de breaslă.

– Pentru a câta oară la Arad?

– Nu știu, dar până în 1995 cred că am fost de vreo șase-șapte ori în Arad. De-atunci spectacole pentru publicul nostru nu s-au mai făcut și n-am fost solicitată, dar dacă sunt, oricând vin cu plăcere.

– Ce vă spune Aradul?

– Un oraș cu lume extraordinar de stilată, de elevată, cu lume bună, e parcă altă țară.

– Sunteți cântăreață, mamă, soție. Cum faceți față atâtor planuri?

– N-am încotro. Femeile sunt puternice și trebuie să facă față și carierei, și familiei. Dar eu am noroc de un soț foarte bun, care mă ajută mult și ne împărțim atribuțiile.

– Ce s-a schimbat în viața dvs. de când ați devenit mamă?

– Totul. Acum băiețelul meu, Radu, e preocuparea mea nr. 1, e ceva unic, fantastic. Radu este centrul universului meu acum și viața se învârte în jurul lui. Eu am trecut pe alt plan și sunt extrem de solicitată. Bucuria pe care ți-o dă copilul e unică. Mamele cu siguranță că mă vor înțelege.

– Cum de reușiți să vă mențineți fizicul?

– Am o viață echilibrată. E important să fii echilibrat psihic, pentru a avea un metabolism care să funcționeze fără să ai grija lui. Dacă te preocupă ceva și ești stresat, totul se dă peste cap. Viața e foarte trepidantă, sunt o persoană energică, activă și-atunci nu am probleme cu greutatea. Dar nu fac nimic în mod special pentru a mă menține!

– Ce zodie sunteți?

– Taur, 8 mai 1970.

– În conjunctura actuală, care credeți că este rolul femeii în societate?

– Nu pot să spun că sunt o feministă exagerată, dar femeia, în ultimii ani, a căpătat o putere deosebită în meseriile apărute după Revoluție. Ăsta e un lucru lăudabil. Eu cred în femeia de afaceri, puternică, care știe să coordoneze foarte bine și foarte echilibrat subalternii. Un bărbat, de multe ori, nu are abilitățile pe care le are o femeie. Nu vreau să-i subapreciez pe bărbați, dar o femeie are mai multă intuiție și acuitate în rezolvarea unei probleme decât un bărbat.

– V-ați implicat în afaceri?

– Nu, n-am nici o afacere. Trăiesc din salariul pe care mi-l oferă programele de cabaret și-atât. Soțul meu e student, dar ne descurcăm, un strict necesar de confort pe care ni-l permitem și o viață în trei care ne oferă mari bucurii. Nu neapărat banii îți aduc fericirea.

– Ce studiază soțul?

– Stomatologie, e în anul IV.

– Cum v-ați cunoscut?

– În America, în California, el era manager la hotelul la care

eu am dat spectacol pentru comunitatea românească, a venit în țară - el e român - în șase luni m-a cerut de nevastă și după alte șase luni ne-am căsătorit.

– Care a fost cel mai important moment al vieții dvs.?

– Nașterea copilului meu.

– Care sunt prioritățile vieții?

– Familia și apoi cariera. Dacă ai echilibru în familie, reușești și pe plan profesional.

– Un gând, un îndemn pentru femeile din Arad?

– Să se bucure de viața asta și să-și facă din fiecare zi o bucurie. Chiar dacă binele nu ne înconjoară zilnic, să știe să se bucure de o floare, de o vrăbiuță, de o lăcustă, de un fluturaș, de un copil care zâmbește.

A consemnat
TEODORA MATICA
Foto: ȘTEFAN MATYAȘ

Lecturarea tratatelor de sexologie vă poate distruge căsnicia!

„Numeroase persoane s-au plâns de apariția unor probleme majore în căsnicia lor, după ce au citit niște tratate de sexologie", a declarat psihologul american Jack Leedy. „De exemplu, un cuplu de tineri căsătoriți a primit drept cadou de nuntă un astfel de manual, lucru care era să ducă la divorțul acestora. L-am consultat și am constatat că acest manual le-a răpit tinerilor bucuria și spontaneitatea descoperirii propriei lor vieți amoroase."

„Membrii unui cuplu, căsătoriți de o perioadă lungă de timp, au crezut că un astfel de tratat le poate salva căsnicia", a continuat dr. Leedy. „Dar ei au ajuns într-o stare de «stress al performanței» în așa măsură, încât viața lor sexuală a dispărut complet! Cuplurile au deseori neplăceri după ce citesc manuale de se-xologie, fiindcă acestea prezintă un punct de vedere nerealist asupra sexualității. Numeroase tratate nu țin cont de faptul că fiecare persoană în parte are viziuni și plăceri diferite. Aceste manuale pot fi folosite în mod constructiv doar dacă urmați câteva sfaturi."

1. Discutați împreună cu partenerul dvs. despre tot ce citiți în manualele de sexologie, înainte de a pune în aplicare cele citite.

2. Trebuie să fiți cât mai relaxați atunci când încercați o nouă tehnică sexuală.

3. Nu vă temeți să-i spuneți partenerului dacă vă displace ceva, chiar dacă în tratatul de sexologie scrie contrariul.

4. Nu presupuneți că dvs. sunteți de vină că nu reacționați la anumite tehnici descrise într-un manual de sexologie.

„Atunci când faceți amor, acest lucru nu implică doar organele genitale, ci mult mai mult. Așa că nu priviți sexualitatea din punctul de vedere al celor care au scris manualul pe care l-ați citit! Încercați să vă bazați mai mult pe instictele dvs. decât pe tehnică, fiindcă dragostea și dorința de a vă mulțumi partenerul sunt, de fapt, lucrurile care contează."

Supa - un aliat al siluetei

Ca să nu-ți mai fie foame, stomacul trebuie să fie plin și anumiți hormoni să-i spună creierului că „organismul a mâncat destul". Acest mesaj e transmis de niște receptori mici, situați la nivelul intestinului. Deci, asupra lor trebuie acționat rapid. Alimentele lichide umplu stomacul apoi, foarte repede, trec în intestin, unde receptorii captează mesajul de sațietate și-l transmit creierului. Alimentul lichid care poate face această lucrare este supa. Mâncată la începutul mesei, aportul energetic total (număr de calorii) scade în mod considerabil. Grăsuțele pierd 147 calorii, grasele, 162 calorii. O supă bună pe zi înseamnă să mănânci cu 268 calorii mai puțin pe zi. În trei luni, cu acest regim poți pierde 3 kg și asta fără efort și fără nici o constrângere. Doar modificarea senzației de sațietate provoacă în mod natural, prin simpla înfulecare a unei farfurii cu supă. Mai mult, îți completezi în mod agreabil necesarul de vitamine, săruri minerale și oligoelemente.

... E LULEA DACĂ...

- apare aproape zilnic în altă vestimentație (nu uita că bărbații nu-și prea bat capul cu întrebarea: „cu ce mă îmbrac astăzi?")
- te urmărește cu privirea de la distanță, chiar dacă este antrenat într-o discuție;
- deși moare de curiozitate să afle mai multe despre tine, când îi spui „un secret", ia un aer de indiferență;
- este de acord cu tine, de cele mai multe ori;
- face tot posibilul pentru a te întâlni „întâmplător";
- începi să-l întâlnești la toate petrecerile unde obișnuiești să te duci;
- te împiedici de el când nici nu te aștepți;
- găsește tot felul de pretexte pentru a-ți vorbi (te întreabă cât este ceasul, te întreabă de unde ți-ai cumpărat stiloul, îți arată că aveți aceeași marcă de adidași);
- deși nu locuiește în cartier, îți spune că te-a văzut sâmbăta trecută în parcul de pe lângă casa ta;
- râde ori de câte ori râzi și tu;
- își ia un aer superplictisit când îi vorbești de fostul tău prieten;
- și-a cumpărat cartea ta preferată;
- te lasă să treci înaintea lui.

Arta conversației

■ evită să vorbești mult, la nesfârșit, neexprimând esența! Puțin și la obiect;

■ conversează pentru a comunica ceva, nu ca să vorbești pentru a-ți asculta propriile cuvinte și sonoritatea lor;

■ dacă într-o conversație îi critici pe cei absenți, fără a avea curajul să le spui personal părerile tale, aș spune cam vulgar că-i... bârfești și-i foarte urât;

■ evită să monopolizezi conversația! Nu reduce totul la un singur subiect; propria ta persoană. Este nepoliticos și denotă o lipsă de respect față de ceilalți, care nu sunt obligați să-ți asculte... monologul;

■ ține cont de următoarele reguli de bază:

1. discută un singur subiect o dată; 2. evită acuzațiile; 3. nu folosi violența verbală; 4. fără apelative injurioase; 5. aplanează conflictele și nu urmări să ieși mereu în evidență.

Bărbatul - un accesoriu necesar

Femeile se pot descurca bine în viață și fără să aibă alături un soț. Pot face carieră, avere, pot să-și crească singure copiii. Totuși, viața fără un EL ar fi monotonă, pentru că n-ar avea cine:

▼ să te flateze - cel puțin la început

▼ să te lingușească, atunci când se simte vinovat

▼ să te inspire

▼ să-ți explice care e diferența dintre lovitura liberă și penalty

▼ să-ți schimbe bujiile la mașină și să-ți spună că zgomotul ciudat e de la plăcuțele de frână

▼ să te întrebe „Ce-ai pregătit de mâncare"

▼ să te certe

▼ să te împace

▼ să-ți ridice moralul atunci când te simți grasă: „ești mai apetisantă cu un plus de trei kilograme"

▼ să-ți aducă la pat cafeluța

▼ să te protejeze

▼ să-ți ducă bagajele, să-ți deschidă ușa, să achite nota de plată la restaurant. Cui nu-i place să fie tratată din când în când ca o prințesă?

Pagină coordonată de
TEODORA MATICA

Despre emanciparea feminină (III)

Sentimentul de jenă, sfială, discreție, decență, delicatețe, reticență în comportament - cum este definită în Larousse **pudoarea** este specifică omului, dar apanajul feminității.

Putem constata că acest apanaj al feminității a fost o piedică importantă în calea emancipării femeii.

Multe dintre cele pe care și le-a putut permite bărbatul, femeia nu și le-a putut permite: de la banalul fapt de a intra singură într-o cârciumă, (?) sau de a se așeza pe un obiect oarecare până la acoperirea unor părți ale trupului...

Cert este că oamenii au fost dominați de mii de ani de anumite prejudecăți în ceea ce privește femeia, sunt dominați și azi și cine știe cât timp vor mai fi! Acoperirea unor părți ale corpului înseamnă pudoare?

În antichitate, nudurile din pictură și sculptură erau ceva firesc. Sălile unde se făcea gimnastică erau destul de multe, iar gimnastică însemna la origine „exercițiu cu trupul gol". Multă vreme în Japonia au existat băi comune, pentru ambele sexe, fără costum de baie.

Scria undeva, de asemenea, că nora lui Pitagora ar fi spus că femeia trebuie să dea roșinea peste cap deodată cu poalele, când se culcă cu un bărbat și să și-o recapete deodată cu fusta... Această afirmație e reprodusă fără „pudoare" și pe aceiași linie se înscriu și spusele Mariei Tereza (care a mai fost amintită) că nu va ceda Silezia nici dacă ar fi să-și dea ultima fustă pentru aceasta...

Frumusețea trupului rămâne o frumusețe rară, iar ascunderea trupului este o falsă pudoare la fel și condamnarea reclamelor și a filmelor în care etalarea unor nuduri încântă ochiul și trezește sentimente estetice. (Dar această etalare nu trebuie să aibă nimic comun cu erotismul pornografic!)

„Pudoarea" ar fi însemnat ca societățile să nu fi creat condiții ca femeile să recurgă la trup...

„Ceva" trebuie să le fi împins însă pe femeile, „de consumație" să cutreiere noaptea străzile Romei, pe celebrele „filles de joi" să roiască în jurul morilor medievale sau pe est-europene în zilele noastre să invadeze piața prostituției occidentale, după destrămarea sistemului socialist.

Acestea au format așa-zisa „demi-mode" pentru că în lumea bună conduita și denumirea acestor femei era alta: vechii greci le numeau hetaire, romanii - curtezane, indienii - vesye iar la japonezi - gheișa este deja o meserie onorifică. Gheișele sunt femei căsătorite, membre ale unor cluburi speciale care, contra cost, asigură, delectarea bărbaților cu cântece, cu dans, declamații și discuții despre evenimentele politice ale lumii... Sunt acestea forme de emancipare? Se pune problema emancipării numai a femeii sau ar fi vorba și de emanciparea familiei?

Un proverb oriental definea căsătoria ca o „cușcă" aurită în care cei din afară vor înăuntru iar cei dinăuntru vor în afară. Această „cușcă" va exista probabil cât timp există doi părinți, naștere și copii...

Cu siguranță, femeia viitorului se va simți pe deplin emancipată, atunci când știința o va ajuta să nu mai poarte în pântece povara sarcinii și să scape de chinurile nașterii? Și cum genetica i-a sărit deja în ajutor, acest lucru se va putea întâmpla...

Poate că femeile viitorului, luând exemplu roiului de albine să folosească tehnica modernă pentru a rări rândurile bărbaților (!?) Și cum totul în lume se pare că este ciclic și cum omenirea a mai cunoscut epoca matriarhatului, în viitor sexul feminin poate va domina planeta...

Dar oricum se va răsturna balanța de forțe, femeile nu pot avea duritatea bărbaților, nu vor fi niciodată cu adevărat „amazoane".

Și orice fată, va visa - încă multă vreme - la un băiat cinstit cu care să pășească împreună în fața altarului. Că de fapt „femeia, de multe ori cu bucurii te-mbie, când ești mereu cu ea alături, ca soție".

Pentru ca zâmbetul femeii să-i stea veșnic pe buze și să-l transmită bărbatului și copiilor, trebuie ca ea să aibă siguranța zilei de mâine. Să nu se teamă că dacă este fertilă i se va desface contractul de muncă, să nu primească pentru aceeași muncă prestată ca bărbatul, salariu mai mic, să fie scutită de muncile grele și mai ales, să fie mereu prezentă alături de bărbat - ca parteneră - pe deplin egală nu numai ... o dată pe an!

ȘT. Z.

Sportivul săptămânii

„MECIURILE CU TELECOM ŞI „U" CLUJ VOR FI DECISIVE PENTRU SEZONUL ASTREI"

◆ *afirmă Marius Plisca, jucător al echipei A.C.U. Astra - Trinity Arad*

La sfârşitul săptămânii trecute s-a reluat campionatul Diviziei C, la fotbal. Ambele echipe arădene ce au avut programate jocuri în prima etapă din retur au obţinut victorii. Dacă Telecomul ne-a obişnuit cu scoruri „fluviu" pe teren propriu, Astrei nu i-au prea priit deplasările, iar cea de duminică, de la Baia Sprie, părea una foarte grea. Numai că, printr-o mobilizare exemplară şi ieşirea la rampă a atacantului Marius Plisca, care a obţinut şi fructificat o lovitură de pedeapsă şi a provocat, la aceeaşi fază, eliminarea unui fundaş advers, echipa arădeană a plecat, în final, cu toate cele trei puncte din fieful celor de la F.C. Humana Liber. De aceea l-am considerat drept performer al săptămânii sportive pe fostul atacant al UTA-ei, Marius Plisca, care a avut amabilitatea să ne răspundă la câteva întrebări...

– Duminică, Astra a obţinut trei puncte „la adevăr" care îi păstrează şansele de promovare. Tu mai crezi în acest obiectiv?

– Atâta timp cât matematica nu ne condamnă, eu zic că avem şansa noastră. Trebuie doar să jucăm fiecare meci la victorie, să adunăm cât mai multe puncte, pentru că nu se ştie niciodată...

– Unde crezi că se va juca promovarea?

– Din punctul meu de vedere, întâlnirile cu Telecom şi Universitatea Cluj vor fi decisive pentru sezonul în curs. Dacă vom câştiga ambele partide, şansele noastre de a promova vor creşte simţitor. Până atunci însă, trebuie să ne concentrăm asupra „bătăliei" care urmează, respectiv meciul cu Crişul Aleşd, unde nu văd cum am putea rata cele trei puncte.

– Lotul de jucători e mai valoros ca în tur?

– Nu neapărat. Au plecat 4-5 jucători, au venit cam tot atâţia, aşteptăm ca ei să se integreze sută la sută în jocul nostru. Exprimarea echipei în teren va fi importantă şi nu evoluţiile bune sau mai puţin bune ale noilor veniţi.

– Ce înseamnă pentru tine echipa căreia îi - aperi cu succes - culorile?

– Pentru mine Astra a însemnat un nou început. După ce am fost dat afară de la UTA şi experienţa ratată în Israel, cei de la Astra mi-au acordat toată încrederea lor. Au avut răbdare cu mine, ştiindu-se faptul că am stat departe de gazon o bună bucată de vreme, iar acum, când sunt bine pregătit, voi face totul să nu le înşel aşteptările.

– Cât te-a ajutat faptul că pe banca Astrei l-ai găsit pe Marcel Coraş, care ţi-a fost atât coechipier cât şi antrenor la UTA?

– Prezenţa lui nea' Marcel la timona acestei formaţii m-a ajutat enorm. Îi cunosc metodele de lucru, sunt obişnuit cu dânsul, iar relaţia între noi este excelentă.

Eu aş fi preferat o poziţie mai retrasă în teren, undeva în spatele vârfurilor. Mă descurc însă şi în avanposturi, unde cel mai bine mă înţeleg cu Pavel.

– Ce le promiţi suporterilor în acest retur?

– Dacă voi fi ferit de accidentări, cred că voi înscrie cel puţin zece goluri. Mai promit să-mi ajut - atât că voi putea - echipa în tentativa sa de a prinde vârful ierarhiei.

– Îţi mulţumesc şi îţi doresc multă baftă în retur...

CĂLIN MNERIE
Foto: **V. MUSCA**

Ieri, în meci amical

F.C. UTA - A.C.U. ARAD 2-0 (1-0)

Stadion UTA, teren bun, timp excelent pentru fotbal, spectatori 100. Au marcat: Găman - min. 47 şi Drida - min. 89.

UTA: Huţan-Mogoşanu, Zaha, Găman, Panin-Buhuş, Todea, Mărginean, Ciubăncan-Fabian, Popescu. Au mai jucat: Drida, Turcan, Mârne, Porumboiu, Ciba, Luca.

A.C.U.: Irimia-Folea, Chirilă, Oprean, Bâgu-Aslău, Kovacs, Schmidt, Pavel-Blăniţă, Roşca. Au mai jucat: Mărculescu, Negrilă, Corsenti, C. Vizitiu, Omuţ.

Au arbitrat bine: D. Ologeanu - la centru, M. Axente şi C. Tripa - asistenţi.

UTA s-a specializat - pacă - să termine, în ultima vreme, prima repriză cu scor alb, după care să înscrie imediat ce începe al doilea mitan.

Aşa s-a întâmplat în „amicalul" cu West Petrom, la fel s-a întâmplat şi ieri după-amiază, în compania celor de la A.C.U. Astra Trinity Arad.

În prima repriză, slabă din punct de vredere tehnico-tactic, dar de mare luptă, în care elevii lui Marcel Coraş s-au comportat mulţumitor, UTA nu a găsit drumul spre gol, apărarea imediată a oaspeţilor făcându-şi datoria.

În partea a doua a jocului, chiar în min. 47, Găman a deschis scorul, după o pasă foarte bună a lui Drida. Al doilea gol a venit pe final de meci, în min. 89, când Drida a şutat la colţul din stânga porţii lui Irimia, de la vreo 22 de metri.

De notat ar mai fi şi faptul că antrenorul UTA-ei, Francisc Tisza a urmărit prima repriză din peluza de sub tabela de marcaj, iar în minutul 13 (sâc!) a şi făcut două schimbări, Drida şi Turcan înlocuindu-i pe Ciubăncan şi Popescu.

Sâmbătă, de la ora 11,00, la Arad, într-un alt meci amical, F.C. UTA va da piept cu divizionara C, Industria Sârmil Câmpia Turzii.

LEO SFÂRA

„DEMONSTRAŢIA CĂ BOTIŞ A FOST SĂNĂTOS A AVUT UN IMPACT DEOSEBIT"

Sosit ieri la Arad, după şedinţa Adunării Generale a Federaţiei Române de Fotbal, preşedintele clubului UTA, Marin Lupaş, era obosit, dar părea destul de destins. Am aflat şi motivul: „Scopul a fost atins. Cazul Botiş a fost redeschis. Nu am reuşit să dizolv Comitetul Executiv, dar cred că a văzut toată lumea că se vorbeşte - din ce în ce mai mult - despre acest for, în care preşedinţii de club nu-şi au locul. Aşa că nu mi-am bătut gura degeaba, tot mai mulţi fiind aceia care vor să-i scoată pe preşedinţi din treburile fotbalului românesc. Nu se poate să decidă ei, pentru ceea ce fac tot ei. Vreau să spun că doar cei cu orbul găinii, cu interese sau rău intenţionaţi pot afirma că nu avem dreptate în cazul Botiş. Când am arătat legitimaţia fotbalistului, cu viza medicală de pe vremea când era la Rapid, toţi au înţeles că noi avem dreptate, iar Rapid încearcă să procedeze precum a mai făcut-o cu „U" Cluj, „Poli" Iaşi, Corvinul etc. Demonstraţia că Botiş era sănătos a creat un impact deosebit în rândul celor din Adunarea Generală a FRF şi tot mai mulţi preşedinţi erau convinşi - după şedinţă - că în luna mai, când se va rejudeca acest caz, noi vom avea câştig de cauză, doarece s-a luat o decizie abuzivă. A fost o ruşine a fotbalului românesc! Am insistat ca judecarea să aibă loc exact când e şi Adunarea Generală extraordinară a FRF, deoarece Comitetul Executiv ar putea să ia o altă hotărâre în defavoarea noastră, dacă e lăsat să „taie în carne vie" de capul lui. Acum nu ne mai rămâne decât să aşteptăm şi să sperăm că se va face dreptate."

Aşadar, răbdare şi tutun, cum zice o vorbă românească, până în luna mai nu e mult, iar adevărul poate ieşi - totuşi - la suprafaţă.

LEO SFÂRA

ASTĂZI, BASCHET LA SALA POLIVALENTĂ

Astăzi, la Sala Polivalentă din oraşul nostru este programat, cu începere de la orele 17,00, meciul dintre BC ICIM Arad şi LPS Galaţi,contând pentru campionatul Diviziei A de baschet feminin. Jocul de verificare dintre echipele West Petrom Arad şi O.K.K. Belgrad, având ca scop pregătirea optimă a play-off-ului (duminică, în sferturile de finală, petroliştii joacă la Cluj, cu Universitatea Carbochim), a fost anulat.

A. H.

„U" Arad are un nou antrenor

PIO DEL MONACO, ÎN LOCUL LUI CRISTI PĂCURAR

Iată că - după o victorie - la Sebiş, contra celor de la Crişana, antrenorul „Universităţii" Arad, Cristi Păcurar, a fost demis. În locul său, pe banca tehnică a studenţilor, în calitate de antrenor principal, va sta Pio del Monaco. Tehnicianul italian revine - iată - în fotbalul arădean după o pauză de aproape un an, în vara trecută Pio fiind la final de contract cu West Petrom Arad.

Decizia a fost luată de Roberto Pasini, principalul sponsor al celor de la „U" Arad, într-o şedinţă fulger, la începutul acestei săptămâni.

Dacă Marcel Sârbu a rămas director tehnic, fostul „principal" Cristi Păcurar a fost trecut „secund", însă salariul acestuia rămâne acelaşi.

LEO SFÂRA

PROGRAMUL RETURULUI CAMPIONATULUI JUDEŢEAN „ONOARE" SERIA A - EDIŢIA 2000/2001

Etapa a 14-a
Sâmbătă - 17 martie 2001
A. S.Telecom Arad - P. Satu Mare
P. Ghioroc - V. Macea
Duminică - 18 martie 2001
V. Felnac - FC Sânleani
O. Bârzava - Î. Iratoş
S. Dorobanţi - P. Pecica
U. Şeitin - U. Sântana
Ş. Şimand - I. Zimand Cuz

Etapa a 15-a
Duminică - 25 martie 2001
P. Pecica - U. Şeitin
P. Satu Mare - S. Dorobanţi
Î. Iratoş - A.S. Telecom Arad
FC Sânleani - O. Bârzava
V. Macea - V. Felnac
I. Zimand Cuz - P. Ghioroc
U. Sântana - Ş. Şimand

Etapa a 16- a
Sâmbătă - 31 martie 2001
A.S. Telecom Arad - FC Sânleani
P. Ghioroc - Ş. Şimand
Duminică - 1 aprilie 2001
V. Felnac - I. Zimand Cuz
O. Bârzava - V. Macea
S. Dorobanţi - Î. Iratoş
U. Şeitin - P. Satu Mare
U. Sântana - P. Pecica

Etapa a 17-a
Sâmbătă - 7 aprilie 2001
P. Ghioroc - U. Sântana
Duminică - 8 aprilie 2001
P. Satu Mare - P. Pecica
Î. Iratoş - U. Şeitin
FC Sânleani - S. Dorobanţi
V. Macea - A.S. Telecom Arad
I. Zimand Cuz - O. Bârzava
Ş. Şimand - V. Felnac

Etapa a 18-a
Sâmbătă - 14 aprilie 2001
A. S.Telecom Arad - I. Zimand Cuz
Duminică - 15 aprilie 2001
V. Felnac - P. Ghioroc
O. Bârzava - Ş. Şimand
S. Dorobanţi - V. Macea
U. Şeitin - FC Sânleani
P. Pecica - Î. Iratoş
U. Sântana - P. Satu Mare

Etapa a 19-a
Sâmbătă - 21 aprilie
P. Ghioroc - O. Bârzava
Duminică - 22 aprilie 2001
Î. Iratoş - P. Satu Mare
FC Sânleani - P. Pecica
V. Macea - U. Şeitin
I. Zimand Cuz - S. Dorobanţi
Ş. Şimand - A.S.Telecom Arad
V. Felnac - U. Sântana

Etapa a 20-a
Sâmbătă - 28 aprilie 2001
A.S.Telecom Arad - P. Ghioroc
Duminică - 29 aprilie 2001
O. Bârzava - V. Felnac
S. Dorobanţi - Ş. Şimand
U. Şeitin - I. Zimand Cuz
P. Pecica - V. Macea
P. Satu Mare - FC Sânleani
U. Sântana - Î. Iratoş

Etapa a 21-a
Duminică - 6 mai 2001
FC Sânleani - Î. Iratoş
V. Macea - P. Satu Mare
I. Zimand Cuz - P. Pecica
Ş. Şimand - U. Şeitin
P. Ghioroc - S. Dorobanţi
V. Felnac - A. S.Telecom Arad
O. Bârzava - U. Sântana

Etapa a 22-a
Duminică - 13 mai 2001
A.S.Telecom Arad - O. Bârzava
Î. Iratoş - V.Macea
P. Satu Mare - I. Zimand Cuz
P. Pecica - Ş. Şimand
U. Şeitin - P. Ghioroc
S. Dorobanţi - V. Felnac
U. Sântana - FC Sânleani

Etapa a 23-a
Duminică - 20 mai 2001
A.S. Telecom Arad - U. Sântana
V. Macea - FC Sânleani
I. Zimand Cuz - Î. Iratoş
Ş. Şimand - P. Satu Mare
P. Ghioroc - P. Pecica
V. Felnac - U. Şeitin
O. Bârzava - S. Dorobanţi

Etapa a 24-a
Duminică - 27 mai 2001
S. Dorobanţi - A. S. Telecom Arad
U. Şeitin - O. Bârzava
P. Pecica - V. Felnac
P. Satu Mare - P. Ghioroc
Î. Iratoş - Ş. Şimand
FC Sânleani - I. Zimand Cuz
U. Sântana - V. Macea

Etapa a 25-a
Duminică - 3 iunie 2001
A. S.Telecom Arad - U. Şeitin
S. Dorobanţi - U. Sântana
I. Zimand Cuz - V. Macea
Ş. Şimand - FC Sânleani
P. Ghioroc - Î. Iratoş
V. Felnac - P. Satu Mare
O. Bârzava - P. Pecica

Etapa a 26-a
Duminică - 10 iunie 2001
U. Şeitin - S. Dorobanţi
P. Pecica - A.S. Telecom Arad
P. Satu Mare - O. Bârzava
Î. Iratoş - V. Felnac
FC Sânleani - P. Ghioroc
V. Macea - Ş. Şimand
U. Sântana - I. Zimand Cuz

DE AICI SE REIA...

1. Iratoş	**13**	**10**	**1**	**2**	**34-15**	**31**	**(+10)**
2. Macea	**13**	**8**	**2**	**3**	**31-19**	**26**	**(+5)**
3. Pecica	**13**	**8**	**2**	**3**	**26-14**	**26**	**(+5)**
4. Zimand Cuz	**13**	**7**	**2**	**4**	**27-17**	**23**	**(+2)**
5. Sântana	**13**	**6**	**1**	**6**	**25-28**	**19**	**(+1)**
6. Bârzava	**13**	**6**	**0**	**7**	**31-30**	**18**	**(0)**
7. Ghioroc	**13**	**6**	**0**	**7**	**28-36**	**18**	**(0)**
8. Felnac	**13**	**6**	**0**	**7**	**25-34**	**18**	**(0)**
9. Şeitin	**13**	**5**	**2**	**6**	**28-25**	**17**	**(-1)**
10. Satu Mare	**13**	**5**	**2**	**6**	**30-33**	**17**	**(-4)**
11. A.S. Telecom	**13**	**4**	**2**	**7**	**20-24**	**14**	**(-4)**
12. Dorobanţi	**13**	**4**	**1**	**8**	**32-28**	**13**	**(-5)**
13. Şimand	**13**	**4**	**1**	**8**	**23-39**	**13**	**(-8)**
14. Sânleani	**13**	**3**	**2**	**8**	**21-39**	**11**	**(-10)**

Publicație de vânzare

În temeiul art. 55 și 65 din O. G. 11/1996 privind executarea creanțelor bugetare, aprobată prin Legea 108/1996, cu modificările și completările ulterioare, se face cunoscut prin prezenta că se vor vinde la licitație publică următoarele bunuri mobile și imobile:

Nr. crt.	Denumire agent economic	Denumirea bunului	Preț minim fără TVA (lei)	Data, ora și locul licitației
1.	S. C. VINALCOOL S. A. Mocrea	● spații vinificație, birouri, magazii, pivnițe ● budane (între 1071 L-7520 L)	1.428.847.000 888.000 -2.600.000	26.03.2001 ora 10 - la sediul organului fiscal
2.	S. C. HORTICOLA S. A. Ineu	● autoturism Dacia 1310	30.000.000	26.03.2001 ora 12 - la sediul organului fiscal
3.	S. C. FOREST GEOHN S. R. L. Beliu	● semifabricate fag aburit 12 mc ● semifabricate stejar 4 mc	54.000.000 8.000.000	28.03.2001 ora 10 - la sediul societății
4.	S. C. ROGERA CRIS LORY SRL-Beliu	● mașină de rindeluit și profilat pe patru fețe ● mașină de tocat carne MATOCU 60/473	120.780.000 40.500.000	28.03.2001 ora 12 - la sediul societății
5.	S. C. COMSUIN S. A. - Cermei	● hala vieri montă ● hala gestație ● micro FNC ● pavilion sanitar veterinar ● cântar bascul	1.682.000.000 1.682.000.000 121.250.000 132.700.000 33.800.000	29.03.2001 ora 10 - la sediul societății
6.	S. C. SOLITER SRL Ineu	● materiale construcții (uși balcon, țevi, cornier, vopsea)	19.000.000	30.03.2001 ora 10 - la sediul organului fiscal
7.	S. C. IENOPOLIS CO. SRL Mocrea	● aerotermă	3.000.000	30.03.2001 ora 12 - la sediul organului fiscal

Eventualele oferte însoțite de dovada plății sumei de 10% din valoarea bunurilor reprezentând garanția de participare la licitație (în contul 5005+codul fiscal al plătitorului, deschis la trezoreria Ineu) se pot depune în scris la Registratura Administrației Finanțelor Publice a Orașului Ineu, până cel târziu în ziua desfășurării licitației.

Informații la Administrația Finanțelor Publice a Orașului Ineu, Calea Republicii nr. 16, telefon 057-511553, între orele 8-16.

(6556056)

Consiliul de administrație al SC ICPV Arad SA - A Trinity Ind. Inc. Company

Convoacă Adunarea generală ordinară și extraordinară a acționarilor în data de 29.03.2001, ora 13, la sediul societății, Calea Aurel Vlaicu nr. 29-31

La adunarea generală vor participa acționarii înregistrați în registrul acționarilor la data de referință 23.03.2001, cu următoarea Ordine de zi:

ADUNAREA GENERALĂ ORDINARĂ:

1. Prezentarea, discutarea și aprobarea raportului de gestiune al Consiliului de Administrație pe anul 2000
2. Prezentarea raportului comisiei de cenzori pe anul 2000
3. Prezentarea raportului de audit întocmit de cenzorul extern independent
4. Prezentarea, discutarea și aprobarea Bilanțului contabil și a contului de profit și pierdere pe anul 2000
5. Descărcarea de gestiune a administratorilor pentru exercițiul economico-financiar al anului 2000
6. Prezentarea, discutarea și aprobarea bugetului de venituri și cheltuieli pentru anul 2001
7. Modificări în componența comisiei de cenzori și alegerea cenzorului independent
8. Modificări în componența Consiliului de administrație
9. Diverse

ADUNAREA GENERALĂ EXTRAORDINARĂ:

1. Aprobarea de principiu a fuziunii prin absorbție a S. C. ICPV S. A. ARAD de către S. C. ASTRA VAGOANE ARAD S. A.

2. Majorarea capitalului social cu valoarea împrumutului și a dobânzii acordate de către acționarul majoritar S. C. ICPV S. A.

Materialele supuse dezbaterii pot fi consultate la sediul societății din Calea Aurel Vlaicu nr. 29-31, Compartiment Acționariat, în zilele lucrătoare, între orele 14-16, începând cu data de 19.03.2001, până în data de 23.03.2001.

În caz de neîntrunire a cvorumului prevăzut în statut, a doua adunare se va ține în data de 30.03.2001, în același loc, la aceeași oră și cu aceeași ordine de zi.

Acționarii persoane fizice pot participa la adunarea generală direct sau prin reprezentanți desemnați în baza unei procuri speciale.

Formularele de procuri speciale de reprezentare cu număr de înregistrare dat de societate se pot ridica de la sediul societății începând cu data de 19.03.2001, numai la cererea acționarilor care doresc să mandateze un alt acționar pentru a-l reprezenta. După completare, procurile vor fi depuse la sediul societății Compartiment Acționariat, până la data de 23.03.2001.

Procurile neprezentate în termenul prevăzut pentru înregistrare, verificare și prelucrare sau în altă formă decât cea menționată nu vor fi luate în considerare.

Participanții la adunarea generală vor fi legitimați după cum urmează:

- acționarii, pe baza actului de identitate, din care să rezulte codul numeric personal;
- mandatarii, care trebuie să aibă calitatea de acționari ai societății, pe baza actului de identitate, din care să rezulte codul numeric personal și al copiei de pe procura depusă de mandant la societate.

În baza celor hotărâte statutar de către cele două adunări generale și prevăzute în cele două procese-verbale aferente, se vor elabora hotărâri distincte pentru fiecare punct de pe ordinea de zi a adunării.

Consiliul de administrație al S. C. ICPV Arad S. A.
A Trinity Ind. Inc. Company
Președinte,
Douglas Schneider

(1834609)

Consiliul de administrație al SC ASTRA VAGOANE Arad SA - A Trinity Ind. Inc. Company

Convoacă Adunarea generală ordinară și extraordinară a acționarilor în data de 29.03.2001, ora 10, la sediul societății, Calea Aurel Vlaicu nr. 41-43.

La adunarea generală vor participa acționarii înregistrați în Registrul acționarilor la data de referință 23.03.2001, cu următoarea ordine de zi:

ADUNAREA GENERALĂ ORDINARĂ:

1. Prezentarea, dișcutarea și aprobarea raportului de gestiune al Consiliului de Administrație pe anul 2000
2. Prezentarea raportului comisiei de cenzori pe anul 2000
3. Prezentarea raportului de audit întocmit de cenzorul extern independent
4. Prezentarea, discutarea și aprobarea Bilanțului contabil și a contului de profit și pierdere pe anul 2000
5. Descărcarea de gestiune a administratorilor pentru exercițiul economico-financiar al anului 2000
6. Prezentarea, discutarea și aprobarea bugetului de venituri și cheltuieli pentru anul 2001
7. Modificări în componența comisiei de cenzori și alegerea cenzorului independent
8. Modificări în componența Consiliului de administrație
9. Diverse

ADUNAREA GENERALĂ EXTRAORDINARĂ:

1. Aprobarea de principiu a fuziunii prin absorbție de către SC ASTRA VAGOANE ARAD S. A. a S.C. ICPV S. A. ARAD, a SC APROMAT S. A. ARAD și a SCA MEVA SA DROBETA TURNU-SEVERIN, societăți ale Companiei Trinity.

2. Majorarea capitalului social cu valoarea împrumutului și a dobânzii acordate de către acționarul majoritar S. C. ASTRA VAGOANE ARAD S. A.

Materialele supuse dezbaterii pot fi consultate la sediul societății din Calea Aurel Vlaicu nr. 41-43, Compartiment Acționariat, în zilele lucrătoare, între orele 14-16, începând cu data de 19.03.2001, până în data de 23.03.2001.

În caz de neîntrunire a cvorumului prevăzut în statut, a doua adunare se va ține în data de 30.03.2001, în același loc, la aceeași oră și cu aceeași ordine de zi.

Acționarii persoane fizice pot participa la adunarea generală direct sau prin reprezentanți desemnați în baza unei procuri speciale.

Formularele de procuri speciale de reprezentare cu număr de înregistrare dat de societate se pot ridica de la sediul societății începând cu data de 19.03.2001, numai la cererea acționarilor care doresc să mandateze un alt acționar pentru a-l reprezenta. După completare, procurile vor fi depuse la sediul societății Compartiment Acționariat, până la data de 23.03.2001.

Procurile neprezentate în termenul prevăzut pentru înregistrare, verificare și prelucrare sau în altă formă decât cea menționată nu vor fi luate în considerare.

Participanții la adunarea generală vor fi legitimați după cum urmează:

- acționarii, pe baza actului de identitate, din care să rezulte codul numeric personal;
- mandatarii, care trebuie să aibă calitatea de acționari ai societății, pe baza actului de identitate, din care să rezulte codul numeric personal și al copiei de pe procura depusă de mandant la societate.

În baza celor hotărâte statutar de către cele două adunări generale și prevăzute în cele două procese-verbale aferente, se vor elabora hotărâri distincte pentru fiecare punct de pe ordinea de zi a adunării.

Consiliul de administrație al S. C. Astra Vagoane Arad S. A.
A Trinity Ind. Inc. Company
Președinte,
Douglas Schneider

(1834610)

Consiliul de administrație al SC APROMAT S. A. Arad - A Trinity Ind. Inc. Company

Convoacă Adunarea generală ordinară și extraordinară a acționarilor în data de 29.03.2001, ora 15, la sediul societății, Calea Aurel Vlaicu nr. 41.

La adunarea generală vor participa acționarii înregistrați în registrul acționarilor la data de referință 23.03.2001, cu următoarea ordine de zi:

ADUNAREA GENERALĂ ORDINARĂ:

1. Prezentarea, discutarea și aprobarea raportului de gestiune al Consiliului de Administrație pe anul 2000
2. Prezentarea raportului comisiei de cenzori pe anul 2000
3. Prezentarea, discutarea și aprobarea Bilanțului contabill și a contului de profit și pierdere pe anul 2000 precum și repartizarea profitului net
4. Descărcarea de gestiune a administratorilor pentru exercițiul financiar al anului 2000
5. Prezentarea, discutarea și aprobarea bugetului de venituri și cheltuieli petru anul 2001
6. Modificări în componența comisiei de cenzori și alegerea cenzorului independent
7. Modificări în componența Consiliului de administrație
8. Diverse

ADUNAREA GENERALĂ EXTRAORDINARĂ:

1. Aprobarea de principiu a fuziunii prin absorbție a S. C. APROMAT S. A. ARAD de către S. C. ASTRA VAGOANE ARAD S. A.

Materialele supuse dezbaterii pot fi consultate la sediul societății din Calea Aurel Vlaicu nr. 41, Compartiment Acționariat, în zilele lucrătoare, între orele 14-16, începând cu data de 19.03.2001, până în data de 23.03.2001.

În caz de neîntrunire a cvorumului prevăzut în statut, a doua adunare se va ține în data de 30.03.2001, în același loc, la aceeași oră și cu aceeași ordine de zi.

Acționarii persoane fizice pot participa la adunarea generală direct sau prin reprezentanți desemnați în baza unei procuri speciale.

Formularele de procuri speciale de reprezentare cu număr de înregistrare dat de societate se pot ridica de la sediul societății începând cu data de 19.03.2001, numai la cererea acționarilor care doresc să mandateze un alt acționar pentru a-l reprezenta. După completare, procurile vor fi depuse la sediul societății Compartiment Acționariat, până la data de 23.03.2001.

Procurile neprezentate în termenul prevăzut pentru înregistrare, verificare și prelucrare sau în altă formă decât cea menționată nu vor fi luate în considerare.

Participanții la adunarea generală vor fi legitimați după cum urmează:

- acționarii, pe baza actului de identitate, din care să rezulte codul numeric personal;
- mandatarii, care trebuie să aibă calitatea de acționari ai societății, pe baza actului de identitate, din care să rezulte codul numeric personal și al copiei de pe procura depusă de mandant la societate.

În baza celor hotărâte statutar de către cele două adunări generale și prevăzute în cele două procese-verbale aferente, se vor elabora hotărâri distincte pentru fiecare punct de pe ordinea de zi a adunării.

Consiliul de administrație al S. C. APROMAT S. A. Arad
A Trinity Ind. Inc. Company
Președinte,
Douglas Schneider

(1844611)

în luna MARTIE

TELEFOANE de la 9 la 19 $!!!

chiar si la CONNEX CENT !

Oferta CONNEX valabila pana la 31 martie
10 minute gratuite timp de 12 luni pentru convorbirile în reteaua CONNEX din timpul săptămânii pentru abonamentul CONNEX CENT si prima lună fără plata abonamentului pentru toate celelalte abonamente CONNEX
- TAXARE LA SECUNDĂ pentru toti utilizatorii cu abonament sau cartelă reîncărcabilă

* Preturile nu contin TVA.
*In limita stocului disponibil, numai cu conectare la CONNEX.

Magazinul Activ GSM (fostul CĂMINUL)
Tel: 092 - 511.355, 057-212.794

dealer autorizat CONNEX

RDS **Romania Data Systems S. A.**
Arad, Romania

Romanian Data Systems, una dintre cele mai mari companii de transmisii de date și acces Internet din România,
angajează personal pentru următoarele posturi:

CONTABILĂ (01)
Cerințele postului:
- Experiență minim 1 an
- Lucru în echipă
- Cunoștințe Ciel constituie un avantaj
- Cunoștințe Word, Excel

REPREZENTANTĂ VÂNZĂRI (02) ȘI ASISTENTĂ VÂNZĂRI (03)
Cerințele postului:
- Cunoștințe minime despre Internet
- Lucru în echipă
- Cunoștințe MS Office
- Putere de muncă
- Capacitate organizatorică

PENTRU TOATE POSTURILE SE SOLICITĂ DISPONIBILITATE IMEDIATĂ

SE OFERĂ:
- **condiții de muncă deosebite într-o companie în continuă dezvoltare**

Cei interesați sunt rugați să trimită CV-ul cu specificația postului dorit la adresa de e-mail: angajari @rdstm.ro până la 16 martie.
(18834612)

S.C. TRANSDARA S.A. ARAD
ANGAJEAZĂ: 2 CONTROLORI TRAFIC
Condiții:
- studii medii
- permis de conducere cat. B
- domiciliul în Arad, telefon
- fără cazier și fără desfaceri disciplinare a contractului de muncă.

IMPORTANT !
S.C. TRANSDARA S.A. ARAD
EFECTUEAZĂ: TRANSPORT REGULAT DE CĂLĂTORI PE TRASEELE:
MINIȘEL - ARAD
NĂDLAC - ARAD
LIPOVA - ARAD
ARAD - MONEASA
ARAD - BEIUȘ
ARAD - TIMIȘOARA
ARAD-HĂLMAGIU-BRUSTURI
ARAD - BUDAPESTA- ARAD
ARAD - BEKESCSABA - ARAD
EXECUTĂ: INSPECȚII TEHNICE PERIODICE(ITP) și reparații la toate tipurile de mașini.
Informații suplimentare la sediul societății din str. Liviu Rebreanu nr. 95, sau la tel.256308, 256309, 256310 sau la AutogaraArad str. 6 Vânători nr. 2-4, tel. 270 097.

DAME de companie
În Arad, tinere sexy, rafinate, oferă companie, contacte și masaj erotic.
Informații și programari 24h/24h la tel.: 8-911-77
18.950 lei/min

SĂ NE ÎNGRIJIM CULTURILE !
Cea mai completă gamă de pesticide !
ERBICIDE
FUNGICIDE
INSECTICIDE
ÎNGRĂȘĂMINTE FOLIARE
POMPE, APARATE STROPIT
FOLIE SOLARII
PREȚ DE PRODUCĂTOR!
CĂUTĂM DISTRIBUITORI!
ANGAJĂM TEHNICIAN AGRICOL
MAGAZIN - ARAD
Str. Petru Rareș 81
Tel./Fax 057-270145
ECOCHEM prietenul fermierilor

Centrul de îngrijire și asistență Arad
SOLICITĂ OFERTĂ DE PREȚ PENTRU
- material de lenjerie pat, corp, capoate
- prosoape

OFERTE DE PREȚ PENTRU
- expertiză și proiect clădire
- reparații clădiri

Relații la sediul unității,
Calea Bodrogului nr. 2, telefon 21.10.20
(5914935)

S.C. ARTERM S.A.
ANUNȚĂ consumatorii arondați Punctului termic 14 DERMATO
că în conformitate cu faxul nr. 998/24.01.2001 emis de Sucursala Electrocentrale Arad
SE VA ÎNTRERUPE FURNIZAREA ENERGIEI TERMICE
ÎN ZIUA DE 14.03.2001, ÎNTRE ORELE 7,00-15,00
pentru lucrări de montaj contor în circuitul primar.
Conducerea
S. C. ARTERM S. A. Arad
(1844613)

Vestita prezicătoare DIANA

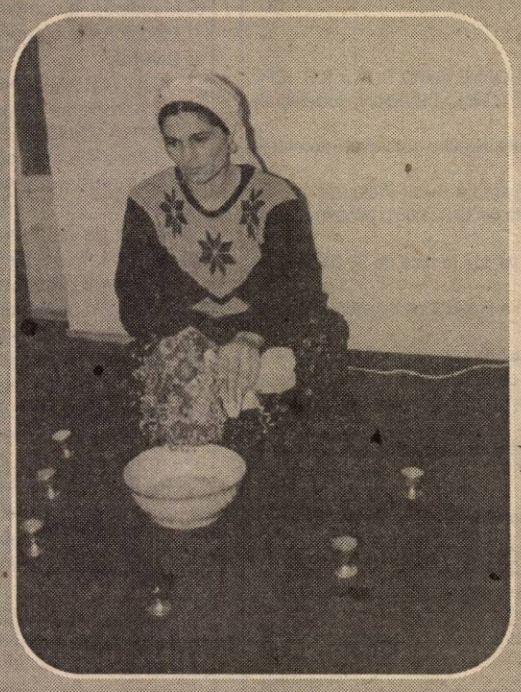

NR. 2 în topul vrăjitoarelor din 2001 în România

care a participat la multe congrese din mai multe țări, descendentă a Magiei Albe - din multe generații.

Prezentă și în emisiunea INTERSAT ARAD.

ACUM SE AFLĂ ÎN ARAD
la cerința oamenilor de bună credință pentru a ajuta în afaceri, dezleagă cununii, ajută în dragoste, alungă orice tip de farmec, vindecă boli necunoscute de doctori.

Telefoane 095.836.171 095.082.203.
(5914930)

Rosendaal THERMORANC TRANS S.R.L.
Societate româno-germană
Telefon 095-659.340

EXECUTĂ **LUCRĂRI DE**
- izolații termice industriale
- izolații termice în chimie industrială
- izolații termice construcții clădiri
- izolații termice la cald, la rece
- izolații termice fonice, acustice
- izolații de asigurare contra incendiilor
- închideri hale industriale, perimetrale
- izolații termice cu spumă poliuretanică
- camere frigorifice
- izolații cisterne și izoterme auto

ANGAJEAZĂ personal
- tinichigerie industrială
- desenator tinichigerie industrială

(5914445)

S.C.,,TEBA" S.A. ARAD
str. Patria nr.14
ANGAJEAZĂ:
ȘPĂNUITOR CROI PENTRU MATERIALE TEXTILE
Persoanele interesate se vor prezenta la sediul societății din Arad, str. Patria nr. 14, până cel târziu 16.03.2001.

Triunghi GSM

Avantajul unui nou început

LUNA MĂRTIȘORULUI

Abonează-te la Cosmorom
Si daruieste un Mărtisor-

NOKIA 5130
250.000 lei

Si in plus un CADOU pentru tine!

ERICSSON T10s
999.000 lei

sau un alt tip de telefon,
la un pret fara concurenta!

Pentru oameni dinamici - pentru TINE!

ESTI GRABIT?
FOLOSESTE **Cosmo**

Cartela de reincărcare
260.500 lei

Pachet Sim Cosmo
(număr si o cartela de 10$)
286.000 lei

Taxare la 15 secunde!
Cu un credit de 10$ puteti efectua pană la 176 de convorbiri in reteaua Cosmorom

Triunghi GSM

Triunghi GSM (Tel:057/252.952):
B-dul Revolutiei nr.24(Magazin NISSAN)

Agent Autorizat cosmorom

Preturile nu includ TVA; In limita stocului disponibil.
Firma isi rezerva dreptul schimbarii preturilor fara preaviz.

PRIMĂRIA
Municipiului Arad

În numele organizatorilor „Balului Primăverii" mulțumește tuturor celor care au contribuit, cu generozitate, la împlinirea scopului caritabil și la reușita în sine a evenimentului:

Alglass, ICIM, Leoni, Search Corporation, Elecon Plus, Terra International, Conar, Edil Construcții, SC Top, Eastern Technology, West Bank, Salubritate S. A., Cimvest, First Agency, Corleone, Astra Trinity, Comera, Incontro Prefabricati, McDonald's, Satline, Euro imobiliare, SC Chic, CCIA Arad, SC Central, Romania Service Vacances, Recons, Contor Zenner, Fininvest, Luxten Lighting, Feroneria, Amet, Romtrans, Saltex Mașini, SC Gospodărirea Comunală, Coraura, Amarad, Super Plast, Grometal, Arconta, SC Crucea Albă SA, Cotta International, Lipomin, Trinom Editură-Tipărire, SC Medicală Soteria, El Gaz, Universitatea de Vest „Vasile Goldiș", Omniasig, Getax, B & D Company, GI Motor, SC Next Net, SC Proiect, SC Rusco, Biroul Notarial Morariu, BB Computer, Centrul de Cercetare și Afaceri, BB Trading, Fortuna Invest, CTP Arad, Aratim, Mister's, Hotel Aradul, Hotel Petrol „Residence", SC Gastrotur, Petra, DI Tomasso, Artexin dr. Sorin Bunescu, dr. Ioan Miclea, dr. Lucian Gălățean, dr. Aurora Popescu, dr. Doina Teodorescu, dr. Lucian Păiușan, dr. Ion Șerban, dr. Gh. Furău, dr. Liviu Moldovan, dr. Angelica Cârciu, dr. Victor Krieger, dr. Suciu Angelica, dl. Petru Mihăieș, dl. Ioan Gornic, dl. Paul Dumitrescu, dl. Ioan Cuzman, dl. Gh. Pele, dl. Petru Tamaș, dl. Attila Duka, I.A.S. Barațca, Petri, Superplus, dl. Alexandru Pârv.

Totodată, se cuvin mulțumiri directorului Teatrului de Stat, directorului Casei de Cultură a Municipiului, Liceului de Artă Sabin Drăgoi, trupei Art Studio, formației Pacific și tuturor celor care, prin efortul lor deosebit, atât angajați ai Primăriei cât și ai altor instituții, au făcut ca acest eveniment să fie unul de ținută.

Ing. dipl. Dorel Popa,
Primarul Aradului

VÂNZĂRI APARTAMENTE O CAMERA

Vând garsonieră, zona A. Vlaicu. Informații telefon 231332. (5912)

Vând garsonieră Bușteni, et. III, parchet, 8.000 DM. Telefon 253364. (5857)

Vând garsonieră, confort I, mobilată, balcon închis, Confecții, bl. 102, et. I, ap. 27, după ora 16, zilnic. (5426)

Vând urgent garsonieră CPL, 6 Vânători, 6.250 DM, negociabil. Telefon 222498. (5686)

Vând garsonieră, confort I, str. Poetului, bl. P3, parter, excelent spațiu comercial, neîmbunătățită, 7.300 DM, negociabil. Telefon 093.631.003. (5931)

Vând garsonieră, str. Bușteni, bl. 14. Relații telefon 093.563.535. (5524)

Vând garsonieră cu îmbunătățiri în Chișineu Criș. Telefon 520463. (5552575)

VÂNZĂRI APARTAMENTE DOUA CAMERE

Ocazie! Vând apartament central, 2 camere, renovat parțial, bun și pentru spațiu comercial. Telefon 211491. (6024)

Vând 2 camere, ultracentral, ideal cabinete, birouri, 21.000 DM. Telefon 270856. (5857)

Vând apartament 2 camere, decomandat + garaj, et. I, bl. 104, Micălaca. Telefon 092.497.711. (4798)

Vând apartament 2 camere Alfa. Telefon 275336. (5396)

Vând apartament 2 camere, la casă, ultracentral, garaj, parchetat, faianțat, telefon, satelit, baie pe gaz, pivniță (bun privatizare, birouri, cabinet, etc.), 24.200 DM. Telefon 237048. (5536)

Vând apartament 2 camere, parter, Vlaicu. Telefon 246147. (5816)

Vând apartament 2 camere, parter, balcon, canalizare, contorizat, ultramodern, cu sau fără garaj, CONFECȚII. Telefon 270029. (5758)

Vând apartament 2 camere, et. IV, zona Micșoriței, 15.000 DM, negociabil. Telefon 094 573 820. (5839)

Vând apartament 2 camere, et. III, Micălaca 500, 13.200 DM. Telefon 279718, 094 542 931. (5877)

Vând (schimb cu 4 camere) apartament 2 camere, decomandat, central (B-dul I. Maniu), et. II, 60 mp, bloc cărămidă, contorizat, balcon închis, boxă, parchet, gresie, faianță, liber, 25.000 DM. Telefon 093.297.328; 093.511.365. (5923)

Vând apartament 2 camere, semidecomandat, bl. 511. Telefon 264481. (5898)

Vând apartamet 2 camere, zona gării, posibilitate privatizare. Telefon 094.518.358. (5147)

Vând apartament 2 camere, decomandat, et. IV, acoperiș reparat, garanție 10 ani, Aradul Nou. Telefon 093.563.535. (5524)

Vând apartament 2 camere, et. I, zona 700, cu sau fără garaj. Telefon 265328. (5985)

Vând apartament 2 camere, zona Banc Post, ultramodern, et. I, preț 44.000 DM. Telefon 096.700.293; 093.124.652. (5968)

Vând apartament 2 camere, et. I, zona Romanilor, 21.000 DM. Telefon 096.700.293; 093.124.652. (5968)

Vând apartament 2 camere, bucătărie, îmbunătățit, Șofronea. Telefon 416293. (6027)

VÂNZĂRI APARTAMENTE TREI CAMERE

Vând apartament central, 3 camere, et. I, preț 35.000 DM. Telefon 094.775.108; 213326. (5216)

Vând apartament ultracentral 3 camere, supraetajat, tip occidental, încălzire proprie pe gaz, preț la vedere. Telefon 094.702.728. (5634)

Vând urgent apartament 3 camere, decomandate, 17.500 DM. Telefon 240753. (5581)

Vând apartament 3 camere, zona 300, decomandat, et. I. Telefon 092 469 540. (5741)

Vând apartament 3 camere, parter, garaj, ultracentral, pentru privatizare. Telefon 285118, 095 581 058. (5775)

Vând apartament 3 camere, baie, pivniță mare, ultracentral, str. Episcopiei nr. 11. Telefon 256013. (5808)

Vând apartament 3 camere, central, et. I, îmbunătățit, garaj. Telefon 282439. (5819)

Vând apartament 3 camere, zona Maiakovski, et. III, îmbunătățit, 38.000 DM, negociabil. Telefon 092.620.148; 251379. (5851)

Vând 3 camere, central, etaj intermediar, 35.000 DM. Telefon 270856. (5857)

Vând apartament 3 camere, UTA, nou, ultramodern, 2 băi, 2 balcoane, bucătărie, deosebit mobilată, termopane, ușă stejar, etc, 29.500 DM. Telefon 093.207.435; 289492. (5566)

Vând apartament 3 camere, etaj II, 6 Vânători, îmbunătățit, 20.500 DM negociabil. Telefon 252079, 222021. (5531)

Vând apartament 3 camere, parter, (str. Eminescu) 2 băi, 110 mp, 30.000 DM, negociabil. Telefon 092.606.527; 236021. (5989)

Vând apartament 3 camere, decomandat, Revoluției, occidental, et. II. Telefon 252860. (6042)

VÂNZĂRI APARTAMENTE PATRU CAMERE

Vând apartament 4 camere în Grădiște, bl. G.1, ap. 8. Telefon 223718. (5897)

VÂNZĂRI CASE

Vând casă în Sînicolaul Mic, toate utilitățile, negociabil. Telefon 288447. (5901)

Vând în Grădiște, str. Porumbiței, nr. 35, casă 3 camere, bucătărie, garaj, atelier, curte betonată, grădină și canalizare, 37.000 DM negociabil. Telefon 092.729.953. (4918)

Vând cabană 600 mp, Valea Domnească, Ghioroc. Telefon 094.775.108; 213326. (5216)

Vând casă 3 camere, dependințe, 2 curți, grădină, gaz, preț 17.000 DM fix. Telefon 245362. (5634)

Vând urgent casă cu grădină în Aradul Nou, preț negociabil. Telefon 254224; 094.906.841; 093.511.299. (5662)

Vând casă mică cu grădină, Curtici. Telefon 464420, orele 21-22. (5697)

Vând casă Chișineu Criș, str. Mihai Eminescu, nr. 85 (lângă gara Pădureni) sau schimb cu apartament în Arad + diferență, accept plata în 2 rate. Telefon 522051 sau 094.863.893. (5525701)

Vând casă în Săvârșin, 4 camere, 2 bucătării, baie. Telefon 054/626754. (5742)

Vând casă 5 camere, Grădiște, canalizare, garaj, 32.000 DM. Telefon 092 237 784. (5764)

Vând două case cu anexe și grădină în localitatea Secusigiu. Informații localitatea Sâmpetru German, telefon 165, prin oficiul postal. (5778)

Vând casă 4 camere, grădină, garaj, baie, gaz, str. Clujului nr. 127, Pârneava. Telefon 223546. (5716)

Vând casă modestă, grădină mare 2.700 mp, Gai, str. Nouă nr. 62. Telefon 253270. (5822)

Vând casă, sat Sânpaul nr. 180, 11.000 DM. Telefon 221548. (5859)

Vând casă mare cu teren 2400 mp, front stradal 22m, în Aradul Nou, str. A. Endre, 68.000 DM. negociabil. Telefon 092.620.148; 251379. (5851)

Vând (schimb) casă mare, frumoasă, în Frumușeni cu apartament în oraș. Telefon 094.963.362. (5906)

Vând casă mare, nouă, 6 camere, apă, baie, gaz la poartă, căldură proprie, grădină mare, Zimandul Nou, sat Sagu na nr. 408. Telefon 095.265.331. (5915)

Vând casă, Grădiște, 4 camere, bucătărie, baie, hol, curte, grădină, 37.000 DM. Informații 095.359.103. (5911)

Vând casă nouă parter + etaj, în localitatea Sebiș. Telefon 420991. (5351806)

Vând case în Grădiște și localitatea Almaș, negociabil. Telefon 276129. (5941)

Vând casă central cu spațiu comercial amenajat, diferite activități. Telefon 279390. (5926)

Vând casă central, 5 camere, dependințe, gaz, grădină, 68.000 DM. Telefon 282913. (5921)

Vând casă în comuna Livada, nr. 248. Telefon 095.257.015. (5920)

Vând casă stil occidental, 3700 mp grădină, posibilitate privatizare, abator + carmangerie, localitatea Sîmbăteni nr. 63. Telefon 216067; 270406. (5735)

Vând casă mare, grădină, satul Nermiș, nr. 88, județul Arad. Telefon 057 - 272870. (5286)

Vând casă cu brutărie, preț 35.000 DM. Telefon 289699. (4784)

Vând casă + 5 ha pământ la Șofronea, preț 24.000 DM, negociabil. Telefon 514100; 234280. (5972)

Vând una casă proprietate personală 4 camere, baie și anexe situată în Arad, str. Iacob Cardoși nr. 2. Telefon 210275. (6003)

Vând casă cu grădină, în Păuliș. Informații telefon 093.851.860. (6008)

Vând casă proprietate personală Chișineu Criș, str. Dragoș Vodă nr. 4. Telefon 523067. (5552576)

Vând casă în Sîntana (Comlăuș) zonă bună. Informații telefon 094.583.284. (5552769)

VÂNZĂRI SPAȚII

Vând urgent spațiu comercial sau producție, 540 mp + apartament serviciu bloc 3 camere, Șiria. Telefon 094 545 778. (5696)

Vând spațiu comercial, zona Gării, construcție aluminiu, termopan. Telefon 095 828 144. (5833)

VÂNZĂRI TERENURI

Vând teren 460 mp, Dinamo, 7800 DM. Telefon 247429. (5074)

Vând vie în Mîsca nr. 34. Telefon 265093. (5895)

Vând teren intravilan în Arad. Telefon 093.290.144.

Vând loc de casă, str. Fântânii nr. 118. Telefon 275211. (5939)

Vând 1 ha pământ în vatra satului comuna Vladimirescu, 150 m. apă, curent, gaz. Telefon 514212. (5587)

Vindem 204 ha pășune pe teritoriul comunei Zerind. Telefon 057-462471; 057-462918; 057-462328. (5552766)

Vând grădină intravilan 1840 mp, preț convenabil, posibilitate curent, apă; Ghioroc, nr. 279. Telefon 461152. (5978)

Vând 1500 mp teren, Grădiște. Telefon 221820. (6045)

VÂNZĂRI AUTO

Vând JEEP RENAULT scenic 4x4 nou, benzină, motor 2000 cmc, Full Opțion și OPEL ASTRA 1992 benzină, Combi, 1600 cmc. Telefon 094.604.031.

Vând Audi A6, an 1996. Telefon 287662. (5586)

Vând Opel Omega Caravan B, 2,5 TD din 1996, full extra, înmatriculat, preț 15.800 DM, negociabil. Telefon 092 345 002. (5543)

Vând Mercedes Cobra urgent Diesel, persoană, fizică. Telefon 092.172.653. (5677)

Vând mașină semănat porumb pe 6 rânduri, puțin folosită. Telefon 094.882.963. (5727)

Vând BMW 318 TDF, an fabricație 1992, motor nou. Relații telefon 092.239.473. (5741)

Vând Peugeot 605, înmatriculat, stare excelentă, preț negociabil. Telefon 094 646 930. (5411)

Vând urgent Renault Twingo, an 94, 1,2 cmc, înmatriculat, stare și preț exceptional. Telefon 276898, 096 700 719. (5558)

Vând TIR-uri Roman, stare bună, preț mic. Telefon 093 404 010. (5754)

Vând Dacia papuc acoperiș aluminiu, preț negociabil. Telefon 246527, 271208. (5785)

Vând (schimb) Fiat Tempra cu Dacia 1300 + diferență, fabricație 1991, pe injecție. Telefon 288137, orele 14-21. (5824)

Vând Dacia Break, an 1989, 2.200 DM. Telefon 219444, 095 527 275. (5852)

Vând urgent Daewoo Cielo GLE/AC, an 1996, 105.000 km, 8.500 DM. Telefon 279994. (5835)

Vând Dacia 1300, an fabricație 1981, stare foarte bună, preț 1.100 DM, negociabil. Telefon 095 534 936 sau 095 534 937. (5334743)

Vând urgent Dacia 1300, CIV, an fabricație 1978, 800 DM. Telefon 420058. (5351805)

Vând Mercedes 207, an fabricație 1984, CIV, locuri 8+1, cu următoarele piese de rezervă: punte spate-față, cutie de viteză și motor. Telefon 274616. (5854)

Vând pentru Ford Trasit, punte spate cu roți duble, punte față, parbriz, arcuri față, spate și banchete. Telefon 274616. (5854)

Vând W Golf II Diesel, 1986, numere valabile, 1800 DM. Telefon 092.245.500. (5892)

Vând Dacia 1310, an 1987, TLX, 5 trepte, stare perfectă, str. Porumbacului nr. 28. Telefon 257848, preț 1750 DM, negociabil, oferte serioase. (5889)

Vând Renault 4, an fabricație 1983, 2 locuri + marfă, înmatriculat. Informații telefon 095.782.279. (5910)

Vând Oltcit, 1989, CIV, DI, VT 2002, stare de funcționare, preț 900 DM. Telefon 277054. (5907)

Vând autoturism Opel Astra, 1700 TD, an fabricație 1996, preț 11.990 DM, negociabil. Telefon 094.244.184. (5919)

(Continuare în pagina 14)

(Urmare din pagina 13)

Vând Dacia 1310, 1998, 18.000 km, 4500 DM, negociabil. Telefon 247275. (5949)

Vând tractor 650, 70.000.000 lei, remorcă RM2, 12.000.000 lei, plug PP4, 12.000.000 lei. Telefon 094.764.901. (5661)

Vând Lancia Prisma Diesel, 1986, acte în regulă, CIV, stare bună, 1.500 USD, negociabil. Telefon 280802, 093 833 880. (5708)

Vând IVECO 35-10 TURBO DAILY din '98 decembrie, avariat față, puțini km, variante. Telefon 059-479254, 092.207.899. (f.1834561)

Vând Trabant 601 Break și Trabant 601 L, merită văzute. Informații telefon 271227. (5977)

Vând Opel Astra Combi TD, 1993, persoană fizică, 9.500 DM. Telefon 222766. (5979)

Vând Dacia 1310, 1987, excelentă. Telefon 514261. (5987)

Vând Renault 21 Nevada, benzină, injecție, 1991, înmatriculat. Telefon 094.698.849. (5988)

Vând Nissan Bluebird, 1982, înscris persoană fizică, 600 DM. Telefon 289994. (6000)

Vând Dacia 1310, fabricație 1991, stare foarte bună, preț 2.000 DM. Telefon 092.709.496. (6028)

Vând Dacia 1300, an 1978, cu CIV + VT, stare bună. Informații telefon 095.825.405 sau 464680. (6036)

Vând BMW 325i, an 1994, full extrase, piele, culoare negru cosmos, stare foarte bună. Telefon 093.774.755; 092.226.366. (6039)

Vând Dacia sport, motor 1400, stare perfectă, 25.000.000 lei. Telefon 252860. (6042)

Vând (schimb) Dacia break, 1985, înmatriculat non profit, 1200 DM, negociabil. Telefon 245273. (6041)

VÂNZĂRI ELECTRO

Vând CUPTOR PIZZA trifazic, VITRINĂ FRIG, MALAXOR, GRĂTAR profesional, FRITEUZĂ profesională. Telefon 092.332.325.

Vând televizor color și mașină spălat automatică; garanție. Telefon 284604. (5687)

Vând TV color; mașină spălat automată; combină frigorifică; ladă frigorifică. Telefon 275681. (5769)

Vând CASE MARCAT FISCALE și CÂNTARE ELECTRONICE, omologate. Telefon 282829; 272727. (f. 1834469)

Vând TELEVIZOARE COLOR, modele noi, (telecomandă, stereo, teletext) recent aduse din Germania. Oferim garanție. Telefon 259339; 094.706.321. (4934)

Vând: LADĂ, CONGELATOR, FRIGIDER, COMBINĂ frigorifică, toate aduse din GERMANIA, cu o bună stare de funcționare și prețuri foarte mici. Oferim garanție. Telefon 259339; 094.706.321. (4934)

Vând MAȘINI de SPĂLAT, import GERMANIA cu capacitate de 3 și 5,5 kg, rufe uscate și turație de 1000/1400, cuve de inox. Oferim garanție. Telefon 259339; 094.706.321. (4934)

Vindem PENTIUM 3 800 MHz, 128 RAM, 20 GB, placă sunet, complet nou. Telefon 280260, 094 552 226 orele 10-18 (5800)

Vindem PENTIUM I, diferite configurații, orele 10-18. Telefon 280260, 094 552 226. (5800)

Vindem COMPUTER 486 cu monitor 14 VGA, tastatură, mouse, 1.600.000 lei, orele 10-18. Telefon 280260, 094 552 226. (5800)

Vindem TV color LG nou, import Germania, orele 10-18. Telefon 280260, 094 552 226. (5800)

Vindem TELEVIZOARE COLOR, diferite mărimi, orele 10-18. Telefon 280260, 094 552 226. (5800)

Vând FRIGIDER cu CONGELATOR LG nou, orele 10-18. Telefon 280260, 094 552 226. (5800)

Vindem monitoare de 14, 15, 17. Telefon 280260, 094.552.226, orele 10-18. (5800)

Vând televizoare color Grundig, Telefunken, Nokia, telecomandă, teletext. Telefon 264004. (5709)

Vând mașini spălat automate, combine frigorifice, congelatoare, televizoare color, garanție; modele noi. Telefon 251392. (5710)

Vând calculatoare CD-ROM-uri, plăci sunet, monitoare, garanție 3-12 luni. Telefon 229021, 096.701.305; 246628, 094.154.954. (5371)

Vând mașină de spălat automată, garanție, negociabil. Telefon 266154; 210405. (5827)

Vând televizoare color, la cele mai mici prețuri, garanție 6 luni. Telefon 057-287404 (5887)

Vând Laptop Toshiba, preț avantajos. Telefon 095.476.383. (5904)

Vând TV color Philips, diagonala 37-59 cm, plastic, planar, Telefon 246518; 093.249.101. (5937)

Vând videocameră nouă, profesională, preț 6.000 DM numai 1500 DM, combină muzicală Sharp nouă numai 250 DM. Telefon 057-272873, seara. (5929)

Vând TV Nokia FX71 nou, 100 Herz, numai 750 DM, video nou, 4 capuri, Hi-fi, stereo numai 170 DM. Telefon 057-272873, seara. (5929)

Vând diferite TELECOMENZI pentru televizor (185.000 lei), video, satelit; componente electronice. Telefon 092.368.868; 095.794.894. (mp)

Vând Pentium 166, 32 RAM, CDROM, 1,3 HDD, monitor SVGA, 500 DM. Telefon 289994. (6000)

Vând cântar electronic, nou. Telefon 094.778.488. (6035)

Vând computer Pentium 166 MMX, 32 MB, spendid, internet. Telefon 252860. (6042)

VÂNZĂRI DIVERSE

Vând FIER BETON 8500 lei/kg, str. Independenței nr. 7. Telefon 273785; 095.320.938. (6016)

Vând termoteka Beretta, Nectra, boilere și convectoare pe gaz, scândură laminată. Telefon 253973, 093.727.470. (6031)

Vând sau închiriez garaj, ultracentral. Telefon 287662. (5586)

Vând PLASĂ GARD ZINCATĂ și NEAGRĂ, toate dimensiunile; CUIE; PLASA RABITZ; TABLĂ DECAPATĂ 0,4 ; TABLĂ ZINCATĂ 0,4, electrozi sudură supertit ductil Buzău, SÂRMĂ NEAGRĂ și ZINCATĂ, COTURI, BURLANE, str. Vrabiei, nr. 4. Telefon 289997. (5837)

Vând pomi fructiferi diferite specii și trandafiri din Pepiniera Dorobanți; sămânță lucernă; Cazan Gligor. Telefon 535001; 094.519.481. (5025)

Vând POMI FRUCTIFERI, diferite specii, localitatea Dorobanți nr. 475. Telefon 095 839 884, Kiss. (4333)

Vând plasă sîrmă zincată, Micălaca. Telefon 259892. (5161)

Vând LEMNE FOC esență tare, orice cantitate, la domiciliu. Telefon 214157 sau 245248. (5527)

Vând vitrină frig 4 m, frigider, rafturi comerciale. Telefon 279353; 279393. (5556)

Vând fân lucernă 1500 kg, tulei, boia dulce. Telefon 462635. (5646)

Vând făină BL 55 cantități mari, 6.500 lei/kg. Telefon 462342, 093.194.025. (5552764)

Vindem aparate de cafea profesionale cu un braț sau două, cu plata în rate sau închiriem. Telefon 057-213150, 094 840 706. (5685)

Vindem, cu garanție, mașini de spălat pentru splătorii, aparate pentru vulcanizare și aeroterme pe motorină și gaz. Telefon 057-213150, 094 840 706. (5685)

Vând sămânță neagră, producție 2000 Stuttgart. Telefon 094 561 137, 057-204933, int. 37. (5762)

Vând NISIP, BALAST la domiciliu. Telefon 214010. (5796)

Vând LEMNE FOC la domiciliu. Telefon 214010. (5796)

Vând LEMNE FOC esență tare, la domiciliu. Telefon 277027. (7890)

Vând LEMNE FOC esență tare, la domiciliu. Telefon 210771 - fost 245248. (7890)

Vând NISIP și BALAST la domiciliul clientului. Telefon 277027. (7890)

Vând termoteci Vaillant pe gaz (300 DM - 600 DM); boilere pe gaz Vaillant; convectoare pe gaz; cupă electrică pentru filete 3/8 - 2". Telefon 289544 (rog mesaj). (5791)

PUI DE ȘIRIA! Vindem populației, în limita stocului, la ferma din Șiria, sâmbătă, 17 martie 2001, orele 8-15, PUI VII DE CARNE, de cca 950 g. (5810)

Vând garaj, lângă Opel Vlaicu. Telefon 246147. (5816)

Vând haine second hand, la sac și la bucată, str. Eftimie Murgu, Arad. Telefon 092 465 781. (5811)

Vând rolete plastic import și rolete de lemn. Telefon 095 380 320. (5850)

Vând garaj, Bd. Revoluției nr. 92, în curte la Caragiale. Telefon 092 516 136. (5867)

Vând urgent banzic debitat bușteni și circular. Telefon 420058. (53518905)

Vând convectoare, boilere și cazane de încălzire centrală pe gaz, noi. Telefon 212125. (5896)

Vând fotoliu pat. Telefon 210609, informații după ora 18. (5870)

Vând masă sticlă suport metalic 70x1,40, cu 6 scaune din metal, tapițate cu material import Italia, 6.500.000 lei. Telefon 270692. (5964)

Ofertă specială! la jumătate de preț, vând furtun rezistent la presiuni mari (până la 200 atm.). Telefon 259339; 094.706.321. (5961)

Vând vacă gestantă cu vițică cinci luni, Covăsînt nr. 661. Telefon 216348; 094.706.324. (5946)

Vând porci grași circa 100 kg, preț oficial. Informații Grădiște, telefon 218106. (5936)

Vând SEMICONVECTOR mic, pe gaz, 120 DM. Telefon 237607. (5928)

Vând garaj metalic demontabil, preț 2500 DM, negociabil. Telefon 092.345002. (5591)

Vând piese pentru electrocasnice: saci aspirator, cană filtru. Telefon 093 463 567. (5690)

Vând mobilă de cameră, veche din lemn, compusă din: dulap, recamier, vitrină, șifonier. Telefon 280802, 093 833 880. (5708)

Vând abricht cu grosime, masa 50 cm, frezâ, abricht cu circular și frezâ. Telefon 421072. (5351803)

Vând ieftin garaj metalic, demontabil. Telefon 270804, după ora 14. (5721)

Vând incubator 1.200 ouă. Telefon 286225, 095 650 090. (5724)

Vând garaj autorizat în Alfa, betonat, metalic, negociabil. Telefon 093.096.771. (5970)

Vând tăurași. Informații localitatea Vladimirescu str. V. Milea nr. 17. (5975)

Ocazie unică! Vând aparate de vulcanizare: dejantat, echilibrat roți, compresor. Telefon 256829; 092.914.018. (5289)

Vând pomi fructiferi altoiți și magnolii. Localitatea Cuvin nr. 210. Telefon 461064, după ora 17.

Vând pui de o zi, Rosso; furaje combinate pentru: pui, găini, import Ungaria. Telefon 214525. (5969)

Vând linie completă abatorizare, vitrină frig, congelator, cântare, mobilier alimentar, boilere. Informații 214525. (5969)

Vând rolete plastic, import; rolete lemn, jaluzele vertificale. Telefon 059.478.503. (5967)

Vând termoteci gaz, instant baie, calorifere, convectoare, ofer 1 an garanție. Telefon 273122. (5993)

Bând BOLȚARI zgură-beton, 12 modele, PAVELE, BORDURI. Telefon 095.634.885. (5992)

Vând BCA, blocuri ceramice, țiglă, uși, ferestre, PAL, placaj, PFL, bitum, carton asfaltat, cărămidă, teracotă, plăci azbociment, etc, str. Pădurii nr. 69. Telefon 211272, orele 8-17. (5976)

Vând SFĂRMĂTOARE PORUMB. Telefon 272872. (5748)

Vând EUROBOLȚARI termoizolanți cu certificat calitate, 300x250x200, 6800 lei/buc; 1 mc-475.000 lei. Telefon 281491; 092.381.750. (6010)

Vând genți aluminiu cu cinci găuri (Citroen, Alfa, Romeo), cu cauciucuri în stare bună, tensiometru digital, monitoare color de 15" digitale. Telefon 092.381.750. (6011)

Vând aparat de sudură Schutzgaz. Telefon 243424, după ora 17. (6020)

Vând 60 oi cu miei. Informații localitatea Pilu nr. 1, telefon 144. (5552574)

Vând grâu și porumb boabe, cantități mari. Telefon 095.633.014. (5552768)

Vând cameră de zi, compusă din: bibliotecă 623, colțar mare, fotolii, tabureți impitație de piele și un pian vienez coadă scurtă, stare foarte bună. Telefon 092.607.572. (6028)

Vând pescărie de 1,5 ha în Ineu. Telefon 095.849.384. (6037)

Vând pomi altoiți cireși și caiși. Telefon 286526, Aradul Nou. (6038)

Vând saltele pat 80x180. Telefon 272749, după ora 17. (6095)

CUMPĂRĂRI TERENURI, IMOBILIARE

Cumpăr apartament 3-4 camere, zonă centrală. Telefon 094 293 755.

Cumpăr garsonieră confort I, etaj 1-3, exclus Confecții. Telefon 210555. (5729)

Cumpăr spațiu comercial, ultracentral. Telefon 092.344.705. (5567)

Cumpăr garaj, zona Podgoria, lângă Școala generală nr. 5. Telefon 094.226.087. (5828)

CUMPĂRĂRI AUTO

Cumpăr brațe oscilante (tendoane) vechi de Raba Saviem. Telefon 095.053.430. (5973)

CUMPĂRĂRI DIVERSE

Cumpăr vaci și vițele, ofer preț bun. Telefon 263874; 093.503.704. (4927)

Cumpăr fier vechi, cantități mari, la preț avantajos. Telefon 093.404.010. (4811)

Cumpăr vaci, vițele, tauri. Telefon 288968, 092.941.123. (4967)

Cumpăr porci grași și vițe, localitatea Arad. Telefon 057-287723. (5211)

Cumpăr porci grași și bovine pentru sacrificare. Telefon 094.634.795. (5555)

Cumpăr vițele, juninci, vaci, cu plata pe loc. Telefon 095.390.375. (5562)

Cumpăr grâu de panificație cantități mari, 4.500 lei/kg, plata pe loc. Telefon 462342, 093.194.025. (552764)

Cumpăr sobă decalcinare pentru determinarea cenușei și cântar de farmacie. Telefon 462342, 093.194.025. (552764)

Cumpăr fier vechi, cantități peste 5 t, pregătit, la preț bun. Telefon 093 404 010. (5754)

CUMPĂR PORCI GRAȘI, localitatea MÂSCA nr. 307, preț 29.000 lei/ kg. Telefon 057-531497, 094 774 649. (5885)

Cumpăr pene noi și vechi. Telefon 057-280289 sau 094.104.174. (5890)

Cumpăr porumb și porci. Telefon 094.772.259. (5042)

Cumpăr grâu de panificație, plata pe loc. Telefon 092.887.025. (5836)

Cumpărăm pene noi și vechi, la preț convenabil. Telefon 210586. (6023)

CERERI ȘI OFERTE DE SERVICII

Angajăm VÂNZĂTOARE profil alimentar, experiență în domeniu, Alfa. Telefon 094.773.745. (5974)

Angajăm COAFEZE, MANICHIURISTE, PEDICHIURISTE cu maxim de experiență. Salar 3.000.000 lei/lună, cu program de 8 ore. Telefon 272227.

„LORETO COMPANY" angajează personal mașină subțiat piele. Telefon 278785, 092.936.320. (5682)

EUROFON, dealer autorizat CONNEX, angajează REPREZENTANT VÂNZĂRI. Telefon 057-255850, 093 532 303. (5525)

Angajez COFETAR PATISER și AJUTOR COFETAR PATISER. Telefon 095 574 530. (5814)

SOCIETATE COMERCIALĂ angajează DECLARANT VAMAL pentru firmă comisionare vamală. Cerințe: studii liceale absolvite, cunoașterea minimă a unei limbi circulație internațională, operare pe calculator, experiență în domeniu, vârsta maxim 35 ani. Telefon 094 861 904. (5882)

SOCIETATE CU CAPITAL STRĂIN angajăm CONTABILE. Telefon 094 215 910, 280360, după ora 19. (5884)

Angajăm MEZELARI (specializați pe cutter) și MĂCELARI. Telefon 270406. (5876)

SOCIETATE COMERCIALĂ angajează AGENȚI COMERCIALI, condiții avantajoase. Telefon 095.390.376. (5903)

Angajez VÂNZĂTOARE cu experiență, la gheretă NON STOP. Informații 094.772.905. (5965)

„SIATRA PROD" angajează SUDORI autogeni (tăietori), salarizare atractivă. Telefon 057-514918. (5956)

Angajez VÂNZĂTOR cu experiență pentru KEBAB. Telefon 092.337.939; 092.295.354. (5950)

„ZOO CENTER" angajează VÂNZĂTORI (tineri-tinere) dinamici, vârsta 25-35 ani, studii medii, experiență, nefumători. Telefon 275001; 092.407.676. (5945)

Angajăm urgent CONTABILĂ; MECANICI mașini cusut; FEMEIE de serviciu. Telefon 092.262.300. (5940)

SOCIETATE distribuitoare de cosmetice și casnice, angajează AGENT COMERCIAL cu experiență, 20-30 ani și GESTIONAR 20-40 ani, cu garanții sau recomandare. Informații telefon 213343; 250869. (5933)

Angajăm CONFECȚIONARE pentru tiplok, ûberdek și mașini liniare. Telefon 223912, orele 8-15. (5931)

Angajăm OPERATORI pe calculator în domeniul grafică cu cunoștințe avansate în programul COREL, DRAW. Telefon 255523. (5922)

LIDER NAȚIONAL în publicitate autdoor angajează AREA MANAGER pentru filiala sa din Arad. Condiții: studii superioare, carnet de conducere categ. „B"; cunoștințe operare PC; spirit de inițiativă și dinamism; disponibilitate imediată. Relații suplimentare la telefon 01.224.48.48, fax 01.224.27.83. trimiteți un CV însoțit de fotografie și scrisoare de intenție pe adresa: str. Dumitru Florescu nr. 17, București, Departamentul Media Țara, până pe data de, 19 martie 2001. (59149

Cabinet medical dr. OPREA CIPRIAN angajează ASISTENT MEDICAL. Telefon 092.267.508. (5706)

Angajăm ASISTENTĂ MEDICALĂ la cabinetul medical individual dr. OPREA LĂCRĂMIOARA, cu sediul în Satu-Nou. Telefon 092.267.508. (5707)

Primăria SÎNTANA organizează concurs pentru ocuparea unui post de MUNCITOR la UNZINA de APĂ, în data de, 27.03.2001, ora 10. Condiții: angajarea se face pe durată determinată, calificare corespunzătoare. Relații suplimentare, telefon 057-462082. (5552765)

Angajez VÂNZĂTOARE alimentară și BARMANE. Telefon 218663. (5984)

Angajez VÂNZĂTOARE în EXPO JACKSON stand 20, obligatoriu noțiuni elementare tehnică calcul. (5982)

ZADE firmă de confecții angajează CONFECȚIONERE calificate. Telefon 272668, între orele 12-16. (6002)

SOCIETATE COMERCIALĂ angajează SUDORI autorizați; LĂCĂTUȘI confecții metalice, ZIDARI. Informații telefon 281604. (6026)

Angajez personal pentru PATISERIE. Informații la brutăria LIA în Complex Podgoria, sub EURO STIL. (6029)

M.R. FAB angajează MAISTRU CONSTRUCTOR; muncitori calificați interioare. Telefon 275250. (6030)

Angajăm CONFECȚIONERE mașină simplă și 2 ace. Informații telefon 278786. (6034)

Angajăm LUCRĂTOARE în alimentație publică, persoane serioase. Telefon 092.962.123; 093.774.755. (6040)

Restaurant „MIORIȚA" angajează: BUCĂTARI, BARMANI, OSPĂTARI. Telefon 094.284.626. (6043)

Angajez VÂNZĂTOARE. Telefon 092.985.152.

PRESTĂRI SERVICII

„IFIM" execută HIDROIZOLAȚII și vinde membrană hidroizolantă import Italia. Telefon 253036, 092.275.563. (5729)

SUDĂM, RECONDIȚIONĂM chiuloase, rectificăm arbori cotiți. Telefon 057 - 287626; 247122. (5341)

„SILDOR PROD" execută ieftin, reparații frigidere, congelatoare, garanțial. Transport gratuit. Telefon 057-270622. (f. 1834222)

ȘCOALA DE ȘOFERI col. RUSU LUCIAN face înscrieri. Telefon 283696. (5776)

Școala șoferi „VÂRTACI" începe serie 17 martie. Teleofn 246527, 271208. (5784)

„DAMAR" repară mașini spălat automate, import, românești. Telefon 270518, 098 602 722. (5798)

AUTOMATIC SERVICE repară mașini spălat automate, domiciliu. Telefon 259146, 094 241 398. (5866).

FIRMĂ execută la COMANDĂ: uși, ferestre, mobilier. Telefon 240108; 094.841.337. (5818)

Școala de șoferi CUSTOM face înscrieri. PREȚURI CORECTE! cat. A, B. Telefon 254196. (5734)

EXECUT: construcții diverse, renovări apartamente, zugrăveli, instalații sanitare, gresieri, faianțări, fațade, subzidiri. Telefon 272695, 095.685.685. (5786)

S.C. NEVADA COM S.R.L.

■ INSTALĂM și sigilăm contoare ZENNER, obținem avizul BRML. În două rate:
– 2 contoare 1,8-2,1 mil. lei
– 4 contoare 3,6-3,9 mil. lei
– 6 contoare 5,3 mil. lei
În pret sunt incluse toate cheltuielile cu: materiale, manoperă, contoare și avizele necesare.
■ EXECUTĂM lucrări de încălzire și de construcții
■ VINDEM materiale pentru instalații sanitare și altele, la etaj în incinta Magazinului Noul Stil, la prețuri promoționale.
Comenzi între orele 8-20
Telefon 280.284 – 093.392.922

Executăm TÂMPLĂRIE ALUMINIU cu GEAM TERMOPAN din import; PREȚURI PROMOȚIONALE „APEL QUALITY". Telefon 274466, 281249, 092.371.779. (5530)

Echipă zugravi particulari, execută toate tipurile de ZUGRĂVELI. Garanție și seriozitate. Telefon 092.780.749; 514650. (5981)

RENOVĂRI zugrăveli, faianțări, instalații sanitare-electrice, parchetări, rașchetări. Telefon 240672. (5983)

(Continuare în pagina 15)

(Urmare din pagina 14)

Repar TERMOTECI GAZ. Telefon 273122. (5993)

Execut LUCRĂRI CONSTRUCȚII: zugrăveli, tencuieli, gresieri și faianțări. Telefon 260330. (6004)

Școala șoferi CARMEN ABCDE face înscrieri. Telefon 255445 VICTORIEI 88. (5994)

RENOVĂRI, modificări interioare, ZUGRĂVELI, zidărie, GRESIERI, sanitare. Telefon 277353; 094.909.535. (5996)

DIVERSE

Pierdut BRACK GERMAN, maro cu pete maronii închis. GĂSITORULUI RECOMPENSĂ bună. Informații telefon 092.645.963 sau 252495.

OFER VALUTĂ AVANTAJOS, garanții imobiliare. Telefon 092 166 307. (4722)

CREDITE de la 6% pe an, până la 500 milioane lei, pentru imobile etc. „EURO CASSA", B-dul Decebal nr. 2-4, et. II, ap. 211. Telefon 095.368.746; 094.804.851. (5666)

SOLICIT VIZĂ SCHENGEN, valabilă pentru SPANIA, numai oferte serioase. Telefon 095 383 620. (5878)

NATURAL CONSERV, str. Bicaz nr. 1-5, telefon 288725; 288803, ACHIZIȚIONEAZĂ (CONTRACTEAZĂ) în acest an: CASTRAVEȚI, ARDEI, GOGOȘARI: KAPYA, GRAS; VINETE, FASOLE VERDE, TOMATE, SFECLĂ ROȘIE, MORCOV, SPANAC și alte legume. Producătorii interesați sunt invitați să ne contacteze. (5966)

Primăria ZIMANDUL NOU concesionează suprafața de 240 mp TEREN pentru instalarea unei antene telefonice. Licitația va avea loc, vineri, 30.03.2001, ora 10, la sediul primăriei. (5959)

SOCIETATE COMERCIALĂ oferă RUMEGUȘ (tălaș, uscat). Cumpărăm EUROPALEȚI cu dimensiunile 1200x800, de unică folosință. Telefon 276130, orele 8-14. (5951)

SC „INDAGRARA PRODCOM" SA Arad achiziționează începând cu data de, 01.04.2001, PORUMB BOABE STAS la prețul de 3.800 lei/kg+TVA, în cantități nelimitate. Pentru relații suplimentare, contactați conducerea societății la telefoanele: 094.505.430 sau 242848. (5938)

Judecătoria Ineu vinde la licitație publică, imobilul din Pîncota, de pe str. Calvariei nr. 1/b, proprietatea debitorilor Dragalina Traian și Dragalina Maria, pe data de 26-03.2001, ora 12, la sediul Judecătoriei Ineu, prețul de strigare este de 575.000.000 lei. (5774)

Celebra magiei ALBE-MINODORA, cunoscută pe posturile de RADIO și TELEVIZIUNE, se află pentru o scurtă durată în orașul dumneavoastră. Unica ocazie este luna MARTIE pentru dezlegarea farmecelor și blestemelor. Ea vă poate ajuta în căsătorie, afaceri, dezleagă cununii, vindecă boli, impotența, bețiie. Apelați cu încredere la puterile ei MAGICE. Telefon 095.826.897 sau 093.465.121. (5893)

Începând cu sâmbătă, 17.03.2001, SC „PISCICOLA ARAD" SA, anunță deschiderea sezonului de PESCUIT de AGREMENT, la ferma CHIȘINEU-CRIȘ-SOCODOR. Informații telefon 092.348.079. (6006)

PRINȚESA magiei albe SOVEJA din TOP, s-a întors din BRUXELLES la cerințele oamenilor, se află în ARAD. Telefon 095.571.879. (5905, 5999)

Tămăduitoarea de minuni VALERIA, din ARAD, lucrează cu MAGIA ALBĂ cu HAR și PUTERE DIVINĂ, bazată pe o vastă experiență în SPIRITISM, moștenită de la BUNICA sa, care a trăit în munți, culegând leacuri și buruieni, care lecuiesc diferite boli, leacuri pe care le-a dăruit nepoatei sale VALERIA, la moartea ei. Aceste leacuri o ajută pe VALERIA să rezolve anumite boli, cum ar fi: IMPOTENȚA, EPILEPSIA, BEȚIA, boli de piele, scoate ARGINTU VIU, dezleagă cununii, aduce spor și PROSPERITATE, redă liniștea trupească și sufletească, împreunează pe cei care se iubesc și nu reușesc să se căsătorească, bazată pe puterea PARANORMAL și pe MAGIA ALBĂ. Cartier Micălaca, str. Mioriței bl. 128. ap. 4. Telefon 094.288.220. (6014)

SC „MAJESTIC" SRL cu sediul în Arad, str. Oituz nr. 49, solicită autorizație de mediu, pentru activitățile de: restaurante, comerț, import-export, servicii informatice, proiectare în instalații, aceeași adresă. Contestațiile se depun la Agenția Protecția Mediului, B-dul Dragalina nr. 16. Arad. (6015)

Firmă cu activitate profitabilă și spațiu, CAUT PARTENER. Telefon 094.694.634. (6102)

CITAȚII

Reclamanta Sabou Nicoleta îl citează în instanță pentru divorț pe pârâtul Sabou Ioan, cu domiciliul necunoscut, pe data de, 15 martie 2001, ora 8, la camera 103, dosar nr. 10205, la Tribunalul Arad. (5986)

Dosar nr. 379/2001, judecătoria Gurahonț. Pârâtul Petrișor Pavel cu domiciliul necunoscut sau eventualii săi moștenitori sunt citați la această instanță pentru termenul din 20 martie 2001, ora 9, în proces cu Petrișor Constantin și Saveta pentru uzucapiune. În caz de neprezentare, cauza se judecă în lipsă. (4433101)

Se citează pentru data de, 28.03.2001, sala 67, în dosar civil nr. 1348/2001, al Judecătoriei Arad, pârâta Baroți Angela Florica cu ultimul domiciliu cunoscut în Horea nr. 130 pentru prestație tabulară. (6017)

TURISM

NOU! MARI REDUCERI DE PREȚURI!

ATLASSIB

Călătorești cu autocarele noastre moderne, în EUROPA: GERMANIA, AUSTRIA, FRANȚA, ITALIA, SUEDIA (plecări zilnice), BELGIA, OLANDA, DANEMARCA, ANGLIA, FINLANDA, NORVEGIA, SPANIA, PORTUGALIA, UNGARIA, IUGOSLAVIA.

NOU! Reduceri suplimentare pentru: elevi, studenți, pensionari și grupuri. Bd. Revoluției nr. 35, telefon 251871, 252727; Autogară, telefon 270562. O poartă deschisă spre Europa! (c, 341)

SEMO TOUR
în colaborare cu Liga Suporterilor Transilvania-Banat organizează o excursie la meciul ROMÂNIA-ITALIA, din 24 martie 2001, de la BUCUREȘTI. Preț 500.000 lei (transport dus întors și bilet de meci). Locuri limitate.
Excursii în țară și străinătate, asigurări medicale, carte verde, bilete de avion și orice alt fel de servicii turistice. NOU! Transport ARAD-PARIS.
Str. Mihai Eminescu nr. 13, telefon/ fax: 283311; 092 289 643. (c)

„Pletl"
vă oferă:
zilnic spre Germania
PASSAU - REGENSBURG - NURNBERG - HEILBRONN - STUTTGART - KARLSRUHE - HEIDELBERG - WURZBURG - FRANKFURT - GIESSEN.
Transport în FRANȚA, SPANIA, PORTUGALIA.
SERVICII: călătorie în autocare noi, moderne; 2 bagaje gratuite; însoțitoare de bord; o masă caldă în Ungaria.
Informații și înscrieri la
AGENȚIILE PLETL:
ARAD, telefon 057-252291,
LIPOVA telefon 057-561377, 057-563011;
TIMIȘOARA, telefon 056-200119;
LUGOJ, telefon 056-359651;
REȘIȚA, telefon 055-224904.
(c. 38)

SCHIMBURI

Schimb(vând) casă mare cu grădină mare, vie mare, localitatea Păuliș nr. 518.

Schimb garsonieră, confort I, contorizată, balcon închis, gresie și faianță în baie și bucătărie, cu apartament 3 camere, prefer Vlaicu. Ofer diferență. Telefon 094.797.808. (5917)

Schimb apartament 3 camere, ultracentral, cu casă singur în curte. Telefon 251735. (6105)

ÎNCHIRIERI

Caut urgent să închiriez garsonieră sau apartament (ne)mobilat; ofer 100-200 DM. Telefon 210555. (5729)

Ofer spre închiriere apartament (ne)mobilat. Telefon 210255. (5729)

Închiriez spațiu, suprafață 230 mp, Vlaicu, Piața Agroalimentară, condiții deosebite, exploatare. Informații suplimentare, telefon 280537, orele 9-14. (4149)

Închiriez spațiu comercial 38 mp, zona UTA, toate utilitățile. Telefon 094 118 753. (5522)

Închiriez (ofer) apartament 2 camere, în Vlaicu, nemobilat. Telefon 218364. (5821)

Ofer spre închiriere apartament 2 camere, modern, mobilat, în Piața Spitalului. Telefon 221553. (5847)

Dau în chirie spațiu pentru un birou și o magazie mică, zona Intim (Bunul gospodar). Telefon 092 684 643. (5858)

Ofer pentru închiriere hală cu suprafața 600 mp, situată în zonă comercială foarte bună. Telefon 092 516 136. (5867)

Ofer spre închiriere garsonieră mobilată, zona Confecții, pe termen lung, plata anticipat. Telefon 252178. (5868)

Închiriez (ofer) spațiu comercial str. Unirii, 65 mp-110 mp. Telefon 094.691.102. (5954)

Doresc să închiriez microbuz. Telefon 093.791.466. (5948)

Închiriez spațiu ultracentral, 10 mp, în incinta magazin. Telefon 093.563.535. (5524)

Închiriez (vând) hală 420 mp. la parter 240 mp la etaj-birouri, pe șoseaua principală. Telefon 092.249.495. (5546)

Ofer garaj pentru închiriat, lângă Hotel-Restaurant Central. Telefon 254310. (6018)

Student penticostal, caut gazdă serioasă și accesibilă. Telefon 284598. (6001)

Închiriez garsonieră mobilată Miorița, 100 DM, 3-6 luni plata anticipat. Telefon 289661. (6032)

Cau să închiriez apartament mobilat, central cu (fără) garaj. Telefon 094.694.634. (6102)

PIERDERI

Pierdut carnet de membru eliberat de Banca Populară Vinga, pe numele Mircea Carmelia. Îl declar nul. (5902)

Pierdut carnet șomaj eliberat de DMPS Arad pe numele Iluna Gheorghe. Îl declar nul. (5909)

Pierdut carnet membru eliberat de Cooperativa de Credit Unirea Aradul Nou pe numele Mager Nelu Dorel. Îl declar nul. (5963)

Pierdut certificat de promovare examen de admitere, seria C nr. 1589, emis de CECAR Arad pe numele Sida Marița. Îl declar nul. (5782)

Pierdut carnet șomaj nr. 45886, eliberat de DMPS Arad pe numele Iancu Roman. Îl declar nul. (5960)

Pierdut atestat taximetrie eliberat de Poliția Muncipiului Arad pe numele Mak Adrian Romulus. Îl declar nul. (5958)

Pierdut legitimație de acces eliberată de Fabrica de Confecții Arad pe numele Stana Viorica. O declar nulă. (5935)

Pierdut chitanțier amenzi tramvaie și autobuze, cu seriile cuprinse între 7681-7690, eliberat de Agenția „D" și CTP Arad. Îl declar nul. (5934)

Pierdut legitimație de acces eliberată de Fabrica Confecții Arad pe numele Puscaș Maria. O declar nulă. (5925)

Pierdut carnet credit eliberat de Banca Mureșul Arad pe numele Frunzeu Rodica Felicia. Îl declar nul. (5990)

Pierdut cotor bon de vânzare materiale lemnoase eliberat de Ocol Silvic Lipova pe numele Laza Alexandru, de la nr. 4871501 la nr. 4871550, utilizat până la nr. 4871507. Îl declar nul. (5915035)

Pierdut carnet membru eliberat de Cooperativa Credit, Banca Populară Buteni pe numele Băbuția Florian. Îl declar nul. (6005)

Pierdut legitimație de acces eliberată de SC Feroneria SA Arad pe numele Marta Florica Ramona. O declar nulă. (5995)

Pierdut cod fiscal original A.S. CPL Arad, eliberat de D.J.F.P. Arad. Îl declar nul.

† DECESE †

Cu durere anunțăm trecerea în neființă după o moarte fulgerătoare a celei care a fost mamă, soră și bunică,
ȘTEF ANA.
Înmormântarea va avea loc, astăzi, 14.03.2001. ora 15, la Cimitirul Pomenirea. Familiile Cernea și Ștef, îndurerate.

Cu regret anunțăm decesul fiicei noastre
MARINCAȘ LUCIA,
după o grea suferință, la vârsta de 50 ani. Înmormântarea va avea loc joi, 15.03.2001, ora 15, de la Capela Cimitirului Pomenirea. Familiile Mărincaș și Jiva.

Cu adâncă durere anunțăm încetarea din viață a iubitului nostru soț, tată și bunic
HERMAN GHEORGHE
în vârstă de 70 ani. Înmormântarea va avea loc joi, 15.03.2001, ora 12, de la domiciliul din comuna Cermei, nr. 231. Dumnezeu să-l odihnească în pace! Familia îndoliată.

Cu adâncă durere anunțăm încetarea din viață, după o scurtă dar grea suferință, a celui care a fost soț, tată, bunic, frate, cumnat
ALEXA VASILE,
în vârstă de 67 ani. Înmormântarea va avea loc joi, 15 martie 2001, de la Capela Cimitirului Pomenirea, la ora 14.

Cu nespusă durere în suflet, anunțăm plecarea în veșnicie, la Domnul Iisus, cel pe care l-a iubit și slujit cu multă bucurie în această viață scurtă de numai 54 de ani,
fr. PUI MARCU,
dirijorul Fanfarei Bisericii „Speranța" Arad. Cât ai trăit ne-ai fost un soț bun și minunat și un tată iubitor. Reântâlnirea în cer. A ta soție Silvia și scumpii tăi fii, Steli și Dani, de care te-ai bucurat nespus până în ultima clipă din viață. Înmormântarea va avea loc vineri, 16 martie 2001, ora 13, de la Biserica Creștină „Speranța" Arad, str. Bușteni, nr. 20-22. Familia îndurerată și greu încercată.

Familiile TERHEȘ ARDELEAN și BĂCUȘ, anunță încetarea din viață a celei ce a fost
ARDELEAN CATALINA,
în vârstă de 86 ani. Înmormântarea va avea loc azi, 14.03.2001, ora 15, de la domiciliul din CICIR, nr. 203 A. Dumnezeu s-o odihnească în pace!

† CONDOLEANȚE †

Conducerea SC „ZAHĂR" SA Arad și colegii de muncă sunt alături de doamna POTOCEANU ROZALIA împărtășindu-i durerea cauzată de moartea mult iubitului tată. (5953)

Colegii și diriginta clasei a VII-a A, de la Liceul Pedagogic, sunt alături de ANAMARIA CRIȘAN în suferința pricinuită de pierderea bunicului.

Mulțumim tuturor celor care au fost alături de noi la marea durere pricinuită de decesul celei care a fost,
LEUCUȚA ANA,
mamă, bunică și străbunică. Familiile LEUCUȚA și DEHELEAN. (5991)

Elevii clasei a-IV-a D, Liceul Pedagogic Dimitrie Țichindeal, împreună cu părinții sunt alături de învățătoarea lor, CRIȘAN MARIANA, care trece printr-o grea încercare pricinuită de plecarea în veșnicii a tatălui său drag. Sincere condoleanțe! (6025)

Cu adâncă durere anunțăm moartea fulgerătoare a bunului nostru prieten,
KAPPES SEBASTIAN
în vârstă de 56 ani, născut în SÎNTANA, cu domiciliul în FÜRSTENFELDBRUCK, GERMANIA. Dumnezeu să-l ierte și să-l odihnească în pace! Nu-l vom uita niciodată! Denis, Luminița și Ghiță Toda. (6022)

Clasa a XI-a B din Liceul „Iuliu Maniu" este alături de doamna profesoară TEREZA POPA la durerea pricinuită de trecerea în eternitate a mamei sale. Sincere condoleanțe! (6062)

Colectivul Agenției Comerciale PETROM este alături de domnul MIRCEA HERMAN în greaua suferință pricinuită de pierderea tatălui și își exprimă întreaga compasiune. (6052)

Colectivul SC PETROM NĂDLAC SRL este alături de domnul HERMAN în clipele grele pricinuite de pierderea tatălui. (6053)

Colectivul SC PETROM ȘIMAND SRL este alături de familia HERMAN la despărțirea de cel care a fost,
GHEORGHE HERMAN,
din CERMEI. (6054)

Sincere condoleanțe familiei HERMAN, din partea familiei COSTE. (6055)

Cu durere în suflet ne luăm rămas bun de la draga noastră bunică,
ANA ȘTEF.
Dumnezeu s-o odihnească în pace! Nepoții: Gabriela, Loredana, Lucian și Adrian. (6049)

Un ultim omagiu, cel mai frumos gând și aducere aminte, celei ce a fost
ARDELEAN CATALINA,
din partea fiicei Tita, a nepoților Simona și Ionel și a strănepotului George-Cătălin. Ai trăit ca lumina unui înger și te-ai stins ca o mireasmă în Postul Paștelui. Fie-ți îngerii aproape. (6080)

Colectivul SC „VOLANUL" SA Arad, este alături de doamna RUSU ADRIANA, împărtășindu-i durerea cauzată de moartea mamei. Sincere condoleanțe! (6083)

Clasa a XII a B a Liceului „Iuliu Maniu" este alături de doamna dirigintă POPA TEREZA în suferința provocată de decesul mamei sale. Dumnezeu să o odihnească. (6089)

Mulțumesc tuturor celor care l-au condus pe ultimul său drum, pe cel care a fost
BORDEIANU VASILE,
pe care l-am pierdut după o lungă și grea suferință, la vârsta de 57 de ani. În mod deosebit, mulțumesc cumnatei Ani pentru ajutorul dat atunci când mi-a fost cel mai greu, mulțumesc cumnatei Lenuța pentru ajutorul dat pe perioada spitalizării la Timișoara, mulțumesc familiilor Sfât, Barabas și Diaconu. Mulțumesc tuturor celor care au participat cu fapta sau cu gândul în aceste momente grele. Dumnezeu să-l ierte și să-l odihnească în liniște și pace! Soția îndurerată. (6074)

Sincere condoleanțe doamnei JIVA EMILIA la decesul surorii ei. Colegii de la SC „PROIECT ARAD" SA. (6091)

Suntem alături de familia HERMAN în marea durere pricinuită de pierderea tatălui
HERMAN GHEORGHE
și transmitem sincere condoleanțe. Familiile: Ratz Nicolae, Dehelean Petru și Vlad Aurel. (6092)

Regretăm decesul bunei noastre vecine
ANI ȘTEF
și transmitem condoleanțe familiei îndoliate. Locatarii blocului 43, Pasaj. (6100)

Sincere condoleanțe familiilor TERHEȘ și BĂCUȘ, la decesul mamei dragi,
ARDELEAN CATALINA.
Din partea familiei Ciorba.

Vei rămâne viu în inimile noastre, până ne vom întâlni cu Cel care ne-a creat și vom fi iarăși împreună, uniți pentru totdeauna. Fie ca Dumnezeu să ne mângâie în bătrânețile noastre, la plecarea dintre noi, scumpul și iubitul nostru ginere
fr. PUI MARCU.
Socrii Berar Gheorghe și Viorica. (6109)

Plecarea ta prea devreme dintre noi ne va marca tot restul vieții, tu cel care ai fost cumnat deosebit,
fr. PUI MARCU.
Suntem departe dar totuși aproape de sora noastră scumpa Silvia și iubiții noștri nepoți Steli și Dani. Ai tăi cumnați Nelu și Viorel Berar din USA. (6109)

† COMEMORĂRI †

Încet și trist și îngrozitor de greu, zilele s-au scurs una câte una, îndepărtându-ne tot mai mult de momentul când eram fericiți și toți împreună, dragul nostru soț și tată
mr. PETRU MISTREANU.
Cele șase luni care au trecut de la plecarea ta atât de neașteptată de lângă noi au adâncit și mai mult durerea noastră și ne-au convins că uitarea nu se poate așterne în sufletele celor care te-au iubit atât de mult. Amintim, pe această cale celor care l-au cunoscut și prețuit că parastasul de șase luni va avea loc, duminică, 18 martie la Biserica din SOCODOR. (5712)

Pios omagiu, dureroase amintiri la împlinirea a 7 ani de la trecerea în veșnicie a celui care a fost soț și tată, dinstinsul,
HORIA BĂLAN.
Cu profundă durere alături de DORU, vei rămâne veșnic în inima mea. ANA BĂLAN. (5900)

● PRODUCE ȘI MONTEAZĂ UȘI ȘI FERESTRE DIN PVC
ARMAT CU PROFILE TROCAL GERMANIA
● PRODUCE ȘI VINDE GEAM TERMOPAN

LUCRU NEMȚESC

SATLINE

SALON DE EXPOZIȚIE:
ARAD, PIAȚA MIHAI VITEAZUL
BL. M 7, PARTER
TEL./FAX. 057/25 14 61; 094 50 72 11

Casa de Asigurări de Sănătate Arad

Publicație de vânzare

Bunuri mobile
Anul 2001 luna martie ziua 12

În temeiul art. 55 din Ordonanța Guvernului nr. 11/96 privind executarea creanțelor bugetare, aprobată prin Legea nr. 108/1996, cu modificările ulterioare, se face cunoscut prin prezenta că în ziua de 29, luna martie, anul 2001, ora 10,00, în localitatea Secusigiu, nr. 282, la sediul debitorului SOC. AGR. RENAȘTEREA, se vor vinde prin licitație următoarele bunuri mobile

Denumirea bunului mobil	Prețul de la care se pornește licitația (nu include TVA)
1. Tractor U650, an fabr. 1995, AR02 UTG	61.200.000
2. Plug PP3	7.200.000

INFORMAȚII LA TELEFON 212.551, 095-656512

(1834566)

S.C. EXPERT S. A.

în calitate de lichidator al S. C. ALFAR S. A. Arad, în conformitate cu prevederile L. 64/1995 republicată

VINDE LA LICITAȚIE PUBLICĂ DESCHISĂ CU STRIGARE

URMĂTOARELE ACTIVE:
1. Bloc de sere cu suprafață de 38 ha, cu toate utilitățile
2. Complex ciupercărie, cu toate utilitățile

Înscrierile se pot face până în ziua licitației, ora 9,00.

Licitația va avea loc în data de 19.03.2001, ora 12,00, la sediul societății ALFAR.

Relații la telefon 057/276.101 sau 094-784.497, ing. Dabici Mirela.

(5914931)

EMOL WIENERBERGER

Vrei să construiești ?
Alege cel mai eficient mod ...
BLOCUL CERAMIC !

SISTEME DE ZIDARIE - POROTHERM

cărămida de bază a casei tale

TEL: 057 - 280179 / 280233

Utilaje Agricole **S.C. BRIDGE SRL** **vinde:**

(Prețurile includ TVA)
1. Șnecuri (încărcătoare ptr. remorci)
KCD 6 m - 16,5 milioane
KCD 6+3 m - 18,0 milioane
2. Aparate de erbicidat
- 440 l/10 m - 27,8 milioane
- 700 l/12 m - 43,4 milioane
3. Aparate de împrăștiat îngrășăminte chimice
VN 500 - 8,85 milioane
4. Discuri - GDU 2,2 23,0 milioane
GDU 3,2 29,8 milioane
5. Pluguri PNP 2 10,8 milioane
PNP 3 12,8 milioane
6. Ață de balotat 38.500 lei/kg
Cultivatoare CPU-4; CPU-6;
tocătoare TRV 1,5; TRV 1,8 și altele

Informații suplimentare la sediul firmei: Pecica II Nr. 1526 sau la tel: 057/469.224

(5914928)

EST TRANS CONSTRUCT
MĂSURA ECONOMIEI TALE

VINDE DIN STOC ȘI PREIA COMENZI:

■ ȚIGLE IMPORT UNGARIA
cal. I, Tip JAMINA
Preț – 12.500 lei
inclusiv TVA

ARAD,
Calea Radnei, Nr. 262
Telefon: 094604031

(1834552)

S.C. COTTA INTERNATIONAL S.R.L.
Firmă mixtă româno-elvețiană specializată în producție de mobilă tapițată

ANGAJEAZĂ CU CALIFICARE
- CROITORI ÎN PIELE
- CUSĂTOARE
- TAPIȚERI

FIRMA OFERĂ condiții de muncă deosebite și un salariu atractiv.

INFORMAȚII LA TELEFON:
093-695483, 278600; 278601 între orele 9,00-12,00
sau la sediul firmei din Arad, Str. Bicaz, nr. 1-5
(lângă Fabrica îmbuteliere Pepsi-Cola Aradul Nou).

(1834429)

S.C. România Combi S.A.

convoacă **Adunarea Generală a Acționarilor pe data de 29.03.2001, ora 17,00, la sediul societății.**

ORDINEA DE ZI:
1. Raport de activitate a Consiliului de Administrație pe anul 2000
2. Raport al Comisiei de cenzori pe anul 2000
3. Aprobarea bilanțului contabil și a contului de profit și pierderi pe anul 2000
4. Aprobarea B.V. C. pe anul 2001
5. Diverse

Președintele Consiliului de Administrație,
Vilagoș Liviu Gheorghe Ioan

(5914934)

s.c. ALDOR s.r.l.
Arad, Calea Aurel Vlaicu, Complex Șega, telefon 246.727

Vinde Semințe de morcovi, păstârnac, ridichi, țelină, castraveți, ardei, trifoi, sfeclă, iarbă gazon etc.

De asemenea

Vinde PORUMB pentru sămânță.

CAMERA DE COMERȚ ARAD
DEPARTAMENTUL ÎNVĂȚĂMÂNT
ORGANIZEAZĂ URMĂTOARELE CURSURI:
- Comunicare;
- Evidență contabilă în partidă simplă pentru asociațiile familiale și persoane fizice;
- Contabilitate și aplicații pe calculator;
- Inițiere în utilizarea calculatoarelor și birotică (Windows, Word);
- Inițiere în utilizarea Excel;
- Limbi străine (engleză, italiană, franceză, germană, olandeză).

Informații suplimentare la sediul CCIA Arad, str. Closca nr.5, camera 31, etajul2, tel.:25.22.50 sau 25.30.00

CENTRUL OFTALMOLOGIC OCULUS
Medic primar Dr. Cristian Moraru
a introdus in premiera in Romania si va ofera interventii chirurgicale fara internare pentru:
operatia CATARACTEI cu ultrasunete si implant de cristalin artificial foldabil
Experienta : peste 10.000 cazuri operate !
corectarea cu LASERUL EXCIMER a viciilor de refractie: miopia, hipermetropia si astigmatismul
Sansa ta de a trai fara ochelari
Experienta : peste 1000 cazuri operate !
Bucuresti, Calea Floreasca 91-111, Bl. F1, parter
Tel. 01 - 230.21.14, 230.21.15, 230.21.16
Web: www.eye.ro E-mail: oculus@eye.ro

Casa de Asigurări de Sănătate Arad

Publicație de vânzare

Bunuri mobile
Anul 2001, luna martie, ziua 12

În temeiul art. 55 din Ordonanța Guvernului nr. 11/96 privind executarea creanțelor bugetare, aprobată prin Legea nr. 108/1996, cu modificările ulterioare, se face cunoscut prin prezenta că în ziua de 29, luna martie, anul 2001, ora 12,00, în localitatea Secusigiu nr. 282, la sediul debitorului SOC. AGR. Mureșul Secusigiu, se vor vinde prin licitație următoarele bunuri mobile:

Denumirea bunului mobil	Prețul de la care se pornește licitația (nu include TVA)
1. Tractor U650 AR-02-UTF	61.200.000
2. Dacia 1310 AR-02-UOC an f. 1987	18.000.000

INFORMAȚII LA TELEFON 212551, 095/656512

(18345666)

BANCA "TRANSILVANIA" S.A.
SUCURSALA ARAD,
Str. Unirii nr. 5-7,
Tel. 057/283.122
Doriți să păstrați salariații buni?
Soluția:
CREDITUL PE SALAR

ADEVĂRUL
COTIDIAN INDEPENDENT ARAD

Anul XIII, nr. 3255

Joi, 15 martie 2001 ● 16 pagini ● 3500 lei ● e-mail: adevarul@arad.ro; adv.pub@arad.ro

BRAT Publicație auditată în semestrul II 1999

Tiraj mediu zilnic vândut: 34.958

WEST BANK S.A.
ARAD, B-dul Revoluției nr. 88
WESTERN UNION | MONEY TRANSFER
Cel mai rapid mod de a primi bani din întreaga lume!

AMOR NEBUN

A trecut iarna, plesnește primăvara în muguri și chiar se apropie Paștele. Ca mai în fiecare an, fostul suveran Mihai I s-ar putea hotărî să-și viziteze țara. Acum regele are și pașaport românesc și prin urmare o asemenea vizită nu ar putea avea astăzi deznodământul încercărilor anterioare de a-și petrece sărbătorile cu noi. Și nici Ion Iliescu nu mai este același. Unde sunt vremurile când șeful statului cerea: „Dacă dorește să vină în România, cetățeanul străin Hohenzollern trebuie să adreseze o cerere Ambasadei române din Elveția." După ce Mihai I recunoscuse în 1993 ordinea constituțională actuală, președintele cerea fostului suveran să mai precizeze și că „poporul este suveran". Tumultuoasa relație Ion Iliescu-Mihai I, i-a pus pe cei doi, dacă nu față în față, măcar alături, în aceeași încăpere abia în 1995, la Londra, când participau la un dineu cu ocazia ceremoniilor ce marcau 50 de ani de la încheierea celui de al doilea război mondial. Atunci, Iliescu constata că, deși la 23 august Mihai I era un tânăr de 22 de ani, manevrat de toți, „faptul că a acceptat acțiunea inițiată de forțele lucide... a fost un act pozitiv". Apoi, amărât de scurtul accident Constantinescu, care i-a întrerupt îndelungata carieră în slujba națiunii și aducându-și aminte de timpurile când de fostul suveran se ocupau îndeosebi poliția rutieră și grănicerii, Ion Iliescu deplângea „spectacolul jalnic" și faptul că noii guvernanți „ling tălpile fostului suveran", regretând că acesta nu e tratat ca un simplu cetățean aflat într-o vizită particulară. Dovedind că este un „animal politic" cu reflexe proaspete, președintele a pus în scenă o adevărată lovitură de teatru. Inițiativa sa de a-l invita pe fostul suveran de a participa împreună cu el la inaugurarea galeriei de artă românească modernă de la fostul Palat Regal, deși declinată temporar din motive „de agendă" de Mihai I, reprezintă cert o lovitură de imagine pentru președinte, o schimbare fundamentală a atitudinii sale publice și, evident, un gest de reconciliere, care a luat prin surprindere Casa Regală.

DORU SAVA

(Continuare în pagina 4)

ALARMĂ FALSĂ CU BOMBĂ ÎN TRENUL ARAD - VALCANI

Ieri dimineață, la ora 7 și 45 de minute, o voce de bărbat anunța, printr-un telefon dat la poliție, amplasarea unei bombe în trenul personal Arad-Valcani. În stația CFR Aradul Nou, cei aproximativ 100 de călători au fost coborâți, iar echipa de pirotehniști a Serviciului Român de Informații Arad a cercetat amănunțit trenul timp de o oră. Constatându-se că a fost vorba de o alarmă falsă, la ora nouă trenul a fost lăsat să plece.

Este pentru prima dată când Poliția TF se confruntă cu o astfel de situație și este a doua oară în cursul acestui an când un telefon anonim anunța amplasarea unei bombe.

A. BUGARIU

Febra aftoasă a ajuns la granițele României

ÎNCEPÂND DE ASTĂZI TÂRGURILE DE ANIMALE DIN JUDEȚUL ARAD VOR FI ÎNCHISE TIMP DE O LUNĂ

Dr. Tudor Sorin, directorul Direcției Sanitar-Veterinare Arad ne-a informat că **„începând cu 15.03.2001, se interzice organizarea târgurilor de animale, expozițiilor și concursurilor de animale biongulate pe teritoriul țării, pe o perioadă de o lună de zile. În acest sens, Primăriile județului Arad vor lua imediat măsuri pentru interdicția funcționării târgurilor de animale ce se organizează pe raza lor de competență."**

Pentru informarea cititorilor noștri, menționăm doar faptul că **animalele biongulate** sunt cele care au copita despicată: oile, caprele, porcii și vacile.

DORU SINACI

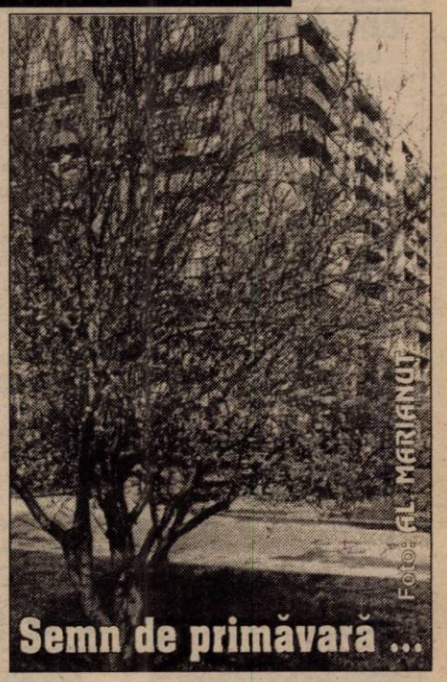

Semn de primăvară ...

PREMIUL SPECIAL DE 3000 DOLARI – ESCROCHERIE GARANTATĂ

Pag. 6

La secția de oncologie a Spitalului Municipal

FRIG, IGRASIE ȘI APARATURĂ MEDICALĂ DE... MUZEU

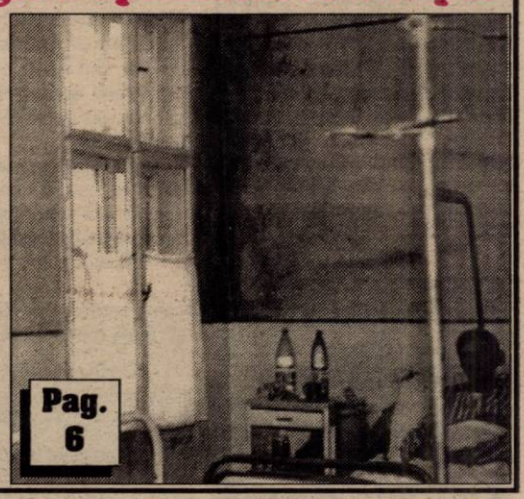

Pag. 6

6000 DE ARĂDENI FURĂ SEMNAL TV

Pag. 7

Acoperișul necăjiților

LUME DE TOATE CULORILE ȘI DE TOATE VÂRSTELE

Foto: ONORIU FELEA

Pag. 7

■ Str. I. C BRĂTIANU (Fosta 30 Decembrie) Tel. 270.141
■ Str. Crișan nr. 1 Tel. 228.298
■ UȘI METALICE
Preț 3.400.000-5.400.000
S.C. BEYLER DECOR S.R.L.

FII INSPIRAT
ALEGE
Husqvarna
281.492 – ARAD
421.077 – SEBIȘ
557.267 – SĂVÂRȘIN

MOBIL VENEZIA
▼ MOBILIER MODERN LA COMANDĂ
▼ AMENAJĂRI SPAȚII COMERCIALE
▼ MATERIALE IMPORT
▼ CALITATE SUPERIOARĂ
STR. VIȘINULUI NR. 74
TEL: 057/218264
092/777361

FUNDAȚIA ROMÂNO-GERMANĂ
PRESTEAZĂ SERVICII DE :
▲ USCARE CHERESTEA
▲ ASCUȚITORIE SCULE
▲ PRELUCRĂRI MECANICE
Relații la sediul din: VLADIMIRESCU Str. Gării nr. 59
Tel. 057-514.931, 094-479.802

ALGLASS
MOBILIER DIN P.A.L. LA COMANDA
● BUCATARII ● DORMITOARE ● CAMERE DE ZI
NOU
VANZARI IN RATE
Calea Timișorii nr. 53; Tel./Fax: 278820
Piața Spitalului Bl. 1D; Tel/Fax: 253868

Calendar

◆ Astăzi, Soarele răsare la ora 6 și 31 de minute și apune la ora 18 și 21 de minute.

◆ Au trecut 72 de zile din acest an. Au mai rămas 293 de zile până în 2002.

◆ **Praznicul zilei: Biserica ortodoxă:** Sf. Mc. Agapie, Plisie, Timolau; **Biserica romano-catolică:** Sf. Longin; Sf. Luiza de Mavillac; **Biserica greco-catolică:** Sf. M. Agapiu și cei împreună cu el.

A venit BARZA!

La Arad: Burany Robert Andrei, Berehy Florin Călin, Casoni Fernando, Casoni Leonardo (gemeni), Szabo Marika, Simion Ana Ramona, Radiță Dănuț Florin, Grozav Timeea, Varga Gabriel Florin.

La Chișineu-Criș: Csormai Anca Laura, Danilă Marius.

Au plecat dintre noi!

Bădărucă Varvara (1926), Marincaș Lucia (1950), Olariu Constantin (1950), Căldăraș Crăciunel (2001), Alexa Vasile (1933), Arbore Elena (1926), Tăurean Petru (1927).

METEO

Vremea va fi schimbătoare. Cerul se va înnora treptat, spre seară. În cursul nopții, pe alocuri va ploua. Vântul va sufla slab până la moderat din vest. Dimineața, izolat, ceață.

Temperaturi maxime: 12 la 15°C; **Temperaturi minime:** 4 la 6°C

Meteorolog de serviciu, PETRU DĂNUȚ

Prețul aurului

Banca Națională: Pentru gramul de aur de 24 K, prețul cu ridicata - **235.590 lei**; prețul de achiziție **212.031 lei**. Prețuri înregistrate la sfârșitul săptămânii.

Piața neagră - Aur 14 K: cumpărare - 110.000 lei/g, vânzare - 125.000 lei/g. **Aur 18 K**: cumpărare - 130.000 lei/g, vânzare - 160.000 lei/g.

HOROSCOP

Joi, 15 martie

Berbec (21.03-20.04). Veți primi astăzi o vizită care vă va face multă plăcere.

Taur (21.04-20.05). Astăzi sunteți foarte comunicativi și vă împărtășiți opiniile tuturor celor care vă întâlnesc.

Gemeni (21.05-20.06). Găsiți-vă timp pentru a vă relaxa.

Rac (21.06-22.07). Este momentul să vă cunoașteți mai bine partenerul de viață.

Leu (23.07-22.08). Treceți cu ușurință peste unele probleme și manifestați mai mult calm.

Fecioara (23.08-22.09). Mulți vă vor cere sfatul sau ajutorul.

Balanța (23.09-22.10). Astăzi faceți o impresie bună celor cu care intrați în contact.

Scorpion (23.10-21.11). Astăzi sunteți într-o formă bună.

Săgetător (23.11-21.12). Problemele care vi se ivesc reușiți să le rezolvați dacă sunteți calmi și bine organizați.

Capricorn (22.12-19.01). Fiecare are șansa lui, momentul propice și atú-urile necesare de a obține ceea ce merită..

Vărsător (20.01-19.02). Cineva vă este alături și vă aprobă chiar dacă aveți proiecte îndrăznețe.

Pești (19.02-20.03). Sunteți copleșiți de probleme, dar cu tenacitatea care vă caracterizează veți reuși să nu clacați psihic.

MOCHETA

Arad, Piața Gării
Telefon 235221
Vinde și montează mochetă la prețuri cu o reducere de 10-20%

UTILITARE

PIEȚE, TÂRGURI

Astăzi, este zi de piață agroalimentară la Curtici, Sebiș, Bata, Cermei, Zădăreni, Ghioroc, Săvârșin, Secusigiu, Sântana, Târnova, Zăbrani, Zerind. Tot astăzi au loc târguri săptămânale la Curtici, Sebiș, Cermei, Săvârșin, Secusigiu, Zerind.

Mâine, vineri, se desfășoară târguri săptămânale la Ineu, Șepreuș, Șimand.

FARMACII DE SERVICIU

Farmaciile **„Sinapis"**, B-dul Revoluției, nr. 88, lângă Noul Stil, telefon 282369, **„Noua Farmacie"**, str. Andrei Șaguna, nr. 15, telefon 948 sunt de serviciu cu program non-stop.

URGENȚE STOMATOLOGICE

Cabinetul de pe str. Crișan (în spate la Gionelli) are program non-stop. Telefon: 253794. Cabinetul din B-dul Revoluției nr. 62, ap. 17, între orele 9,00-19,00. Telefon: 256665.

ADMINISTRAȚIA FINANCIARĂ

Administrația Financiară a municipiului Arad: Asistență contribuabili (impozitul pe venitul global) - telefon 280633, 280733, int. 198.

ÎNTRERUPERI DE CURENT

Joi: cartier Vlaicu Bl. 11, 12, 13, Y1, Y2, Y3, Y4, Y6, Y7, str. Obedenaru, Școalei, Scărișoarei, Vasile Conta, Bl. Y8A, Y8B. **Vineri**: Cartier Vlaicu, bl. Y9, Y10, Y11, Y12, Y13, Y14.

TELEFON DE URGENȚĂ LA POLIȚIE: 955

ACTUALITATEA CULTURALĂ

CINEMATOGRAFE

Dacia: Grinci a furat Crăciunul (SUA) 9; 11; 13; 15;

Misiune imposibilă 2 (SUA) 17; 19; 21

Mureșul: Plunkett și MacLeane (SUA) 10; 12; 14; 16; 18

Arta: Legea tăcerii (SUA) 15; 17; 19

Sala Mică: Legenda călărețului fără cap (SUA) 15,30; 18

TEATRU

Teatrul de Stat Arad prezintă azi, 15 martie, ora 18,00, spectacolul cu piesa **„Titanic vals"** de Tudor Mușatescu, regia artistică Radu Cazan.

CONCERT

Filarmonica de Stat Arad prezintă azi, 15 martie, orele 19,00, la Sala Palatului Cultural un concert vocal-simfonic. Dirijor: Dorin Frandeș. Soliști: Adriana Jordano și Liana Podlovski. Din program: Redentor Romeo - Portrete filipineze (prima audiție), Cezar Frank: Variațiuni simfonice pentru pian și orchestră. **Arii din opere și operete: Verdi:** Corul țiganilor din opera „Trubadurii", Corul sclavilor din opera „Nabuco", scena triumfului din actul II al operei „Aida". Dirijorul corului: Sotei Victoria.

CENACLU LITERAR

Azi, 15 martie, ora 17,00, în Sala Cinemateca „Mihai Popovici" a Casei de Cultură a Municipiului Arad va avea loc obișnuitul cenaclu literar. Vor recita poezie Darie Pop și Gheorghe Mocuța.

„Adevărul" vă ascultă

La telefonul dimineții, 280944, între orele 9,00-12,00

*** Muncă neplătită**

Domnul **Totocean Aurel** din comuna Șofronea sesizează: „În anul 1998 m-am angajat ca instructor auto la firma Trans Auto-Service. Pentru că eram pensionar, am fost angajat prin convenție cu un salar de 1 milion de lei. Necazul este că pentru lunile noiembrie și decembrie ale anului 1999 nu am primit salariul nici în ziua de azi. Nu mi-au achitat salariul nici pe luna decembrie a anului 2000, iar săptămâna aceasta, în 13 martie mi-au spus că nu mai au nevoie de serviciile mele. Nu mi-au dat nici un ban. Eu consider că ar trebui să-mi dea banii pe care mi-i datorează."

Redactor de serviciu, N. B.

La telefonul după-amiezii, 280003, între orele 15,00-18,00

☎ D-na Maria I. din cartierul Aurel Vlaicu atrage atenția asupra hoților de buzunare. Femeia spune că aceștia stau în fața magazinelor, în special pe centru. „Majoritatea sunt țigani, iar când intri în magazin și întrebi de produsul care te interesează se așează în cerc în jurul tău și te buzunăresc. Chiar nu este nimeni care să aibă ac de cojocul lor?", întreabă femeia.

☎ La blocul 250 din cartierul Micălaca, containerele de gunoi au fost mutate chiar sub nasul locatarilor. Asta pe lângă faptul că angajații Salubrității nu au mai trecut de aproape o săptămână pe acolo...

Redactor de serviciu, A. B.

Echipa de serviciu

MIRCEA CONTRAȘ
- secretar de redacție.
Bianca Felea, Adela Homorâceanu, Ioan Leac, Dina Rujan, Ramona Vidulescu
– tehnoredactare computerizată.
Lucian Baltă, Doina Jurcă, Aurica Telcian, Dacian Toduța
– corectură.

Pe scurt - de la gardienii publici

Cerșetori

Cu amenzi între 80.000-400.000 lei au fost sancționați Lazăr Florin, de 20 ani, din Vladimirescu și Dumitru Victor, de 24 ani, din jud. Ialomița. Aceștia au fost surprinși practicând cerșetoria pe străzile orașului.

Zone interzise!

Pentru trecerea pe spațiul verde au fost amendați cu câte 150.000 lei numiții: Bodorca Alina, Constantinică Romică, Szabo Iosif, Vesa Petrișor - toți din Arad; Pătrașcu Florin - Lipova; Constantin Florin - Brașov; Rus Anuța - Sântana; Kiss Alexandru - Ghioroc; Vasile Dan - Prahova. Suciu Valentin Dănuț, din Arad, a fost surprins cu bicicleta pe trotuar.

Comerț ilegal

Stoia Ioan, din Arad; Lemnaru Tita - Birchiș, Hancea Elisabeta - Cladova; Covaci Mircea - Milova; Marfiș Marina - Arad; Dancău Sofia - Covăsânț; Vanc Mirela - Cladova; Lucaciu Sabin - Arad; Hodrea Ioan - Arad; S. C. „Nova Pan" SRL; Lefter Constantin - Arad; Moisa Marin - București; Lipitor Daniela - Arad; Dulany Florica - Arad; Nița Niculai - Iași; Duman Constantin - Buzău; Moț Laurențiu - Arad; Liptak Pall - Arad; Kovacs Ildiko - Arad; Cismaș Petru - Arad și Pașca Nicolae - jud. Alba, au fost amendați cu câte 150.000 lei pentru practicarea comerțului ilicit.

M. M.

ULTRAJ CONTRA BUNELOR MORAVURI

Polițiștii arădeni îl cercetează în stare de reținere pe Șuteu Adrian Sebastian, de 21 de ani, din Arad. În urmă cu câteva zile, acesta a provocat un scandal în barul Hexagon din Micălaca.

Pentru săvârșirea infracțiunii de ultraj contra bunelor moravuri, tânărul riscă o pedeapsă cu închisoarea de la 3 luni la 2 ani.

Reamintim că în data de 9 martie a. c. la barul Hexagon din Micălaca s-au înființat 10 indivizi puși pe fapte mari. După ce au apucat să agreseze, inclusiv verbal, o parte dintre clienții barului, cei 10 s-au urcat în două mașini. După o urmărire ca-n filme, poliția i-a prins pe șase dintre ei, câți erau, într-o mașină. Cercetările continuă în vederea documentării întregii activități infracționale.

ADEVĂRUL
COTIDIAN INDEPENDENT ARAD

Editor: S.C. ADEVĂRUL S.R.L. Arad

COD FISCAL R 1681938 ● COD SICOMEX 19.604 ● CERTIFICAT J 02/1886 / 31X 1991 ● COD SIRUES 02095660l ● ISSN 1220 - 7489

Redacția și administrația: 2900 Arad, Bd. Revoluției nr. 81. Telefoane: SECRETARIAT - 281802, fax 280655, 280625; ADMINISTRAȚIE - CONTABILITATE - 281797; MICA PUBLICITATE - 210775; MAREA PUBLICITATE - 280904; CLUBUL PRESEI - 280989.

Consiliul de administrație: președinte - **DOREL ZĂVOIANU,** telefon 281802, 280625; vicepreședinte - **MIRCEA DORGOȘAN,** telefon 210776; membri: **DOREL BARBU,** telefon 281797; **NICU COJOCARU,** telefon 280904; **MIRCEA CONTRAȘ,** telefon 280854.

Colegiul de redacție: MIRCEA CONTRAȘ (redactor-șef); MARCEL CANCIU (șef secție foto), telefon **281701; ALEXANDRU CHEBELEU** (șef secție sport), telefon **281701; NICU COJOCARU** (șef secție publicitate) telefon/fax: **280904; GABRIELA GROZA** (secretar general de redacție), telefon **280854**; **VASILE FILIP** (șef secție cultură-învățământ-tineret), telefon **281855; 280003; IOAN IERCAN** (șef secție politică), telefon **280943; DORU SAVA** (șef secție social-economic), telefon **281738; ȘTEFAN TABUIA** (șef secție actualități), telefon **281855; 280003; DOREL ZĂVOIANU** (președinte al Consiliului de administrație), telefon **281802, 280625.**

Tiparul executat la S.C. MEDIAGRAF S.A. ARAD, str. Feleacului F.N., telefon 250902, fax 250920

„Adevărul" poate fi citit și pe Internet la adresa http://adevarul.arad.ro

VIA Lawyers
Firmă de Avocați din Toronto Canada
OFERĂ REPREZENTARE JURIDICĂ PT
EMIGRARE
Canada
primește 300.000 noi imigranți !
PLATA LA OBTINEREA VIZEI
COSTURI ACCESIBILE
Arad, SC Proiect Arad SA cam. 124

Cursuri noi din 19 Martie!
Inscrieri: 12-16.03, orele: 14.00-20.00
engleza
spaniola
italiana
Engleză pentru firme –
Associate member
Arad
G. Cosbuc 1
tel/fax: 057 257223
Timișoara
B-dul Republicii 9
tel/fax: 056 190593
Centrul de Limbi Moderne
Infiintat in 1992 de Fundatia Soros si Organizatia International House

CURSUL VALUTAR*

- VALORI ÎNREGISTRATE IERI, 14 MARTIE 2001

Denumirea valutei	BNR	BCR		BRD		Banca Transilvania		Banca Agricolă		Bursa neagră	
		C	V	C	V	C	V	C	V	C	V
Dolar	27220	27100	27270	26950	27300	27000	27280	26950	27320	27000	27300
Marca germană	12753	12514	12978	12585	12820	12600	12835	12700	12920	12700	13000

GREVĂ SPONTANĂ LA ARMOPAN

Ieri dimineață, circa 30 de angajați ai societății Armopan au declanșat o acțiune spontană de protest. Muncitorii, nemulțumiți de salarii, au cerut conducerii o creștere a acestora. Între angajați și administrație a avut loc apoi o discuție, fără însă să se ajungă la o înțelegere între cele două părți. „Le-am spus că până la noua recoltă de grâu nu sunt șanse ca salariile să fie mărite," spune directorul Constantin Beju.

La acțiunea de protest au participat doar 10% din totalul angajaților societății, care, în cele din urmă, și-au reluat activitatea.

G. KNAP

În procesul terenurilor CLM VA FACE RECURS

După cum am mai scris, hotărârea CLM de atribuire gratuită către actualii proprietari a terenurilor aferente imobilelor vândute conform Legii 112/95 a fost considerată ilegală de către Prefectură. Drept urmare, aceasta a atacat în contencios administrativ respectiva hotărâre.

În 21 februarie, prin sentința pronunțată de Tribunalul Arad, Prefectura a primit câștig de cauză. Însă „procesul terenurilor" nu e încheiat. **CLM va face recurs**. Pentru asta el are la dispoziție 15 zile de la comunicarea sentinței. Și, cum aceasta s-a făcut în 6 martie, ultima zi pentru înaintarea recursului e 27 martie.

GERLINDE KNAP

Falși angajați ai serviciului Deratizare

Modalitățile românului de a face rost de bani sunt multiple. Când este vorba de câștig, ideile se țin lanț. După așa-zișii „inspectori" de la Finanțe sau Asirom au apărut și „angajații" serviciului de la deratizare.

Mai mulți cititori ai ziarului nostru ne-au sesizat faptul că prin blocuri vin tot felul de persoane care se prezintă a fi de la deratizare fără nici o legitimație și fără a fi solicitați în prealabil. Aceasta este calea de a intra în apartamentele arădenilor. După aceea știu ei ce să facă. Profitând de buna-credință a locatarilor sau a copiilor lăsați singuri aceștia „curăță" tot ce se poate.

Luând legătura cu dl. Gheorghe Jeflea - consilier la Direcția tehnică din cadrul Primăriei am aflat că: „Noi nu am fost sesizați cu privire la asemenea chestiuni. Oamenii noștri nu efectuează aceste acțiuni decât la solicitarea cetățenilor. În ceea ce privește firmele care prestează asemenea servicii, ei pot funcționa. Doar e economie de piață. Aceștia lasă tot felul de fluturași prin blcuri cu numerele de telefon la care pot fi solicitați".

Pe lângă aceste firme care funcționează legal există și frauduloși. Ar fi bine ca înainte de a lăsa necunoscuții în casă să ne asigurăm că sunt ceea ce pretind a fi.

M. MICAN

„Magnetizați" la volan

În 24 de ore, Poliția rutieră a luat la întrebări sute de șoferi. Dintre aceștia, 167 au primit amenzi în valoare de 18.785.000 de lei. 14 certificate de înmatriculare au fost reținute pentru diverse defecțiuni tehnice descoperite la mașini.

De asemenea, dintre cele patru permise de conducere, trei au fost ridicate de la șoferii care au tras la măsea înainte de a se urca la volan. Cei trei sunt din Arad și anume Ganea Florin Adrian, care conducea autoturismul cu numărul de înmatriculare 4-AR-1838; Putovăț Peterfi, prins la volanul mașinii AR-04-CKW și Támásovics Sabin Viorel, găsit conducând mașina cu numărul AR-03-RMC.

La Pilu se fură cu... turma!

În toamna anului trecut, turma de oi a lui O. D. din localitatea Pilu s-a împuținat văzând cu ochii. Nu mai puțin de 48 de mioare au dispărut în noaptea de 28/29 noiembrie 2000, de parcă le-ar fi înghițit lupul.

Până mai zilele trecute fapta era înregistrată cu A. N. - adică autor necunoscut.

Spuneam până mai zilele trecute, pentru că de atunci se cunosc făptașii. Ei sunt CĂCIULĂ SABIN de 21 de ani și COVACI ADRIAN de 23 de ani, ambii din Pilu.

Cei doi „lupi tineri" sunt cercetați petru săvârșirea infracțiunii de furt în stare de reținere, deoarece Parchetul a emis mandat de arestare preventivă pe 30 de zile.

„În călduri" la barul... Eros

Cu nume predestinat, barul „Eros" din Bocsig atrage fel de fel de clienți, unii dintre ei aflați în „călduri" sau încălziți abia după ce trag un pahar, două la măsea.

Un astfel de client „dur" se înființă recent în bar. Giurgiu Daniel de 32 de ani, din Șicula, a ținut morțiș să arate că așa stau lucrurile, așa că a distrus una din măsuțele de plastic de la „Eros".

Odată răcorit, poliția îl cercetează în stare de libertate...

În premieră POLIȚIA DE FRONTIERĂ FACE ANGAJĂRI ÎN BLOC

Ieri, la sediul Inspectoratului județean al poliției de frontieră au fost afișate rezultatele concursului de ocupare a 76 de locuri vacante de sergenți angajați.

La concursul coordonat de Inspectoratul General al Poliției de Frontieră s-au înscris 125 de tineri. Dintre ei, 114 au depus dosarele, însă patru concurenți au fost respinși deoarece aveau peste 30 de ani. Asta pentru că la condițiile de participare, pe lângă vizita medicală, armata făcută, cazierul curat, se cerea și o vârstă între 21 și 30 de ani.

Alți opt tineri, deși aveau dosarul „beton", nu s-au mai prezentat la proba fizică. După proba fizică, din 102 tineri au rămas 87. La proba teoretică au căzut 17. Trăgând linie, din 76 de locuri vacante, 70 au fost ocupate.

De azi, cei 70 de sergenți angajați vor intra în pâine la toate punctele de frontieră de pe raza județului.

Dl. lt. col. Gheorghe Bozga, purtătorul de cuvânt al polițiștilor de frontieră arădeni ne-a declarat că până acum nu au mai fost făcute astfel de angajări în bloc.

Până la sfârșitul anului, fâșia nu va mai fi păzită de militari în termen, drept pentru care în iunie și octombrie vor mai fi scoase la concurs încă 150 de locuri.

N. OPREAN

Captură la Curtici Patru irakieni au fost săltați dintr-un tren de marfă

Ieri dimineață, în jurul orei 5,00, polițiștii de frontieră de la Curtici au descoperit patru irakieni ascunși într-un vagon de marfă. Cei patru au vârste cuprinse între 19 și 31 de ani.

La primele cercetări, bărbații au declarat că, după ce au ajuns în Turcia s-au tocmit cu șoferul unui TIR să-i treacă ilegal în România. Pentru 300 de dolari de căciulă, turcul a acceptat să bată palma cu irakienii.

În urmă cu o săptămână, irakienii s-au trezit la... Buzău. De știut, nu știu pe unde anume au intrat în țară, pentru că erau ascunși sub mărfurile din TIR.

La Buzău i-a așteptat un alt turc. Acesta i-a condus pe irakieni în triajul gării unde, la înțelegere cu persoanele care încărcau mobilă într-un vagon de marfă, s-au așezat comod în fotolii înainte de a se pune sigiliul pe vagon.

De data asta, nu au plătit nimic turcului de la Buzău. Motivul: au auzit că mulți fârtați de-ai lor au dat banii înainte și, în loc să ajungă în țara de destinație, încăpeau pe mâna polițiștilor români, turnați tocmai de călăuze! Banii - câteva sute de dolari - s-au prins totuși să-i plătească după ce ajungeau în Olanda, țara unde visau să ajungă. Însă nu prin intermediul poștei, ci prin filierele secrete care există de ani de zile.

Odată rânduite toate treburile, irakienii au început călătoria spre Occident. Au fost treziți din vis (și la propriu și la figurat) de către polițiștii de frontieră arădeni care i-au săltat din vagonul de marfă.

După cum ne informa dl. lt. col. Gheorghe Bozga, purtătorul de cuvânt de la Inspectoratul județean al poliției de frontieră Arad, cei patru irakieni au fost introduși în arest. Pentru fapta lor - tentativă de trecere frauduloasă a frontierei - riscă să petreacă după gratii între unu și trei ani și jumătate.

NICOLAE OPREAN

A ÎNCEPUT CURĂȚENIA DE PRIMĂVARĂ

● *Primăria solicită colaborarea arădenilor*

Primăria lansează un apel la colaborare tuturor locuitorilor din Arad în vederea participării la programul curățeniei de primăvară. Acțiunea a debutat în această săptămână în cartierele Sânicolaul Mic, Aradul Nou și Faleza Sud. Va continua săptămâna viitoare în Micălaca Veche, Micălaca II-III, Subcetate, iar peste două săptămâni se încheie în cartierele Grădiște, Vlaicu și Confecții.

Conform unei hotărâri a CLM, locatarii au obligația să întrețină permanent starea de curățenie a trotuarului și a zonei verzi din imediata apropiere a imobilului unde locuiesc. Gunoiul rezultat, depozitat în grămezi, va fi ridicat de societățile Salubritate și Gospodărie Comunală și va fi transportat la rampa de gunoi.

T.M.

La sfârşitul lunii Martie la Dialog vei avea inca o surpriză!

Un telefon mobil cadou oferit de ROMCOM la tombola lunii Martie.

Începând cu:

399.000* lei

*Fără TVA

Taxare la secundă! Ca sa te bucuri de fiecare clipă Dialog **

** valabil pentru abonamentele cu minute incluse
** primul minut este indivizibil

ROMCOM Arad str. Eminescu nr. 3

shop ■ ■ ■ ■ ■ Tel: 057 214 551; 094 56 88 55

B-dul Revoluției 76 - Ag. de Turism Zarandul 057 213134

Naşul încurcă-serviete

Poliția îl cercetează în stare de libertate pe BISOC PETRU, de 45 de ani, din Șofronea. Omul, conductor de tren, a confundat o geantă din incinta Biroului CFR cu servieta sa.

Când a ajuns acasă, „nașul" și-a dat seama că în loc de pungile în care a avut împachetată mâncarea se află o cutie sigilată plină cu capsepocnitoare tip CFR pe care și le-a însușit...

Pentru faptele sale, BISOC PETRU va da cu bățul, fiind învinuit de nerespectarea regimului materialelor explozive și însușirea bunului găsit.

Pârnăiaș adevărat cu legitimație falsă

La începutul săptămânii, un cunoscut pământaș din Buzău a urcat în tren pe relația Arad-Deva, convins de faptul că plimbarea va decurge fără probleme, doar avea omul la el legitimație de călătorie.

Ca de obicei, planul de acasă nu se potrivește cu cel din tren. Un „naș" vigilent a băgat de seamă că legitimația care i-a fost prezentată la control e una falsă, chit că fotografia de pe ea era a călătorului de lângă el.

Pentru aceasta, Drogoman Zamfirel, de 32 de ani, că despre el este vorba, este cercetat în stare de libertate pentru săvârșirea infracțiunilor de înșelăciune și fals privind identitatea.

Moldoveni ghinioniști

În zi de marți 13, doi moldoveni s-au gândit să se distreze distrugând un cablu de la „Apoferm". Asta dacă tot nu lucrau nicăieri...

Valoarea prejudiciului este de aproape opt milioane de lei.

Gheorghe Dumitru, de 45 de ani, din Răducani, județul Iași și Botoșanschi Grigore, cu un an mai mic, de loc din Rodina, județul Buzău, au avut ghinion, fiind urgent găsiți de poliție care acum îi cercetează pe cei doi bărbați în stare de libertate.

SPITALELE ARĂDENE SCAPĂ DE DATORII DE PESTE 21 DE MILIARDE LEI

Ieri, la Casa Județeană de Asigurări de Sănătate a sosit un reprezentant al C.N.A.S. (Casei Naționale de Asigurări de Sănătate), care a participat la o ședință operativă desfășurată pe durata mai multor ore. Cel mai important punct al acestei vizite de la București îl constituie plătirea creanțelor spitalelor arădene către furnizori. Cele 13 spitale din județul Arad au datorii de peste 21,151 miliarde lei.

După ce au fost verificate facturile restante către furnizorii de medicamente și materiale sanitare cei de la Casa Județeană de Asigurări de Sănătate au achitat datoriile a șase spitale din județul Arad. Directorul C.J.A.S., dl. Gheorghe Domșa, apreciază că până la începutul săptămânii viitoare toate spitalele din județul Arad vor avea achitate datoriile pe anul 2000 la furnizorii de medicamente și la cei de materiale și echipamente sanitare.

OLIMPIU BULZAN

PROBLEMELE ÎNVĂȚĂMÂNTULUI

Liderul **Sindicatului Liber din Învățământul arădean**, prof. **Marius Göndör**, a prezentat în cadrul unei conferințe de presă principalele probleme cu care se confruntă învățământul, atât pe plan local, cât și pe plan național.

Astfel, alături de Inspectoratul Școlar Județean Arad, **SLI protestează împotriva Hotărârii CLM privind transferarea școlii din Micălaca către Universitatea „Aurel Vlaicu"**. Motivele invocate de prof. Marius Göndör sunt lipsa acută de spații pentru învățământul preuniversitar arădean, în special în zona Micălaca, investițiile făcute în acea clădire. **„Am cerut Prefecturii să atace în contencios această hotărâre a CLM"**, a precizat Göndör.

În ciuda faptului că nu există încă un proiect de buget pentru învățământ, se prefigurează anumite intenții. Prin Ordonanța de Urgență din 5 martie 2001, se prevede **trecerea salarizării personalului didactic de la bugetul de stat la bugetele locale**, contrar Legii Învățământului. Liderul arădean și-a exprimat temerea că „bugetul pentru învățământ va fi astfel nu auster, ci foarte auster."

CĂTĂLINA LATU

Din neatenția mamei,

UN COPIL A CĂZUT ÎNTR-O FÂNTÂNĂ

Ieri, în jurul prânzului, Sebastian Pădurar, în vârstă de un an și patru luni, a ieșit în curtea casei în care locuiește împreună cu părinții. Copilul, lăsat nesupravegheat, a căzut în fântâna adâncă de aproape zece metri. Auzind un zgomot, mama a alertat repede vecinii care l-au scos pe copil. Sebastian Pădurar este internat la secția chirurgie infantilă unde este ținut sub observație de cadrele medicale.

A. B.

ALCOOLEMIE DE UNU LA MIE?

Secretarul de stat în Ministerul de Interne Pavel Abraham a declarat, ieri, după o întîlnire cu membrii Comisiei de apărare din Senat, că Executivul intenționează să propună un nou cod rutier, care să permită, printre altele, o alcoolemie de unu la mie.

Abraham a arătat că Ministerul de Interne va accepta ca mașinile aduse din străinătate să poată fi înmatriculate în termen de șase luni, considerînd că acest termen, mai lung decît cel permis de actualul Cod Rutier, poate fi acceptat atît timp cît mașinile au fost înregistate la sosirea în țară. El a spus că a cerut senatorilor din Comisia de apărare să respingă proiectul Codului Rutier, depus în 1991, care este depășit, pentru ca Guvernul să propună un nou proiect.

STRUCTURA ANULUI ȘCOLAR 2001-2002

Anul școlar 2001-2002 va începe pe 10 septembrie și va avea 177 de zile de școală, a declarat, miercuri, într-o conferință de presă, Vasile Molan, secretar de stat în cadrul Ministerului Educației și Cercetării (MEC). Conform noii structuri a anului școlar, stabilită de conducerea ministerului, semestrul I va începe la data de 10 septembrie și se va încheia la data de 25 ianuarie 2002. Elevii din clasele I-IV vor avea, în perioada 5-9 noiembrie, o vacanță didactică în care vor face excursii și concursuri școlare. Vacanța de iarnă va fi între 22 decembrie și 7 ianuarie, astfel încît semestrul I va totaliza 88 de zile de școală

Semestrul al doilea va începe în 28 ianuarie și va dura pînă în 14 iunie, cu vacanța de primăvară între 8 și 19 aprilie. Întrucît în anul 2002 sărbătorile de Paști vor fi în luna mai, MEC permite directorilor de școli să decidă ca o săptămînă din vacanța de primăvară să se desfășoare în perioada respectivă.

Semestrul al doilea va totaliza 89 de zile de școală, iar elevii din clasele a VIII-a și a XII-a, respectiv a XIII-a, vor încheia cursurile în ziua de 7 iunie 2002. Secretarul de stat în MEC a precizat că pentru elaborarea acestei structuri a anului școlar a fost consultat și Institutul pentru Sănătate Publică.

ATACUL PE INTERNET CONTINUĂ

După ce în prima apariție pe un site al Internetului au fost atacați nouă polițiști din conducerea Poliției județene și a municipiului, autorul anonim revine cu un nou text în care sunt acuzați șeful IPJ Arad, col. Ioan Ulică și doi ofițeri de poliție, prefectul județului ing. Gheorghe Pele și doi deputați arădeni. Cazul este cercetat de organele în drept, care se pare că ar fi descoperit autorul delațiunilor. Cât adevăr e în spatele acestora se va vedea...

AMOR NEBUN

(Urmare din pagina 1)

Chiar dacă consilierii prezidențiali Talpeș și Opanschi au fost tratați elegant cu refuz, puterea actuală se arată dispusă și la compromis - schimbarea datei inaugurării galeriei - numai ca „obligațiile care nu suferă amânarea" invocate de Versoix să nu constituie un motiv ca fostul suveran să nu vină la București. Mai mult, în numele reconcilierii cu trecutul, PDSR ar fi dispus să-i acorde lui Mihai I drepturile cuvenite foștilor șefi de stat, lasă să se înțeleagă premierul Năstase. „Asemenea domnlui președinte, și eu cred că este important să fie normalizate problemele din trecut. Nu cred că acestea trebuie să ne ocupe timp și, ca urmare, acestea trebuie rezolvate inclusiv prin adoptarea legii care conferă drepturi foștilor șefi ai statului", explica șeful executivului.

Practic, inițiativa președintelui Iliescu pune capăt uneia dintre cele mai dezbătute și mai generatoare de pseudo-evenimente politice teme de pe agenda partidelor românești - cea a monarhiei. O chestiune, în principiu, majoră, ca aceea a opțiunii dintre republică și monarhie nu putea deveni, de altfel, o problemă politică decât atunci când societatea este realmente divizată în jurul ei și când măcar o parte a sistemului de putere este interesată în schimbarea situației. Ori, în pofida demagogiei politice românești, aceasta nu a fost nicidoată o adevărată chestiune. Exceptând puținii monarhiști autentici, problema monarhiei nu a fost niciodată altceva decât un mijloc de a purta bătălia politică obișnuită pentru putere. Partidele istorice care au preluat tema restaurației monarhiei nu au folosit-o decât fie pentru a-și sprijini ideologic legitimitatea, fie pentru a picta în culori roze „România interbelică" din care se revendicau, ori pur și simplu pentru a-i opune ipotetic lui Ion Iliescu o personalitate credibilă. Guvernanții, la rândul lor, s-au folosit de problema monarhiei pentru că puteau poza astfel în republicani democrați și progresiști ce se opun politicilor în oglindă reacționare și conservatoare ale „istoricilor".

Cât despre regele Mihai I, fostul suveran a fost întotdeauna un rege fără miză reală. Așa încât el ar trebui acum să uite trecutul pentru un nou început. În a doua jumătate a secolului trecut, tânărul stat român încerca să-și facă loc în politica internațională.

Politica europeană era atunci o politică a caselor regale europene. Aceasta a fost rațiunea aducerii în România a unei case regale europene, aceasta a fost și funcția pe care Casa Reglaă a îndeplinit-o cu brio. Acum Europa este alta, dar obiectivele politice ale statului sunt aceleași (integrarea în comunitatea statelor europene capitaliste dezvoltate). Numai că restaurarea monarhiei nu este o condiție. În istoria României, și regele, și președintele au loc.

JOI, 15 MARTIE 2001

TVR 1
7,00 Telematinal
8,00 Jurnalul de dimineață
9,00 Recurs la morală - rel.
10,00 Pasiuni - rel.
10,45 Jurnal regional - rel.
11,00 TVR Cluj
13,00 TVR Timișoara
14,00 Jurnalul de prânz
14,15 Infomania
14,30 Districtul - rel.
15,30 Serial
16,00 Conviețuiri
17,30 Avanpremieră Știri
17,35 Medicina pentru toți
18,15 Pasiuni - s.
19,00 Eu, cetățeanul
19,50 Corect!
20,00 Jurnal * Meteo
20,40 Sport
20,45 Martorii - s. nou
21,45 La zi
22,45 Reflecții rutiere
23,00 Fotbal: **Celta Vigo - FC Barcelona**, în direct
0,50 Nocturna melomanului
2,00 Jurnal - rel.
2,45 Fotbal - rel.
4,20 Serial - rel.
5,50 Reflecții rutiere - rel.
6,05 Corect! - rel.
6,15 Medicina pentru toți - rel.

TVR 2
7,00 Poftă bună cu Petrișor!
7,15 Desene animate - rel.
8,05 Ferma - rel.
9,10 Hoaște bătrâne - rel.
11,20 Știri
11,30 Mit și istorie - rel.
12,00 Băieți buni, băieți răi - s. rel.
12,45 Tribuna partidelor parlamentare
13,15 D-ra Andreea - s.
14,10 Desene animate
15,30 Știri
15,35 Trupa DP 2
17,00 Poftă bună cu Petrișor!
17,15 Transilvania insolit
17,45 Puls 2001
18,30 Telejurnal TVR 2
19,00 Autograf muzical
19,15 Toți, împreună
20,05 Băieți buni, băieți răi - s.
20,55 Mini atlas
21,00 Ora adevărului
22,35 Știri
22,40 Știri bancare
22,45 Real Magic
23,45 Povești nespuse încă: Freddie Mercury
0,45 TVM. Mesager
1,15 Telejurnal TVR 2 - rel.
1,40 Trupa DP 2 - rel.
3,05 Ora adevărului - rel.
4,35 Televiziunea, dragostea mea - rel.

PRO TV
7,00 Bani de buzunar
8,00 Știrile Pro TV - Ziarul dimineții tale
9,00 Hercule - s.
10,00 Tânăr și neliniștit - rel.
11,00 Corbul, îngerul negru - rel.
12,00 Spirit de echipă - primul episod
12,25 Din nou la școală - comedie, SUA, 1986
14,15 Anchetă înșelătoare - rel.
16,00 Tânăr și neliniștit - s.
16,55 Jocuri magice
17,00 Știrile Pro TV
17,40 Teo
18,50 Pro TV te ascultă ce vezi * Vremea
19,00 Știrile PRO TV
20,00 Puterea - thriller, SUA, 1997
21,55 Știrile PRO TV
22,00 Chestiunea zilei
23,45 Știrile Pro TV
23,55 Profit
0,00 Zero
1,00 PRO TV te ascultă ce vezi
1,15 Echipa condamnaților - primul episod
2,15 Invadatorii - război/dramă, SUA, 1988
4,00 Chestiunea zilei

TV ACASĂ
6,40 Iubire fără limite - rel.
7,30 Știrile de Acasă - rel.
8,10 Îngerașul - rel.
9,00 Seducție - rel.
10,15 Căsuța poveștilor - rel.
10,25 Acasă la bunica - rel.
10,35 Dragoste și putere - s. rel.
11,00 De 3 x femeie - rel.
11,55 Iubire fără limite - rel.
12,50 Dragoste nebună - rel.
13,45 Femei înșelate - rel.
14,15 Luisa Fernanda - rel.
14,45 Ia-mă acasă - rel.
15,30 Înger sălbatic - s.
16,20 Desene animate
16,30 Iubire fără limite - s.
17,20 Acasă la români
17,30 Dragoste și putere - s.
17,55 Acasă la bunica
18,05 Seducție - s.
19,00 Îngerașul - s.
19,55 Desene animate
20,00 Știrile de Acasă
20,40 De 3 x femeie
21,30 Dragoste nebună - s.
22,20 Femei înșelate - s.
22,50 Luisa Fernanda - s.
23,20 Știrea zilei
23,30 Dragoste și putere - rel.

HBO
10,00 Gattaca - SF, SUA, 1997
11,45 Turnul de control - comedie, SUA, 1999
13,45 În transă - thriller, SUA, 1998
15,30 La cină cu un gogoman - comedie, Franța, 1998
16,45 Concert Backstreet Boys
17,45 Procesul maimuțelor - dramă, SUA, 1999
20,00 Woo - comedie, SUA, 1998
21,30 Oportuniștii - thriller, SUA, 2000
23,00 Etajul 13 - SF, SUA, 1999
0,45 Lolita - dramă, SUA, 1998

PRIMA TV
7,00 Salvați de clopoțel - rel.
8,00 Prima Mix!
13,30 Creaturi sălbatice - documentar
14,30 Cronica cârcotașilor - rel.
15,30 Viper - s.
16,30 Salvați de clopoțel - s.
17,30 Camera de râs
18,00 Focus
19,00 Luna sălbatică - s.
20,00 Copiii spun lucruri trăsnite
21,00 Supraviețuitorul
21,45 Obiectiv
23,00 Focus
0,00 Viper - s. rel.
1,00 Focus - rel.

TELE 7 ABC
7,00 Emisiune muzicală
10,00 La ordinea zilei - rel.
12,30 Reporter Tele 7 - rel.
13,45 Cutia muzicală
14,45 Documentar
16,00 D'ale lui Cătălin
18,00 Emisiune muzicală
19,00 Germania azi - doc.
19,30 La ordinea zilei
21,00 Telejurnal
21,30 Caleidoscopul artelor - doc.
22,00 Telemedicina
22,59 Telecaricatura zilei
23,00 Loto. Joker. Pariul Trio
23,15 D'ale lui Cătălin - rel.
1,15 Emisiune muzicală

ANTENA 1 - TV ARAD
6,30 Știri - rel.
7,00 Observator
8,00 'Neața
11,00 Zile din viața noastră - s. rel.
12,00 Elena, viața mea - s.
13,00 Știrile amiezii
13,15 Maloney - s.
14,00 În ritm de dans - dramă, SUA
16,00 Actualitatea arădeană
16,30 Publicitate, Promo, Dedicații muzicale
16,45 Știri
17,20 Îmbrățișări pătimașe - s.
19,00 Observator
19,50 Din Dragoste, cu Mircea Radu
21,30 Brigada Mobilă
22,00 Marius Tucă Show
23,00 Observator
23,30 Noaptea târziu cu Mircea Badea
0,30 Tele Eurobingo 2
1,30 Intrigi în paradis - s.
2,30 Simțul dreptății - s.
3,30 Cosas del Amor - s.
4,30 Ape liniștite - s.
5,30 Îmbrățișări pătimașe - rel.

TV INTERSAT
8,25 Deschiderea programului
8,30 Cafeaua de dimineață
9,30 Trei destine - s.
10,30 Mistere, farmece și miracole - s.
11,00 Știrile Intersat * Vocea străzii * Reportajul zilei - rel.
12,00 Vampirul adolescent - film, rel.
13,30 Comorile lumii - rel.
13,45 Lumea adâncurilor
14,00 Medicul de familie - s.
15,00 Scales of Justice - s.
16,00 Emisiune în limba maghiară
17,00 Neon Rider - s.
18,00 Haideți să ne jucăm - s.
18,15 Știrile Intersat * Vocea străzii * Reportajul zilei
19,00 Trei destine - s.
20,00 Totul pe față
21,00 Mistere, farmece și miracole - s.
21,30 Sora medicală - film
23,00 Știrile Intersat * Vocea străzii * Reportajul zilei - rel.
0,00 Erotica
5,00 Închiderea programului

ATOMIC TV
7,00 Selector
10,25 Reactor
10,30 Atomic Café - rel.
11,00 Atomix - rel.
14,00 Interactiv
15,30 Proaspete și fierbinți
15,55 Reactor
16,00 Metropolis
17,00 Selector
19,00 Atomix
21,55 Reactor
22,00 Hai Hui - rel.
22,30 Selector
23,00 Klub Bizzar - rel.
0,00 Insomnia

RADIO ARAD & RADIO CONTACT (99,1 MHZ)
6,00 Lupta cu somnul; 8,00 Bună dimineața, Arad!; 10,00 Tovarășii mei; 12,00 Pulsul zilei; 14,00 Radiomagazin Deutsche Welle; 15,00 Contact FM; 17,00 Întâlnirea de miercuri; 18,00 Radiomagazin Radio France International; 19,00 Bună seara, Arad!; 20,00 Ce și pentru cine?; 21,00 Seară de Seară; 22,00 Fair play; 24,00 La ceas de blues în delfinariu; 1,00 Contact FM.

RADIO PRO FM (92,1 MHz)
5,00-5,30 BULETIN DE ȘTIRI - la fiecare sfert de oră; **5,30-7,00 PRO FM PÂNĂ LA UNU; 7,00-10,00 PRO FM PÂNĂ LA UNU** - cu Flavius Esnican; **10,00-13,00 PRO FM PÂNĂ LA UNU** - cu Mihai Dobrovolschi; **13,00-14,00 13-14 cu ANDREI; 14,00-17,00 PROTIM PRO FM** - cu Cătălin Lăpușcă; **17,00-19,00 PRO FM E AICI** - cu Cristi Schnebli; **19,00-22,00 ASCULTĂ-ȚI MUZICA; 22,00-2,00 PRO FM BY NICHT** - cu Vlad Craioveanu.

RADIO TIMIȘOARA
6,00 Ceasurile dimineții; 8,00 Muzică populară cu dedicații; 9,00 Cânt din suflet; 10,00 De zece ori România; 11,00 Gramofon; 12,00 Miez de zi la polul vest; 13,00 Emisiune în limba germană; 14,00 Emisiune în limba maghiară; 15,00 Emisiune în limba sârbă; 16,00 Radio cocktail; 18,00 Actualitatea radio; 18,10 Piti show; 19,00 Radiojurnal; 19,15 Bilet de voie; 20,05 Călătorie în lumea poveștilor; 20,15 Autohton pop rock; 21,00 Curierul de seară.

RADIO SEBIȘ
6,00 Matinal 21
9,00 Tu alegi!
10,00 Cafeaua de zece
12,00 Secvența 21
14,00 La porțile dorului
15,00 Magazin 21
17,00 Lentila de contact
18,00 La mulți ani! - dedicații muzicale
19,00 Expresul de seară
22,00 Club 21
0,00 92,1 Insomnii

Redacția Adevărul nu își asumă răspunderea pentru modificările ulterioare intervenite în programele tv.

EMBARGOU PE ADEVĂR

Evenimentele din ultima perioadă pun serios sub semnul întrebării fundamentele politice ale guvernului Năstase. O problemă cum este cea a cunoașterii adevărului este tratată cu o ușurință condamnabilă de către însuși șeful Executivului.

Legea privind secretul de stat încalcă însăși Constituția țării. Ca să nu mai vorbim de limitarea accesului la informație care reiese din articolul 31 al legii. Care este rațiunea exprimată a guvernanților privind legea amintită? Cică această lege ar fi unul dintre punctele înscrise în acquis-ul comunitar și musai trebuie să îndeplinim această condiție. Un reprezentant al UE a declarat la BBC că nimeni nu a cerut în mod expres o asemenea lege, formulată în acești termeni. Și atunci, de unde zelul guvernamental? Este clar că în orice țară există secrete de stat care trebuie păzite. Nimeni nu contestă acest lucru. De aici însă și până la interzicerea accesului la informații pe motiv de secret de stat ar fi trebuit să fie o cale lungă. Nu a fost pentru actuala guvernare. De ce? Din rațiuni firești, care țin de **teama de adevăr**. Pentru că presa, atunci când a reușit să ajungă la informație, a divulgat numeroasele matrapazlâcuri ale celor care voiau să-și ascundă hoțiile și fraudele. Chiar fără această lege pe care vrea să o promoveze guvernul, presa a întâmpinat numeroase piedici. Cu legea aceasta, există toate șansele ca marile hoții să treacă la capitolul secrete de stat, pentru că marile hoții le fac cei care au cuțitul în mână și acoliții lor. Adică cei care conduc statul.

Adevărul fraudelor și al corupției nu mai poate fi contestat pentru că a fost demonstrat de atâtea ori. Actuala putere vrea să pună prin această lege embargou pe adevăr.

România este ultima țară în care a apărut o lege privitoare la accesul la dosarele personale de pe timpul securității. După ce că legea lui Ticu a tot fost pieptănată de parlamentari (de toate culorile) informatori ai securității, aplicarea ei întâmpină rezistență furibundă din partea guvernului Năstase, în frunte cu premierul Adrian Năstase. Supărat că CNSAS îl ia la întrebări pe fostul maior de securitate Ristea Priboi, actual consilier chiar al primului ministru, premierul uită de tot de diplomația-i recunoscută și face afirmații infantile și penibile. Cică să caute CNSAS informatori de pe vremea lui Cuza și Burebista, că CNSAS nu are obiectul muncii ș. a. m. d. Obiectul muncii ar fi, în acest caz, chiar aflarea adevărului. Să știm și noi cine a fost plătit de Securitate pentru serviciile făcute și să se știe și în ce împrejurări a făcut-o. Nu văd de ce ar face excepție de la regulă fețele bisericești. Mai mult, moralmente, ca să nu spun creștinește, ar fi bine să vedem în ce ape se scaldă cei care ne păstoresc. Nu scrie în Constituția țării că „nimeni nu e mai presus de lege?" Și atunci de ce este ofuscat dl. Năstase fiindcă CNSAS încearcă să afle adevărul?

De ce embargou pe adevăr?

Șeful Corpului de Control al Guvernului, Ovidiu Grecea, face dezvăluiri fulminante. Dezvăluiri în care există o mare parte de adevăr. Adevăr care a mai apărut în presa centrală cu trei ani în urmă, dar totul s-a mușamalizat. Clanul Ouatu a pus mâna pe o parte din bogățiile din județul Neamț. Clanul Oatu a învățat și tabla împărțirii și - deștept - a împărțit din imensa avere și altora, care acum țin spatele. Și cei care o fac nu sunt niște fitecine.

Acești cineva sunt miniștri, foști miniștri, oameni cu greutate care trebuie apărați. Și dacă sunt apărați ei, este apărat și clanul Oatu. Pentru dezvăluirile făcute, A. Năstase i-a dat cartonaș galben lui O. Grecea. Cică de ce nu i-a spus mai înainte lui și de-abia apoi să vină în fața presei. Din punct de vedere al disciplinei în muncă, A. Năstase are dreptate. Dar după ce se termină disciplina rămâne starea de fapte. Iar aceasta este îngrijorătoare. O. Grecea dezvăluie mecanisme ale fraudei și corupției și el este cel pus la punct. Și în acest caz se încearcă a se pune embargou pe adevăr.

Cui îi este frică de adevăr? Se spune că „adevărul supără pe om". Este corect, cu un amendament: supără adevărul care nu convine.

Guvernul Năstase a început bine, dar continuă din ce în ce mai rău. Se pare că A. Năstase nu are suflu pentru o cursă de fond. Iar cursa pentru aflarea adevărului n-ar trebui să se termine niciodată.

I. IERCAN

ROMÂNIA TREBUIE SĂ-ȘI PROMOVEZE MULT MAI BINE IMAGINEA ÎN OCCIDENT

● *Interviu cu deputatul DOREL ZĂVOIANU, membru în Comisia de cultură și informații a Inițiativei Central-Europene*

◆ La inițiativa deputatului DOREL ZĂVOIANU, România va participa la Festivalul cultural de la Frule, iar Campusul universitar din Macea va intra în circuitul european ◆ La Vatican nu există nici un ghid în limba română

– D-le deputat, numai ce v-ați întors de la Roma, unde a avut loc reuniunea Inițiativei Central-Europene...

– Într-adevăr, fac parte din această comisie parlamentară europeană - din partea României - comisie care își propune să medieze problemele extrem de sensibile care apar în această parte a continentului nostru...

– Pentru informarea cititorilor ziarului „Adevărul", vă rugăm să nuanțați istoricul Inițiativei Central-Europene...

– La început, această comisie a avut un caracter strict economic: scutirea de taxe vamale a țărilor co-participante. Apoi, cele patru țări care au demarat această inițiativă și-au extins colaborarea regională, astăzi putând vorbi despre 17 țări membre în ICE. Mai ales după aderarea Austriei la Uniunea Europeană și după primirea Cehiei, Poloniei și Ungariei în NATO, rolul Inițiativei Central-Europene a crescut simțitor. Nu în ultimul rând, parlamentarii care reprezintă cele 17 țări sunt împărțiți pe comisii de lucru, problemele din această parte a continentului fiind extrem de sensibile...

– D-voastră din ce comisie faceți parte?

– România face parte din trei comisii de monitorizare: transporturi, turism, cultură și informații. În ceea ce mă privește, reprezint partea română în comisia de cultură și informații.

– Dincolo de acest prim contact al d-voastră cu Inițiativa Central-Europeană, care sunt problemele concrete pe care le-ați sesizat în ceea ce privește reprezentarea și promovarea intereselor României?

– În primul rând, am constatat faptul că România este slab reprezentată în legătură cu promovarea și cunoașterea specificului cultural național, cunoașterea istoriei noastre, a personalităților culturale și științifice... În consecință, am informat atât Parlamentul cât și Ministerul Culturii despre necesitatea întreprinderii unor acțiuni urgente în această direcție.

– O altă problemă?

– Înainte de a trece la alte probleme pe care le-am abordat la Roma, trebuie să vă mărturisesc o altă experiență amară pe care am trăit-o tocmai la... Vatican. Ei bine, aici există ghiduri de prezentare în toate limbile, cu excepția limbii române...

– Noi suntem ortodocși...

– Nu asta este problema, deoarece limbile bulgară, rusă sau greacă sunt bine reprezentate. Cred că activitatea ambasadorului nostru la Vatican a cam lăsat de dorit, asta ca să nu mai vorbim și despre faptul că în România avem și catolici și greco-catolici...

– S-a abordat și problema conflictului din spațiul balcanic?

– Evident. Această problemă deosebit de gravă a fost abordată cu maximă responsabilitate. La reuniunea parlamentară a ICE am participat alături de d-nii Napoleon Pop și Daniel Dolha. Toți parlamentarii prezenți au fost de acord cu necesitatea implicării Guvernului Albaniei în soluționarea conflictului declanșat în nordul Macedoniei.

– Revenind la comisia din care faceți parte (Cultură și Informații), care au fost propunerile d-voastră pentru promovarea intereselor României și, nu în ultimul rând, ale județului Arad?

– Am venit cu două propuneri: participarea României la un mare festival cultural care se va desfășura la Frule (Italia) și, pe plan universitar, introducerea campusului de la Macea în circuitul european (inclusiv atragerea unor fonduri comunitare). Ambele propuneri au fost foarte bine primite, existând un interes și o disponibilitate extrem de pozitivă față de România din partea reprezentanților celorlalte țări asociate în cadrul ICE.

– Unde s-au desfășurat lucrările reuniunii Inițiativei Central-Europene?

– Sub președinția senatorului Felcie Besostri, lucrările s-au desfășurat în sala Cavour a Senatului italian. Înainte de dineul oficial, am participat la un extraordinar concert simfonic desfășurat într-o măre biserică din Roma, unde șaptesprezece interpreți din cele 17 țări reprezentate în CIE au cântat arii specifice țărilor de origine.

DORU SINACI
Foto: **M. CANCIU**

Seculici susține moțiunea lui Petre Roman

Președintele PD Arad, Gheorghe Seculici a participat marți, la București, la o primă întâlnire de prezentare a moțiunii cu care Petre Roman va „ataca" președinția PD-ului. **„Mi s-a părut a fi o moțiune foarte bună, bine fundamentată, la care au lucrat un grup de sociologi foarte cunoscuți"** ne-a declarat Seculici. A surprins însă numărul scăzut de președinți de filiale județene prezenți la prezentarea moțiunii lui Roman - cinci - chiar dacă a fost prezent un grup destul de numeros de parlamentari PD.

În zilele următoare, Petre Roman va trimite moțiunea în teritoriu, urmând să redacteze varianta finală în funcție de propunerile și sugestiile care vor fi făcute.

Deși a fost contactat și pentru a susține moțiunea lui Traian Băsescu, Gheorghe Seculici va susține moțiunea propusă de Petre Roman. Precizăm însă că președinții filialelor județene care semnează o moțiune sau alta, o fac în nume personal fără să angajeze cu nimic filialele pe care le conduc. De altfel, delegații se vor prezenta fără un mandat precis din partea filialelor, urmând să opteze în funcție de moțiunile care vor fi prezentate.

Seculici a afirmat că nu se poate pronunța în legătură cu opțiunea delegaților arădeni, în favoarea unuia din cei trei candidați la președinția PD, însă el nu se simte amenințat în cazul în care Petre Roman va pierde alegerile: **„Sunt convins că, în momentul alegerii liderului județean la Arad, va conta capacitatea de a conduce organizația a celor care se vor prezenta la alegeri și nu opțiunea pe care am avut-o în momentul alegerii conducerii centrale a partidului."**

F. GHENDER

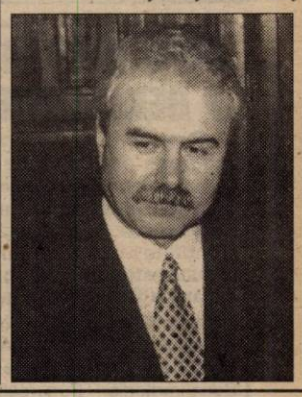

Pentru delegația arădeană a ApR

MELEȘCANU RĂMÂNE SINGURA VARIANTĂ

Sâmbătă și duminică, la Brașov, Convenția Națională a ApR va decide strategia acestui partid pentru anii de opoziție, președinția partidului și o serie de modificări statutare. Principala confruntare va fi cea dintre adoptarea unei linii doctrinare **„social-liberale"**, asociată cu apropierea de PNL sau un alt partid de opoziție și orientarea **„social-democrată"**, asociată cu apropierea de PDSR.

Comitetul Județean al ApR Arad întrunit în 2 martie a stabilit delegația care se va deplasa la Brașov și mandatul acesteia. După demisia lui Emil Putin, locul acestuia în Consiliul Național al ApR va fi luat de doamna Rodica Herlo. Pilda fostului parlamentar arădean nu a fost urmată până în prezent de vreun alt aperist arădean, iar faptul că președintele Ioan Biriș va fi mai ocupat în perioada următoare nu înseamnă că se îndepărtează de partid.

Primvicepreședintele ApR Arad, Gheorghe Chiper, ne-a declarat că mandatul delegației arădene rămâne același: **„Dacă nu va apărea o altă variantă care să ne reprezinte în afara lui Teodor Meleșcanu - și cred că nu va apărea - vom vota pentru acesta.** Oricum, excludem varianta Viorel Cataramă." De asemenea, arădenii sunt liberi să opteze pentru orientarea doctrinară pe care o consideră cea mai bună, însă politica de alianțe trebuie amânată cel puțin doi sau trei ani.

F. GHENDER

Ieran vrea să blocheze legea secretului de stat

Nicolae Ieran, liderul filialelor din vesul țării ale Partidului Necomuniștilor, nu este de acord cu legea privitoare la secretul de stat, pe care o consideră **„o sfidare la sacrificiul suprem pe care l-am făcut în decembrie '89. Mai bine murim decât să mai trăim asemenea vremuri".** Ieran va solicita audiențe la președintele României și la Curtea Constituțională pentru a bloca această lege, precizând: **„ne pricepem și la revoluția de catifea!"**

F. G.

BANII CONSILIERILOR, ÎN PERICOL!

Ne scrie dl. Petre Tămaș, consilier local la Șimand, nemulțumit de faptul că în comisii nu se face nimic, consilierii luând banii pe degeaba.

„Mă numesc Petre Tămaș. Am fost viceprimar în perioada 1992-1996 în comuna Șimand și consilier în perioada 1996-1998. Doar până în 1998, pentru că atunci, datorită superficialității cu care se tratau problemele, atât de către Executiv cât și de comisiile de specialitate (care nu s-au ținut niciodată), mi-am dat demisia."

Necazul d-lui Tămaș este că nici acum, după ce am intrat într-un nou mileniu, nu s-a schimbat prea mare lucru: **„Acum sunt din nou consilier. Se pare că lucrurile merg tot ca înainte. În cele șase luni de zile, noi, consilierii, am luat indemnizație circa 50 de milioane de lei pentru doar câteva ore de ședință. Conform Legii administrației locale, menirea consilierilor este aceea de a scoate proiecte de hotărâri, fiecare în comisia din care face parte, pentru a struni executivul și pentru a-i da de lucru. Noi nu facem așa ceva. Personal, fiind secretarul comisiei economice buget-finanțe, am încercat ceva în acest sens dar fără rezultat."**

Poșta paginii politice

Propunere „indecentă"

Pentru că nu reușește să-și promoveze unele proiecte, dl. Tămaș le face colegilor domniei-sale o propunere „indecentă": **„Toată indemnizația celor 13 consilieri pe perioada întregului an să fie donată grădinițelor de copii și claselor 1-4, pentru achiziționarea de material didactic și pentru introducerea gazului metan în clădirile respective."** Cum s-ar zice, dl. Tămaș, le sugerează colegilor să nu mai ardă gazul de pomană, ci pentru a-i încălzi pe copii. S-ar aduna în acest fel circa 100 de milioane de lei.

Totuși, dl. Tămaș își dă seama că propunerea nu prea are sorți de izbândă, așa că vine cu una de rezervă:

„Dacă propunerea mea este exagerată, atunci ar mai fi o soluție: să ne dăm demisia cu toții. Poate că următorii de pe listă vor lua lucrurile în serios și vor participa la dezbaterile pe comisii, pentru rezolvarea unor probleme ale obștii. Pentru că asta așteaptă de la noi cei care ne-au ales".

Aferim, d-le consilier!

SIMION TODOCA

PREMIUL SPECIAL DE 3000 DOLARI - ESCROCHERIE GARANTATĂ

Apelurile cu 89... fac noi victime

● „Dacă nu sunați urgent, pierdeți 3000 $ pe care tocmai i-ați câștigat"

Cu câteva zile în urmă, Diana Scorțaru, din Arad, a primit la domiciliu o vizită mai puțin obișnuită. Un oarecare Lucian Nagy - cel puțin așa s-a prezentat - a ținut să-i aducă personal o veste care trebuia să-i producă o mare bucurie. Este vorba de un „plic oficial", expediat din București de către Ovidiu Mihăilescu, directorul Centrului de Căutare a Câștigătorilor Eligibili. În acesta se spune că după controlul Comisiei de Căutare a Câștigătorilor Eligibili (CCCE) și în urma confirmării de către calculatorul central, doamna Diana Scorțaru din Arad a fost declarată ELIGIBILĂ PENTRU CÂȘTIGAREA A 3.000 $ în Marea Promoție intitulată „Plic oficial". Apoi, cu litere negre, îngroșate, destinatarul a anunțat că: „Suma de 3000 $ așteaptă apelul dumneavoastră telefonic validat, pentru a vă fi acordată". Iar în continuare: „Dacă vă scriem acum este pentru că până astăzi, în ciuda tuturor eforturilor noastre de căutare anterioare (scrisori, telefoane, telegrame...(care, de fapt, în realitate, n-au fost primite n. r.), nici o doamnă D. Scorțaru nu a luat legătura cu noi pentru a confirma eligibilitatea sa." Crescendo, finalul textului este cel mai convingător: Dacă dvs. sunteți persoana pe care o căutăm, deci dacă vă numiți într-adevăr D. Scorțaru și locuiți într-adevăr în localitatea Arad, RĂSPUNDEȚI FĂRĂ A MAI PIERDE NICI O CLIPĂ! E VORBA DE CÂȘTIGUL DVS.! Telefonați cât mai repede posibil la numărul de telefon de mai jos, respectați procedurile de validare, comunicați-vă **Numărul de identificare a Eligibilității** ca să vă faceți înregistrat de către departamentul nostru administrativ. (Atenție! Nu vă rămâne mult timp la dispoziție!). Vă rugăm să primiți, doamnă D. Scorțaru, felicitările noastre sincere!"

Urmează apoi două semnături indescifrabile, cică validate, a directorului Direcției Distribuire Premii și a... controlului oficial!!

BANII VĂ AȘTEAPTĂ LA... 891.23.53

În partea de jos a paginii, într-o casetă de o ținută grafică ireproșabilă, aflăm numărul de telefon care trebuie apelat de urgență, de fapt un număr care începe cu... 89! Adică (01) 891.23.53 - bineînțeles apelabil 24 de ore din 24 însă contra unui tarif de 26.900 lei/min. Pentru destinatar, acest număr reprezintă totodată și primul semn de întrebare cu privire la... credibilitatea generoasei oferte căzute din senin. Nu lipsește, evident, partea esențială a scrisorii - numărul de identificare a eligibilității care trebuie (cum altfel?! n. r.) comunicat: **20. 21. 12. 36. 39. 65**.

Ce poți face, așadar, în fața unei asemenea tentații?! Parcurgi dintr-o suflare regulamentul jocului. Care, deși este scris cu litere de tipar, trebuie să fii foarte atent și să dai dovadă de multă răbdare pentru a-l înțelege, întrucât redactarea este una tare înghesuită și alambicată.

ȘIRETENIA JOCULUI

La o analiză atentă a Regulamentului jocului, se desprind două feluri de indicații. Astfel, după ce în trei pătrimi din scrisoare destinatarul este felicitat și îmbiat să sune cât mai urgent pentru a-și valida premiul, în regulament este atenționat că trebuie să dea **răspunsul cel mai apropiat de realitate** la o anume întrebare subsidiară (?!?) Păi, care realitate? Căci până acum n-a rezultat de nicăieri c-ar fi mai multe realități! S-a spus doar că destinatarul nu trebuie decât să confirme acel număr de eligibilitate. Care este doar unul scris și cât se poate de clar! De asemenea, fără să specifice la ce se referă, câștigătorului i se aduce la cunoștință că trebuie să (mai) răspundă corect la niște întrebări?!

În a doua categorie de indicații, organizatorii avertizează destinatarul cum că societatea ZXY SRL din București (inițiatorul concursului) nu obligă pe nimeni să sune la numărul de telefon menționat dacă nu vrea să accepte această ofertă. Și că - atenție - eventualele reclamații pot fi trimise la o adresă poștală. Mai mult decât atât, organizatorul liniștește destinatarul că, în cazul în care se întâmplă nu știu ce, societatea ZXY SRL suportă contravaloarea convorbirii telefonice. Ceea ce pune capac este mențiunea cu „forța majoră", caz în care organizatorul se spală pe mâini de orice despăgubire și responsabilitate.

SUSPICIUNI ȘI... TREI ȚEPE

E firesc, credem, ca înainte de a pune mâna pe telefon să încercăm să înțelegem ce e cu acest joc. Mai ales că destinatarul se întreabă obsesiv cum de a fost el alesul soartei. Important de reținut este și faptul că „poștașul" L. Naghi - care a adus plicul personal la adresa d-nei Scorțaru - a lăsat ceva „urme". Mai precis, un sediu al firmei, pe strada O. Goga, un telefon mobil și... adresa sa.

Cu ajutorul d-lui Dan Cioca, director comercial la Romtelecom, am reușit să aflăm că toate datele lăsate de Naghi sunt false. Pe O. Goga nici urmă de firmă, în Micălaca nu există blocuri cu „X", iar la mobilul cu pricina nu poți vorbi decât cu robotul. Șmecheria ca firma să trimită pe cineva în „carne și oase" a avut, așadar, picioare scurte.

„VORBĂ LUNGĂ, CÂȘTIG CÂT MAI MARE"

Sunând la 891.23.53, surprizele se țin lanț. Prima ar fi aceea că la capătul celălalt al firului e un robot. O voce caldă, de femeie, își face intrarea, vorbind cu multă pasiune despre generozitatea acestui joc. Spicuim: „Țin să te salut personal în numele orgnizatorilor... ai apelat un număr special înființat pentru tine (care însă costă 26.900 lei/min. - n. r.) deoarece ești eligibil pentru a câștiga 3000 $. Această ultimă formulare este repetată obsesiv pentru a fi implantată în mintea destinatarului. Bucuria firmei că, în sfârșit, a depistat potențialul beneficiar al premiului pare a depăși cu mult entuziasmul persoanei în cauză. „Tu trebuie să fii persoana care a primit prin poștă documentul!" „Nici nu-ți închipui cât mă bucură telefonul tău (după tariful convorbirii, credem și noi acest lucru - n. r.) după atâta vreme în care nu am avut nici un semn de la tine." Se apelează la cele mai logice argumente. „Dacă ești într-adevăr acea persoană, înseamnă că ai primit plicul oficial, altfel nu ai avea cum să afli acest număr. Dacă totuși l-ai auzit întâmplător - ești avertizat să lași joaca de-o parte pentru că oricum nu poți păcăli pe nimeni."

Se observă cu ușurință că scopul robotului este de a te ține cât mai mult timp cu urechea lipită de receptor. Urmează câteva pauze în care ești rugat foarte frumos să-ți dai numele, adresa și să spui „rar și tare, cifră cu cifră" numărul de identificare a eligibilității. După care ți-l repetă robotul, iar tu trebuie să-l verifici, întrucât „această campanie publicitară este cât se poate de serioasă și aveți cu adevărat oportunitatea de a câștiga premiul". Seriozitate de care te poți convinge cu atât mai mult cu cât ai de gând să pierzi mai multe impulsuri...

PAZA BUNĂ TRECE PRIMEJDIA...

Pentru Dan Cioca, director comercial la Romtelecom Arad, apelurile care încep cu '89 i-au creat deja o mulțime de probleme. Motiv pentru care Romtelecom a luat recent măsura avertizării abonaților ale căror note de plată depășesc un milion de lei în două zile.

Pe de altă parte însă, acest gen de firme au încheiat contracte perfect legale cu Romteleocm, privind închirierea unor servicii telefonice cu valoare adăugată. „Apelarea acestor numere este o chestiune ce rămâne la libera inițiativă a clienților. Aici noi nu putem interveni, pentru că nu avem cum. Romtelecom a mai făcut totuși ceva pentru protejarea abonaților și anume, începând din ianuarie a. c. a limitat aceste convorbiri la maximum 30 de minute" - spune Dan Cioca.

Am mai aflat că în Ungaria, de exemplu, aceste firme sunt obligate prin lege să pună la dispoziție și un număr de telefon fix pentru reclamații.

În ceea ce privește enigma aflării adresei și a datelor personale, acestea se pot lua pur și simplu din „Pagini aurii" sau din diverse cataloage de cărți.

COSMIN TRIF
SORIN GHILEA

OJPC, ÎN VIZITĂ LA BEKESCSABA

Reprezentanți ai Oficiului Județean pentru Protecția Consumatorului au participat la simpozionul organizat la Bekescsaba cu ocazia Zilei Mondiale a Drepturilor Consumatorului. Delegația română a fost condusă de dl. Gelu Florincaș, director OJPC și reprezentanți ai Autorității Naționale pentru Protecția Consumatorilor - București.

În cadrul discuțiilor s-au prezentat atât realizările în domeniu ale țării vecine cât și neregulile care persistă pe piața maghiară. Și acolo se comercializează produse de îmbrăcăminte și încălțăminte contrafăcute, la prețuri atractive. Făina și mălaiul sunt împachetate în pungi de fabricație maghiară, indiferent de țara de origine a acestor produse. Produsele electrocasnice de folosință îndelungată găsite pe piețe nu au acte de proveniență sau certificate de atestare a calității și a garanției. Calitatea cafelei de proveniență maghiară și română are o calitate îndoielnică.

Pentru a-și vinde marfa rămasă din stocurile vechi, comercianții, foarte abili, au găsit o soluție ideală: învelișul unor iepurași de ciocolată conțin un Moș Crăciun rămas nevândut de la sărbătorile de iarnă. Plini de idei, comercianții de azi!!!

MADIANA MICAN

La secția de oncologie a Spitalului Municipal

FRIG, IGRASIE ȘI APARATURĂ MEDICALĂ DE... MUZEU

După ultimele statistici, în județul Arad 9000 de persoane suferă de cancer. La unii, boala este în stare incipientă, la alții avansată. Și toți, indiferent de gradul de îmbolnăvire, necesită tratament medical specific. Unii chiar trebuie internați pentru un tratament care durează mai mult timp. Pentru acest lucru există secția de oncologie a Spitalului Municipal care funcționează pe strada Constantin Dobrogeanu Gherea.

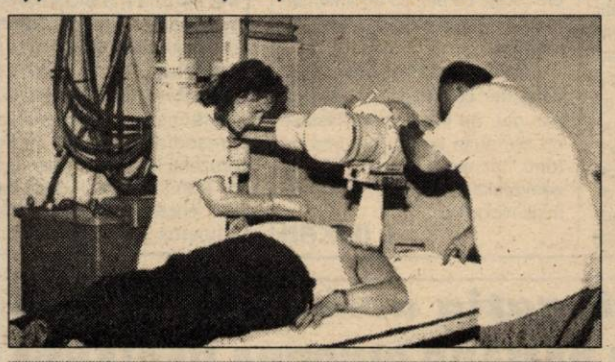

Aparatura de 37 de ani cu care se face radioterapie.

● Zugrăveală veche și linoleu

Clădirea în care funcționează secția de oncologie a Spitalului Municipal a fost construită puțin după 1920. Reparații, în exterior, nu s-au mai făcut de aproape 20 de ani, iar de zugrăvit s-a zugrăvit, (acolo unde a fost necesar) în 1992. **„Înainte de a primi această destinație, în clădire a funcționat un spital privat. Din aceste motive, în saloane este parchet și nu ciment sau gresie, cum ar fi normal. Pentru ca spitalul să corespundă, cât de cât, din punct de vedere igienic, am acoperit parchetul cu linoleu"**, spune dr. Csaba Szekely, șeful secției oncologie.

● 50 de paturi și ... radiatoare

Secția de oncologie (singura din județ) care asigură permanența pentru toți cei 9000 de bolnavi de cancer are 50 de paturi, dispersate în mai multe saloane.

Saloane care, pe timp de iarnă nu pot fi utilizate toate din cauza faptului că secția nu este integral încălzită. Trei calorifere nu funcționează decât la capacitate minimă sau deloc. Anul acesta, fiind o iarnă mai blândă, pacienții cazați în aceste încăperi nu au suferit foarte tare de frig: Ieri, într-una dintre aceste camere funcționa încă radiatorul împrumutat bolnavilor de dr. Szekely.

● Igrasia - la ea acasă

Tot în saloanele în care caloriferele nu funcționează, deja de câțiva ani buni și-a făcut loc igrasia. Din cauza frigului și a umezelii, pereții sunt negri. Iar într-una dintre aceste încăperi, în urmă cu câțiva ani s-a prăbușit și plafonul. Refacerea lui a fost cea mai mare investiție făcută la secția de oncologie în ultimul deceniu.

„În urmă cu câțiva ani, am primit materiale pentru modernizarea grupurilor sanitare de la Ajutorul Maltez. Gresie și faianță am primit de la altcineva. Mai rău este că multe dintre materiale le mai avem și acum, pentru că nu s-au găsit bani să le facem utilizabile", spune dr. Csaba Szekely.

● Cinci medici la 9000 de pacienți

În secția de oncologie își desfășoară activitatea cinci medici. Doar ei sunt îndreptățiți să acorde ajutor medical de specialitate celor 9000 de bolnavi de cancer. Numai patru dintre ei fac gardă, pentru că unul este radioterapeut. Singurul aspect cu care se poate mândri această secție este medicația. Nu se întâmplă să nu poată asigura bolnavilor tratamentul necesar. Cu toate acestea, personalul este puțin și suprasolicitat.

● Aparatură de muzeu

În afară de tratamentul medicamentos, suferinzii de cancer ar putea fi tratați și prin radioterapie. Numai că aparatura existentă are 37 de ani. **„Pe lângă asta, mi s-a stricat și tubul la unul dintre aceste aparate. Rezervă nu am, iar achiziționarea unui tub nou costă în jur de 200 de milioane de lei"** , precizează dr. Radu Murariu, șeful serviciului radioterapie. Pentru a asigura o tehnologie performantă ar fi necesare sute de mii de mărci. Pe care nimeni, până acum nu a fost dispus să le asigure.

* * *

La nenumăratele solicitări de remediere a situației pe care șeful secției, dr. Csaba Szeleky le-a făcut de-a lungul anilor s-a răspuns prin tăcere sau prin refuz. Întotdeauna existau alte priorități. Pentru că suferă de o boală considerată incurabilă, acestor oameni li se refuză minimum de confort. Este ca și cum cei care au depus un jurământ să salveze vieți nu le dau bolnavilor de cancer nici o șansă... Ar fi de dorit ca, în cel mai scurt timp, atitudinea celor îndreptățiți să se schimbe.

ANCA BUGARIU
Foto: **ȘTEFAN MATYAȘ**

1 MAȘINĂ BLINDATĂ SPP = 250.000 DE DOLARI!

✸ Ce mai înghite românul din greșeală? Inele, linguri (!), lame de ras, electrozi (!) și mai nou baterii de telecomandă, cum a pățit mai săptămâna trecută un botoșănean. ✸ De sâmbătă, 10 martie, TVR 1 are program non-stop: 24 de ore din 24. ✸ Cazul „Țigareta II" s-a încheiat definitiv, acuzațiile ca și condamnările oprindu-se la „celebrul" colonel Trutulescu, mai „sus" de el domnind cea mai deplină cinste... ✸ De ziua sa de naștere, Teodor Meleșcanu a primit drept „cadou" din partea președintelui organizației ApR București, Doru Viorel Ursu, demisia sa din partid. O demisie care urmează altora, tot mai numeroase și care fac din ApR o foarte palidă umbră a ceea ce a fost odată. ✸ În Belgia, autoritățile se chinuie de câteva luni de zile cu un recensământ mai puțin obișnuit, cel al veveritelor, pe care guvernul belgian vrea să le inventarieze spre a le integra într-un program de protecție. ✸ România are la ora actuală 113 km de autostradă care e așa cum e, dar aceasta este o altă poveste. Chestiunea e că în comparație cu rețeaua de autostrăzi din alte țări, noi cam suntem la o distanță astronomică. Bunăoară, în Spania ea

Turnul Babel

măsoară 2.700 km, în Franța - 7.746, iar în Germania - 8.959 de km. Dar, să nu disperăm, nu? ✸ După ce a dospit vreo doi ani și ceva la Parlament, în sfârșit Legea privind regimul străinilor a fost adoptată. Interesant este faptul că unele părți, precum cea în care românii care găzduiesc străini mai mult de 15 zile sunt obligați să anunțe acest „eveniment" la Poliție, seamănă ca două picături de apă cu o lege de dinainte de '89. Probabil, din întâmplare... ✸ La cei 74 de ani ai săi, președintele cubanez Fidel Castro se poate lăuda cu ceea ce nici un președinte până la el nu a avut parte: 637 (!) de tentative de asasinat la adresa vieții sale! ✸ Un cercetător american zice că el poate dovedi că păsările... visează asemenea oamenilor, când dorm. Să dovedească, deși la ce ar ajuta aceasta? ✸ În general, în lume, o mașină folosită pentru protecția demnitarilor nu depășește 120.000 de dolari. Vrând să rupă gura târgului - mai ales, că nu dădea din buzunarul său - SPP-ul nostru a achiziționat două asemenea blindate, fiecare la prețul de 250.000 de dolari, „cadou" făcut de Mugur Isărescu înainte de a fi zburat din post. ✸ La Paris, conform sondajelor, cele mai mari șanse de a deveni primar general al orașului le are... un cunoscut homosexual. Ce să zici? ✸ La Uzinele Mecanice din județul Neamț se vor produce în curând primele tractoare românești ecologice! Ce-i drept că asta lipsea agriculturii noastre șchioape! ✸ Și o altă noutate: Senatul a decis, după o adâncă chibzuință, să îngrădească exportul... melcilor, cantitatea maximă admisă la export fiind de 2.000 de tone. Restul va rămâne în țară, probabil, pentru sămânță!

MIRCEA DORGOȘAN

SÂNICOLAUL MIC MAI ARE DE AȘTEPTAT DUPĂ POȘTĂ

Oficiul poștal din Sânicolaul Mic s-a desființat acum un an. De atunci, locuitorii din cartier sunt nevoiți să meargă în Aradul Nou sau chiar până în oraș pentru a cumpăra un timbru sau un plic. Din cei 4.100 de oameni care locuiesc aici, aproximativ 1.500 sunt pensionari și veterani de război, peste 600 copii care beneficiază de alocație și peste 80 de persoane cu handicap care beneficiază, de asemenea, de pensie. Poștașii vin zilnic aici cu 350 de ziare și reviste în geantă și 150 de corespondențe. **„Mai mare jalea să vezi cum cei doi poștași - acum, la început de mileniu trei - hămălesc transportând mai multe sute de ziare și alte obligații poștale trecând peste liniile ferate dintre cele două cartiere, în timp ce mașina Poștei trece zilnic prin cartier spre comunele din această zonă"** - ne scrie **Vasile Motocea,** unul dintre pensionarii din Sânicolaul Mic.

Legat de posibilitatea înființării unui oficiu poștal în Sânicolaul Mic, **Maria Neagu**, șefa reprezentanței Compania Națională Poșta Română în Arad, ne-a declarat: **„Avem un dosar întreg pentru această problemă. Noi suntem dispuși să deschidem un ghișeu acolo, dar nu avem unde. Compania nu ne aprobă fonduri pentru investiție în construirea ghișeului. Deci, trebuie să închiriem un spațiu. Din păcate Recons-ul nu ne poate oferi nimic, iar persoanele fizice care dispuneau de un spațiu potrivit, au preferat să-l închirieze unor agenți economici. Noi avem, deci, toată deschiderea, dar avem nevoie de sprijinul cetățenilor din zonă pentru a găsi un spațiu potrivit pentru ghișeu. Adică o cameră cu ieșire directă în stradă. Mai departe o aranjăm noi."**

Cetățenii spun că ar exista câteva locuri unde s-ar putea deschide ghișeul: un spațiu aflat la perterul blocului Flacăra (fostul aprozar), locul în care cândva a funcționat farmacia, clădirea fostei școli sau o încăpere de lângă fosta poștă. Cine are ochi, să vadă, iar cine are urechi, să audă!

D. DUȚU

6000 DE ARĂDENI FURĂ SEMNAL TV

● Interviu cu dl. Emilian Pintea, director general al RCS Arad

– Când au început furturile de semnal TV?

– Furtul e o permanență a activității, dar la niște cote „calculate". Din păcate, în ultimul an, fenomenul a căpătat o amploare deosebită și putem spune că, din calculele noastre, astăzi sunt circa 6000 de hoți.

– Cine sunt aceștia?

– Până acum, hoții erau întâlniți mai mult la căminele de nefamiliști în clădirile aflate și la marginile cartierelor. Astăzi ei se află pretutindeni.

– Prin ce metode fură?

– Metoda cea mai simplă și cea mai des întâlnită este branșarea directă la distribuitoarele noastre care se află pe casa scărilor sau în poduri.

– Cum îi depistați pe pirați?

– Am început o amplă campanie de controale și verificăm fiecare abonat în parte în zile diferite și la ore diferite. Aceste controale se bucură, la cererea noastră, de sprijinul Poliției.

– Cum se repercutează furtul asupra RCS și a abonaților?

– Marea noastră problemă este că oamenii nu conștientizează că prin aceste branșamente ilegale se încadrează în limitele infracționalității și că ar putea răspunde penal de faptele lor. Pentru firmă sunt niște pierderi financiare, dar cei mai afectați sunt abonații, cărora le scade calitatea semnalului.

– Ce măsuri luați împotriva hoților?

– Vom face plângeri penale împotriva fiecărui hoț de semnal și, de asemenea, vom acționa în justiție pe toți cei care ne datorează bani - este vorba despre cei care au fost decablați pentru neplată și nu s-au recablat.

– Credeți că prin aceste măsuri vă veți recupera pierderile?

– Dorim ca toți abonații noștri să fie într-o relație financiară corectă față de noi pentru că la sfârșitul lucrărilor de înlocuire a vechilor cabluri cu fibră optică furturile vor fi excluse datorită performanțelor tehnice ale echipamentelor.

– Când estimați că vor fi finalizate aceste lucrări?

– Până la sfârșitul anului 2001. Aș mai vrea însă să subliniez că lunar investim între unu-două milioane dolari și avem pretenția deloc exagerată ca dorința noastră de creștere a calității să fie răsplătită de către arădeni printr-o atitudine financiară corectă. Acest lucru se va întâmpla chiar dacă pentru asta va fi nevoie de ajutorul Poliției sau al instanțelor de judecată.

TEODORA MATICA

Oamenii de afaceri sunt de părere că banii din credite sunt scumpi

A devenit deja o tradiție a C.C.I.A. Arad să organizeze întâlniri între reprezentanții băncilor comerciale din municipiu și oameni de afaceri.

Fiecare director de bancă a prezentat, ieri, serviciile pe care le oferă, pledând pentru banca sa. Președintele Camerei, Nicolae Băcanu remarca: „Foarte rar reușim să aducem la aceeași masă directorii de bănci, știind că și în acest domeniu este o concurență acerbă."

Unii oameni de afaceri se plâng de faptul că decontările întârzie și trei săptămâni. Alții de creditele scumpe, atât în lei, cât și în valută, unde dobânda gravitează în jurul valorii de 9-11%, față de alte țări, unde un credit în valută se poate obține cu o dobândă de 5-6%. Dar, acesta e riscul de țară...

G. CONSTANTINESCU

ACOPERIȘUL NECĂJIȚILOR

LUME DE TOATE CULORILE ȘI DE TOATE VÂRSTELE

De când s-a deschis, adăpostul de noapte a devenit un loc destul de cunoscut în Arad, cel puțin pentru cei care nu au un acoperiș deasupra capului. La „inaugurare" i-au călcat pragul 25 de oameni ai străzii, iar acum numărul lor este dublu. În principal, ei au aflat de adăpost de pe afișele din gară. Dar aici nu vin doar boschetari.

La adăpostul de noapte am întâlnit și oameni

Zilnic, câte zece oameni se aleg cu „frează" nouă

asemenea nouă. Adică persoane care au avut, așa cum avem noi acum, o casă și o familie. Dacă ar trece pe stradă pe lângă noi, în mod sigur nu ne-am imagina că la noapte ei n-au unde să doarmă. Motivele care i-au adus în această situație sunt dintre cele mai diverse.

ÎN AȘTEPTAREA COPILULUI

Maria Daria împlinește astăzi 18 ani. De loc, este din Rovinari, iar în Arad se află din iulie trecut. Ea se numără printre „clienții" fideli ai adăpostului deoarece este gravidă în luna a noua. Din acest motiv, este și puțin favorizată, fiind una dintre cele două persoane care dorm, noapte de noapte, în pat. **„Vin aici mai mult pentru că sunt în ultima lună și nu am chef să dorm prin gară. De când am ajuns în Arad, am stat numai în gară. Dar am umblat prin toată țara. Am ajuns pe stradă în '99. Am stat cu părinții, dar nu mi-a mai plăcut acasă și-am plecat."**

Maria Daria a absolvit doar șapte clase la școala ajutătoare din Târgu-Jiu. Pe tatăl copilului ce-l poartă în pântece l-a cunoscut la Timișoara, în gară. El este din Galați, iar de meserie – vânzător de ziare și reviste, prin trenuri. Au locuit un timp împreună, pe la rude și prieteni. S-au despărțit anul trecut, în noiembrie, la puțin timp după ce Maria Daria a rămas gravidă. **„Ne-am despărțit din vina mea. Dar după ce nasc, am să mă duc să-l caut."** Cu toate că mai are foarte puțin până la naștere, tânăra nu știe încă ce nume îi va da copilului. S-a gândit însă, că-l va duce la Leagăn. Asta până când se angajează și își găsește un loc unde să stea.

CERTURI ÎN FAMILIE

Pe Iustin l-am găsit în prima sa seară la adăpost. Motivul prezenței sale aici: probleme de familie. **„Sunt certat cu muierea de trei zile. Am părăsit locuința și-am plecat. Salut! Până acum am dormit la un prieten, la un polițist. Aici m-a adus un alt prieten. Nevasta nici nu trebuie să știe unde sunt. Nu mă interesează. I-am zis «rămâi în casă și... noapte bună»."**

Iustin are 50 de ani și nu s-a arătat deloc încântat să vorbească despre el. Cu atât mai mult când a aflat că suntem de la ziar. Ne-a mai spus doar că are un copil de 24 de ani, că a fost cândva fotbalist și că acum supraviețuiește din banii câștigați pe munci ocazionale. Dar nu îi este teamă de ziua de mâine. Este convins că se va descurca odată ce va divorța și va primi jumătate din bunurile comune. **„Până atunci, rezolv eu..."**

FRIZERUL ORFAN

Cel mai solicitat om din adăpost a fost, la ora documentării noastre, frizerul **Paul.** De câteva zile el a primit o mașină de tuns nemțească, de care este foarte mulțumit. Are cam zece clienți pe zi, programați fie seara, fie dimineața. Cum tunde? **„Depinde. Care sunt cu probleme** (păduchi – n.r.) **– mai scurt. Care vrea să se frezeze, îl frezez."**

Curat și pus la punct, Paul ne-a vorbit cu calm și modestie despre viața sa. La 26 de ani, se dovedește a fi un om extrem de sensibil, dar care nu se lasă doborât de greutățile vieții. **„Părinți nu am. Am terminat școala și... în stradă. Din '92 sunt pe stradă. Nu am adăpost, nu am casă. Am stat o perioadă în chirie. Am lucrat... cât făceam vara, iarna mâncam. Acum nu am serviciu. Haine nu am prea multe: «ce-i pe mine-i și-n dulap». Le port până se murdăresc, apoi le arunc. Pe asta se duc banii: pe haine și pe mâncare."**

Paul are o prietenă cu care se înțelege foarte bine. Sunt împreună de patru luni. Îi este teamă, însă, să-i spună adevărul. **„Ea nu știe că sunt în stradă. Mă aștept ca atunci când îi spun, să și termin cu ea. Am mai pățit-o și altădată... Așa că i-am spus că lucrez și, o dată pe lună strâng bani – când ea știe că iau salariul – și o servesc."**

BOSCHETAR DE BOSCHETAR

Mihăiță Neagu a fost cel mai vorbăreț și energic interlocutor din adăpost. La șase ani, el este „mezinul casei" și, evident, răsfățatul adulților.

„Ce-i ăsta?" – a întrebat, de cum ne-a văzut, arătând spre reportofon. *Un reportofon. Știi ce e acela un reportofon?* **„Nu. Da' nu-i casetofon?"** *Ba da. Este un fel de casetofon* – i-am răspuns. **„Am știut, fiin'că are casetă"** – a replicat, scurt, copilul. Și a fost musai să facem o înregistrare pe care, în mod obligatoriu, a trebuit s-o și ascultăm cu mare atenție.

Luându-și în serios rolul personajului principal, Mihăiță ne-a povestit, afectat, despre frații și rudele lui din Șofronea și despre jocurile pe care le trage, de unul singur, **„prin oraș, pe la UTA".** Ne-a spus că, până să vină cu mama sa la adăpost, își petrecea nopțile în gară, prin beciuri și prin canale. Ziua și-o mai umple, încă, cerșind un ban pe la mașinile din intersecții. Când o fi mare, vrea să ajungă polițist. Dar ceea ce-și dorește, acum, cel mai mult este o... geacă. **„Să nu-mi mai fie frig."**

80% DINTRE OAMENII STRĂZII NU SUNT ARĂDENI

V-am prezentat doar câteva din poveștile oamenilor ce vin la adăpostul de noapte. În seara în care ne-am aflat noi printre ei, nu prea mulți pentru cele trei încăperi: 53 de oameni. Doar cinci dintre ei erau nou-veniți; restul a mai fost cel puțin o dată.

Oamenii străzii încep să vină la adăpost pe la ora șapte-opt, seara. La intrare, au prioritate copiii, femeile, cei cu handicap, vârstnicii și arădenii. 80% dintre „clienții" adăpostului sunt, însă, din afara județului. Cei mai mulți – din Iași, Bacău, București și Constanța.

Odată intrați, oamenii sunt înregistrați și, apoi, controlați de o asistentă. În seara documentării noastre, 18 au fost depistați cu scabie și păduchi. Urmează un duș și, după caz, schimbarea hainelor. Hainele murdare se ard și se primesc altele noi, din donații. Cei care nu reușesc să se spele seara, se programează pentru a doua zi. Astfel, câte două persoane la două ore, vin în cursul zilei pentru a se „debarasa" de mizerie.

În fiecare seară se servește cina. În timpul săptămânii – hrană caldă, iar în week-end – hrană rece, după programul Cantinei Sociale. Până acum, cheltuielile cu mâncarea și întreținerea (aproximativ 50 de milioane de lei lunar) au fost asigurate din sponsorizări. Acestea s-au terminat însă, ceea ce înseamnă că banii de hrană vor fi luați din bugetul local.

Studiul presei face parte din programul fiecărei seri

FĂRĂ REGULAMENT NU EXISTĂ ORDINE

Programul adăpostului este respectat cu strictețe. De aceasta se ocupă un gardian și doi referenți sociali, prezenți permanent în acest loc. Asistența medicală stă zilnic aici până la ora 23, când se dă stingerea. Oamenii nu se culcă în paturi deoarece nu există paturi, cu excepția unuia supraetajat – pentru gravide. Ei stau pe scaune, la mese și se odihnesc cum pot.

Mihăiță, mezinul adăpostului

În fiecare seară, oamenilor străzii le este prelucrat regulamentul adăpostului, care îi atenționează asupra următoarelor obligații: ● să nu se afle în stare de ebrietate; ● să nu utilizeze sau să nu fie sub influența substanțelor halucinogene; ● să nu consume în incintă băuturi alcoolice; ● să respecte orarul de funcționare; ● să respecte personalul; ● să nu sustragă și să nu distrugă bunuri din interiorul spațiului; ● să-și declare identitatea; ● să prezinte personalului actele personale pe care le deține; ● să declare dacă au suferit condamnări sau dacă au săvârșit infracțiuni; ● să declare bolile de care suferă și dacă sunt în evidența unor unități sanitare; ● să coopereze cu personalul adăpostului în vederea stabilirii identității; ● să nu posede arme de foc sau arme albe; în cazul posesiei de arme, să le predea gardianului, la intrarea în incinta adăpostului; ● să nu posede obiecte contondente sau obiecte ce pot duce la vătămarea corporală a altor persoane; în cazul posesiei unor astfel de obiecte, ele se vor preda gardianului la intrarea în adăpost.

***

Buna funcționare a adăpostului de noapte se află în grija Direcției Sociale din Cadrul Primăriei (Serviciul Social în colaborare cu rețeaua centrelor de zi pentru vârstnici). Primăria a investit aproximativ 200 de milioane de lei pentru transformarea clădirii situate pe B-dul Decebal nr. 38 în adăpost de noapte. Aceasta este doar o soluție provizorie la care s-a apelat pentru a rezolva problema oamenilor străzii în perioada de iarnă. S-a încercat a li se oferi doar un loc unde să se încălzească. Pe viitor se are în vedere asigurarea unui complex pentru cei fără adăpost, prin construirea unui adevărat azil de noapte.

DIANA DUȚU
Foto: ONORIU FELEA

„LOCUL FIECĂRUIA DINTRE NOI ÎN SPAȚIU"

◆ dialog cu pictorița Biljana Stepanov

S-a născut în 1964 la Kikinda. A terminat școala de arte din Belgrad. În 1987 a absolvit Facultatea de Istoria Artei din Belgrad. Picturile sale se află în colecții particulare și galerii din Europa și America. În prezent, lucrările sale pot fi văzute la Galeria „Delta" din Arad.

– Care sunt reperele traseului dvs. artistic?

– Din 1990 și până acum am traversat patru faze în pictura mea. În prima m-am axat pe forma corpului uman, în a doua am încercat să redau conturul, linia corpului. În a treia fază, am folosit linia pentru a reda copaci, ploaia. A patra fază este dominată de umbrelă - protejează omul, casa, locul fiecăruia dintre noi în spațiu.

– Cum s-au schimbat aceste faze și care va fi următoarea?

– A fost un proces normal. Se petrecea în momentele în care îmi analizam ultimele picturi și ceva mă nemulțumea. Studiam amănunțit ce anume mă nemulțumea și schimbam exact acel lucru. Așa treceam la următoarea fază. Nu știu ce va urma, ce aleg să schimb acum, peste un an, peste o lună.

– Cum lucrați? Aveți un program strict?

– Nu. Lucrez repede, am multe idei pe moment. Lucrez la trei, patru picturi deodată. Pentru cineva care mă vede din afară, e ciudat. Însă eu cred că fiecare om are spațiul lui propriu.

– Ce vă influențează în pictură?

– Ce se întâmplă în jurul meu. Oamenii, arhitectura, aventurile interioare din viața mea. Pictura mea reflectă modul meu de a vedea lumea. Este fascinant cum fiecare are propriul său „unghi" prin care percepe universul.

– Ce ați vrea să vadă ceilalți în picturile dvs.?

– Comunicarea cu publicul este dificilă în pictura abstractă. Îmi doresc ca ceilalți să vadă în picturile mele ceea ce ei vor să vadă. Este singura relație onestă cu publicul. Vreau ca pictura mea să se adreseze tuturor, nu doar unui grup elitist de oameni de artă.

– Fiind pentru prima dată la Arad, cum v-ați simțit expunând aici?

– Eu am expus în străinătate, așa că nu mi-e teamă de locuri noi. Cred în ceea ce fac. Este clar, cinstit, onest.

A consemnat
CĂTĂLINA LAȚU
Foto: ONORIU FELEA

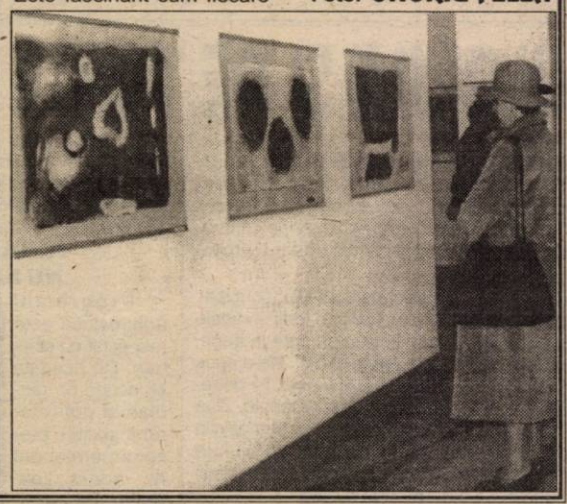

Primăvară la Sala FORUM

La Sala FORUM este deschis „Salonul de primăvară". Expoziția reunește 64 de lucrări de pictură, grafică și sculptură, realizate de 29 de artiști plastici, membri ai Cenaclului „Ion Andreescu". Majoritatea lucrărilor, vădesc o înclinație către suprarealism, o tendință de a „întoarce spatele realității", a apreciat criticul de artă Dan Lăzărescu, care a vernisat expoziția.

C. L.

Biserica din Bătania se pregătește pentru o mare sărbătoare

În ultima jumătate a veacului trecut, parohiile românești din Ungaria funcționau în cadrul Vicariatului Ortodox Român. Dar din cauza lipsei preoților români, locuitorii satelor din Bihorul maghiar și-au pierdut limba, trecând la greco-catolici, unde slujba se oficia în limba maghiară. Doar 16 parohii erau deservite de preoții români (numai șase preoți, majoritatea în vârstă).

În 1991, prin decizia Sfintei Patriarhii, Biserica Ortodoxă Română a numit preoți misionari la aceste parohii (toate având purtarea de grijă a P. S. dr. Timotei, episcopul Aradului). Pentru credincioșii ortodocși români din Ungaria a început un suflu nou liturgic și administrativ, s-au renovat biserici, s-au făcut sfințiri. O nouă amploare a vieții bisericești a adus-o hotărârea Sf. Sinod al BOR de a reînființa vechea Episcopie Ortodoxă Română din Ungaria și întronizarea, în 1999, a P. S. Episcop Sofronie Drincec.

Parohia Bătania nu a mai avut preot stabil din 1986, slujbele săvârșindu-se ocazional. În 1991, prin decizia Sf. Patriarhii a fost numit primul preot misionar: părintele Ilie Ciocan. Credincioșii de aici au avut bucuria să resimtă spiritul creștin ortodox, fiind alături de preot în săvârșirea mai multor acțiuni cultural-spirituale: în 1994 s-a sfințit placa memorială Lucian Magdu (preot, medic, regizor); a luat ființă Fundația „Lucian Magdu" (cu caracter cultural); în 1996 s-a oficiat slujba de sfințire a bisericii...

Anul acesta, credincioșii din Bătania se pregătesc pentru o mare sărbătoare (ce va avea loc în 28 aprilie a.c.), marcând mai multe evenimente: 10 ani de la numirea primului misionar; 10 ani de la deschiderea oficială a punctului de frontieră Turnu - Bătania; Hramul Bisericii ortodoxe române din Bătania; Ziua culturală a românilor din Bătania.

„Programul - ne spunea părintele paroh Ilie Ciocan - va cuprinde: * Slujba de Vecernie (oficiată de P. S. Timotei și P. S. Sofronie); * program cultural prezentat de copiii grădiniței și elevii școlii românești la Casa de Cultură; * bal românesc.

Pentru organizarea în bune condiții a acestei sărbători sunt însă necesari mulți bani. De aceea apelez și la oamenii de afaceri arădeni, la firme și la toți cei care doresc să ne ajute după posibilități - Parohia ortodoxă română din Bătania are un cont nr. 459000941901, deschis la B.C.R. Agenția Avram Iancu Arad - să fie alături de frații lor români de dincolo de graniță."

V. F.

Semnal editorial

Zilele acestea a văzut lumina tiparului - la editura Fundației culturale „Ioan Slavici" - cartea conf. univ. dr. Nicoară Cret **„Merketingul producției agricole".**

Lucrarea este structurată pe zece capitole (● Piața produselor agroalimentare Concept. Particularitate; ● Piața produselor agricole și agroalimentare; ● Marketingul aprovizionării tehnico-materiale în agricultură; ● Calitatea și competivitatea pe piață a produselor agricole; ● Filiera produselor agroalimentare; ● Valorificarea produselor agricole; ● Comercializarea produselor agricole și agroalimentare; ● Prețuri pe piața produselor agroalimentare; ● Integrarea agroalimentară europeană; ● Lucrări practice) și bibliografie selectivă din domeniu.

Autorul cărții, cadru didactic asociat la Facultatea de Management Agricol din Universitatea Științe Agricole a Banatului Timișoara, deputat în Parlamentul României este „un remarcabil specialist, cu îndelungată experiență în producție și învățământ, un pasionat cercetător al managementului agricol.

Lucrarea d-lui Nicoară Cret se adresează studenților din domeniul agriculturii și managementului agricol, doctoranzilor în științe economice, specialiștilor din agricultură și domeniul agroindustrial precum și unui larg public interesat de marketingul producției agricole".

„În acest val uriaș de evoluție, România nu-și poate permite să cocheteze cu neutralitatea, ci dimpotrivă trebuie să-și intensifice eforturile pentru a finaliza procesul început de aderare avantajoasă la Comunitatea European" - spune autorul în „Cuvânt înainte".

„Alinierea la exigențele acesteia impune, prioritar, regăsirea și fundamentarea științifică și realistă a strategiilor de dezvoltare a agriculturii pe termen mediu și lung în care noile abordări ale politicii agricole să accelereze procesul de ajustare și modernizare agricolă pentru creșterea productivității".

LECTOR

Transferări, detașări, suplimiri... (sau)

CALENDARUL MIȘCĂRII PERSONALULUI DIDACTIC ÎN ANUL ȘCOLAR 2001/2002

▼ Stabilirea catedrelor și încadrarea personalului didactic titular de către fiecare unitate școlară, conform actului de numire/transfer.

▼ Comunicarea la I.S.J. Arad a situației privind orele și catedrele/posturile vacante pentru anul școlar 2001/2002, a cadrelor didactice care au restrângere parțială și totală de activitate în anul școlar 2001/2002, a celor care doresc întregirea normei din 2-3 unități într-una, pe baza formularului tip. **(Perioada: 09.-20.03.2001)**

▼ Soluționarea restrângerilor parțiale de activitate și trecerea, la cerere, a cadrelor didactice titulare din două sau trei unități școlare într-una.

▼ Depunerea la secretariatul I.S.J. Arad a cererilor tip de către cadrele titulare care au restrângere parțială în anul școlar 2001/2002 sau trecerea din 2-3 unități într-una. **(Perioada: 10-18.03.2001)**

▼ Soluționarea de către comisia I.S.J. Arad, a cererilor de completare a catedrelor în alte unități și de trecere din 2-3 unități într-una. **(Perioada: 19-20.03.2001)**

▼ Publicarea la afișierul I.S.J. a posturilor vacante stabilite de către fiecare unitate școlară pentru anul școlar 2001/2002. (Perioada: 03-20.04.2001)

▼ Pretransferarea personalului didactic la cerere, pentru apropiere de domiciliu și prin schimb de posturi prin consimțământ scris. Transferul personalului didactic titular, disponibilizat în urma restrângerilor de activitate sau prin desființarea unor unități școlare.

▼ Afișarea listelor, la afișierul I.S.J. Arad, cu personalul didactic titular care are restrângere de activitate începând cu 01.09.2001. **(Perioada: 25.03 - 02.04.2001)**

▼ Înregistrarea la secretariatul I.S.J. Arad, a dosarelor personalului didactic titular care solicită pretransfer pentru apropiere de domiciliu sau transfer în urma restrângerii de activitate, precum și a celor care doresc să schimbe posturile între ei. **(Perioada: 03-15.05.2001)**

▼ Rezolvarea pretransferărilor pentru apropiere de domiciliu, a transferărilor în urma restrângerilor de activitate și a schimburilor de posturi între titulari. **(Perioada: 22-30.05.2001)**

▼ Ocuparea, prin concurs, a posturilor vacante

▼ Afișarea la I.S.J. Arad a posturilor rămase în urma pretransferărilor și rezolvarea restrângerilor de activitate. **(Perioada: 10-15.06.2001)**

▼ Înregistrarea la secretariatul I.S.J. Arad, a dosarelor candidaților pentru concursul de ocupare a posturilor vacante, din 16-17.07.2001. **(Perioada: 19.06.-10.07.2001)**

▼ Desfășurarea concursului pentru ocuparea posturilor. **(Perioada: 16-17.07.2001)**

▼ Depunerea și rezolvarea contestațiilor. **(Perioada: 20-23.07.2001)**

▼ Repartizarea pe posturi/catedre a candidaților din județul Arad care au fost declarați admiși la concurs. **(Perioada: 24.07.2001)**

▼ Repartizarea pe posturi/catedre rămase vacante din județul Arad a celor declarați admiși la concursul de titularizare susținut în alte județe. **(Perioada: 28-30.07.2001)**

▼ Detașare și suplinire în învățământ

▼ Depunerea dosarelor de suplinire și detașare a personalului didactic care a funcționat în învățământ în acest an școlar pentru anul școlar 2001-2001. **(Perioada 16.06.-05.07.2001)**

▼ Afișarea posturilor rămase vacante pentru detașare și suplinire. **(Perioada: 1-2.08.2001)**

▼ Depunerea dosarelor pentru detașare și suplinire (persoanele care n-au funcționat în învățământ în anul școlar 2000/2001. **(Perioada: 01-15.08.2001)**

▼ Discutarea și soluționarea propunerilor inspectorilor de specialitate pentru detașări în interesul învățământului. **(Perioada: 20.08.2001)**

▼ Soluționarea cererilor de detașare la cerere și afișarea rezultatelor. **(Perioada: 20.-21.08.2001)**

▼ Încadrarea suplinitorilor calificați. **(Perioada: 19-25.07.2001)**

▼ Testarea suplinitorilor necalificați. **(Perioada: 18:08.2001)**

▼ Depunerea contestațiilor și rezolvarea lor. **(Perioada: 19-21.08.2001)**

▼ Repartizarea suplinitorilor necalificați. **(Perioada: 22-25.08.2001)**

MESERIILE TINERILOR - LA ȚARĂ, LA ORAȘ

După ce termină liceul sau facultatea, tinerii visează la un loc de muncă bine plătit. Prea puțini găsesc orice serviciu, se mulțumesc cu ce apucă. La oraș e parcă mai simplu, unii tineri reușesc chiar să își descopere vocația și să practice o meserie care le place și pentru care sunt pregătiți. La țară, însă, șansele sunt minime... Am surprins câțiva tineri „intrați în pită", dar și pe alții care așteaptă, care se descurcă cum pot.

LA ȚARĂ, PREA PUȚINE LOCURI DE MUNCĂ

Dacă la oraș oferta de muncă este cât de cât generoasă, cel puțin sub aspectul diversității, la sate se confundă de cele mai multe ori cu treburile gospodărești. Tinerii de pe Valea Mureșului (comunele Ususău, Bata și cei din satele aferente) sunt nevoiți să stea acasă din cauza lipsei locurilor de muncă în zonă, în special pentru bărbați. Foarte mulți au lucrat la secțiile din Lipova ale întreprinderilor Strungu și IVA, dar după desființarea acestora au devenit șomeri. Acum nu mai beneficiază nici măcar de ajutorul de șomaj.

Veniturile vin din gospodărie

Drăgoi Valentina a terminat școala profesională din Lugoj, cu specializarea confecționer-încălțăminte. Prin căsătorie s-a mutat în Zăbalț, în urmă cu nouă ani. Singura variantă pentru un loc de muncă o reprezintă un atelier de confecții din Lipova „dar dacă fac naveta, plătesc la autobuz un abonament de aproape 600.000 lei, nu merită." Se ocupă împreună cu soțul și cu părinții acestuia de creșterea animalelor (4 vaci și 8 porci) și de agricultură. Singurul venit al familiei îl reprezintă pensiile celor doi bătrâni și din când în când mai vinde produse lactate pe piața din Lipova.

„Dacă aș avea unde să lucrez, aș lucra"

Giurchiu Cosmin, tot din Zăbalț (28 ani), tată a trei copii dintre care unul cu handicap, este în aceeași situație. A lucrat la Lipova la drumuri, apoi a fost dat în șomaj și acum trăiește din alocațiilor copiilor și pensiile părinților. „Am încercat să mă angajez în Arad, în domeniul construcțiilor, dar trebuie să fiu domiciliat în oraș pentru a putea lucra." Despre agricultură: „nu sunt bani să lucrez pământul, și chiar dacă încerci, nu rămâi cu nimic, la urmă. Dacă aș avea unde să lucrez, aș lucra."

„Viața la țară e grea" concluzionează dl. Giurchiu, însă în altă parte nu are unde pleca. „La oraș, nu pot sta într-o «cutie de chibrituri» și nici nu aș avea bani să supraviețuiesc cu trei copii". Ca să nu mai vorbim de banii necesari pentru cumpărarea locuinței...

Mă ocup de animale, de când mă știu

Creșterea animalelor și agricultura sunt principalele preocupări și ale tinerei familii Siminic din Ususău. D-na Stela Siminic (23 ani) ne-a spus: „mă ocup de creșterea animalelor de când mă știu". Soțul mai lucrează la pădure, ca sezonier, dar principalele venituri le aduc oile „vindem brânză la piața din Lipova", iar carnea pentru casă se obține prin sacrificarea viteilor sau a porcilor. Ar putea deveni această preocupare o afacere? „Dacă am avea bani, dacă ar fi condiții și mai ales să fie produsele bine plătite, poate am încerca să facem ceva".

FLORĂRIA - RAIUL PE PĂMÂNT

Pentru **Marinela** (22 ani) și **Marina** (31 ani) munca într-o florărie nu este o meserie oarecare. Ele lucrează la **Iza** și, până acum, nu au lucrat în alt domeniu și nici nu își doresc să îl schimbe. Pentru Marinela a fost o întâmplare că a ajuns aici, însă o întâmplare pentru care era pregătită - a terminat liceul la profilul horticultură. Marina a vândut flori și în piață, însă la florărie e altceva - sunt alte condiții pentru flori, au o gamă mai largă. **„Deși, dacă iubești florile, le vinzi oriunde"**, crede Marina.

„Trebuie să iubești florile, să ai îndemânare", spune Marina **„și să ai imaginație pentru buchete și aranjamente"** completează Marinela. Cei trei proprietari, Baciu Ștefan, Teodor și Ion le ajută, lucrează cot la cot cu ele. Le-au adus și o profesoară din Italia pentru a le învăța cum să facă buchetele, aranjamentele, cum să folosească ambalajul. **„Am aflat ce e de ultimă oră în meseria noastră."**

Florăresele trebuie să știe câte ceva despre fiecare plantă, cum se îngrijește, care îi este numele. Au și cărți din care se documentează. Marina nu are grădină, însă casa e plină de flori și ghivece, mai ales că **„și fiica mea e cu florile"**. Când am întrebat-o dacă ar vrea să meargă în Olanda să vadă florile, a suspinat **„Ce n-aș da să fiu printre ele!"**. Florile artificiale nu-i plac: **„N-au suflet , sunt reci"**

Cu clienții trebuie să ai răbdare. De ce cumpără bărbații flori? **„Majoritatea nu din obligație, ci din dorința de a oferi flori soțiilor, prietenelor, mamelor."** Marinela recunoaște că nu are multe probleme cu pretențiile clienților: **„Cei mai mulți lasă la aprecierea noastră aranjamentele, buchetele. E o lume selectă, oricum"**

Și cum să își dorească altă slujbă, cu altă „marfă ", când **„aici e raiul pe pământ"** (Marinela). **„Așa spune toată lumea care intră aici".**

STUDENȚIA ÎN TIMIȘOARA - MESERIA PE PLAIURI NATALE

După anii studenției din Timișoara, **Baricza Antoniu** s-a reîntors în 1993, în comuna Bata, ca medic veterinar. „Așa am considerat că este normal să revin acasă, oricum meseria îmi era legată de viața la țară". Deși avea mai multe alternative la sfârșitul facultății, în cele din urmă a ascultat glasul inimii și s-a stabilit aproape de părinți. „Sunt mulțumit aici, în alte locuri e mai rău și aici se poate face câte ceva, dacă vrei, chiar dacă e o zonă mai izolată".

Pe lângă practicarea meseriei, care-i ocupă destul de mult timp „nu am un orar fix, sunt la dispoziția sătenilor tot timpul", dl. Baricza are și responsabilitatea unei gospodării destul de mari: patru vaci, șase porci, scroafe și 10 ha de pământ cultivate cu porumb, grâu, plante furajere.

Majoritatea tinerilor din generația lui au plecat la Arad sau Deva, în comună au rămas destul de puțini. „Astăzi ca să te descuri singur, trebuie să muncești mai mult" ceea ce și face medicul veterinar din Bata. Mai ales că în grija lui se află și soția împreună cu fetița. „Trebuie să mă gândesc la o soluție și pentru viitorul micuței, dar toate la vremea lor."

O soluție la fel de bună pentru a se descurca a găsit și **Răsădean Ioan** (30 ani) din Ususău. Soluția se numește „El-Passa", un mic magazin din centrul comunei, care-i asigură veniturile necesare pentru a trăi. Inginer agronom de profesie, el a lucrat în agricultură doar o perioadă scurtă (1991-1999); „atunci a meritat, acum nu mai e rentabilă agricultura, produsul obținut nu-l ia nimeni sau dacă totuși îl cumpără cineva e la prețuri foarte mici". A mai lucrat ca secretar la școală, apoi profesor și în cele din urmă se ocupă

de comerț. Majoritatea produselor alimentare sunt aduse din Ungaria pentru că „au prețuri mai mici la cumpărare". Vinde de toate: zahăr, făină, apă minerală, sucuri, dulciuri etc.

Despre ceilalți tineri din comună ne spune: „nu prea au ce face, nu au de lucru, se chinuie cu agricultura".

COAFURA - O MESERIE, O PASIUNE

Sunt unele meserii care se confundă cu un hobby. Una dintre acestea este **coafura**. Trei tinere proaspăt angajate - **Mihaela** (18 ani), **Ancuța** (18 ani), **Mirela** (26 ani) și **Alin** (17 ani) - deocamdată ucenic, lucrează la Salonul R-GO din Arad. Am stat de vorbă cu cei patru despre meseria lor, care sunt părțile plăcute sau mai puțin plăcute, cum și-au ales acest drum, dacă vor să continue.

Mihaela și Ancuța ne-au mărturisit că înainte de a-și exersa măiestria în părul prietenelor, tundeau păpușile. De mult timp știau că vor să devină coafeze. Mirela a lucrat, înainte, în domeniul alimentar. De curând, însă, și-a redescoperit vocația. Lui Alin i-a venit ideea în clasa a VIII-a, când a fost într-o coafură și l-au impresionat **„cocurile și culorile turbate"**. Acum, tunde prietenii și pe bunica. Și se vopsește singur.

Doamna Magdalena Holban, proprietara R-GO-ului și mentorul tinerilor angajați, ține ca ei să învețe mereu, să știe ce e nou. Recent, au fost cu toții la Divat Forum de la Budapesta, pentru o perfecționare. Au văzut acolo care e „trend"-ul pe 2001. **„Linii drepte, unghiulare, breton cu unghi. Culorile - roșu, portocaliu, culori pământii, șuvițe"**, ne-au lămurit fetele. Și ce, categoric, nu se mai poartă? **„Negru (îmbătrânește). Frizurile fixate, rigide. Tendința este frizura cât mai naturală."**

Și nu doar celor trei coafeze le place ce e la modă, ci și clientele lor (majoritatea tinere) acceptă noul, chiar cer cele mai noi frizuri. Dar, **„trebuie să observi fizionomia fiecăreia, să te orientezi în primul rând în funcție de fizionomie."** (Mirela)

De multe ori li se întâmplă ca unele cliente să vrea ceva care nu li se potrivește, și atunci coafeza încearcă să o convingă că nu îi stă bine. În general reușesc. Sunt și situații în care femeile își doresc frizuri sau culori care le-ar distruge sănătatea părului, de care nu pare să le pese. Și aici intervine munca de lămurire. **„În meseria asta trebuie să fii calm"**, concluzionează Mirela.

Mihaela, Ancuța și Mirela sunt începătoare, Alin e ucenic. Dacă au talent și dorința de a lucra, pot deveni stiliști. Este treapta cea mai de sus în coafură. Și mai e ceva - să nu uite niciodată ce acum știu: că **„toată viața au de învățat"**.

„ABSOLVENȚII" REFUZĂ MUNCA FIZICĂ...

Una din marile probleme post revoluționare este găsirea unui loc de muncă. În special tinerii, absolvenți de liceu sau facultate, după ce își termină studiile, se trezesc că ajung să caute cu degetul pe listele forțelor de muncă pentru a-și putea câștiga o pâine. În majoritatea cazurilor ei nu vor lucra în domeniul în care s-au pregătit, ci în funcție de ceea ce li se oferă. La capitolul meserii cea mai mare căutare o au pregătiri ca: juridică și economică. Spre deosebire de absolvenții unei facultăți cei care au terminat liceul își caută un loc de muncă cam în ce domeniu li se oferă. Cu toate acestea, tinerii se îndreaptă aici spre meserii ca operator pe calculator și contabil - evidențe primare. Dacă imediat după '89 oferta forțelor de muncă nu prea era luată în serios din cauza micilor afaceri (bișniță) făcute prin țările vecine, azi, tinerii nu mai refuză locurile de muncă pentru că spre deosebire de alți ani nici oferta nu este prea mare.

Tinerii care termină liceul, în special băieții, se observă, conform unei statistici, că nu vin să-și caute un loc de muncă. Aceștia stau acasă și se descurcă cu mici afaceri de moment. Ei speră că între timp vor da examen la facultate și astfel vor deveni studenți. Se constată că sunt destul de puține cazurile în care tinerii care termină liceul reușesc să intre la facultate după ce stau un an acasă. Cei care nu intră la facultate ajung în final tot la forțele de muncă pentru a-și găsi un serviciu. Se constată însă că majoritatea celor ce vin la forțele de muncă vor căuta un serviciu în care să nu muncească fizic. Tinerii preferă un serviciu în care să nu prea pună osul la treabă.

Pagină realizată de
CĂTĂLINA LATU, MONICA ARDELEAN, SORIN GHILEA
FOTO: ONORIU FELEA, ȘT. MATYAȘ, AL. MARIANUȚ

Baschet feminin

Penibilitate cu asistență

B.C. ICIM ARAD - LPS GALAȚI 86-61 (46-23)

Ieri după-amiază un camion plin de jandarmi a descins la Sala Sporturilor, împreună cu câțiva spectatori ce se aflau întâmplător în zonă, pentru a asista la „crâncena" confruntare de baschet feminin dintre echipele B.C. ICIM Arad și LPS Galați. Și dacă nu era Zoran cu o parte a galeriei, aveai impresia că ești la un simplu antrenament. Campioanele en-titre s-au chinuit cu o echipă de puștoaice, unele durdulii, care în „sferturile" trei și patru au jucat de la egal la egal cu cele care râvnesc la un nou titlu național. Mai mult, Nacu a umilit apărarea BC ICIM-ului, înscriind când a vrut și din orice poziție.

După 6-6 (min. 3), Belevich și Iaroșka duc scorul la 29-9 (min. 10). În „sfertul" doi, diferența va crește doar cu trei puncte, scor 46-23. Ce s-a întâmplat în repriza a doua a fost „poarca", adică, ceva ce nu prea semăna cu un meci de baschet, pe deasupra și de Divizia A. Pase greșite, apărări - varză, ratări incredibile, decizii de arbitraj hilare, ce mai... penibilitate cu asistență. Și vai, ne-apucă durerile de cap, că vine play-off-ul. Scor final: 86-61.

Olga Iaroșka (nr. 12) a fost principala realizatoare a echipei sale B C. ICIM în disputa cu LPS Galați (scor: 86-61)

FORMAȚII ȘI MARCATOARE

BC ICIM Arad: O. Iaroșka 20 (3x3); B. Drăguș 18 (1); Grecu 12; A. Belevich 12; C. Matei 11 (1); O. Lateș 5 (1); N. Tretiak 4; A. Părău 4 și D. Sandu. **L.P.S. Galați:** Nacu 19; Panduru 13 (3); Chirică 12 (2); Urse 9; Popescu 3; Radu 2; Ion 2; Milea 1; Jăncă și State.

Au arbitrat în nota jocului, adică slab: A. Stoica (Sibiu) și C. Vincinschi (București). **Delegat FRB:** A. Niculescu (Oradea).

DANIEL SCRIDON

Concurență neloială la UTA

ȘEFUL CENTRULUI DE COPII ȘI JUNIORI ESTE ANTRENOR LA... ROMVEST

Pe bună dreptate, unii părinți ne-au sesizat că la Centrul de copii și juniori de la FC UTA apele sunt tulburi. Cum ar putea fi altfel, atâta timp cât șeful Centrului, un anume profesor Herman, este antrenor la... Romvest? Pare de domeniul „S.F."-ului, dar așa este. Șefu', care nu prea le are cu salutul - chestie de cei 7 ani de-acasă - pregătește grupa de copii născuți 1986 de la Romvest. Această echipă se află pe locul II în campionatul județean. FC UTA, pregătită de Ștefan Mândru, ocupă locul întâi. Vineri după-amiază, pe stadionul UTA (dacă onor conducerea acceptă ca acești copii de 15 ani să calce gazonul bătrânei arene), cele două echipe se întâlnesc într-un meci decisiv. Câștigătoarea este aproape ca și calificată la faza zonală, urmând să reprezinte Aradul fotbalistic la această categorie de vârstă, în întrecerea pe țară.

Întrebarea este cu cine va ține profesorul Herman? Cu „mânjii" pe care îi antrenează, ori cu gruparea unde este șef și de unde câștigă o bucată de pâine? Ori, poate, îi este totuna.

Și-atunci ne întrebăm dacă funcția pe care o deține la clubul fanion al Aradului nu e o pălărie prea mare, pentru căpușoru' lui?

Vina cea mare e însă a conducerii clubului UTA, care nu i-a pus în vedere lui Herman să aleagă între Romvest și UTA. Dar când ești ceva neam cu președintele și pe deasupra ai și interese comune, totul devine explicabil. Pentru ei. Căci opinia publică și părinții copiilor legitimați la UTA, înainte ca profesorul Herman să viseze că va călca pe acest stadion vreodată, nu pot pricepe cum poți fi cu „fundu-n două luntre", vorba acea bătrânească.

Ne-apucă râsu când ni-l închipuim pe Herman, vineri după-amiază, strigând din toți rărunchii: **„Hai, ai noștri..."**. Care? Păi, asta e enigma... concurenței neloiale.

DANIEL SCRIDON

Handbal

ESTE ÎN JOC PROMOVAREA!

Sâmbătă dimineața, la Sala Sporturilor „Victoria" se desfășoară un important meci de handbal masculin, care opune echipele Universitatea Mureșul Arad și Armătura Cluj. De acest joc depind multe în ceea ce privește promovarea în Liga Națională. Se vor afla față în față ocupantele locurilor 2 respectiv 1 în clasament. Arădenii necesită o victorie la trei goluri diferență (în tur, clujenii s-au impus la două goluri). Vom reveni.

A.H.

ȘAH

A luat sfârșit Campionatul Național Individual Masculin de șah faza sferturi de finală. Au participat 9 sportivi. Pe primele locuri s-au clasat: 1. Maestrul Vaida Pavel, cu un meritoriu rezultat de 8 puncte din 8 posibile, 2-4. Brosman Alexandru, Botiz Vasile, Szasz Andrei, fiecare cu câte 4,5 puncte.

KICK-BOXING: ARĂDENI PE PODIUM

Clubul Budokan Arad a participat la turneul internațional de kick-boxing „Full" Memorialul Nicolae Talpoș, ediția a III-a, la Salonta. La acest turneu au participat sportivi de la opt cluburi din țară și străinătate.

Clubul Budokan Arad a fost invitat să participe cu trei sportivi. Cei trei au luptat deosebit de bine, clasându-se pe podium, după cum urmează: ● Claudiu Șelaru - 60 kg, locul I; ● Nicolae Cordoș - 75 kg, locul I; ● Gelu Boiciuc - 67 kg, locul II.

Sportivii de la Budokan Arad sunt antrenați de Sensei Vasile Bizău și sprijiniți financiar de domnul Paulik Anton.

ARTE MARȚIALE

În Ungaria s-a desfășurat zilele trecute, concursul internațional de karate „Pecs 2001". Au participat 400 de sportivi de la 36 de cluburi, reprezentând 7 țări, între care și România. Clubul Banzai Arad (antrenor Dan Duma) a obținut patru medalii, după cum urmează: aur.- Timofte Ana Maria (copii născuți în 1992), Moldovan Fabian (copii n. 1990-1991) și Silviu Chirilă (copii n. 1986-1987), toate în proba de kata respectiv bronz - Mag Mihai (seniori) la kumite.

A. H.

Fotbal – Liga Campionilor

ELIMINATĂ, AC MILAN MAI ARE CA OBIECTIV SALVAREA DE LA RETROGRADARE

Faza a doua a grupelor Ligii Campionilor la fotbal a programat ultima etapă în grupele A și B. Cea mai mare surpriză a constituit-o eliminarea (și) ultimei reprezentante a Italiei în acest sezon din cupele europene, A.C. Milan. „Diavolii milanezi" mai au de atins un singur obiectiv, salvarea de la retrogradare în „Il Calcio". Dar iată rezultatele înregistrate:

GRUPA A

Manchester United - Sturm Graz 3-0

Valencia - Panathinaikos Atena 2-1

Clasament final

1. Valencia	**6**	**3**	**3**	**0**	**10-2**	**12**
2. Manchester	**6**	**3**	**3**	**0**	**10-3**	**12**
3. Sturm Graz	6	2	0	4	4-13	6
4. Panathinaikos	6	0	2	4	4-10	2

GRUPA B

AC Milan - Deportivo La Coruna 1-1

Paris Saint Germain - Galatasaray 2-0

Clasament final

1. La Coruna	**6**	**4**	**0**	**2**	**10-7**	**12**
2. Galatasaray	**6**	**3**	**1**	**2**	**6-6**	**10**
3. AC Milan	6	1	4	1	6-7	7
4. P. S. G.	6	1	2	3	8-10	5

● Echipele subliniate s-au calificat pentru sferturile de finală ale competiției.

PROGRAMUL RETURULUI CAMPIONATULUI JUDEȚEAN „ONOARE" SERIA B - EDIȚIA 2000/2001

Etapa a - 14-a
Duminică - 18 martie 2001

Armonia Ineu - Victoria Berechiu
Dacia Beliu - Crișul Alb Șicula
Minerul Moneasa - Vulturii Socodor
Viitorul Sepreuș - Dinamo Sebiș
Dinamo Zărand - Progresul Nădab
Recolta Apateu - Cetate Dezna
Flacăra Țipari - Minesis Gurahonț

Etapa a -15-a
Duminică - 25 martie 2001

M. Gurahonț - D. Zărand
P. Nădab - V. Șepreuș
Dinamo Sebiș - M. Moneasa
V. Socodor - D. Beliu
C. Șicula - Armonia Ineu
V. Berechiu - R. Apateu
C. Dezna - F. Țipari

Etapa a - 16-a
Duminică - 1 aprilie 2001

R. Apateu - C. Șicula
Armonia Ineu - V. Socodor
D. Beliu - Dinamo Sebiș
M. Moneasa - P. Nădab
V. Șepreuș - M. Gurahonț
D. Zărand - F. Țipari
C. Dezna - V. Berechiu

Etapa a - 17-a
Duminică - 8 aprilie 2001

F. Țipari - V. Șepreuș
M. Gurahonț - M. Moneasa
P. Nădab - D. Beliu
Dinamo Sebiș - Armonia Ineu
V. Socodor - R. Apateu
C. Șicula - V. Berechiu
D. Zărand - C. Dezna

Etapa a - 18-a
Duminică - 15 aprilie 2001

C. Berechiu - V. Socodor
R. Apateu - Dinamo Sebiș
Armonia Ineu - P. Nădab
D. Beliu - M. Gurahonț
M. Moneasa - F. Țipari
V. Șepreuș - D. Zărand
C. Dezna - C. Șicula

Etapa a - 19-a
Duminică - 22 aprilie 2001

D. Zărand - M. Moneasa
F. Țipari - D. Beliu
M. Gurahonț - Armonia Ineu
P. Nădab - R. Apateu
V. Socodor - C. Șicula
Dinamo Sebiș - V. Berechiu
V. Șepreuș - C. Dezna

Etapa a - 20-a
Duminică - 29 aprilie 2001

C. Șicula - Dinamo Sebiș
V. Berechiu - P. Nădab
R. Apateu - M. Gurahonț
Armonia Ineu - F. Țipari
D. Beliu - D. Zărand
M. Moneasa - V. Șepreuș
C. Dezna - V. Socodor

Etapa a - 21-a
Duminică - 6 mai 2001

V. Șepreuș - D. Beliu
D. Zărand - Armonia Ineu
F. Țipari - R. Apateu
M. Gurahonț - V. Berechiu
P. Nădab - C. Șicula
Dinamo Sebiș - V. Socodor
M. Moneasa - C. Dezna

Etapa a - 22-a
Duminică - 13 mai 2001

V. Socodor - P. Nădab
C. Șicula - M. Gurahonț
V. Berechiu - F. Țipari
R. Apateu - D. Zărand
Armonia Ineu - V. Șepreuș
D. Beliu - M. Moneasa
C. Dezna - Dinamo Sebiș

Etapa a - 23-a
Duminică - 20 mai 2001

M. Moneasa - Armonia Ineu
V. Șepreuș - R. Apateu
D. Zărand - V. Berechiu
F. Țipari - C. Șicula
M. Gurahonț - V. Socodor
P. Nădab - Dinamo Sebiș
D. Beliu - C. Dezna

Etapa a - 24-a
Duminică - 27 mai 2001

Dinamo Sebiș - M. Gurahonț
V. Socodor - F. Țipari
C. Șicula - D. Zărand
V. Berechiu - V. Șepreuș
R. Apateu - M. Moneasa
Armonia Ineu - D. Beliu
C. Dezna - P. Nădab

Etapa a - 25-a
Duminică - 3 iunie 2001

D. Beliu - R. Apateu
M. Moneasa - V. Berechiu
V. Șepreuș - C. Șicula
D. Zărand - V. Socodor
F. Țipari - Dinamo Sebiș
M. Gurahonț - P. Nădab
Armonia Ineu - C. Dezna

Etapa a - 26-a
Duminică - 10 iunie 2001

P. Nădab - F. Țipari
Dinamo Sebiș - D. Zărand
V. Socodor - V. Șepreuș
C. Șicula - M. Moneasa
V. Berechiu - D. Beliu
R. Apateu - Armonia Ineu
C. Dezna - M. Gurahonț

DE AICI SE REIA

1. A. Ineu	**13**	**11**	**1**	**1**	**46-10**	**34**	**(+16)**
2. Socodor	**13**	**9**	**2**	**2**	**50-19**	**29**	**(+8)**
3. Șicula	**13**	**9**	**1**	**3**	**34-17**	**28**	**(+7)**
4. D. Sebiș	**13**	**8**	**3**	**2**	**46-23**	**27**	**(+6)**
5. Berechiu	**13**	**6**	**2**	**5**	**28-23**	**20**	**(-1)**
6. Zărand	**13**	**6**	**2**	**5**	**27-27**	**20**	**(+2)**
7. Gurahonț	**13**	**6**	**1**	**6**	**23-24**	**19**	**(-2)**
8. Nădab	**13**	**6**	**1**	**6**	**26-37**	**19**	**(-2)**
9. Apateu	**13**	**5**	**1**	**7**	**23-35**	**16**	**(-2)**
10. Dezna	**13**	**5**	**0**	**8**	**16-42**	**15**	**(-3)**
11. Beliu	**13**	**4**	**0**	**9**	**18-31**	**12**	**(-6)**
12. Țipari	**13**	**3**	**1**	**9**	**20-30**	**10**	**(-10)**
13. Șepreuș	**13**	**3**	**0**	**9**	**21-24**	**9**	**(-6)**
14. Moneasa	**13**	**2**	**1**	**10**	**25-58**	**7**	**(-11)**

S.C. ARTERM S.A.

anunță consumatorii arondați Punctului termic Pasaj

că în conformitate cu faxul nr. 998/24.01.2001
emis de Sucursala Electrocentrale Arad

SE VA ÎNTRERUPE FURNIZAREA ENERGIEI TERMICE în ziua de 15.03.2001 între orele 7,00-15,00

pentru lucrări de montaj contor în circuitul primar.

CONDUCEREA
S.C. ARTERM S.A. ARAD
(1834616)

S.C. ROMFILMS SRL Arad

Angajează

Producătorul foliei termocontractibile

OPERATOR MASE PLASTICE

Cerințe: ■ experiență în domeniu mecanic (electromecanic)
■ nefumător
■ vârsta maximă 35 ani

Cererile se pot depune la sediul firmei din str. N. Lenau, nr. 17, et. II, sau prin fax 288510/278400 până în data de 19.03.2001.

(5914944)

S.C. TRANSDARA S.A. ARAD

ANGAJEAZĂ:

- **INGINER - specialitatea auto**
- **CONTROLOR TRAFIC - studii medii, permis cat. B**
- **SPALATOR AUTO**
- **SOFER - cat.D**

Relatii la tel. 256308, 256 309 sau la sediul firmei din str. Liviu Rebreanu nr.95.

Consiliul de administrație al

S.C. AGROMEC CURTICI S.A.

CONVOACĂ ADUNAREA GENERALĂ A ACȚIONARILOR pentru data de 30 martie 2001, ora 10,00 la sediul societății din Curtici str. I. Mețianu nr. 1 cu următoarea ordine de zi:

1. Aprobarea bilanțului pe anul 2000
2. Aprobarea raportului de gestiune și a raportului cenzorilor
3. Aprobarea bugetului de venituri și cheltuieli pe 2001
4. Diverse

Informații la sediul societății sau la telefon 46.44.42.

(5914943)

S.C. ARLEFRUCT S.A. ARAD

cu sediul în Arad, Str. 6 Vânători nr. 1-3

Prin lichidator S.C. EUROCONSULT S.R.L. ARAD

OFERĂ SPRE VÂNZARE:

- ◆ Autoturism DACIA 1310
- ◆ Autoutilitară DACIA 1304 PICK UP
- ◆ Autoizotermă ROMAN 8135 7 tone

Vânzarea are loc zilnic la sediul societății între orele 8,00-15,00.

Informații telefon 057/230.525

(5914945)

S.C. MANITOBA TEX SRL

angajează

3 MUNCITORI NECALIFICAȚI

Telefon: 250.505;
Fax: 281.322
Adresa: Str. Ursului nr. 21.

de luni până vineri, orele 8-18

(1834615)

COOPERATIVA DE CREDIT „CONCORDIA ROMÂNĂ”

cu sediul în Sebiș, str. Victoriei nr. 16A

CONVOACĂ ADUNAREA GENERALĂ A ACȚIONARILOR

în data de 26 martie 2001 la ora 14,00, la sediul societății, cu următoarea ordine de zi:

1) Aprobarea bilanțului contabil și a contului de profit și pierderi pe anul 2000.
2) Raportul de gestiune al administratorilor pe anul 2000.
3) Raportul Comisiei de Cenzori pe anul 2000.
4) Diverse.

În cazul neîndeplinirii cvorumului necesar, a doua convocare este pentru data de 27 martie 2001, ora 14,00 în același loc.

PREȘEDINTELE CONSILIULUI DE ADMINISTRAȚIE
(Ag. Sebiș 5351808)

S.C. ANTIPYR - 2000 S.R.L.

Arad, str. Gh. Doja nr. 136, tel. 057/280908, fax 057/230571

Societate atestată pentru verificări și încărcări de stingătoare, execuție și întreținere instalații de stingere a incendiilor, ignifugarea materialelor combustibile din lemn și textile,

vă oferă variante noi de colaborare pe linia siguranței la foc:

1. Încărcarea stingătoarelor cu pulbere A,B,C cu valabilitate **5 ani,** care vă poate aduce **substanțiale economii** (reducerea cheltuielilor cu aprox. 70%);
2. Asigurarea serviciilor complete pe linia p.s.i. la obiective care nu au cadre tehnice specializate p.s.i. (întocmiri de documente organizatorice, planuri de intervenție, instruiri de personal, asistență tehnică de specialitate etc.);
3. Efectuarea de **expertize tehnice, cercetări de cauze de incendiu etc.;**
4. Aprovizionarea solicitanților cu **materiale și mijloace de stingere** a incendiilor **(stingătoare, furtun p.s.i., accesorii din Al, scări, echipament etc.).**

Se recomandă încheierea de **contracte de lungă durată** (transport gratuit, tarifele sunt reduse cu aprox. 5%, alte avantaje)!

În calitate de distribuitor autorizat **vinde stingătoare** din aluminiu cu pulbere A,B,C presurizate **cu valabilitate 5 ani;**

PREȚURI MINIME, CALITATE ȘI DESIGN DEOSEBIT!!

NOU !!!

Pentru comenzi, contracte, informații etc. vă așteptăm la adresa de mai sus!!! (c.b.)

BPM

Consiliul de Administrație al Cooperativei de Credit - Băncii Populare „Minerva” O.C. 3 cu sediul în Galați, strada Brigadierilor numărul 4, înregistrată la Oficiul Registrului Comerțului sub numărul J17/10004/1997, cod fiscal R 9737333, convoacă **Adunarea Generală a Membrilor Cooperatori din Arad, vineri 30 martie 2001 orele 16,30 în Sala Mică a Casei de Cultură a Sindicatelor.**

CONVOCATOR

La Adunarea Generală vor participa membrii cooperatori înscriși până la data de 25 martie 2001, pe baza actului de identitate sau a delegațiilor autentificate conform legii.

Ordinea de zi:
1. Aprobarea Statutului CC Minerva AR;
2. Alegerea Consiliului de Administrație;
3. Diverse.

După Adunarea Generală a membrilor cooperatori, la orele 18,30, deponenților CC Minerva AR li se vor aduce la cunoștință hotărârile noului Consiliu de Administrație.

În cazul în care la prima convocare nu se întrunesc condițiile de cvorum prevăzute de lege pentru desfășurarea lucrărilor adunării, se convoacă a doua Adunare Generală a membrilor cooperatori pentru data de 31 martie 2001 orele 16,30, la Sala Mică a Casei de Cultură a Sindicatelor Arad.

CONSILIUL DE ADMINISTRAȚIE AL CCBP MINERVA OC3
PREȘEDINTE,
DANIEL MITROFAN
(5914942)

ATENȚIE AGRICULTORI!

S.C. PRODAGRO BIAN S.R.L.

Arad, str. Bicaz nr. 6

Pune la dispoziția producătorilor agricoli, în vederea realizării campaniei de primăvară următoarele produse:

- SEMINȚE SUBVENȚIONATE:	- porumb PIONEER: (HELGA, RAISSA, CLARICA, MONALISA, LIPESA, EUELINA, MARISTA, VASILICA, COLOMBA, FLORENCIA etc.) - floarea soarelui - (BANAT, CORIL, LUCIL, TRENTIL, ELADIL) - soia (CLAMIR, CASIMIR, RONDUP READY) - mazăre furojează (PROFI) - plante furnire (LUCERNĂ, TRIFOI, GHIZDEI, GAZON) - legume furajeră (OV, PĂRUNJEL, RIDICHI, SALATĂ etc.)
- ERBICIDE:	- GUARfurajere-HARNESS, FRONTIER, MERLIN MIX, TITUS, BASIS, TRIFLUREX, STOMP, PIVOT, SDMA, INCEDIN, ONEZIN etc.
- FUNICIDE:	- PREVICUR, CAPTADIN, DITHANE, ROVRAL, ARIETIDE, BAUISTIN, TOPSIN, SHAVIT, PIATRĂ VÂNATĂ, RIDOIMIL
- ÎNSECTICIDE:	- OLECARBETOX, REGENT, FASTAC, DECIS, VICTENON, MOSPILAN, LANNATE, METHOMEX, ACTELIC, RELDAN
- ÎNGRĂȘĂMINTE:	- COMPLEXE, NITROCALCAR, AZOTAT, BASFOLIAR, BIONAT, POLIMET
- STIMULATORI:	- ATONIK, ETRHEL, CYCOGAN
- MICROAMBALATE:	- (pliculete, fiole) -REGENT, VICTENON, FASTAC DECIS, CURZATE RIDOMIL, ALIETTE, PREVICUR, NISSORUN, MITAC

Produsele se pot cumpăra de la depozitul din ARADUL NOU (str. Bicaz nr. 6) și la magazinele din:

ARADUL NOU, LIPOVA, INEU, BELIU, TÂRNOVA, SEBIȘ, GURAHONȚ, CERMEI, CH. CRIȘ, PECICA, NĂDLAC

(1834447)

Plata se poate face și cu subvențiile de 1 milion/ha acordate de ministerul agriculturii

CELEBRA PREZICĂTOARE ANA

mama d-nei Valentina

Vrăjitoarea nr. 1 în top din vrăjioarele anului 2001

ESTE PREZENTĂ ÎN ARAD

Regina MAGIEI ALBE

- ◆ Dezleagă cununii legate
- ◆ Împreunează pe cei ce se iubesc și nu se căsătoresc
- ◆ Scoate argintul viu
- ◆ Face bine de beție
- ◆ Desface farmece și blesteme
- ◆ Aduce spor și prosperitate în afaceri.

Aduc mii de mulțumiri doamnei Ana, fapt pentru care am fost despărțit de soție și cei doi copii timp de șase luni am fost pe la mai mulți doctori din țară și nu am putut rezolva nimic. Ajungând la această doamnă m-a lecuit și acum sunt în sânul familiei. Mă numesc Neluțu din Covăsânț care aveți astfel de probleme apelați cu încredere, sunați la telefoanele 057-258.116, 093.000.047.

Mă numesc Margareta din Ineu, am 32 ani, necăsătorită, având o situație foarte bună. Din câți prieteni am cunoscut nu dura mai mult prietenia mea decât 3 zile, atunci m-am hotărât să merg la biserici și mănăstiri am fost la mai mulți preoți din țară unde ultima oară mi-a spus căci am cununiile legate. Ajungând la aceasta doamnă Ana, la prima ședință mi-a dezlegat cununiile, acum sunt căsătorită și foarte fericită. Îi aduc mii de mulțumiri doamnei Ana și care vreți să o contactați, sunați la telefoanele 057-258.116, 093.000.047.

Mă numesc Vasile din Arad. Am fost bolnav de mai mulți ani, am fost la mai mulți doctori Timișoara, Cluj, București și n-au putut să-mi dea de leac. Toate analizele îmi ieșeau normale. Dar viața pentru mine nu mai însemna nimic. Iar un coleg de serviciu mi-a sugerat să merg la prezicătoarea doamna Ana, aici îmi era ultima mea speranță. Am ajuns la această doamnă numai din 2 ședințe mi-a scos argintul viu. Acum mă simt foarte bine. Aduc mii de mulțumiri și putere de muncă. Care vreți să o contactați, sunați la telefoanele 057-258.116, 093.000.047.

Mă numesc Samoil din Oradea și am mai multe firme. La un moment dat nu mai mergea niciuna; am fost la preoți, am făcut feștanie și multe slujbe și degeaba. Am citit într-o revistă paranormală și acolo am găsit-o pe doamna Ana, care a rezolvat și a ajutat foarte multă lume cu multe feluri de probleme. Într-o disperare am ajuns la această doamnă și acum îi aduc mii de mulțumiri. Vă mărturisesc că acum îmi merge foarte bine și sunt foarte mulțumit. Dacă aveți astfel de probleme, sunați cu cea mai mare încredere la telefoanele 258.116, 093.000.047.

Mă numesc Victor din Sălaj, am o situație foarte bună. Am fost despărțit doi ani de soție și cei trei copii. Ajungând la această doamnă, mi-a redat viața dinainte - m-am împăcat cu soția, m-am mutat înapoi la familie. Aduc mii de mulțumiri doamnei Ana.

Cei care aveți astfel de probleme sunați la 258.116, 093.000.047.

(5914940)

EMOL WIENERBERGER

Vrei să construiești ?
Alege cel mai eficient mod ...
BLOCUL CERAMIC !

SISTEME DE ZIDARIE - POROTHERM

cărămida de bază a casei tale

TEL: 057 - 280179 / 280233

S.C. „TEBA" S.A. ARAD
str. Patria nr.14

ANGAJEAZĂ:

ȘPĂNUITOR CROI PENTRU MATERIALE TEXTILE

Persoanele interesate se vor prezenta la sediul societății din Arad, str. Patria nr. 14, până cel târziu 16.03.2001.

Doriți să călătoriți RAPID, COMOD și EFICIENT

TURBO DIESEL
Telefon: 28.44.44

NON STOP
- Prezentare Gratuită la comenzi
- COMISIOANE la dispoziția Dvs.

FIRMA CAUTĂ
- 10 TAXIMETRIȘTI cu mașini proprii
- DISPECERĂ

Prințesa MAGIEI ALBE s-a reîntors în Arad

Celebra tămăduitoare ELVIRA din Arad

la cerere pentru a vindeca multe persoane cu diferite boli și probleme sufletești.

Dacă doriți să o contactați pe CEA MAI AUTENTICĂ TĂMĂDUITOARE ELVIRA o găsiți la numărul de telefon **093.769.216** sau la **057/252.351.**

Această doamnă a reușit să trateze boli diferite cum ar fi: epilepsie, impotență, scoate argintul viu, face bine și tratează boli de piele, aduce noroc și prosperitate în case și afacerile oamenilor; alină suferința trupească și sufletească în orice situație gravă.

Mă numesc Andrada Crișan din Lugoj și îmi fac viața publică la ziar în speranța că voi ajuta și alte persoane care au probleme și să le rezolve; de la vârsta de 10 ani mă lupt cu boala EPILEPSIE. Am umblat pe la mulți medici din țară dar rezultatele au fost inutile. Am citit despre această doamnă Elvira într-o revistă PARANORMALE de Ion Tugui. Am apelat și eu la această doamnă cu disperare și iluzii de la prima ședință doamna Elvira cu puteri paranormale și cu harul magiei albe m-a vindecat și mă simt foarte bine și îi aduc mii de mulțumiri, spor la treabă și putere de muncă. **Telefon: 093.769.216.**

Îi aduc mii de mulțumiri doamnei Elvira, fapt pt. care am fost despărțit de soția mea și cei patru copii timp de doi ani, ajungând la această doamnă m-a dezlegat de farmece și blesteme. Acum sunt în sânul familiei și sunt foarte fericit.

Sunt Mihaela Brad din Oradea și cei care aveți probleme asemănătoare o puteți contacta la telefon **092.769.216.**

Mă numesc Monica Marian din Lugoj și îi aduc mulțumiri doamnei Elvira. Am 43 de ani necăsătorită, am fost la mai mulți preoți din țară unde mi-au spus că am cununiile legale. Am ajuns la această doamnă, mi-a desfăcut cununiile la prima ședință, acum sunt căsătorită și foarte fericită. **Telefon 092.769.216.**

Mă numesc Mihai Cristescu din Alba având mai multe firme ajunsesem în pragul falimentului. Am auzit de d-na Elvira de la un coleg ajungând la aceasta, îi aduc mii de mulțumiri, fapt pentru că la prima ședință mi-a adus spor și prosperitate și îmi merge bine. **Relații la telefon 092.769.216.**

Mă numesc George Georgescu, am fost bolnav mulți ani, am fost la mai mulți doctori din țară - Cluj, Timișoara, București, nu mi-au făcut nimic. Am fost la mai mulți preoți din țară și mânăstiri unde mi-au spus căci am leacul prin babe. Am ajuns la d-na Elvira unde mi-a scos argintul viu și de atunci mă simt foarte bine și sunt fericit. Îi aduc mii de mulțumiri acestei doamne. **Sunați cu încredere la telefon 092.769.216.**

(5914895)

S.C. **AUTOTECH SERV** S.R.L.

efectuează

INSPECȚII TEHNICE PERIODICE

NOU!

Zilnic între orele 8.00 - 18.00
Sâmbăta între orele 8.00 - 14.00

Str. Poetului nr. 54/A
tel / fax: 229.444

S.C. CENTRAL S.A. Arad Str. Horia nr. 8

CONVOACĂ ADUNAREA GENERALĂ A ACȚIONARILOR în data de 30.03.2001, ora 10,00, la sediul societății, cu următoarea

ORDINE DE ZI:
1. Raportul de gestiune pe anul 2000
2. Raportul Comisiei de cenzori pe anul 2000
3. Aprobarea B.V.C. pe anul 2001
4. Diverse

Director
Torcoș Florian

S.C. TRANSDARA S.A. ARAD

ANGAJEAZĂ: 2 CONTROLORI TRAFIC

Condiții:
- studii medii
- permis de conducere cat. B
- domiciliul în Arad, telefon
- fără cazier și fără desfaceri disciplinare a contractului de muncă.

IMPORTANT !

S.C. TRANSDARA S.A. ARAD

EFECTUEAZĂ: TRANSPORT REGULAT DE CĂLĂTORI PE TRASEELE:

MINIȘEL - ARAD
NĂDLAC - ARAD
LIPOVA - ARAD
ARAD - MONEASA
ARAD - BEIUȘ
ARAD - TIMIȘOARA
ARAD-HĂLMAGIU-BRUSTURI
ARAD - BUDAPESTA- ARAD
ARAD - BEKESCSABA - ARAD

EXECUTĂ: INSPECȚII TEHNICE PERIODICE(ITP) și reparații la toate tipurile de mașini.

Informații suplimentare la sediul societății din str. Liviu Rebreanu nr. 95, sau la tel.256308, 256309, 256310 sau la AutogaraArad str. 6 Vânători nr. 2-4, tel. 270 097.

CONVOCATOR

S. C. BAT ARAD S. A.

Consiliul de Administrație al
S.C. BAT ARAD S.A.
convoacă AGA ordinară
în data de 30.03.2001, ora 12,00,
la sediul societății ARAD, str. Poetului nr. 131/A
pentru toți acționarii care dețin acțiuni
la data de referință de 15.03.2001.

ORDINEA DE ZI

1. Prezentarea și supunerea spre aprobare a raportului de gestiune a Consiliului de Administrație pe anul 2000.
2. Prezentarea și supunerea spre aprobare a raportului Comisiei de cenzori privind exercițiul financiar 2000.
3. Aprobarea bilanțului contabil, a contului de profit și pierderi și a repartizării profitului pe anul 2000.
4. Prezentarea și aprobarea bugetului de venituri și cheltuieli pentru anul 2001.
5. Prezentarea și aprobarea programului de investiții pe anul 2001.
6. Diverse.

În cazul neîndeplinirii cvorumului statutar a doua AGA ordinară va avea loc pe data de 02.04.2001, ora 12,00, în același loc și cu aceeași ordine de zi.

Președinte Consiliul de Administrație
ing. Ionița Marian

AUGSBURG INTERNATIONAL
IMPORTATOR

PIESE AUTO ORIGINALE

MARCI EUROPENE SI JAPONEZE
CAMIOANE MERCEDES, MANN,IVECO,VOLVO,DAF

ARAD STR. NICOLAE BALCESCU NR.22
TEL: 057/252595, 057/214240
FAX: 057/214191
E-mail: arad@augsburg.ro

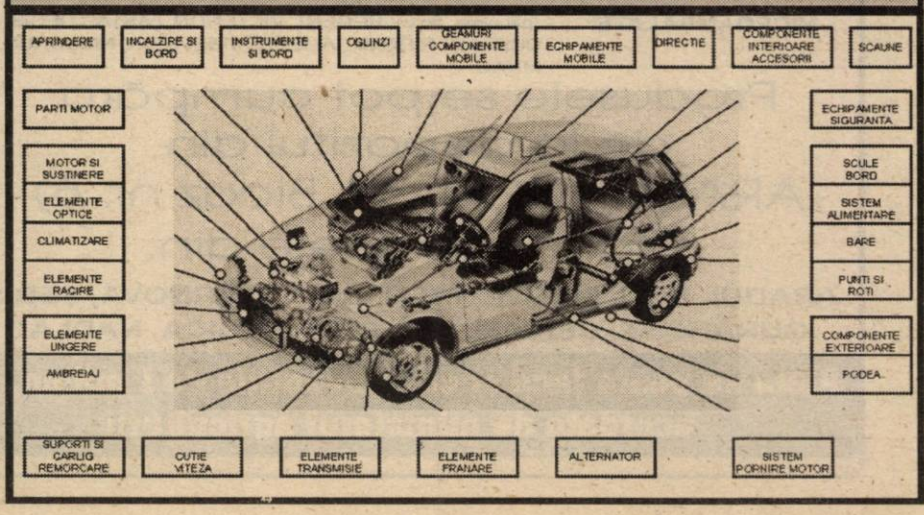

ANIVERSĂRI

Cu ocazia zilei de naștere, pentru tine
BERTEA FLORIAN,
noul Mileniu să-ți aducă numai sănătate, fericire și mult noroc, îți urează soția GEANINA, băiețelul tău, mama, cumnatul și socrii împreună cu tradiționala urare de „LA MULȚI ANI". (6199)

VÂNZĂRI APARTAMENTE O CAMERĂ

Vând garsonieră Bușteni, et. III, parchet, 8.000 DM. Telefon 253364. (5857)

Vând garsonieră, confort I, mobilată, balcon închis, Confecții, bl. 102, et. I, ap. 27, după ora 16, zilnic. (5426)

Vând garsonieră, confort I, str. Poetului, bl. P3, parter, excelent spațiu comercial, neîmbunătățită, 7.300 DM, negociabil. Telefon 093.631.003. (5931)

Vând apartament 1 cameră, 44 mp, Praporgescu, etaj II, informativ 20.000 DM. Telefon 092.294.842. (7895)

Vând garsonieră confort I, Micălaca, zona 500. Telefon 093.211.122. (6056)

Ocazie! Vând urgent apartament 1 cameră, deosebit, zona Grădiște, faianță, gresie, parchetat, ideal privatizare, parter, 40.500 DM. Telefon 276695, seara. (6537)

Ocazie! Vând garsonieră CPL 6 Vânători, etaj I, 5.700 DM. Telefon 222498. (6173)

VÂNZĂRI APARTAMENTE DOUĂ CAMERE

Vând 2 camere, ultracentral, ideal cabinete, birouri, 21.000 DM. Telefon 270856. (5857)

Vând apartament 2 camere Alfa. Telefon 275336. (5396)

Vând apartament 2 camere, parter, balcon, canalizare, contorizat, ultramodern, cu sau fără garaj, CONFECȚII. Telefon 270029. (5758)

Vând apartament 2 camere, parter, Vlaicu. Telefon 246147. (5816)

Vând apartament 2 camere, et. IV, zona Mioriței, 15.000 DM, negociabil. Telefon 094 573 820. (5839)

Vând apartament 2 camere, et. III, Micălaca 500, 13.200 DM. Telefon 279718, 094 542 931. (5877)

Vând apartament 2 camere, zona Banc Post, ultramodern, et. I, preț 44.000. DM. Telefon 096.700.293; 093.124.652. (5968)

Vând apartament 2 camere, et. I, zona Romanilor, 21.000 DM. Telefon 096.700.293; 093.124.652. (5968)

Vând apartament 2 camere, bucătărie, îmbunătățit, Șofronea. Telefon 416293. (6027)

Ocazie! Vând apartament central, 2 camere, renovat parțial, bun și pentru spațiu comercial. Telefon 211491. (6024)

Vând apartament 2 camere semidecomandat, 71 mp, Confecții, etaj IV, informativ 10.500 DM. Telefon 243082; 095.436.133. (7894)

Vând apartament 2 camere, etaj 3, contorizat, gresie, faianță, satelit, bucătărie 3,30/3, 2 balcoane; 13.000 DM negociabil. Telefon 212742. (6068)

Vând apartament 2 camere, Intim. Telefon 093.749.024. (6115)

Vând apartament 2 camere, ieftin, Vlaicu, etaj 2. Telefon 246668. (6119)

Vând apartament 2 camere, hol mare, confort I, spais, la șoseaua principală Vlaicu, preț 16.000 DM. Telefon 287198. (6141)

Vând apartament 2 camere, etaj I, zona 700, cu sau fără garaj. Telefon 260328. (5985)

VÂNZĂRI APARTAMENTE TREI CAMERE

Vând apartament central, 3 camere, et. I, preț 35.000 DM. Telefon 094.775.108; 213326. (5216)

Vând apartament 3 camere Alfa, bloc 31. Telefon 257949. (6159)

Vând apartament central 3 camere, etaj I îmbunătățit, garaj. Telefon 282439. (6156)

Vând apartament ultracentral 3 camere, supraetajat, tip occidental, încălzire proprie pe gaz, preț la vedere. Telefon 094.702.728. (5634)

Vând urgent apartament 3 camere, decomandate, 17.500 DM. Telefon 240753. (5581)

Vând apartament 3 camere, parter, garaj, ultracentral, pentru privatizare. Telefon 285118, 095 581 058. (5775)

Vând apartament 3 camere, baie, pivniță mare, ultracentral, str. Episcopiei nr. 11. Telefon 256013. (5808)

Vând apartament 3 camere, UTA, nou, ultramodern, 2 băi, 2 balcoane, bucătărie, deosebit mobilată, termopane, ușă stejar etc, 29.500 DM. Telefon 093.207.435; 289492. (5566)

Vând apartament 3 camere, parter, (str. Eminescu) 2 băi, 110 mp, 30.000 DM, negociabil. Telefon 092.606.527; 236021. (5989)

Vând urgent apartament 3 camere, et. IV, Vlaicu, 10.500 DM. Telefon 095 909 522. (5856)

Vând apartament 3 camere, parter, bun privatizare. Telefon 057 - 213394. (5399)

Vând apartament ultracentral 3 camere. str. Horia, nr. 10, etaj 4/4, acoperiș țiglă, nou, vedere pe 2 părți, 2 pe palier, bloc din cărămidă, ofer toate facilitățile. Telefon 252066, zilnic orele 8-23. (6108)

Vând apartament 3 camere Vlaicu, Făt - Frumos, decomandat, cărămidă, etaj I, pivniță, total amenajat, preț 26.000 DM negociabil. Telefon 241147 sau 092.511538. (6112)

Vând apartament 3 camere, zona III, bloc 301, preț 27.000 DM negociabil. Telefon 279283. (6114)

Vând apartament 3 camere, etaj 2, îmbunătățit, Micălaca, vizavi de Coraura. Telefon 279778, 264452, 221963. (6117)

VÂNZĂRI APARTAMENTE PATRU CAMERE

Vând 4 camere, Micălaca, etaj intermediar, 19.000 DM. Telefon 270856. (5857)

Vând apartament 4 camere în Grădiște, bl. G.1, ap. 8. Telefon 223718. (5897)

VÂNZĂRI CASE

Vând în Grădiște, str. Porumbiței, nr. 35, casă 3 camere, bucătărie, garaj, atelier, curte betonată, grădină și canalizare, 37.000 DM negociabil. Telefon 092.729.953. (4918)

Vând cabană 600 mp, Valea Domnească, Ghioroc. Telefon 094.775.108; 213326. (5216)

Vând casă 3 camere, dependințe, 2 curți, grădină, gaz, preț 17.000 DM fix. Telefon 245362. (5634)

Vând casă mică cu grădină, Curtici. Telefon 464420, orele 21-22. (5697)

Vând casă Chișineu Criș, str. Mihai Eminescu, nr. 85 (lângă gara Pădureni) sau schimb cu apartament în Arad + diferență, accept plata în 2 rate. Telefon 522051 sau 094.863.893. (5525701)

Vând casă în Săvârșin, 4 camere, 2 bucătării, baie. Telefon 054/626754. (5742)

Vând casă 5 camere, Grădiște, canalizare, garaj, 32.000 DM. Telefon 092 237 784. (5764)

Vând casă modestă, grădină mare 2.700 mp, Gai, str. Nouă nr. 62. Telefon 253270. (5822)

Vând casă, sat Sânpaul nr. 180, 11.000 DM. Telefon 221548. (5859)

Vând (schimb) casă mare, frumoasă, în Frumușeni cu apartament în oraș. Telefon 094.963.362. (5906)

Vând casă, Grădiște, 4 camere, bucătărie, baie, hol, curte, grădină, 37.000 DM. Informații 095.359.103. (5911)

Vând case în Grădiște și localitatea Almaș, negociabil. Telefon 276129. (5941)

Vând casă central cu spațiu comercial amenajat, diferite activități. Telefon 279390. (5926)

Vând casă în comuna Livada, nr. 248. Telefon 095.257.015. (5920)

Vând una casă proprietate personală 4 camere, baie și anexe situată în Arad, str. Iacob Cardoși nr. 2. Telefon 210275. (6003)

Vând casă cu grădină, în Păuliș. Informații telefon 093.851.860. (6008)

Vând casă în Sîntana (Comlăuș) zonă bună. Informații telefon 094.583.284. (5552769)

Vând casă Calea Victoriei, garaj, grădină, magazin stare funcționare, două intrări, bun privatizare. Telefon 230401. (5629)

Vând casă Gai, 20.000 DM, 1100 mp. Telefon 274994. (4259)

Vând casă în Pârneava, cu teren și materiale pentru construcție, apă, canalizare, telefon, satelit. Telefon 093.604.578. (5312)

Vând casă 3 camere, dependințe + grajduri amenajate (apă, curent, canalizare) zona Aradul Nou, posibilități privatizare. Telefon 057 - 278908, 095.350.595. (5359)

Vând (schimb) casă în VLADIMIRESCU, anexe, toate utilitățile, încălzire centrală pe gaz, telefon, grădină, teren agricol extravilan. Informații telefon 257130 sau 092.663.275.

Vând casă deosebită, centru, gaz, etaj + parter, 79.000 DM. Telefon 232943. (5352)

Vând urgent casă Chișineu Criș, str. G. Coșbuc nr. 40. Telefon 095 401 218. (5552572)

Vând casă str. Bagdazar, nr. 22, Aradul Nou; preț la vedere, negociabil. Telefon 287206. (6046)

Vând în Nădlac, casă cu etaj, cu gaz, centru, preț 35.000 DM negociabil. Telefon 473772. (6065)

Vând casă compusă din 2 clădiri, gaz, grădină, solarii, grupuri sociale, multiple posibilități afaceri, str. Stan Dragu, nr. 12. Telefon 094.620.023. (5844)

Vând casă 3 camere, gaz, grădină, anexe, lângă Registrul Auto. Telefon 271615, 095.389.772. (6079)

Vând casă str. Retezat, nr. 12, 720 mp. Telefon 092.295.340. (6101)

Vând urgent casă cu grădină în Aradul Nou, preț negociabil. Telefon 254224; 094.906.841; 093.511.299. (5662)

Vând casă în Sântana, 3 camere, str. Păcii, nr. 13. Telefon 462361. (6115)

Vând sub preț, casă 4 camere, bucătărie, baie, grădină 1000 mp, anexe, în Zimandul Nou. Telefon 093.152.204. (6125)

Vând casă 3 camere, baie, bucătărie, hol, interior - exterior îmbunătățit, Arad. Telefon 256329. (6144)

Vând casă la șosea asfaltată, grădină foarte mare, teren arabil, comuna Bata. Telefon 057 - 284053. (6168)

Vând casă localitatea Vânători, nr. 274, cu multe anexe, preț informativ 7000 DM negociabil. Informații localitatea Adea, nr. 30. Telefon 31 sau 092.698.852. (555281)

VÂNZĂRI SPAȚII

Vând urgent spațiu comercial sau producție, 540 mp + apartament serviciu bloc 3 camere, Șiria. Telefon 094 545 778. (5696)

Vând spațiu comercial, zona Gării, construcție aluminiu, termopan. Telefon 095 828 144. (5833)

Vând local amenajat compus din salon, terasă și bucătărie, situat pe Strandul „Neptun". Telefon 219518, 093.375.682. (5745)

Vând gheretă Piața Alfa. Telefon 257610; 095.569.717. (5146)

Vând gheretă 20 mp, Piața Miorița, posibil orice activitate. Telefon 094.669.443. (6090)

VÂNZĂRI TERENURI

Vând teren 460 mp, Dinamo, 7800 DM. Telefon 247429. (5074)

Vând teren intravilan în Arad. Telefon 093.290.144.

Vând loc de casă, str. Fântânii nr. 118. Telefon 275211. (5939)

Vindem 204 ha pășune pe teritoriul comunei Zerind. Telefon 057-462471; 057-462918; 057-462328. (5552766)

Vând grădină sat Caporal Alexa, comuna Sântana. Telefon 093.791.466. (5952)

Vând loc casă 500 mp, str. Merfi. Telefon 231806. (6069)

Vând teren construcție, 250 mp, zonă centrală. Telefon 273083; 093.013.377. (6073)

Nădlac, vând teren intravilan, 2000 mp, la șoseaua națională DN 68. Telefon 092.338.821. (6146)

VÂNZĂRI AUTO

Vând JEEP RENAULT scenic 4x4 nou, benzină, motor 2000 cmc, Full Option și OPEL ASTRA 1992 benzină, Combi, 1600 cmc. Telefon 094.604.031.

Vând Dacia papuc acoperită, puțin folosită, în stare bună, 3.000 DM. Telefon 233747. (6252)

Vând Mercedes Cobra, urgent, Diesel, persoană fizică. Telefon 092.172.653. (5677)

Vând mașină semănat porumb pe 6 rânduri, puțin folosită. Telefon 094.882.963. (5727)

Vând BMW 318 TDF, an fabricație 1992, motor nou. Relații telefon 092.239.473. (5741)

Vând TIR-uri Roman, stare bună, preț mic. Telefon 093 404 010. (5754)

Vând Dacia papuc acoperiș aluminiu, preț negociabil. Telefon 246527, 271208. (5785)

Vând urgent Daewoo Cielo GLE/AC, an 1996, 105.000 km, 8.500 DM. Telefon 279994. (5835)

Vând W Golf II Diesel, 1986, numere valabile, 1800 DM. Telefon 092.245.500. (5892)

Vând Dacia 1310, an 1987, TLX, 5 trepte, stare perfectă, str. Porumbacului nr. 28. Telefon 257848, preț 1750 DM, negociabil, oferte serioase. (5889)

Vând Renault 4, an fabricație 1983, 2 locuri + marfă, înmatriculat. Informații telefon 095.782.279. (5910)

Vând autoturism Opel Astra, 1700 TD, an fabricație 1996, preț 11.990 DM, negociabil. Telefon 094.244.184. (5919)

Vând IVECO 35-10 TURBO DAILY din '98 decembrie, avariat față, puțini km, variante. Telefon 059-479254, 092.207.899. (f.1834561)

Vând Trabant 601 Break și Trabant 601 L, merită văzute. Informații telefon 271227. (5977)

Vând Renault 21 Nevada, benzină, injecție, 1991, înmatriculat. Telefon 094.698.849. (5988)

Vând BMW 325i, an 1994, full extrase, piele, culoare negru cosmos, stare foarte bună. Telefon 093.774.755; 092.226.366. (6039)

Vând (schimb) Dacia Break, 1985, înmatriculată non profit, 1200 DM, negociabil. Telefon 245273. (6041)

Vând Ford Mondeo 1,6 16 V, 1993, central, servo, ABS, trapă, geamuri și oglinzi electrice, 105.000 km, 10.900 DM, recent înmatriculat, negociabil. Telefon 092.500.283. (5312)

Vând urgent, convenabil, RENAULT MEGANE, 1996, 70.000 km la bord, full option. Telefon 257130 sau 092.663.275.

Vând Opel Astra Caravan 1,7 Turbo Diesel 1995 Euro II, airbag, ABS, servo, recent adusă în țară, înmatriculată, 12.300 DM. Telefon 092.601.564; 057 - 531593. (5343)

Vând remorcă, tractor. Telefon 095.368.761. (5345)

Vând tractor, plug. Telefon 259710. (5345)

Vând remorcă auto 7 t, cauciucuri noi; tractor U650. Telefon 204910, int. 206, după ora 18. (5771)

ZIARUL *ADEVĂRUL*
ANGAJEAZĂ VÂNZĂTORI ZIARE
Câștiguri Nelimitate!!! ♦ **Haine de protecție.**
Selecția vineri 16 martie 2001, ora 13, camera 13.

Vând Opel Astra T.D.i, an 1994, 10.600 DM, negociabil. Telefon 218398, 092 548 216. (5825)

Vând Dacia 1410, culoare albă, CIV, VT 2002, 43.000 km, an 1998, preț 4.000 DM. Informații telefon 094 619 656. (5813)

Vând Dacia 1410, an 1998, culoare gri metal, preț 3.900 DM. Informații telefon 277105. (5813)

Vând Renault 21, motor 1721, injecție, catalizator, str. Poetului nr. 114. Telefon 229039. (5869)

Vând Dacia papuc carosată, 1997, Arad, str. Hunedoarei, nr. 52. (5998)

Vând tractor U 650, stare excepțională și disc. Telefon 416172. (6009)

Vând motor tractor U 650, incomplet. Telefon 531687, Măsca, după ora 20. (6037)

Vând Mercedes 200 D, CIV. Telefon 513218. (6556056)

Vând ARO 244 Brașov, 1988, CIV, numere noi, preț negociabil, accept variante. Telefon 095.655.765 sau Tauț 185. (6556057)

Vând ARO 243 cu remorcă 1993, stare perfectă. Informații localitatea Răpsig, nr. 193. Telefon 093.382.065. (6556058)

Vând plug pentru tractor. Telefon 095.326.276. (6556059)

Vând PENTRU AGRICULTORI: ANVELOPE import tractor Taurus 1400-38 8 PR, 4.980.000 lei/buc; CAMERE tractor 1400-38, 750.000 lei/bucată. Telefon 270692. (6093)

Vând 2 autocamioane: 1. IVECO 12 tone - 8.000 DM; 2. Renault cu prelată 7 tone, 12.000 DM, ambele în stare bună de funcționare, cu licență de transport și execuție; negociabil. Telefon 092.249.472; 514229. (6085)

Vând autocisternă marca Mercedes cu remorcă capacitate 24.000 litri, cu licență de transport și execuție, preț informativ 42.000 DM. Telefon 092.249.472; 514229. (6085)

Vând Dacia 1300 an fabricație 1982, 1700 DM negociabil. Informații telefon 567016 după ora 17. (5915037)

Vând Nissan Bluebird, 1982, înscris persoană fizică, 600 DM. Telefon 289994. (6000)

SKODA (fără taxe vamale), acum și în ARAD - REPREZENTANT AUTORIZAT. Telefon 094.543.143. (6122)

Vând prășitoare, combinator, tocătoare tulei pentru U 650. Telefon 093.438.787. (6113)

Vând autofrigorifice Mercedes 308, 408. Telefon 093.749.024. (6115)

Vând Dacia 1310 L, an 1999, stare impecabilă, gri metal, preț negociabil. Telefon 218042, 094.958.818. (6120)

Vând VW Golf III variant 1,9 TDI alb, ABS Airbag, servo, trapă, 1997, 17.000 DM. Telefon 093.870.245; 265527. (6139)

Vând BMW 320, roșu decapotabil, preț 2650 DM. Telefon 286051. (6140)

Vând motoare Diesel Fiat Ducato 1,9; 2,5; Peugeot 2,5; Mercedes 300, Ford 2,5; 1,6; Opel 1,6, motor Golf 1,6, Toyota 1,5, tot felul de piese de schimb. Telefon 466530, 094.982.989. (5334746)

Vând urgent Peugeot 309xA, an fabricație 1987, benzină 5% consum, acte valabile 2001, Olanda, preț 1100 DM. Telefon 094.143.778. (6153)

Vând plug țeavă PP 4. Informații telefon 095.354.965. (6193)

Vând Dacia 1310, CIV, 950 DM; Audi 100 CS, an 1988, stare perfectă înmatriculat Germania, 2.500 DM; Mazda 626, CIV, an 1986, stare bună, 1900 DM. Telefon 095.691.394; 286856. (6157)

VÂNZĂRI ELECTRO

Vând CUPTOR PIZZA trifazic, VITRINĂ FRIG, MALAXOR, GRĂTAR profesional, FRITEUZĂ profesională. Telefon 092.332.325. (6138)

Vând televizor color și mașină spălat automatică; garanție. Telefon 284604. (5687)

Vând TV color; mașină spălat automată; combină frigorifică; ladă frigorifică. Telefon 275681. (5769)

Vând CASE MARCAT FISCALE și CÂNTARE ELECTRONICE, omologate. Telefon 282829; 272727. (f. 1834469)

Vând TELEVIZOARE COLOR, modele noi, (telecomandă, stereo, teletext) recent aduse din Germania. Oferim garanție. Telefon 259339; 094.706.321. (4934)

Vând: LADĂ, CONGELATOR, FRIGIDER, COMBINĂ frigorifică, toate aduse din GERMANIA, cu o bună stare de funcționare și prețuri foarte mici. Oferim garanție. Telefon 259339; 094.706.321. (4934)

Vând MAȘINI de SPĂLAT, import GERMANIA cu capacitate de 3 și 5,5 kg, rufe uscate și turație de 1000/1400, cuve de inox. Oferim garanție. Telefon 259339; 094.706.321. (4934)

Vindem PENTIUM 3 800 MHz, 128 RAM, 20 GB, placă sunet, complet nou. Telefon 280260, 094 552 226 orele 10-18 (5800)

Vindem PENTIUM I, diferite configurații, orele 10-18. Telefon 280260, 094 552 226. (5800)

Vindem COMPUTER 486 cu monitor 14 VGA, tastatură, mouse, 1.600.000 lei, orele 10-18. Telefon 280260, 094 552 226. (5800)

Vindem TV color LG nou, import Germania, orele 10-18. Telefon 280260, 094 552 226. (5800)

Vindem TELEVIZOARE COLOR, diferite mărimi, orele 10-18. Telefon 280260, 094 552 226. (5800)

Vând FRIGIDER cu CONGELATOR LG nou, orele 10-18. Telefon 280260, 094 552 226. (5800)

Vindem monitoare de 14, 15, 17. Telefon 280260, 094.552.226, orele 10-18. (5800)

Vând televizoare color Grundig, Telefunken, Nokia, telecomandă, teletext. Telefon 264004. (5709)

Vând mașini spălat automate, combine frigorifice, congelatoare, televizoare color, garanție; modele noi. Telefon 251392. (5710)

Vând calculatoare CD-ROM-uri, plăci sunet, monitoare, garanție 3-12 luni. Telefon 229021, 096.701.305; 246628, 094.154.954. (5371)

Vând mașină de spălat automată, garanție, negociabil. Telefon 266154; 210405. (5827)

Vând televizoare color, la cele mai mici prețuri, garanție 6 luni. Telefon 057-287404 (5887)

Vând cântar electronic, nou. Telefon 094.778.488. (6035)

Vindem VITRINE FRIG, CAMERE FRIG, DULAPURI FRIG, garanție. Telefon 281384, orele 8-18. (4991)

Vând telefon Alcatel One Touch Easy, nou, 100 DM. Telefon 092.294.842. (7893)

(Continuare în pagina 14) ←

(Urmare din pagina 13)

Vând combine muzicale Philips, Aiwa, noi, telecomandă, video-uri telecomandă. Telefon 279582. (5513)

Vând frigider, congelator, ladă frig, combină frig, vitrină frig, mașină spălat automată, garanție 1 an. Telefon 220926. (5838)

Vând celular Nokia 3310, 285 DM; 6210, 540 DM. Telefon 092.458.103. (5908)

Vând televizoare color, telecomandă, garanție. Telefon 219365, 093.380.028. (6160)

VÂNZĂRI DIVERSE

Vând FIER BETON 8500 lei/kg, str. Independenței nr. 7. Telefon 273785; 095.320.938. (6016)

Vând POMI FRUCTIFERI diferite specii și TRANDAFIRI. Telefon 535058.

Vând sufragerie Living, colțar Dulcineea și cuier. Telefon 282178. (6134)

Vând PLASĂ GARD ZINCATĂ și NEAGRĂ, toate dimensiunile; CUIE; PLASĂ RABITZ; TABLĂ DECAPATĂ 0,4 ; TABLĂ ZINCATĂ 0,4, electrozi sudură supertit ductil Buzău, SÂRMĂ NEAGRĂ și ZINCATĂ, COTURI, BURLANE, str. Vrabiei, nr. 4. Telefon 289997. (5837)

Vând pomi fructiferi diferite specii și trandafiri din Pepiniera Dorobanți; sămânță lucernă; Cazan Gligor. Telefon 535001; 094.519.481. (5025)

Vând POMI FRUCTIFERI, diferite specii, localitatea Dorobanți nr. 475. Telefon 095 839 884, Kiss. (4333)

Vând plasă sîrmă zincată, Micălaca. Telefon 259892. (5161)

Vând vitrină frig 4 m, frigider, rafturi comerciale. Telefon 279353; 279393. (5556)

Vând făn lucernă 1500 kg, tulei, boia dulce. Telefon 462635. (5646)

Vând făină BL 55 cantități mari, 6.500 lei/kg. Telefon 462342, 093.194.025. (5552764)

Vindem aparate de cafea profesionale cu un braț sau două, cu plata în rate sau închiriem. Telefon 057-213150, 094 840 706. (5685)

Vindem, cu garanție, mașini de spălat pentru splătorii, aparate pentru vulcanizare și aeroterme pe motorină și gaz. Telefon 057-213150, 094 840 706. (5685)

Vând NISIP, BALAST la domiciliu. Telefon 214010. (5796)

Vând LEMNE FOC la domiciliu. Telefon 214010. (5796)

Vând LEMNE FOC esență tare, la domiciliu. Telefon 277027. (7890)

Vând LEMNE FOC esență tare, la domiciliu. Telefon 210771 - fost 245248. (7890)

Vând NISIP și BALAST la domiciliul clientului. Telefon 277027. (7890)

PUI DE ȘIRIA! Vindem populației, în limita stocului, la ferma din Șiria, sâmbătă, 17 martie 2001, orele 8-15, PUI VII DE CARNE, de cca 950 g. (5810)

Vând garaj, lângă Opel Vlaicu. Telefon 246147. (5816)

Vând haine second-hand, la sac și la bucată, str. Eftimie Murgu, Arad. Telefon 092 465 781. (5811)

Vând rolete plastic import și rolete de lemn. Telefon 095 380 320. (5850)

Vând garaj, Bd. Revoluției nr. 92, în curte la Caragiale. Telefon 092 516 136. (5867)

Vând convectoare, boilere și cazane de încălzire centrală pe gaz, noi. Telefon 212125. (5896)

Vând masă sticlă suport metalic 70x1,40, cu 6 scaune din metal, tapitate cu material import Italia, 6.500.000 lei. Telefon 270692. (5964)

Ofertă specială! La jumătate de preț, vând furtun rezistent la presiuni mari (până la 200 atm.). Telefon 259339; 094.706.321. (5961)

Vând garaj autorizat în Alfa, betonat, metalic, negociabil. Telefon 093.096.771. (5970)

Vând pomi fructiferi altoiți și magnolii. Localitatea Cuvin nr. 210. Telefon 461064, după ora 17.

Vând rolete plastic, import; rolete lemn, jaluzele verticale. Telefon 059.478.503. (5967)

Vând termoteci gaz, instant băie, calorifere, convectoare, ofer 1 an garanție. Telefon 273122. (5993)

Bând BOLȚARI zgură-beton, 12 modele, PAVELE, BORDURI. Telefon 095.634.885. (5992)

Vând BCA, blocuri ceramice, țiglă, uși, ferestre, PAL, placaj, PFL, bitum, carton asfaltat, cărămidă, teracotă, plăci azbociment etc, str. Pădurii nr. 69. Telefon 211272, orele 8-17. (5976)

Vând SFĂRMĂTOARE PORUMB. Telefon 272872. (5748)

Vând EUROBOLȚARI termoizolanți cu certificat calitate, 300x250x200, 6800 lei/buc; 1 mc-475.000 lei. Telefon 281491; 092.381.750. (6010)

Vând genți aluminiu cu cinci găuri (Citroen, Alfa, Romeo), cu cauciucuri în stare bună, tensiometru digital, monitoare color de 15" digitale. Telefon 092.381.750. (6011)

Vând aparat de sudură Schutzgaz. Telefon 243424, după ora 17. (6020)

Vând pescărie de 1,5 ha în Ineu. Telefon 095.849.384. (6037)

Vând calorifere noi, bicicletă, TV color, microunde, faxuri, cărucioare invalizi. Telefon 279582. (5513)

Vând POMI FRUCTIFERI și TRANDAFIRI diferite specii. Telefon 535058. (4632)

Vindem și închiriem expresoare cafea profesionale Saeco noi și second-hand. Telefon 270850; 094.635.132. (4795)

Vând rochie mireasă cu trenă, model unicat, mărime 42-44. Telefon 057 - 211804, 095.350.595. (5359)

Vând nisip și balast la domiciliul clientului. Informații telefon 261946, 259556. (5372)

Vând mozaic alb. Telefon 244803. (7892)

Vând arpagic, sămânță neagră, ceapă. Telefon 474541, 092 998 756. (5883)

Vând 2 sobe teracotă; boiler 1001 Ariston, stare foarte bună. Telefon 094.619.790. (5845)

Vând 2 sobe, 2 biciclete Pegas, 2 mașini cusut, mașină scris, fax, boiler 5 litri, pianină, cărți religioase germane, foarte vechi. Telefon 094.620.023. (5844)

Vând păpușă cu cap de porțelan, ceas de buzunar, de argint. Telefon 222794. (6048)

Vând bazin combustibil 2.500 litri; pian scurt cu placă bronz Bösserdolf, 2 scaune stomatolog fără compresor, mașină de șlefuit bijuterii, motor electric 45 kw, cutie de viteză tractor Raba, dormitor Lengyel. Telefon 285673, orele 17-21. (6044)

Vând tablouri, țiglă, str. Dreptății, nr. 9, Micălaca. (6104)

Vând BOLȚARI diferite dimensiuni și canapele, colțare, fotolii, dormitoare; totul foarte convenabil. Telefon 275551, 094.507.339. (6081)

Vând urgent mobilă. Telefon 212902, orele 14-18. (6082)

Vând FURAJE la preț de depozit, Arad, str. Petru Rareș, nr. 38. Telefon 095.350.622, 095.632.533. (6078)

Vând ieftin tulei, la domiciliul clientului. Telefon 286420. (6077)

Vând piese pentru electrocasnice: saci aspirator, cană filtru. Telefon 093 463 567. (5690)

Vând cântar balanță Sibiu 500 kg cu greutăți, Chișineu Criș, str. Cinepii, nr. 9. Telefon 520263. (5552580)

Vând recamier extensibil pluș, nou, preț 1.300.000 lei. Telefon 280066, după masa. (6150)

Vând dormitor 2 dulapuri, 2 paturi, 2 noptiere. Telefon 276772. (6162)

Vând măcinătoare cafea profesională; figider bere; mașină spălat Alba Lux; expresou cafea Casino; matrițe lumânări. Telefon 286176. (6131)

Vând moară cu pietre pentru măcinat ardei pentru boia. Localitatea Buteni, nr. 275, telefon 215. (6167)

Vând grâu și porumb în comuna Tîrnova - Arad. Telefon 057 - 210928. (6174)

CUMPĂRĂRI TERENURI, IMOBILIARE

Cumpăr apartament 3-4 camere, zonă centrală. Telefon 094 293 755.

Cumpăr garsonieră confort I, etaj 1-3, exclus Confecții. Telefon 210555. (5729)

Cumpăr spațiu comercial, ultracentral. Telefon 092.344.705. (5567)

Cumpărăm pământ Tisa Nouă, Cruceni, Șag, Aradul Nou, Fântânele. Telefon 057 - 284982. (6033)

Cumpăr garaj, zona Podgoria, lângă Școala generală nr. 5. Telefon 094.226.087. (5828)

CUMPĂRĂRI AUTO

Cumpăr brațe oscilante (tendoane) vechi de Raba Saviem. Telefon 095.053.430. (5973)

CUMPĂRĂRI ELECTRO

Cumpăr urgent mașină de înghețată, stradală. Telefon 092.897.314; 092.897.315. (5863)

CUMPĂRĂRI DIVERSE

Cumpăr vaci și vițele, ofer preț bun. Telefon 263874; 093.503.704. (4927)

Cumpăr vaci, vițele, tauri. Telefon 288968, 092.941.123. (4967)

Cumpăr porci grași și vite, localitatea Arad. Telefon 057-287723. (5211)

Cumpăr porci grași și bovine pentru sacrificare. Telefon 094.634.795. (5555)

Cumpăr vițele, juninci, vaci, cu plata pe loc. Telefon 095.390.375. (5562)

Cumpăr grâu de panificație cantități mari, 4.500 lei/kg, plata pe loc. Telefon 462342, 093.194.025. (552764)

Cumpăr sobă decalcinare pentru determinarea cenușei și cântar de farmacie. Telefon 462342, 093.194.025. (552764)

Cumpăr fier vechi, cantități peste 5 t, pregătit, la preț bun. Telefon 093 404 010. (5754)

CUMPĂR PORCI GRAȘI, localitatea MÂSCA nr. 307, preț 29.000 lei/ kg. Telefon 057-531497, 094 774 649. (5885)

Cumpăr pene noi și vechi. Telefon 057-280289 sau 094.104.174. (5890)

Cumpăr grâu de panificație, plata pe loc. Telefon 092.887.025. (5836)

Cumpărăm pene noi și vechi, la preț convenabil. Telefon 210586. (6023)

Cumpăr: diferite obiecte vechi, pictură, obiecte din argint, ceasuri pendul și de buzunar, candelabre, ilustrate dinainte de 1944. Telefon 093.597.244. (3754)

Cumpăr porci grași, 29.500 lei/ kg, plata pe loc. Telefon 474541, 092 998 756. (5883)

CERERI ȘI OFERTE DE SERVICII

Angajăm VÂNZĂTOARE profil alimentar, experiență în domeniu, Alfa. Telefon 094.773.745. (5974)

„LORETO COMPANY" angajează personal mașină subțiat piele. Telefon 278785, 092.936.320. (5682)

EUROFON, dealer autorizat CONNEX, angajează REPREZENTANT VÂNZĂRI. Telefon 057-255850, 093 532 303. (5525)

Angajez COFETAR PATISER și AJUTOR COFETAR PATISER. Telefon 095 574 530. (5814)

SOCIETATE COMERCIALĂ angajează DECLARANT VAMAL pentru firmă comisionare vamală. Cerințe: studii liceale absolvite, cunoașterea minimă a unei limbi de circulație internațională, operare pe calculator, experiență în domeniu, vârsta maxim 35 ani. Telefon 094 861 904. (5882)

SOCIETATE CU CAPITAL STRĂIN angajăm CONTABILE. Telefon 094 215 910, 280360, după ora 19. (5884)

SOCIETATE COMERCIALĂ angajează AGENȚI COMERCIALI, condiții avantajoase. Telefon 095.390.376. (5903)

Angajăm urgent CONTABILĂ; MECANICI mașini cusut; FEMEIE de serviciu. Telefon 092.262.300. (5940)

„ZADE" firmă de confecții angajează CONFECȚIONERE calificate. Telefon 272668, între orele 12-16. (6002)

SOCIETATE COMERCIALĂ angajează SUDORI autorizați; LĂCĂTUȘI confecții metalice, ZIDARI. Informații telefon 281604. (6026)

Angajez personal pentru PATISERIE. Informații la brutăria LIA în Complex Podgoria, sub EURO STIL. (6029)

Restaurant „MIORIȚA" angajează: BUCĂTARI, BARMANI, OSPĂTARI. Telefon 094.284.626. (6043)

ATLASSIB - AGENȚIA ARAD angajează AGENȚI TURISM, studii minim liceu, experiență în activitate de birou, permis conducere, domiciliul în ARAD, telefon. Telefon 069-231012 int. 391 sau 388. (5848)

Angajez BARMAN, BUCĂTAR și OSPĂTARI cu experiență, BAR „IGHI BUU". Telefon 253235. (5817)

ANGAJĂM: 2 tâmplari binale, - parchetari, 1 contabil de gestiune cu cunoștințe de materiale construcții și operare calculator, 1 casier - operare facturi pe calculator. Telefon 057 - 235339. (6058)

Angajăm 2 tinere (18 - 25 ani), prezentabile, serioase, VÂNZĂTOARE la Bijuterie. Telefon 092.361.107. (6051)

SOCIETATE COMERCIALĂ profil alimentar, angajăm VÂNZĂTOARE. Informații telefon 266211. (5943)

Societate de distribuție produse lactate, angajează DIRECTOR vânzări, AGENȚI comerciali. Se oferă salarizare deosebită. Se cere experiență minim 3 ani. Telefon 093.749.024. (6116)

ANGAJĂM personal calificat și necalificat pentru Fabrică de lapte, preferabil din zona Sebiș, Rădești, Gurahonț. Telefon 093.749.024. (6116)

Angajez VÂNZĂTOARE. Telefon 092.985.152. (6121)

SOCIETATE COMERCIALĂ angajează TEHNICIAN și INGINER HORTICOL. Telefon 275250. (6128)

Angajez SPĂLĂTORI AUTO, str. Ural, nr. 4. Telefon 272500. (6129)

Firmă de prestigiu internațional, caută persoană cu studii superioare, dinamice, cu posibilități de câștig nelimitat. Telefon 094.898.896. (6135)

SOCIETATE COMERCIALĂ angajează BARMANĂ. Telefon 256735.

Angajez VÂNZĂTOARE Piața Mihai Viteazul. Informații telefon 255625, 256913. (6147)

Angajăm VÂNZĂTOARE piață (flori), angajăm MUNCITORI(E) necalificați. Telefon 283591. (6163)

Firmă de încălțăminte angajează MAȘINISTE pentru cusut și îndoit. Telefon 057 - 259674. (6166)

Selectăm CONSTRUCTORI pentru Israel, ELECTRICIENI, nave croazieră SUA. Telefon 093.463.567. (6181)

Angajăm COAFEZE, MANICHIURISTE, PEDICHIURISTE cu maxim de experiență. Salariu 3.000.000 lei/lună, cu program de 8 ore. Telefon 272237.

PRESTĂRI SERVICII

Repar ieftin: FRIGIDERE, CONGELATOARE; deplasare gratuită; garanție 12-24 luni. Telefon 092.417.397. (6165)

OFER SERVICII de: coordonare transporturi rutiere (marfă + persoane) și manager turism (brevet turism). Atestare și experiență. Rog seriozitate. Telefon 093.948.232. (6164)

„IFIM" execută HIDROIZOLAȚII și vinde membrană hidroizolantă import Italia. Telefon 253036, 092.275.563. (5729)

SUDĂM, RECONDIȚIONĂM chiuloase, rectificăm arbori cotiți. Telefon 057 - 287626; 247122. (5341)

„SILDOR PROD" execută ieftin, reparații frigidere, congelatoare, garanțial. Transport gratuit. Telefon 057-270622. (f. 1834222)

ȘCOALA DE ȘOFERI col. RUSU LUCIAN face înscrieri. Telefon 283696. (5776)

Școala șoferi „VÂRTACI" începe serie 17 martie. Telefon 246527, 271208. (5784)

AUTOMATIC SERVICE repară mașini spălat automate, domiciliu. Telefon 259146, 094 241 398. (5866)

Executăm TÂMPLĂRIE ALUMINIU cu GEAM TERMOPAN import Grecia; PREȚURI PROMOȚIONALE, „APEL QUALITIY". Telefon 274466, 281249, 092.371.779. (4538)

CURSURI CALIFICARE, diplome internaționale: MASEUR, CHINETOTERAPEUT (gimnastică medicală). Telefon 252860. (5514)

ATENȚIE!

CONSTRUIM
- Sobe TERACOTĂ
- HORNURI
- ȘEMINEE

ASIGURĂM
- Curățat hornuri

VERIFICĂM
- Aerisire gaze

la asociațiile de locatari
Telefon 250.529 (c.34)

MOBILĂ LA COMANDĂ
- PROIECTĂM ȘI CONFECȚIONĂM

mobilier casnic și de birou din PAL melaminat, diferite nuanțe și culori, din import
- INSTALĂM

cu unelte profesionale MOCHETĂ și LINOLEUM.
- CĂUTĂM SĂ ÎNCHIRIEM SPAȚIU COMERCIAL aprox. 120 mp.

s.c. ARCADIA s.r.l.
Tel. 093.974.698 (c.33)

EXECUT: amenajări interioare - exterioare, lucrări de tencuit, zugrăvit, faianțat, gresie. Telefon 094.812.011. (6145)

EXECUTĂM: renovări, zugrăveli, faianțări, zidării, betonări, acoperișuri, mansarde. Telefon 258126. (6178)

REPAR și REGLEZ: aragaze, boilere, cazane gaz. Telefon 270098; 093.463.567. (6181)

DIVERSE

OFER VALUTĂ AVANTAJOS, garanții imobiliare. Telefon 092 166 307. (4722)

CREDITE de la 6% pe an, până la 500 milioane lei, pentru imobile etc. „EURO CASSA", B-dul Decebal nr. 2-4, et. II, ap. 211. Telefon 095.368.746; 094.804.851. (5666)

SOLICIT VIZĂ SCHENGEN, valabilă pentru SPANIA, numai oferte serioase. Telefon 095 383 620. (5878)

NATURAL CONSERV, str. Bicaz nr. 1-5, telefon 288725; 288803, ACHIZIȚIONEAZĂ (CONTRACTEAZĂ) în acest an: CASTRAVEȚI, ARDEI, GOGOȘARI: KAPYA, GRAS; VINETE, FASOLE VERDE, TOMATE, SFECLĂ ROȘIE, MORCOV, SPANAC și alte legume. Producătorii interesați sunt invitați să ne contacteze. (5966)

SC „INDAGRARA PRODCOM" SA Arad achiziționează începând cu data de 01.04.2001, PORUMB BOABE STAS la prețul de 3.800 lei/kg+TVA, în cantități nelimitate. Pentru relații suplimentare, contactați conducerea societății la telefoanele: 094.505.430 sau 242848. (5938)

PRINȚESA magiei albe SOVEJA din TOP, s-a întors din BRUXELLES la cerințele oamenilor, se află în ARAD. Telefon 095.571.879. (5905, 5999)

O NOUĂ PROFESIE! : agent gardă corp; agent însoțire transport valori; agent pază-protecție; prin CURSUL organizat de SPECTRUM-DET, durata 45 zile lucrătoare, începând cu 1 mai. Telefon 094.125.754. (5139)

OFER VALUTĂ, garanții imobiliare sau aur. Telefon 094 118 753. (5522)

RITA

Regina magiei albe și negre, renumita vrăjitoare din București, sosită de curând din India, poposește pentru o scurtă perioadă, la cererea sutelor de oameni, pentru a le ghici trecutul, prezentul și viitorul. Dezleagă cununii, vindecă impotența și multe alte boli, prin leacuri și descântece probate de-a lungul timpului, pentru a-i depărta de bețe și a le dezlega blestemele; aduce mult spor în casă și în afaceri, numai cu condiția obligatorie de respectare a ritualurilor și leacurilor aduse tocmai din îndepărtata Indie. Telefon 095.687.683, 094.915.899. (6072)

(Continuare în pagina 15)

(Urmare din pagina 14)

La 20 martie 2001, ora 12, se vinde la licitație publică, ap. 15, din Arad, str. Prieteniei, bloc 134, proprietatea lui Koteles Carmen. Prețul de strigare, 100.000.000 lei. Licitația se va ține la Judecătoria Arad, camera 55. (6063)

SC „CONTROLLER GROUP" SA Arad, cu sediul în Arad, str. Patria, nr. 14, solicită autorizație de mediu pentru activitate de birouri, aceeași adresă. Eventualele contestații se pot depune la Agenția de Protecție a Mediului Arad, Bd. Dragalina, nr. 16. (6050)

SC „TELEMOBIL" SA dorește să obțină autorizație de mediu pentru activitatea telefonie mobilă din str. A. Vlaicu, bloc Y2. Contestațiile se pot depune la Inspectoratul de Protecție a Mediului Arad, Bd. Dragalina, nr. 16. (6075)

Societatea Agricolă CERES, Vladimirescu, invită membrii asociați să participe la Adunarea Generală din 17 martie 2001, ora 10, în sala de ședințe a Consiliului Local VLADIMIRESCU. Consiliul de Administrație. (6097)

Firmă cu ACTIVITATE PROFITABILĂ și spațiu, caută PARTENER. Telefon 094.694.634. (6102)

Școala nr. 1 SÂNTANA caută firmă sau PF pentru evaluarea următoarelor lucrări: faianțări grupuri sanitare, zugrăveli exterioare, reparații instalație electrică la Cabinetul de fizică. Informații fax 462157 și telefon 463605. (5552771)

Vând la licitație publică, în 23.03.2001, ora 10, SPAȚII COMERCIALE în Chișineu Criș. Telefon 520382. (5552582)

Tămăduitoarea ELENA AURELIA din Arad, vă stă la dispoziție pentru a vă rezolva problemele, fiind autorizată INTERN și EXTERN pentru capacitatea inteligența și experiența PREMIATĂ la congresele vrăjitoarelor de peste hotare, testată de DOCTORI PSIHOLOGI. Dezleagă cununii, scoate argintul viu, vindecă: impotența, băutura, epilepsia; vindecă boli de piele, aduce spor. Nu ezitați și sunați, 096.235.483. (6171)

Celebra Magiei Albe - MINODORA, cunoscută pe posturile de televiziune, ca cea mai bună vrăjitoare, eu Florin Piersic aduc mii de mulțumiri pentru binele care mi l-a făcut, vă rugăm apelați cu încredere. Telefon 095.826.897; 093.465.121. (6149)

Societatea Agricolă „ÎNFRĂȚIREA" TURNU, convoacă Adunarea Generală a Acționarilor, pentru data de 31 martie 2001, ora 9, la Căminul Cultural din localitate. Consiliul de Administrație. (6175)

Sunt Mihaela Radu din Lipova, prin intermediul acestui ziar îi aduc mii de mulțumiri doamnei VALERIA, pentru că mi-a scos argintul viu și mi-a dat liniștea sufletească și trupească. Nu ezitați, sunați 094.288.220 cartier Micălaca, str. Mioriței, bloc 128, ap. 4. (6172)

CITAȚII

Numitul Kapp Ladislau cu domiciliul necunoscut, ultimul domiciliu cunoscut în Arad, str. V. Conta, nr. 19, este citat pe data de 19.03.2001, la Judecătoria Arad, sala 67, în dosar nr. 1835/2001, având ca obiect ieșire din indiviziune. În caz de neprezentare, se va judeca și în lipsă. (6057)

SCHIMBURI

Schimb garsonieră, confort I, contorizată, balcon închis, gresie și faianță în baie și bucătărie, cu apartament 3 camere, prefer Vlaicu. Ofer diferență. Telefon 094.797.808. (5917)

Schimb locuință, cameră, bucătărie, baie, zonă centrală, contra similar, aproape tramvai. Telefon 210071. (6096)

Schimb apartament 3 camere, ultracentral, cu casă singur în curte. Telefon 251735. (6105)

ÎNCHIRIERI

Caut urgent să închiriez garsonieră sau apartament (ne)mobilat; ofer 100-200 DM. Telefon 210555. (5729)

Ofer spre închiriere apartament (ne)mobilat. Telefon 210255. (5729)

Închiriez spațiu, suprafață 230 mp, Vlaicu, Piața Agroalimentară, condiții deosebite, exploatare. Informații suplimentare, telefon 280537, orele 9-14. (4149)

Închiriez spațiu comercial 38 mp, zona UTA, toate utilitățile. Telefon 094 118 753. (5522)

Ofer spre închiriere apartament 2 camere, modern, mobilat, în Piața Spitalului. Telefon 221553. (5847)

Dau în chirie spațiu pentru un birou și o magazie mică, zona Intim (Bunul gospodar). Telefon 092 684 643. (5858)

Ofer pentru închiriere hală cu suprafața 600 mp, situată în zonă comercială foarte bună. Telefon 092 516 136. (5867)

Închiriez (ofer) spațiu comercial str. Unirii, 65 mp-110 mp. Telefon 094.691.102. (5954)

Închiriez (vând) hală 420 mp. la parter 240 mp la etaj-birouri, pe șoseaua principală: Telefon 092.249.495. (5546)

Ofer garaj pentru închiriat, lângă Hotel-Restaurant Central. Telefon 254310. (6018)

Închiriez garaj zona Piața Romană. Telefon 095.350.595. (5359)

Închiriez spații de producție și depozite. Telefon 244803, 274238 seara. (4318)

Ofer spațiu 100 mp, pe termen lung pentru activități comerciale, depozit; stradă principală, toate dotările. Telefon 284013, seara. (5186)

Închiriez (ofer) spațiu comercial, Bd. Revoluției. Telefon 095.395.885. (6018)

Închiriez spațiu 100 mp, bun pentru producție, depozit, birouri firmă, în str. Poetului, bloc A 43, parter. Telefon 273083; 093.013.377. (6073)

Ofer spre închiriere spații comerciale în incinta Complexului comercial BAZAR. Telefon 276007. (6088)

Închiriez apartament 2 camere, etaj I, Intim, termen îndelungat. Telefon 093.749.024. (6115)

Caut să închiriez apartament mobilat, central cu (fără) garaj. Telefon 094.694.634. (6102)

Închiriez spațiu comercial, str. Meșianu. Telefon 255981. (6123)

Închiriez apartament mobilat pe termen scurt (ocazional), sunați orele 6-9. Telefon 219412. (6131)

Caut să închiriez apartament 2 camere, zona Fortuna. Telefon 094.618.285. (6133)

Ofer spre închiriere (vânzare) spațiu comercial 67 mp, A. Vlaicu, bloc Z 26, parter. Telefon 093.948.232. (6164)

PIERDERI

SC „GRALEX" SRL declară pierdute facturile seria AR ACA, nr. 0384968, 0384969. Le declarăm nule. (6143)

Pierdut certificat Trezorerie cu seriile: A1 5595428, A2 415930, pe numele Ardelean Liviu. Le declarăm nule. (6170)

Pierdut carnet de șomaj eliberat de DMPS Arad, Oficiul Forței de Muncă Chișineu Criș, pe numele Hent Viorica. Îl declar nul. (5552577)

Pierdut Autorizație de funcționare pentru Frizerie, PF, eliberată de Consiliul Județean Arad, pe numele Toth Eva Iuliana. O declar nulă. (5552578)

Pierdut ștampilă dreptunghiulară cu inscripția SC SISTEMS AUTOGRUP SRL Arad, cont bancă 251100996002827 BRD ARAD. O declar nulă. (6179)

† DECESE †

Cu nespusă durere în suflet, anunțăm plecarea în veșnicie la Domnul Isus, cel pe care l-a iubit și slujit cu multă bucurie în această viață scurtă, de numai 54 de ani,

fr. PUI MARCU,

dirijorul Fanfarei Bisericii „Speranța" Arad. Cât ai trăit ne-ai fost un soț bun și minunat și un tată iubitor. Reîntâlnirea în cer. A ta soție Silvia și scumpii tăi fii Șteli și Dani, de care te-ai bucurat nespus, până în ultima clipă din viață. Înmormântarea va avea loc vineri, 16 martie 2001, ora 13, de la Biserica Creștină „Speranța" Arad, str. Bușteni, nr. 20-22. Familia îndurerată și greu încercată.

Cu adâncă durere anunțăm încetarea din viață a iubitei noastre mamă, soacră, bunică și străbunică

FLOREA MĂRICUȚA

(născută în IEUD), în vârstă de 86 ani. Înmormântarea va avea loc azi, 15 martie 2001, ora 13, în comuna SINTEA MARE. Familiile îndoliate: Florea, Ungur, Marta, Miclea, Kiss, Ursu, Moțica, Chindriș, Sanda, Andor și Nădăban, dorindu-i somnul lin și Împărăția Domnului aproape.

Cu adâncă durere anunțăm încetarea din viață a iubitei noastre soție și mamă

DRĂGUȘANU MARIA ILEANA

în vârstă de 48 ani. Înmormântarea va avea loc vineri, 16 martie 2001, ora 14, la Cimitirul Eternitatea. Familia îndoliată.

Cu adâncă durere anunțăm încetarea din viață a iubitului nostru soț, tată și bunic, în vârstă de 81 ani,

ILEANA MORAR DIMITRIE.

Înmormântarea va avea loc astăzi, 15.03.2001, ora 13, în comuna ȘEITIN. Familia în veci nemângâiată.

Cu inimile sfâșiate de durere anunțăm încetarea din viață a iubitului nostru soț, tată, bunic,

TEOREAN PETRU.

Înmormântarea va avea loc vineri, 16 martie 2001, ora 13, de la domiciliul din str. Stupilor nr. 17 bl. A31A, la Cimitirul Eternitatea (UTA). Dumnezeu să-l odihnească în pace! Familiile îndoliate: TEOREAN și IANCU.

† CONDOLEANȚE †

Conducerea SC „SABINA & CO" SA Arad și colegii de muncă sunt alături de familia HERMAN împărtășindu-i durerea cauzată de moartea tatălui. (6087)

Colectivul Serviciului Aprovizionare - Desfacere - Administrativ de la SC „SABINA & CO" SA Arad, este alături de familia HERMAN în durerea pricinuită de moartea tatălui. (6087)

Suntem alături de colega noastră, ing. LUCIA HERMAN, în greaua încercare pricinuită de moartea tatălui socru. Sincere condoleanțe! Serviciul Plan Producție. (6087)

Colegele de birou ale doamnei HERMAN LUCIA sunt alături de durerea pricinuită de moartea tatălui socru. (6087)

Colectivul de muncă de la SC „COTEX" SRL Arad este alături de doamna ing. HERMAN LUCIA în durerea pricinuită de decesul tatălui. (6087)

Familia Lăcătiș Aurel este alături de familia HERMAN, împărtășindu-i durerea cauzată de moartea tatălui. (6086)

Am fost și suntem alături de voi la durerea prin care treceți. Un ultim omagiu verișorului nostru drag,

PUI MARCU.

Verișorii Galea Simion și Delia, cu familia. (6110)

Un ultim omagiu fratelui meu

PUI MARCU

la trecerea în neființă, la numai 54 de ani. Îndurerata ta soră Letiția cu familia, din Dieci. (6111)

Încredințăm în mâna lui Dumnezeu și transmitem mângâierea Tatălui din Cer, familiei greu îndurerate de trecerea din viață a lui

PUI MARC.

Profesorii și elevii Liceului Baptist. (6124)

Dumnezeu a decis să-l cheme acasă la odihna veșnică, pe prietenul și fratele meu în Domnul,

PUI MARC,

dirijorul Corului Bărbătesc și al fanfarei Bisericii Baptiste „Speranța". Uniți într-un gând, transmitem mângâierea lui Dumnezeu familiei greu încercate. Familia Rediș Ioan. (6124)

Fie ca Domnul cerului să mângâie familia PUI Silviuța, Dany și Stelică, în aceste clipe deosebite prin care trece la dispariția prematură a maestrului

PUI MĂRCUȚIU,

dirijor fanfară „Speranța". Maestre, Familia Flutur Mirela, Maria, Romeo și Cornel, îți spun „La revedere". (6136)

Întregul colectiv al Filarmonicii de Stat Arad, aduce pe această cale un ultim omagiu colegului lor

PUI MARCU

și își exprimă întreaga compasiune încercatei familii îndoliate. (6142)

Un ultim omagiu pentru distinsul nostru vecin și prieten

MARC PUI,

decedat la numai 54 de ani. Familia Radu Cadiș. (6183)

Colectivul SC „AMARAD" SA este alături de domnul MIRCEA HERMAN în clipele grele pricinuite de pierderea tatălui. (6148)

Mulțumim din suflet rudelor, prietenilor, vecinilor de la bloc N, cunoștințelor și tuturor celor care au fost alături de noi la marea durere pricinuită prin pierderea mamei și bunicii noastre dragi,

OLGA GAVRILESCU.

Dumnezeu să o odihnească în pace! Familiile îndoliate Bocancea Frăsina și Sopon. (6161)

Alături de familie, regretăm nespus de mult încetarea din viață a distinsului nostru vecin,

MARCU PUI.

Familia Florin Romanescu. (6182)

Suntem alături de familia PUI și de prietenul nostru Șteli în greaua încercare pricinuită de dispariția fulgerătoare a celui care a fost

PUI MARCU.

Transmitem sincere condoleanțe familiei îndoliate. Familia Moț Ginel și Maria. (6205)

Grupul MINI AGAPE împreună cu familiile sunt alături de Dani, Șteli și familia lor, la dispariția tatălui drag,

fr. PUI MARC.

Dumnezeu să vă mângâie. (6211)

Colectivul GPS Arad este alături de domnul MIRCEA HERMAN în clipele grele pricinuite de pierderea tatălui. Sincere condoleanțe din partea salariaților GPS și a conducerii, director ing. Ionel Alexandru. (6213)

Împărtășim durerea familiei MIRCEA HERMAN la decesul tatălui său,

GHEORGHE HERMAN.

Dumnezeu să-l odihnească în pace! Colectivul SNP PETROM SA, Sucursala PECO Arad. (6247)

Sincere condoleanțe familiei HERMAN la pierderea tatălui. Familia Mircea Corpadea. (6247)

Suntem alături de familia PUI, în greaua încercare pricinuită de decesul celui care a fost tată și soț,

PUI MARCU.

Sincere condoleanțe! Asociația de locatari bl. 167.

Suntem alături de colegul nostru și familia Ileana la greaua încercare suferită la pierderea tatălui. Colectivul SC SALUBRITATE SA. (6264)

Cadrele didactice și studenții Facultății de Educație Fizică și Sport din cadrul UVVG sunt alături de domnul prof. univ. NEȚA GHEORGHE în durerea pricinuită de dispariția tatălui,

NEȚA GHEORGHE.

Dumnezeu să-l odihnească în pace! (6271)

Sincere condoleanțe familiei HERMAN MIRCEA, la decesul tatălui drag,

HERMAN GHEORGHE.

Dumnezeu să-l odihnească! Familia Duță Marin și Silvia. (6283)

Suntem alături de colega noastră PUTIN ALEXANDRA, în greaua pierdere pricinuită de decesul fratelui și-i transmitem sincere condoleanțe. Colectivul Serviciului Import-Export-Marketing din ASTRA TRINITY. (6285)

Silvia, Dani și Steli Pui, Dumnezeu să vă mângâie în aceste clipe grele pricinuite de trecerea în cele veșnice, unde nu vor mai fi dureri, a bunului nostru prieten,

PUI MARC.

Îți păstrăm o vie amintire! Familia Balica Diana, Petrică și Ani. (6292)

Ne luăm un ultim rămas bun de la cel care a fost cel mai drag bunic din lume,

TEOREAN PETRU.

Nepoții: Simona cu soțul Claudiu și Rareș cu soția Ramona. (6288)

† COMEMORĂRI †

„Codrule cu râuri line/Au trecut 3 ani de zile/De când n-am intrat în tine/Codrul și câmpiile/Mi-au știut durerile/Nu mai plânge mama mea/Eu îți cunosc durerea/Cât pe lume am trăit/Doamne ce mult m-ai iubit/Voi toți care m-ați iubit/V-am luat cu mine-n gând/Acuma mă odihnesc/Dar eu încă vă iubesc". De la toți cei care l-au iubit pe

prof. GHIȚĂ RAȚIU

din TÂRNOVA, la 3 ani, de când ne-a părăsit, un gând bun și Dumnezeu să-l ierte! Dormi în pace suflet blând! Soția ANIȘOARA. (5711)

Azi, 15 martie, se împlinește un an de la năprasnica moarte a bunului meu soț

FĂȘIE SOLOMON (MOISE),

victimă a accidentului de muncă din căminul de vane de pe str. Simfoniei din Micălaca, curmându-i viața la numai 55 ani. Fie ca bunul Dumnezeu să te odihnească în pace, iubitul meu soț. Soția. (5755)

S-au scurs patru ani de dor și tristețe, de când ne-a părăsit pentru totdeauna, scumpul nostru fiu

MARGEA VASILE

din REVETIȘ. „Sub o cruce rece/Sub un trist mormânt/Doarme ce-am avut mai scump/Noi pe acest pământ". Tata, mama, fiica, soția, cumnatul, sora și nepoata, în veci nemângâiați. (5351807)

Azi, 15 martie, când ar trebui să-ți urăm un călduros „La mulți ani", la împlinirea vârstei de 61 ani, dragul nostru tată și bunic

ȘERB PETRU,

îți udăm mormântul cu lacrimi și flori și îl rugăm pe bunul Dumnezeu să te odihnească în pace! Familia. (6120)

Azi 15 martie 2001, s-au împlinit trei ani de când ne-a părăsit fulgerător, lăsându-ne cu sufletele îndurerate pentru toată viața, aceea care a fost mamă și bunică

CURUȚ MĂRIOARA

din BERINDIA. Cât vom trăi te vom iubi și nu te vom uita, al tău fiu Dodu, nora Lili și nepoții Romeo și Doduțu din CIL. Flori și lacrimi îți vom pune pe mormânt. (6181)

S-au împlinit trei ani de la trecerea în neființă a celei care a fost iubita mea soție, mamă și bunică

CURUȚ MĂRIOARA

din BERINDIA, tu care ne-ai lăsat cu inimile și sufletele îndurerate, pe soțul tău Teodor, fiul Danu, nora Victorița și nepoata Dana. Fie-i țărâna ușoară! (6187)

● PRODUCE ȘI MONTEAZĂ UȘI ȘI FERESTRE DIN PVC
ARMAT CU PROFILE TROCAL GERMANIA
● PRODUCE ȘI VINDE GEAM TERMOPAN
LUCRU NEMȚESC

SATLINE

SALON DE EXPOZIȚIE:
ARAD, PIAȚA MIHAI VITEAZUL
BL. M 7, PARTER
TEL./FAX. 057/25 14 61; 094 50 72 11

Romania Data Systems S. A.
Arad, Romania

Romanian Data Systems, una dintre cele mai mari companii de transmisii de date și acces Internet din România, **angajează personal pentru următoarele posturi:**

CONTABILĂ (01)
Cerințele postului:
- Experiență minimum 1 an
- Lucru în echipă
- Cunoștințe Ciel constituie un avantaj
- Cunoștințe Word, Excel

REPREZENTANTĂ VÂNZĂRI (02) ȘI ASISTENTĂ VÂNZĂRI (03)
Cerințele postului:
- Cunoștințe minime despre Internet
- Lucru în echipă
- Cunoștințe MS Office
- Putere de muncă
- Capacitate organizatorică

PENTRU TOATE POSTURILE SE SOLICITĂ DISPONIBILITATE IMEDIATĂ

SE OFERĂ:
- **condiții de muncă deosebite într-o companie în continuă dezvoltare**

Cei interesați sunt rugați să trimită CV-ul cu specificația postului dorit la adresa de e-mail: angajari @rdstm.ro până la 16 martie.
(18834612)

în luna MĂRTIE
TELEFOANE
de la 9
la 19 $!!!
chiar și la CONNEX CENT !

Oferta CONNEX valabila pana la 31 martie
10 minute gratuite timp de 12 luni pentru convorbirile în reteaua CONNEX din timpul săptămânii pentru abonamentul CONNEX CENT
si prima lună fără plata abonamentului pentru toate celelalte abonamente CONNEX
- TAXARE LA SECUNDĂ pentru toti utilizatorii cu abonament sau cartelă reîncărcabilă

* Preturile nu contin TVA.
*In limita stocului disponibil, numai cu conectare la CONNEX.

Magazinul Activ GSM (fostul CĂMINUL)
Tel: 092 - 511.355, 057-212.794
dealer autorizat CONNEX

Vestita prezicătoare
DIANA
NR. 2 în topul vrăjitoarelor din 2001 în România

care a participat la multe congrese din mai multe țări, descendentă a Magiei Albe - din multe generații.

✸ Prezentă și în emisiunea INTERSAT ARAD.

✸ **ACUM SE AFLĂ ÎN ARAD**

la cerința oamenilor de bună credință pentru a ajuta în afaceri, dezleagă cununii, ajută în dragoste, alungă orice tip de farmec, vindecă boli necunoscute de doctori.

Telefoane 095.836.171 095.082.203.
(5914930)

s.c. ALDOR s.r.l.
Arad, Calea Aurel Vlaicu, Complex Șega, telefon 246.727

Vinde Semințe de morcovi, păstârnac, ridichi, țelină, castraveți, ardei, trifoi, sfeclă, iarbă gazon etc.
De asemenea
Vinde PORUMB pentru sămânță.

ARCOMMAT GRUP S.A.
ARAD 2900, str. Bulevard Moga nr. 65 - 67, e-mail: arcommat_group@inext.ro
Telefon: 057-231779, 057-276333, 057-212732 Fax: 057-232735.
Depozit zonal **LUBRIFIN** vinde **ULEIURI SI UNSORI AUTO SI INDUSTRIALE**
- uleiuri motor - hidraulice - compresor - lagăre - răcire - transmisie - turbine - transmisii industriale - tratamente termice, *ambalate la 1, 4, 10, 20, și 200 litri*
- unsori multifuncționale *ambalate la 0.5, 1, 4, 16, 80 și 180 kg.*

BB Computer
ARAD Str. N.Bălcescu nr.12 tel/fax: 057-280555, 280666
AUTORIZAT DE CENTRUL NAȚIONAL DE PREGĂTIRE ÎN INFORMATICĂ BUCUREȘTI CPI S.A.
Centrul teritorial de pregătire în informatică
organizează următoarele cursuri

Utilizare Windows 98 (Inițiere)
Programat: 15.03.2001 dimineața
26.03.2001 după masa
24.04.2001 după masa

Utilizare Word 2000 în limba română
Programat: 15.03.2001 după masa
Programare în Visual Basic
Programat: 20.03.2001 după masa
Utilizare Excel 2000 în limba română
Programat: 21.04.2000 după masa
Utilizare Autocad 2000, Access 2000
Programat: la cerere

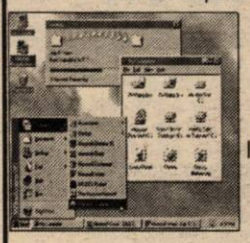

Important:
Cursanții care au absolvit mai multe cursuri pot primi diplome de formare în meseriile:
-programator aplicații de gestiune(studii superioare)
-programator ajutor
-operator

Diplomele sunt eliberate cu avizul **Ministerului Educației Naționale**

BIROTICĂ
Leximig® Splaiul Gen. Gh. Magheru Bl. 329B (Micalaca)
Tel./Fax: 057/270111; 270100, Arad
- Tehnică de calcul
- PC compaq
- Imprimante HP, EPSON
- Copiatoare MINOLTA
- Seifuri
- Mobilier de birou
- Mașini de numărat bancnote
- Case de marcat fiscale

BURSA DE COMPUTERE
LUPTAM CU PRETURILE PENTRU DUMNEAVOASTRA
BURSA DE COMPUTERE VĂ OFERĂ CALCULATOARE ȘI MONITOARE LA PREȚURI FĂRĂ CONCURENȚĂ:
Sistem 486 DX 4 + 100 Mhz, monitor 14" SVGA - 249 DM !!
Sisteme complete ORIGINALE COMPAQ și IBM procesor Intel
Pentium 166 MMX,Compaq, monitor color 15" digital 498 DM
Pentium II 266 MMX IBM, monitor color 15" digital 685 DM
SISTEME NOI:
AMD KT 800 Mhz, HDD 30Gb, 128 SDRAM, CD-ROM 48x
RIVA TNT 32 MB-AGP, Sound&Network on board 1149 DM + TVA
OFERIM GARANȚIE ȘI SERVICE
2900 Arad, str. C. Brâncuși, nr. 42A, tel./fax: 057-275420

100% HARD SEX
SEX PLĂCERE

1 min. - 2150 lei
Fetele care spun „DA"
89.18.18
INTERZIS MINORILOR

DAME de companie
În Arad, tinere sexy, rafinate, oferă companie, contacte și masaj erotic.
Informații și programari 24h/24h la tel.: 8-911-77
15.850 lei/min.

Convocare
În baza Legii nr. 31/1990 cu modificările ulterioare, se convoacă ADUNAREA GENERALĂ ORDINARĂ și EXTRAORDINARĂ a ACȚIONARILOR **SC „MONEASA" SA** Moneasa,
societate înregistrată la ORC Arad sub nr. J02/10/1991, Cod fiscal R 1739363, cu sediul social la Hotel „Moneasa", **în data de 31 martie 2001, orele 10 a.m., la sediul societății, respectiv Hotel „Moneasa"**, cu următoarea
ORDINE DE ZI
1. Raport de gestiune asupra activității SC „MONEASA" SA Moneasa pe anul 2000
2. Raportul Comisiei de cenzori privind exercițiul financiar pe anul 2000
3. Aprobarea bugetului de venituri și cheltuieli pe anul 2001
4. Aprobarea modificării Comisiei de cenzori
5. Aprobarea vânzării de active
6. Majorarea capitalului social în funcție de reevaluarea imobilizărilor corporale aflate în patrimoniu
7. Diverse

În cazul în care nu va fi întrunit cvorumul legal, se convoacă acționarii pentru a doua zi, 1 aprilie 2001, orele 10 a.m., la Hotel „Moneasa".
(5914939)

Administrator unic SCA Utviniș SA
Comuna Zimandu Nou - Județul Arad
În baza preverilor OUG nr. 20/2001 și a adresei nr. 40803/2001
Convoacă Adunare Generală a Acționarilor la sediul societății în data de 29.03.2001 la ora 10 cu următoarea
ordine de zi:
1. Prezentarea și supunerea spre aprobare a raportului de gestiune pe anul 2000.
2. Prezentarea și supunerea spre aprobare a raportului comisiei de cenzori.
3. Aprobarea bilanțului contabil a contului de profit și pierderi pe anul 2000.
4. Prezentarea și aprobarea bugetului de venituri și cheltuieli pentru anul 2001.
5. Numirea Consiliului de Administrație în conformitate cu prevederile OUG nr. 20/2001 și ponderea în capitalul social.
6. Numirea sau completarea comisiei de cenzori.
7. Stabilirea renumerațiilor pentru Consiliul de Administrație și cenzori ținând cont de prevederile Ord. M.A.A.P. nr. 35/03.01.2001.
8. Diverse.
În cazul în care nu se întrunește cvorumul necesar Adunarea se reconvoacă a doua zi la aceiași oră și în acelaș loc.
ADMINISTRATOR UNIC
Ec. SECHEL GHEORGHE
(5914939)

BANCA "TRANSILVANIA" S.A.
SUCURSALA ARAD,
Str. Unirii nr. 5-7,
Tel. 057/283.122
Doriți să păstrați salariații buni?
Soluția:
CREDITUL PE SALAR

ADEVĂRUL
COTIDIAN INDEPENDENT ARAD
Anul XIII, nr. 3256
Vineri, 16 martie 2001 ● 20 pagini ● 3500 lei ● e-mail: adevarul@arad.ro; adv.pub@arad.ro
BRAT Publicație auditată în semestrul II 1999
Tiraj mediu zilnic vândut: 34.958

WEST BANK S.A.
ARAD, B-dul Revoluției nr. 88
WESTERN UNION | MONEY TRANSFER
Cel mai rapid mod de a primi bani din întreaga lume!

UN GEST NU PREA... REGESC

Săptămâna pe care ne pregătim s-o încheiem a fot una bogată în evenimente care au mers de la votarea cu ochii închiși de către parlamentari a Legii secretului de stat și până la „bomba" lui Ovidiu Grecea cu așa-zisa sa urmărire de către nu știu ce serviciu ultrasecret! Între acestea, pierdut și consumat într-un anonimat de presă aproape total se înscrie și **încercarea de împăcare a președintelui Ion Iliescu cu fostul rege Mihai.**

Cum se știe, motivul sau ocazia de care a vrut să se folosească Ion Iliescu a fost inaugurarea Muzeului Național de Artă, treabă care însă n-a ținut, cum se zice în limbaj popular. Și n-a ținut pentru că, după cum se vede, fostul suveran este, înainte de toate, și el om ca toți oamenii. Sau ca unii oameni, mai precis, care nu uită o jignire toată viața și care când te așepți mai puțin, atunci ți-o plătesc! Ce-i drept că suveranul a folosit limbajul protocolar, el nearătând deloc că i-ar purta rancliună lui Ion Iliescu, ba, dimpotrivă, doar că **„datorită unor obligații care nu suferă amânare" Mihai I nu poate onora „plăcuta" invitație făcută!**

N-aș vrea să fiu înțeles greșit. Nu am - așa cum n-am avut niciodată - nimic cu instituția regală, ba, poate, din contră, ca toți românii am oarecum instinctiv un anume respect față de orice moment sau eveniment de răscruce din istoria noastră, un asemenea moment reprezentându-l și contribuția de netăgăduit a Casei regale de Hohenzollern, îndeosebi la începuturile istoriei noastre moderne. În spiritul acestei istorii și a tradițiilor instituției pe care o reprezintă Mihai I, **era de așteptat ca fostul rege să treacă peste orgolii, cam ieftine, și să dea dovadă de toleranță.** Și de înțelepciune. De acord, în cele două mandate prezidențiale, dar mai ales în primul, interzicându-i venirea în țară, Ion Iliescu l-a umilit de multe ori pe fostul rege. Nu discutăm nici dacă și ce rost avea reîntoarcerea lui Mihai în țară, chit că și în 1990 ca și acum, în 2001, este limpede că pentru majoritatea zdrobitoare a românilor fostul rege nu mai înseamnă nimic, și cu atât mai puțin o soluție pentru viitor, el rămânând doar un episod scurt în istoria noastră.

MIRCEA DORGOȘAN

(Continuare în pagina 5)

Încolțit, la Timișoara de trupele speciale,

ARĂDEANUL RAUL OCTAVIAN OPRIȘ - ASASINUL POLIȚISTULUI SAȘA DISICI - ȘI-A TRAS UN GLONȚ ÎN CAP!

■ Raul Octavian Opriș era dat în urmărire generală ■ Asupra sa au fost găsite un pistol semiautomat, două încărcătoare și un întreg arsenal de scule pentru spart autoturisme ■ El avea un BMW decapotabil și trei condamnări pentru furt calificat și tâlhărie ■ Spălătoria mașinilor de lux ■ Raliuri nocturne pe mărci și pe dolari ■ Mafia arădeană - în derută

Pag. 6

Nr.1 Mondial
STIHL®
Arad, tel.255.151
Bârzava, Gurahonț, Sebiș

Pag. 5

DEMISIA LUI OVIDIU GRECEA... „O DATORIE DE ONOARE"!!

INDEMNIZAȚIILE CONSILIERILOR LOCALI - MAI MICI

Pag. 4

După Inspectoratul de Poliție

CONTROL ȘI LA INSPECTORATUL ȘCOLAR JUDEȚEAN ARAD

● Vor urma schimbări?

CRISTIAN MOISESCU A RĂMAS FĂRĂ CELEBRA-I BICICLETĂ

Cristian Moisescu mergând pe bicicletă este o imagine întipărită în mintea multor arădeni. Deoarece bicicleta este principalul vehicul cu care se deplasează fostul primar al Aradului. Acum, însă, el este foarte necăjit deoarece niște hoți i-au furat bicicleta chiar din fața blocului.

„N-a fost o bicicletă de lux, ci una clasică, normală și foarte comodă. Țin foarte mult la ea. Pentru mine e vitală" - ne-a declarat Cristian Moisescu. Din acest motiv, el este dispus să ofere hoților trei milioane de lei pentru a-și răscumpăra bicicleta.

D. DUȚU
Foto: **M. CANCIU**

FUNDAȚIA ROMÂNO-GERMANĂ
PRESTEAZĂ SERVICII DE :
▲ USCARE CHERESTEA
▲ ASCUȚITORIE SCULE
▲ PRELUCRĂRI MECANICE
Relații la sediul din:
VLADIMIRESCU
Str. Gării nr. 59
Tel. 057-514.931,
094-479.802

VREMEA ÎN WEEKEND

Vremea va fi caldă, dar va deveni instabilă. Cerul se va înnora treptat și local va ploua. Vântul va prezenta intensificări din sector sudic.

Temperaturi maxime: 16 la 20°C.
Temperaturi minime: 4 la 8°C.

CONSTRUCTION HOUSE
ARAD, Str. Pădurii nr. 49
tel. 214.633
VINDE ÎN NOUL MAGAZIN DIN ARAD
Str. Pădurii nr. 91A
◆ Mobilier import baie
◆ Obiecte și instalații baie

ALGLASS
TAMPLARIE DIN ALUMINIU SI P.V.C.
USI SI FERESTRE DIN PVC DECEUNINK-BELGIA
PRETURI SI CALITATE DE EXCEPTIE
Str. Roșiori nr. 26; Tel./Fax: 289053
Piața Spitalului Bl. 1D; Tel/Fax: 253868

Calendar

Vineri, 16 martie 2001

■ Astăzi, Soarele răsare la ora 6 și 30 de minute și apune la ora 18 și 22 de minute.

■ Au trecut 73 de zile din acest an. Au mai rămas 292 de zile până în 2002.

■ **Praznicul zilei: Biserica ortodoxă:** Sf. Mc. Sabin, Papa, Romanas și Aninas; **Biserica romano-catolică:** Sf. Benedicto; **Biserica greco-catolică:** Sf. M. Sabin Egipteanul.

„ARCHIM" - LUAT LA BANI MĂRUNȚI DE GARDA FINANCIARĂ

Garda Financiară Arad a inițiat o serie de acțiuni în rândul firmelor care se ocupă de deșeuri metalice reciclabile. Din totalul de 26 de firme existente în județ au fost verificate până în prezent 14 dintre acestea.

Deocamdată, nu s-au descoperit nereguli grave dar acțiunea va continua și în zilele care urmează.

Comisarul șef, Dan Cancel ne-a declarat că se vor face verificări la combinatul Archim, unde la cercetările anterioare, de anul trecut, s-au descoperit nereguli deosebit de grave referitor la modalitatea de vânzare și cumpărare a combinatului, precum și la exportul de deșeuri metalice.

SORINA AMBRUȘ

CENTRUL DE TRANSFUZII ARAD A RĂMAS FĂRĂ SÂNGE

Centrul de transfuzii sanguine Arad asigură sânge pentru spitalele din municipiu și din întreg județul. În momentul de față, centrul trece printr-o perioadă mai grea datorită faptului că numărul donatorilor de sânge a scăzut. Astfel, situația necesită îmbunătățiri la toate grupele de sânge care au RH negativ. Aceasta și din cauza faptului că un segment foarte mic al populației are un astfel de RH. Prin colaborarea pe care o are cu Centrul de transfuzii Timișoara, Aradul încearcă să acopere, de câte ori este cazul, grupele deficitare.

A. B.

A FOST... actor pe scena lumii pământene

SIMION CONSTANTIN

S.E.C..., a plecat în lumea veșniciei în urmă cu 6 săptămâni
„Și-acum lăsat-a locul gol",
dar
RĂMÂNE ca o floare de primăvară în inimile și gândurile noastre, ale celor care îl iubim și pe care el ne-a iubit.
Parastasul de pomenire și rugăciunile pentru odihna sufletului lui - sâmbătă, 17 martie, ora 11 - la Biserica ortodoxă din Aradul Nou.

Familia îndoliată

Am fost
Și-acum mi-e locul gol,
Dar n-are rost
Să cheltuiți pe... protocol.
Lăsați să vină flori târzii
Și amintiri. Să mă mângâi!
Cu lacrimi nu faceți nimic,
Dar nu uitați că v-am iubit!

Cu ce imagini am plecat?
Dar nu vă fie cu păcat
Priviți-vă-n oglinzi, voi, toți
Mai buni, mai răi, mai strâmbi, mai drepți
Căci nu vă judec, n-are rost
C-am fost
Și-acum lăsat-am locul gol:
Nu cheltuiți pe protocol
Ci ascultați-mi ăst cuvânt:
Mai bine m-aruncați în vânt!

A venit BARZA!

La Arad: Șerb Morar Andreea Elena, **Costea** Denis Mario, **Șipoș** Adrian, **Somai** Alexandru Răzvan, **Tiseliță** Ionela, **Buda** Răzvan Claudiu, **Flonta** Cristian Ioan, **Seculi** Paul Robert, **Ardelean** Cristian.

La Chișineu-Criș: Danilă Marius, **Mocan** Claudia Roxana, **Csornai** Anca Laura.

La Lipova: Gligor Andreea Daniela Emilia, **Vândea** Melinda Roberta, **Nicorescu** Adelina Maria, **Pușa** Octavian Onisim, **Tampoș** Simona.

Au plecat dintre noi!

Dunkler Ana (1908), Pui Marcu (1946), Drăgușanu Maria (1952), Balint Elena (1942), Mermezan Florin (2001), Lucaciu Sibina (1922), Rediș Gheorghe (1933).

METEO

Vremea se va încălzi ușor. Cerul va fi temporar noros în cursul zilei și variabil noaptea. Izolat, mai ales dimineața, va ploua slab. Vântul va sufla în general slab.

Temperaturi maxime: 13 la 17°C;

Temperaturi minime: 3 la 6°C.

Meteorolog de serviciu, CARMEN ȘARGA

ACTUALITATEA CULTURALĂ

CINEMATOGRAFE

Dacia: Highlander: Runda finală (SUA) 9; 11; 13; 15; 17; 19; 21
Misiune imposibilă 2 (SUA) 17; 19; 21
Mureșul: Un socru de coșmar (SUA) 10; 12; 14; 16; 18
Arta: Barul „Coyote Ugly" (SUA) 15; 17; 19
Sala Mică: Mortal Kombat 2 (SUA) 15; 17

TEATRU

Teatrul de Stat Arad prezintă sâmbătă, 17 martie, ora 18,00, spectacolul cu piesa **„Patima roșie"** de Mihail Sorbul, regia artistică Ion Ardeal Ieremia.

CINEMATECA

Astăzi, 16 martie, la ora 20,00, în sala cinematecii „Mihai Popovici" a Casei de Cultură a Municipiului Arad se va prezenta publicului filmul „Cuțitul în apă". Regia artistică Roman Polanski.

UTILITARE

PIEȚE, TÂRGURI

Astăzi este zi de piață la Ineu, Lipova, Covăsînț, Mișca, Moneasa, Șepreuș, Șimand, Vladimirescu. Tot astăzi se organizează târguri săptămânale la Ineu, Șepreuș, Șimand.

Mâine, sâmbătă, vor avea loc târguri săptămânale la Felnac, Lipova, Pâncota, Hălmagiu și Moneasa, iar duminică, la Sântana și Vinga.

FARMACII DE SERVICIU

Farmaciile **„Sinapis"**, B-dul Revoluției, nr. 88, lângă Noul Stil, telefon 282369, **„Noua Farmacie"**, str. Andrei Șaguna, nr. 15, telefon 948 sunt de serviciu cu program non-stop.

În acest week-end este de serviciu cu program non-stop Farmacia nr. 72, B-dul Revoluției nr. 80, telefon 254336.

URGENȚE STOMATOLOGICE...

asigură Cabinetul din str. Crișan (în spate la Gionelli), program non-stop. Telefon: 253794.

• În zilele de sâmbătă și duminică, urgențe stomatologice asigură și cabinetul din B-dul Revoluției nr. 62, ap. 17, între orele 9,00-19,00. Telefon: 256665.

ADMINISTRAȚIA FINANCIARĂ

Administrația Financiară a municipiului Arad: Asistență contribuabili (impozitul pe venitul global) - telefon 280633, 280733, int. 198.

ÎNTRERUPERI DE CURENT

Vineri: Cartier Vlaicu, bl. Y9, Y10, Y11, Y12, Y13, Y14.

TELEFON DE URGENȚĂ LA POLIȚIE: 955

Piața Fortuna

Legume: zarzavaturi - 14.000 lei/kg, cartofi - 5.000 lei/kg, fasole - 30.000 lei/kg, ceapă - 10.000 lei/kg, usturoi - 30.000 lei/kg, varză - 8.000 lei/kg, ridichi - 5.000 lei/leg. **Fructe**: mere - 10.000 lei/kg, portocale - 20.000 lei/kg, banane - 25.000 lei/kg, mandarine - 25.000 lei/kg.

„ADEVĂRUL" VĂ ASCULTĂ

La telefonul dimineții–280944, între orele 9,00 – 12,00

● **Majorări la telefon**

Doamna **Anamaria Pintea** din Arad, str. Mucius Scaevola este nemulțumită de majorările de plată care se fac dacă se întârzie achitarea facturii de telefon. „Dacă nu plătim în data de 16 se fac majorări. Eu am întârziat cu achitarea facturii patru zile și am plătit cu 20 de mii de lei în plus. Cum se poate așa ceva, pe nimeni nu interesează? Suntem pensionari și nu ne permitem să plătim atâtea majorări", spunea doamna Pintea.

● **Strada Făt-Frumos ... neiluminată**

Domnul **Vasile Terec** din Arad, str. Făt-Frumos sesizează: „se tot vorbește că se ilumineză străzile în Arad. Cea pe care locuiesc eu nu este în Arad? Între blocurile A2, A4 și A5 nu există nici un bec. Noaptea este întuneric beznă.

A doua problemă ar fi gropile care se află pe strada noastră pe care nu vine nimeni să le repare. Mai ar fi de spus ceva și în privința parcului pentru copii care se află acolo. Nimeni nu se îngrijește de el. Am dori măcar să fie îngrădit pentru că lumea își parchează mașinile acolo. Copiii noștri nu au unde să se joace. Ar trebui să ia cineva măsuri..."

Redactor de serviciu, N. B.

La telefonul după-amiezii, 280003, între orele 15,00-18,00

☎ **NU EXISTĂ TELEFONIE AUTOMATĂ LA SECUSIGIU**

DI. Vlad Ionel din Secusigiu ne sesizează că în această comună nu există încă o centrală telefonică automată, deși există promisiuni ferme din partea ROMTELECOM în acest sens. Deocamdată, doar promisiuni...

☎ **CINE ZUGRĂVEȘTE CASA SCĂRILOR?**

D-na Diana Vasilescu locuiește într-un bloc de lângă Stația CFR Arad. Locatarii imobilului (Asociația de proprietari) și-au propus să zugrăvească casa scărilor, numai că nu s-au înțeles asupra modalității de plată: pe numărul de camere sau pe numărul locatarilor?

Răspunsul nostru: Așa cum hotărăște Asociația de proprietari...

Redactor de serviciu, D. S.

CURSUL VALUTAR*

VALORI ÎNREGISTRATE IERI, 15 MARTIE 2001

Denumirea valutei	BNR	BCR		BRD		Banca Transilvania		Banca Agricolă		Bursa neagră	
		C	V	C	V	C	V	C	V	C	V
Dolar	27270	27150	27320	27000	27350	27000	27300	27100	27330	27000	27300
Marca germană	12694	12502	12965	12545	12800	12650	12800	12700	12850	12700	13000

VIA Lawyers
Firmă de Avocați din Toronto Canada
OFERĂ REPREZENTARE JURIDICĂ PT
EMIGRARE
Canada
primește 225.000 noi imigranți
Reprezentarea se face din Toronto Canada
PLATA LA OBȚINEREA VIZEI
COSTURI ACCESIBILE
Arad, SC Proiect Arad SA cam. 124

HOROSCOP

Vineri, 16 martie 2001

Berbec (21.03-20.04). În acest weekend veți savura din plin succesele obținute pe toate planurile.

Taur (21.04-20.05). Veți întâlni pe cineva cu un caracter solid, foarte puțin înclinat către compromisuri sau alte constrângeri sociale, amoroase sau profesionale, de care vă veți îndrăgosti.

Gemeni (21.05-20.06). Zilele care vor veni anunță o importantă „efervescență" afectivă.

Rac (21.06-22.07). Pentru a inaugura un capitol cu totul nou în viața amoroasă va trebui să renunțați la prietenia dvs. cu unele persoane.

Leu (23.07-22.08). Ocaziile de distracție, plimbări, prieteni, petreceri vor fi cât se poate de numeroase. Atenție însă la confuziile sentimentale!

Fecioara (23.08-22.09). Sunteți mult mai dependent de celălalt decât credeți, fiindcă aveți nevoie de o imperioasă comunicare permanentă.

Balanța (23.09-22.10). Iubirea va fi în aceste zile pentru dvs. o sursă de inspirație și un imbold în toate domeniile.

Scorpion (23.10-21.11). Persoana pe care ați ales-o are nevoie de o mare capacitate de adaptabilitate, o mare suplețe emoțională care să îi permită să reziste asalturilor iraționalității dvs.

Săgetător (23.11-21.12). Fiecare miracol al vieții și al naturii umane vi se pare azi un motiv de sărbătoare.

Capricorn (22.12-19.01). Veți fi acuzat de egoism de unii prieteni.

Vărsător (20.01-19.02). Veți întâlni o persoană care respectă și înțelege aspirația și tendința de dăruire care vă caracterizează.

Pești (19.02-20.03). Veți avea un sfârșit de săptămână plin de conflicte pe care chiar dvs. le veți iniția. Fiți pregătit să vă susțineți cauza.

MOCHETA
Arad, Piața Gării
Telefon 23.52.21
VINDE ȘI MONTEAZĂ mochetă la prețuri cu o reducere de 10-20%

Adunarea comercianților

Membrii Asociației Comercianților din județul Arad se întâlnesc astăzi în cadrul Adunării Generale a Asociației. Ședința ordinară are loc la Casa de Cultură a Sindicatelor, la ora 18.

ECHIPA DE SERVICIU

GABRIELA GROZA
secretar de redacție
Bianca Felea,
Adela Homorâceanu,
Ioan Leac,
Dina Rujan,
Ramona Vidulescu
tehnoredactare computerizată
Lucian Baltă,
Dacian Toduța,
Doina Jurcă,
Aurica Telcian
corectură

Ieri a fost inaugurat

CENTRUL DE SERVICII PENTRU IMM - ARAD

Ieri, la Casa de Oaspeți (Horia 6) a avut loc deschiderea oficială a **Centrului de servicii pentru IMM Arad.**

La acest eveniment au participat Fico Silvana și Francesco di Filippo reprezentanții părții italiene, Robert Luke - reprezentantul GED Capital Development di Madrid și oficialități locale. Centrul de servicii pentru IMM-(CESIA) Arad a luat ființă la 15.XII.2000 în cadrul unei cooperări internaționale. CESIA este reprezentantul parteneriatului dintre CJA prin Agenția de Promovare și Dezvoltare Arad (ADAR), CISI Compania - Centrul Regional pentru Dezvoltare Antreprenorială din Napoli - Italia și GED Capital Development din Madrid - Spania, prin intermediul proiectului „Sprijinirea IMM-urilor" în cadrul programului ECOS-OUVERTURE al UE finanțat prin ERDF și PHARE.

Coordonatorul general al proiectului arh. Francesco di Filippo a prezentat obiectivele acestui centru. „Dorim să creăm intreprinderi de calitate, să ajutăm investitorii să întocmească planuri de afaceri viabile pentru a avea IMM-uri eficiente."

Centrul oferă prin intermediul specialiștilor consultanță de afaceri, evaluare de proiecte, de sistem, asistență în întocmirea planului de afaceri, în parteneriate internaționale și în întocmirea dosarelor de creditare.

Coordonatorul local arh. Lucia Chisbora împreună cu consultanții ing. Ildico Demeter, ec. Alina Negrilă și jur. Gabriela Chiricheu vor asigura toate serviciile necesare.

SORINA AMBRUȘ

ARHITECȚII ȘEFI DIN ȚARĂ S-AU ÎNTÂLNIT LA ARAD

Ieri, la Consiliul Județean Arad a avut loc întâlnirea de lucru a arhitecților șefi de județe. La discuții a luat parte și secretarul de stat în Ministerul Lucrărilor Publice, Transportului și Locuințelor, Ana Ileana Tureanu.

S-au purtat discuții asupra legii organizării și exercitării profesiei de arhitect, adoptată în această săptămână și s-a luat hotărârea de constituire a Uniunii arhitecților. De asemenea, s-a vorbit despre simplificarea sistemului de avizare și autoavizare a documentațiilor în vederea emiterii operative a autorizațiilor de construire.

Vicepreședintele CJA, dl. Gheorghe Falcă a abordat problema autostrăzii și în urma discuțiilor, d-na Tureanu a promis că săptămâna viitoare va comunica toate datele referitoare la acest aspect.

În după-amiaza zilei de ieri, arhitecții au făcut un tur al Aradului și au vizitat Mănăstirile din Gai și Bodrog.

Astăzi, va avea loc ședința Asociației Arhitecților șefi cu patru puncte pe ordinea de zi.

SORINA AMBRUȘ

UNDE SE INSTRUIESC VICEPRIMARII?

La finele acestei luni, viceprimarul Emanoil Voicu va participa, în SUA, la întâlnirea internațională a Asociației orașelor de caracter, după ce, la finele anului trecut, a mai fost plecat la Luxembourg, unde a avut întâlniri cu reprezentanți ai Băncii Europene. Costurile pe care le implică participarea, inclusiv transportul, sunt suportate de asociația gazdă.

Pentru luna septembrie a fost confirmată plecarea viceprimarului Levente Bognar în Canada, la acțiunea „Managementul administrațiilor locale". Aceasta face parte dintr-un program de patru ani, coordonat prin Ambasada Canadei. Și în acest caz cheltuielile de participare revin organizatorilor.

T. M.

NOUL CENTRU DE DEZVOLTARE COMUNITARĂ ÎȘI DESCHIDE PORȚILE

Azi, Centrul de Dezvoltare Comunitară (CDC) își va deschide porțile pentru public. Ceremonia de deschidere va avea loc la ora 17,00, la biroul CHF România, sucursala Arad. Evenimentul va fi găzduit de către președintele CARA (Arad) Constantin Diaconescu și Jesse Culain Fripp, directorul pentru România al The Cooperative Housing Foundation (CHF).

CDC reprezintă parteneriatul dintre două organizații non-guvernamentale, care activează în partea de vest a României din 1994 și oferă împrumuturi întreprinzătorilor mici și mijlocii și asociațiilor de proprietari și Casa de Ajutor Reciproc a Asociațiilor, care oferă micro-împrumuturi persoanelor fizice și promovează produse de economisire purtătoare de dobândă.

SORINA AMBRUȘ

DUPĂ GRATII

Au fost introduși în arestul Poliției, în baza mandatelor de executare, arestare preventivă sau încarcerați Stoica Valerica, de 24 ani, din Șimand, care are de executat un mandat de 20 de zile închisoare contravențională conform Legii 61/91; Bobuț Gheorghe, de 37 ani din Macea, care are de executat un mandat de 3 ani închisoare pentru săvârșirea infracțiunii de violare de domiciliu.

CERCETAȚI DE POLIȚIE

Hoți de motorină. Martula Silviu, de 47 ani și **Ursoi Ioan**, de 49 ani, ambii din Arad, care au sustras cantitatea de 200 l motorină dintr-o locomotivă pe care au vândut-o lui Dudaș Florin-Marin, din Pecica. Prejudiciul a fost recuperat.

◆ **La furat de... sobe. Rostașiu Gabriel**, de 25 ani, din Șeitin, în cursul lunii februarie a. c., a sustras din locuința numitului B. R., din localitate, o sobă din tablă și un filtru de cafea.

◆ **Violare de domiciliu**. Sunt cercetați pentru săvârșirea infracțiunii de violare de domiciliu numiții: **Apostolu Ioan**, de 48 ani și **Apostolu Casandra**, de 46 ani, ambii din Șeitin, fără ocupație, care în 25.02. a. c., au pătruns fără drept în locuința lui C. N., din localitate; **Covaciu Radu**, de 28 ani, din Sebiș, care în 13/14.03. a. c. a pătruns fără drept în curtea locuinței lui D. M. din localitate;

◆ **Harnic pe pământul... altuia. Groza Roman**, de 45 ani, din Hășmaș, cercetat pentru săvârșirea infracțiunii de tulburare de posesie, lucrând fără drept o parcelă de pământ aparținând lui I. I., din Răpsig.

◆ **Grădiniță spartă. Covaciu Silviu**, de 23 ani, din Pilu, care în 16/17.03. a. c. a sustras din grădinița situată pe raza localității bunuri în valoare de 3.000.000 lei.

◆ **Piese „palmate"**. Dan Dorin-Horia, de 28 de ani, din Socodor care, în cursul lunii februarie 2001 a sustras de la societatea „Autoservice" din localitate piese auto în valoare de 10.000.000 lei.

PENTRU O HÂRTIE ARUNCATĂ PE JOS - O ZI DE „PIATRĂ"

Pentru păstrarea curățeniei în comuna Ususău, Consiliul Local a adoptat hotărârea de a-i pedepsi cu o zi de „piatră" pe cei prinși aruncând gunoaie de orice fel pe ulițele satului. Adică va presta muncă în folosul comunității.

Cu urmărirea eventualilor amatori se ocupă gardienii publici. Dl. primar Răsădean Ioan ne-a spus: „Această hotărâre este binevenită. În prealabil am instalat coșuri de gunoi pe fiecare stâlp din comună și pe urmă am afișat hotărârea de consiliu prin sate. La început nu ne-au luat în serios, dar după ce au pățit-o câțiva, acum s-au dat pe brazdă."

Săptămâna viitoare, primăria Ususău va primi de la Urbiserv Lipova patru containere de câte patru tone fiecare care vor fi amplasate în sate: unul la Dorgoș, unul la Zăbalț și două la Ususău. Taxa pe care o au de plătit localnicii pentru salubritate va fi de 5000 lei, dar Primăria va plăti acești bani pentru că după cum spunea primarul „oamenii sunt prea săraci să mai plătească încă o taxă, fie ea și de 5000 lei."

SORINA AMBRUȘ

REA-CREDINȚĂ

În general, instanțele de judecată dau mamelor copiii spre creștere și educare, tații urmând a fi obligați să plătească „pensie alimentară" la nivelul stabilit de justiție. Totuși, se mai întâmplă și viceversa. Un astfel de caz este cel al Corneliei Laioș, de 32 de ani, din Pecica. Ea este cercetată de poliție în stare de libertate deoarece, cu rea-credință, nu a plătit pensia de întreținere pentru copiii minori. Câtă clemență vor avea oamenii legii în măsura în care femeia n-are ocupație, adică o slujbă stabilă, rămâne de văzut...

Invitație la drumeție

ÎN ÎMPĂRĂȚIA FLORILOR DE PRIMĂVARĂ

Sub genericul „Veniți cu noi!", iubitorii de drumeție sunt invitați în zilele de 17-18 martie 2001 într-o excursie pe traseul: Căpruța-culmea „La Rudă"-dealul Comorii-cabana Bălcescu-halta Valea Mureșului în lungime de 16 km. Plecarea din Arad are loc sâmbătă, 17 martie, cu trenul, de la ora 7,42 până la Căpruța, iar întoarcerea se face în 2 etape, la alegere: sâmbătă sau duminică, la ora 18,45. Pentru cei care vin pentru 2 zile, duminică se organizează și o plimbare în împrejurimile cabanei. Cazarea se face la cabana Bălcescu, în condiții mai modeste. Conducători de grup: Bârla Marin-Ioan și Kovacs Emeric. Cheltuieli de transport și cazare: 67.200 lei. Participanții sunt rugați să aducă saci de dormit, folii izolatoare, lanterne, bidon pentru apă. Întâlnirea cu grupul are loc în fața stației CFR Arad cu 30 de minute înainte de plecarea trenului.

Pentru muncă în mediul periculos

S. C. OXIGEN - AVERTIZATĂ DE I. T. M.

Recent, inspectorii Inspectoratului Teritorial de Muncă (ITM) Arad au depistat o serie de nereguli la S. C. Oxigen Apă-Azot SRL - unitate producătoare de oxigen. În hala de producție a fost constatată o dezordine generală, incinta fiind folosită inclusiv ca... parcare de mașini particulare și depozit de struguri, care n-au nici o legătură cu procesul de producție.

De la tabloul electric general erau conectate diverse cabluri la o triodină pentru sudură iar agregatul de producție era plin cu pete de ulei. Deși normele de sănătate și protecție în muncă prevăd că hala de producție a oxigenului trebuie să aibe o ținută ireproșabilă.

Neregulile depistate au atras aplicarea unei sancțiuni în valoare de șapte milioane lei.

C. T.

Lansări de carte

Mâine, orele 10, la Librăria „Ioan Slavici" se vor lansa trei cărți. Cartea conf. univ. dr. ***Nicoară Creț***, deputat în Parlamentul României - ***„Marketingul producției agricole"*** va fi prezentată de prof. univ. dr. ing. ***Liviu Săbotin,*** decanul Facultății de marketing agricol din cadrul Universității de Științe Agricole „Banatul" Timișoara. Lucrările ***„De la Aquila heliaca la Stema României"*** de ***Vasile Moiș*** și ***„Părintele dr. Vasile Lucaciu un apostol al Unirii Neamului Românesc"*** de ***Ioan Corneanu*** și ***Vasile Moiș*** vor fi prezentate de prof. dr. ***Dorel Zăvoianu,*** deputat în Parlamentul României, președinte al S.C. „Adevărul".

ROMÂNII AU, ÎN CONTINUARE, NEVOIE DE VIZE PENTRU A CĂLĂTORI ÎN SPAȚIUL UE

Miniștrii de Interne ai țărilor Uniunii Europene au hotărît, ieri, că românii au, în continuare, nevoie de vize pentru a călători în țările UE, pînă cînd autoritățile române îndeplinesc toate condițiile stabilite la Bruxelles, transmite corespondentul MEDIAFAX la Bruxelles.

Bulgaria a ieșit de pe "lista neagră" a vizelor, iar de la mijlocul lunii aprilie bulgarii pot circula liber în spațiul Uniunii Europene.

România se află pe "lista pozitivă", însă un asterisc al documentului precizează că cetățenii români au, în continuare, nevoie de vize, pînă cînd autoritățile de la București pun în aplicare condițiile privind securitatea controlului la frontiere, securizarea documentelor de călătorie și prevenirea imigrației ilegale din România.

Un raport al Uniunii Europene va prezenta, în 30 iunie, progresele României. Dacă raportul va fi pozitiv, românii ar putea călători, teoretic, fără vize chiar din această vară.

Șeful Serviciului de informații și protecție internă Neamț

COL.IOAN OUATU A FOST SCHIMBAT DIN FUNCȚIE

Col.Ioan Ouatu, șeful Serviciului de informații și protecție internă Neamț, a fost schimbat, ieri, din funcție, în urma verificărilor făcute de Grupul de control al ministrului de Interne, la sesizarea SRI, se arată într-un comunicat remis agenției MEDIAFAX de Biroul de presă al Ministerul de Interne.

Concluziile preliminare ale anchetei demarate de Grupul de control al ministrului de Interne și unitatea militară 0962 "confirmă existența unor lipsuri în conducerea, gestionarea atribuțiunilor, stilul de muncă și în eficiența unor indicatori profesionali" în cazul colonelului Ouatu.

În comunicat se mai arată că "după finalizarea controlului, în funcție de concluziile rezultate, după caz, vor fi dispuse și alte măsuri legale".

Ministrul de Interne, Ioan Rus, a declarat, marți, într-o conferință de presă, că, la sesizarea SRI, a ordonat, în urmă cu o săptămînă, Corpului de control al ministerului să inițieze o anchetă privind implicarea colonelului Cornel Ouatu, șeful biroului unității 0962 din județul Neamț, în privatizări ilegale. Rus a spus că a primit o notă de la SRI care sesiza anumite nereguli, iar Corpul de control al ministerului a demarat o anchetă pentru a verifica dacă ofițerul respectiv a cumpărat prin trafic de influență o societate.

El a adăugat că, în cazul în care se va constata că Ouatu a fost implicat, va lua măsurile de rigoare, respectiv destituire, retrogradare, reducerea indemnizației, adresarea la Parchetul, după caz.

După Inspectoratul de Poliție

CONTROL ȘI LA INSPECTORATUL ȘCOLAR JUDEȚEAN ARAD

● Vor urma schimbări?

Ieri, de la ora 14,00, și-a început controlul la I.S.J. Arad o comisiei pentru evaluarea activității inspectorilor școlari generali și a inspectorilor generali adjuncți, din care fac parte: **Silviu Mirescu**, șef serviciu la Direcția generală a învățământului preuniversitar, **Corina Marin**, șef serviciu la Direcția generală evaluare, prognoză și dezvoltare, **Mircea Vlad, Gheorghe Vișan** și **Versolava Timaru**, inspectori generali la Direcția învățământului preuniversitar și **Iulian Rusu**, revizor contabil.

Având în vedere faptul că această comisie a venit în Arad din ordinul ministrului Educației și Cercetării, n-ar fi exclus să asistăm, în curând, la câteva schimbări care se vor petrece la vârful conducerii Inspectoratului Școlar Județean Arad. Vom reveni cu amănunte la încheierea controlului.

D. S.

INTERDICȚIE PENTRU... DEMNITARI

Secretarii de stat, subsecretarii de stat și asimilații acestora, precum și prefecții și subprefecții nu pot deține, pe perioada mandatului, funcția de administrator sau cenzor la societăți comerciale cu capital privat, a decis ieri Guvernul, printr-o hotărîre.

Demnitarii aflați în această situație vor demisiona din funcția respectivă, în termen de cel mult zece zile de la intrarea în vigoare a hotărîrii sau, după caz, de la data numirii în funcția de demnitate publică.

Atestarea se va realiza printr-o declarație autentificată de notarul public, care se trimite la Secretariatul General al Guvernului în cazul secretarilor și subsecretarilor de stat și asimilaților acestora și la Ministerul Administrației Publice în cazul prefecților și subprefecților, în termen de cel mult 20 de zile de la intrarea în vigoare a hotărîrii sau, după caz, de la data numirii în funcția de demnitate publică.

INDEMNIZAȚIILE CONSILIERILOR LOCALI - MAI MICI

Guvernul a decis, ieri, modificarea unui articol din Legea privind Statutul aleșilor locali, transmisă Senatului, stabilind că pentru participarea la lucrările Consiliului și ale comisiilor de specialitate consilierii au dreptul la o indemnizație de ședință, în timp ce președinților și vicepreședinților Consiliilor Județene nu li se acordă indemnizație de ședință.

Indemnizația de ședință pentru membrii Consiliului care participă la ședințele ordinare ale Consiliului și ale Comisiilor de specialitate va fi în cuantum de pînă la 5% din indemnizația lunară a primarului, președintelui Consiliului Județean sau Primarului General al Municipiului București, după caz; Numărul maxim de ședințe pentru care se poate acorda indemnizația potrivit aliniatului este de o ședință ordinară de Consiliu și 1-2 ședințe de Comisii de specialitate pe lună. În cazul Consiliilor Județene, indemnizația se acordă pentru o ședință ordinară și pentru 1-2 ședințe ale Comisiilor de specialitate, organizată la interval de două luni, potrivit legii.

Consilierii au dreptul la decontarea cheltuielilor pe care le-au făcut în exercitarea mandatului, în condițiile legii.

SOCIETATEA DE INVESTIȚII FINANCIARE

BANAT - CRIȘANA S.A.

INVESTMENT TRUST

2900 Arad
Calea Victoriei nr. 33-35
Tel: 057 234 167, fax: 057 250 165
E-mail: sifbc@inext.ro

Încredere și competență
- sunt valorile noastre -

Realizările societății în 2000

✓ **Profitabilitate ridicată:** profitul brut prevăzut în Bugetul de Venituri și Cheltuieli a anului 2000 a fost de 136,3 miliarde lei iar cel efectiv realizat de 250,2 miliarde lei. Obiectivul de profitabilitate s-a realizat în proporție de 183,5 %.

✓ **Scăderea gradului de risc al portofoliului societății:** în perioada 31 decembrie 1999 - 31 decembrie 2000 datorită politicii investiționale promovate de management s-a diminuat gradul de risc de la 4,03 la 3,58.

✓ **Dividendul brut pe acțiune** propus a fi distribuit este de **240 lei**, față de cel din anul precedent de 130 lei, rezultând o creștere de 84,6 %, net superioară ratei anuale a inflației în anul 2000, cifrată la 40,7 %.

✓ **Creșterea prețului acțiunilor SIF BANAT CRIȘANA S.A.:** În cursul anului 2000, prețul pe acțiune a înregistrat o creștere de 55,9 %, superioară ratei inflației, de la 402 lei la începutul anului până la 627 lei la sfârșitul anului.

✓ **Creșterea activului net pe acțiune*:** activele administrate de societate au înregistrat o creștere substanțială în cursul anului 2000, de la 2.645 lei/acțiune la 3.679 lei/acțiune.

*Calculat în conformitate cu Instrucțiunea nr. 4/1999 a C.N.V.M.

Interviu cu domnul Ioan Cuzman, Președinte Director General SIF Banat Crișana S.A

Cum apreciați rezultatele obținute de SIF Banat Crișana S.A. în anul 2000 ?
Deși își desfășoară activitatea într-un mediu economic nefavorabil dezvoltării afacerilor, SIF Banat Crișana S.A.s-a dovedit a fi o societate solidă, consecventă obiectivelor propuse. Mărturie a acestei afirmații stă profitul net aferent anului 2000, în valoare de 195,6 miliarde lei față de 111,3 miliarde lei, cât a fost prevăzut în Bugetul de Venituri și Cheltuieli. Obiectivul de profitabilitate s-a realizat în proporție de 175,7%. **Angajamentele luate la Adunarea Generală a Acționarilor din martie 2000 au fost îndeplinite în totalitate.**

Ce detalii ne puteți da despre Adunarea Generală a Acționarilor societății din acest an și despre modul de organizare având în vedere numărul mare de acționari?
Adunarea Generală a Acționarilor a fost convocată anul acesta pe data de 30 martie, în Arad, la sediul societății iar dacă nu se întrunește cvorumul legal de constituire, a doua convocare este pe data de 31 martie, ora10, la Sala Palatului Cultural din Arad, când preconizăm că va avea loc ședința. Acționarii noștri care nu doresc să participe direct la ședință dar intenționează să-și exercite votul la problemele înscrise pe ordinea de zi, pot mandata un alt acționar ca să-i reprezinte la adunare, prin semnarea unei procuri speciale pe care în prealabil și-au exercitat votul conform preferințelor personale. Relații suplimentare și consultarea materialelor de ședință se pot obține la sediul nostru din Calea Victoriei nr. 33-35 sau la telefon 057 234 167.

Precizări făcute conform reglementărilor C.N.V.M.: La 31.12.2000, cheltuielile totale au reprezentat 11,2% din valoarea activului net.
Categoria de risc a societății la data de 31 decembrie 2000 a fost între 3 și 4 (3.58).
Performanțele anterioare ale societății de investiții nu reprezintă o garanție a realizărilor viitoare.

Planuri de viitor

Anul 2001 va fi deosebit de important pentru evoluția SIF Banat Crișana S.A. Eforturile noastre vor fi și în acest an direcționate spre îndeplinirea misiunii declarate a societății de **sporire a averii acționarilor.**

Vom combina prudența cu administrarea profesionistă și angajamentul față de țelurile societății pentru a îndeplini ceea ce ne propunem.

Prioritatea numărul unu va fi continuarea procesului de restructurare a portofoliului de acțiuni, prin reducerea ponderii societăților cu rezultate slabe și creșterea ponderii societăților cu lichiditate ridicată și rezultate performante

În anul 2001 vom urmări dezvoltarea forței investiționale a societății și diversificarea plasamentelor astfel încât să asigurăm atât creșterea activului net cât și o capacitate sporită de distribuire a dividendelor.

PROCES VERBAL SUTĂ LA SUTĂ

Pentru informarea d-voastră, astăzi publicăm în exclusivitate copia procesului - verbal întocmit luni seara la Cabana Neudorf, de către membrii Biroului Executiv din PDSR Arad, care au hotărât în unanimitate schimbarea senatorului Avram Crăciun din fruntea filialei locale. Comentariile pe marginea acestui text le puteți face și d-voastră, dar vom reveni și noi cu propriile comentarii.

Proces verbal încheiat azi, 12 martie 2001 cu ocazia ședinței Biroului Executiv al Consiliului organizației județene PDSR - Arad la care din totalul de 29 de membri participă un număr de 25 de membri, ședința fiind statutar constituită și putând lua hotărâri valabile. Sunt prezenți și un număr de patru invitați.

Dl. prim-vicepreședinte Sârbu Pavel deschide ședința arătând că la propunerea unui grup de inițiativă care reprezintă peste 1/3 din membrii Biroului a fost convocată această ședință cu scopul de a clarifica unele probleme ivite la nivelul organizației județene, pe scurt fiind vorba despre înlocuirea președintelui organizației județene și alte măsuri organizatorice la nivelul Biroului.

Prin urmare pentru Ordinea de zi se propune un singur punct

- Probleme organizatorice

Se consultă cei prezenți dacă sunt alte propuneri pentru ordinea de zi sau obiecțiuni față de tematica propusă. Constatându-se că nu sunt alte propuneri și nici obiecțiuni ordinea de zi propusă se supune la vot și este aprobată în unanimitate.

Trecându-se efectiv la dezbateri pe marginea tematicii propuse, dl. Sârbu Pavel arată că este evident pentru oricare dintre noi că la nivelul organizației sunt anumite disensiuni care denaturează imaginea organizației și umbrește rezultatele muncii noastre.

Desigur, că această stare de lucruri implică automat și activitatea președintelui, abilitatea acestuia de a clarifica situația și a face ca treburile să se desfășoare corespunzător.

Participând azi la discuțiile din cadrul grupului de inițiativă s-a ajuns la concluzia că măsura propusă se impune, problema pe care dl. Sârbu o ridică este respectarea prevederilor statutare.

În continuare se înscrie la discuții. **Dl. Derban Liviu** arată că trebuie să recunoaștem că la ora actuală se manifestă unele fricțiuni și alte aspecte care creează o imagine denaturată a organizației. Deși recunoaște unele merite ale d-lui Crăciun Avram trebuie să vedem că treburile nu stau tocmai bine la nivelul organizației atât ca număr de membri cât mai ales ca viață de partid. Se petrec unele dezacorduri în luarea anumitor decizii. Toate acestea justificând pe deplin măsura propusă.

Dl. Sabău Gheorghe - consideră că această măsură trebuia luată mai demult din mai multe considerente între care nerespectarea hotărârilor luate în cadrul Biroului sau chiar modificarea acestora. Apreciază că la ora actuală dl. Crăciun nu mai are mesaj pentru membrii noștri. Ar fi bine ca mâine să fie convocat Consiliul județean trecându-se urgent la luarea măsurii propuse.

Dl. Țărău Ioan - arată că face parte din grupul de inițiativă și apreciază că organizația județeană stagnează din mai multe puncte de vedere în timp ce alte formațiuni câștigă membri și își fac tot mai simțită prezența în teritoriu. Consideră că trebuie să trecem imediat la refacerea imaginii partidului și la întărirea organizației. Consideră că dl. Crăciun la ora actuală este rupt de viața organizației.

Dl. Scrob Cornel - arată că tot mai des se discută în teritoriu și în special în rândul membrilor de partid asupra neajunsurilor ce se petrec în cadrul organizației, acesta fiind unul din motivele pentru care nu primim noi membri. Dl. Crăciun a pierdut legătura cu membrii din teritoriu, înconjurându-se de un grup de apropiați care îl conduc.

Dl. Păun Marin - arată că în ultimele luni dl. Crăciun a făcut unele greșeli inacceptabile și are o activitate care nu mai face față noilor exigențe ce se impun de la centru în vederea realizării programului partidului și a programului de guvernare. Nu este admisibil ca președintele să acționeze contrar hotărârilor luate sau să le modifice cu de la sine putere. Consideră că măsura va fi benefică și ar trebui luată chiar mâine sau cât mai urgent posibil.

Dl. Moldovan Vasile - printre cei mai vârstnici și fondator al organizației județene arată că la ora actuală sunt prezenți puțini dintre cei care au pus bazele acestei organizații. Unii au plecat tocmai datorită atitudinii președintelui, iar alții înlăturați de președinte. Aceasta poate conduce ușor la concluzia că dacă treburile tot nu merg poate ar fi necesară chiar înlocuirea sa.

Dl. Vălean Alexandru - arată că în mesajul mulțor oameni din teren este vorba de a depăși criza de conducere din organizația județeană. Mereu se spune să facem ceva ca să îndreptăm lucrurile și să fim mai eficienți în ceea ce facem. Multe ambiguități datorate activității președintelui.

Dl. Giurescu Dumitru - face parte din grupul de inițiativă fiind în același timp și unul dintre fondatorii organizației. Apreciază că prin activitatea pompieristică din ultima vreme a adus prejudicii organizației. Trebuie spus că am avut și perioade mai bune cu președintele Crăciun, dar treptat, treptat dânsul s-a îndepărtat de oameni. Subscrie la măsura propusă. Trebuie însă să depășim sentimentalismul și să luăm măsuri în consecință. Iar pentru a elimina paralelismele și dezacordurile în adoptarea unor hotărâri ar putea fi propus ca președinte dl. Pele.

Dl. Aaniței Nicolae - arată că unul din relele care aduc deservicii partidului și țării este lupta pentru putere. Pentru eliminarea acestei tendințe consideră că ar fi bine ca prefectul să fie și președinte al organizației județene. Astfel s-ar elimina situațiile neplăcute când pe canale diferite unele măsuri se contrazic.

Dl. Stoia Teodor - este pus de nenumărate ori în situația penibilă de a fi întrebat: Ce e la voi. Întrebări determinate de unele semnale din presă și zvonuri mai mult sau mai puțin întemeiate. Consideră că fără îndoială sunt greșeli ale d-lui Crăciun și ca atare este de acord cu măsura propusă. În ultima perioadă tot mai rar a fost prezent în cadrul organizațiilor.

Dl. Jucu Victor - este limpede că suntem într-o criză la nivelul conducerii organizației județene în special la legătura cu Prefectura și alți factori care ar fi putut favoriza rezultate mai bune și nu să pierdem o seamă de oportunități între care conducerea Consiliului Județean și alte instituții. De acord cu propunerea.

Dl. Toma Petru - se asociază celor spuse și consideră că nu mai trebuie amânat momentul schimbării. Să trecem hotărât la măsuri ferme prin care să revigorăm activitatea în teritoriu. Se simte nevoia unui aer nou, mai proaspăt, care nici într-un caz nu mai poate veni de la dl. Crăciun care s-a izolat în turnul de fildeș cu un cerc restrâns de colaboratori.

Dl. Pârv Alexandru - este dintre cei care au luat această inițiativă și a fost determinat a se alia acestui grup datorită constatărilor din teritoriu unde se așteaptă un semnal pentru schimbarea situației. Datorită animozităților ce se manifestă la nivelul conducerii persistă o stare de ambiguitate în teritoriu.

Dl. Pele Gheorghe - arată că a menținut legătura cu delegația permanentă și cu președintele. Dacă în privința delegației permanente nu s-au întâmplat greutăți, cele stabilite împreună cu dl. Crăciun, dânsul mereu le-a denaturat și a acționat cu totul altfel. Întâmplări de acest gen sunt mai multe și nu îmi face plăcere să le aduc în discuție. Subscrie celor propuse de antevorbitori și dorește ca în Consiliu să se hotărască anunțând consecutiv și conducerea superioară a partidului. Tocmai din acest punct de vedere face apel la cei prezenți să nu ne pripim, să anunțăm conducerea superioară și în urma consultărilor cu aceștia să luăm măsurile ce se impun.

Dl. Mircea Pavel - face parte din grupul de inițiativă și arată că partidul nu se poate conduce cu minciuni pe care le-a constatat personal în activitate comună. A fost pus în situația penibilă când dl. Crăciun a denaturat adevărul cu privire la persoana sa.

Nemaifiind alte discuții se supune la vot propunerea de convocare a Consiliului județean. În unanimitate de voturi propunerea este aprobată de cei prezenți. Măsurile stabilite în procesul verbal s-au luat cu acordul celor prezenți și îl atestăm prin propria semnătură:

1. Pavel Sârbu 2. Gheorghe Sabău 3. Mihai Duma 4. Marin Păun 5. Liviu Derban 6. Alexandru Pîrv 7. Ioan Țăran 8. Gheorghe Pele 9. Victor Jucu 10. Liviu Gârgari 11. Alexandru Vălean 12. Sorin Gavrilă 13. Gheorghe Rus 14. Aurel Dicu 15. Gheorghe Contraș 16. Dorel Bora 17. Petru Șonca 18. Liviu Sîrb 19. Gheorghe Vasiescu 20. Cornel Gavrilă 21. Dumitru Giurescu 22. Teodor Stoia 23. Hortensia Jucotinschi 24. Vasile Moldovan 25. Aaniței Nicolae

Invitați: Scrob Corneliu; Mircea Pavel; Zolotar Ciprian; Toma Petru.

Drept pentru care s-a întocmit prezentul proces verbal.

Grupul de inițiativă constituit în vederea convocării Biroului și Consiliului județean PDSR pentru măsuri organizatorice.

1. Gheorghe Sabău; 2. Alexandru Pîrv; 3. Sârbu Pavel; 4. Marin Păun; 5. Liviu Derban; 6. Ioan Țăran; 7. Cornel Gavrilă; 8. Dumitru Giurescu; 9. Pele Gheorghe; 10. Nicolae Aaniței; 11. Pavel Mircea; 12. Toma Petru; 13. Hortensia Jucotinschi; 14. Stoia Teodor; 15. Scrob Cornel

ARAD, 12 MARTIE 2001

Demisia lui Ovidiu Grecea...

„O DATORIE DE ONOARE”!?

Ovidiu Grecea a demisionat, ieri, din funcția de șef al Departamentului de Control și Anticorupție al Guvernului.

Ovidiu Grecea a afirmat că a decis să recurgă la acest gest din dorința de a "nu împiedica sub nici o formă activitatea viitoare a Guvernului" și a precizat că această decizie constituie "o datorie de onorare care poate era așteptată și dorită".

Șeful DCAG a apreciat că este mai bine ca în fruntea acestui departament să se afle o altă persoană, cu o mai bună pregătire și mai loial față de șefui Guvernului. "Nu am mai așteptat să primesc al doilea cartonaș galben, dar echipa guvernamentală este formată din mai mulți și cînd ceilalți nu te vor nu are rost să fii pe teren", a spus Grecea.

El a arătat că relațiile sale cu premierul Adrian Năstase sunt "deosebite" dar că restul echipei guvernamentale are păreri diferite față de cele ale lui. Ovidiu Grecea a precizat că premierul Adrian Năstase a aflat de intenția sa de a demisiona și în cel mai scurt timp își va înregistra solicitările de eliberare din funcție și la registratura Palatului Victoria.

Grecea a reluat ideea că în raportul întocmit în urma controalelor efectuate în județul Neamț nu a dorit culpabilizarea unor miniștri, dar a considerat că acele informații trebuiau să fie cunoscute de premierul Adrian Năstase.

"Am înțeles oricum că Ouatu era arhicunoscut și că se aștepta doar momentul cînd să se treacă la măsuri. La Neamț se vor lua măsuri de ordin disciplinar, și mă mir că se iau și astea", a mai spus Grecea.

El a afirmat că nu regretă nimic din activitatea sa și se va abține de la alte comentarii și apariții în mass-media, deoarece consideră că nu mai are nimic de spus față de dorința de a demisiona. "Altă dată o să meditez mai bine la niște lucruri", a spus Ovidiu Grecea.

Ministrul pentru Coordonarea Secretariatului General al Guvernului, Șerban Mihăilescu, a spus că încrederea Executivului în Ovidiu Grecea a fost puternic afectată.

SĂRBĂTORIREA „ZILEI UNGARIEI” A DECURS FĂRĂ PROBLEME

Manifestările organizate de către UDMR Arad, cu ocazia „Zilei Libertății Ungariei s-au desfășurat fără nici un fel de incidente. La depunerea de coroane la obeliscul din Subcetate au participat în jur de 150 de persoane. În prezența consulului Ungariei, Sipos Ilona, au depus coroane mai multe organizații UDMR din județ, asociații, uniuni maghiare.

Din partea guvernului ungar, au depus o coroană reprezentanții Consulatului, iar din partea municipiului Arad, viceprimarii Emanoil Voicu și Levente Bognar. A fost depusă o coroană și din partea ziarului „Jelen”. Atmosfera a fost deosebit de calmă, poate și pentru faptul că un jandarm, urcat pe treptele obeliscului filma totul. Au fost intonate imnurile de Stat ale Ungariei și României (în ordine inversă), a fost rostită rugăciunea „Tatăl Nostru”, în maghiară și română, de către protopopul romano-catolic Sandor Tivadar.

● Mesajul premierului Adrian Năstase către cetățenii români de naționalitate maghiară a fost citit de către subprefectul Florin Remețan, iar mesajul premierului Ungariei, Orbán Victor, către maghiarii de pretutindeni, a fost prezentat de către consulul Sipos Ilona. Ambele au fost traduse. În schimb, alocuțiunea deputatului Tokay György, nu a mai tradus-o nimeni. Totuși, după încheierea „spiciului”, d-l deputat i-a salutat pe participanți și în limba română, mulțumindu-le pentru participare și spunându-le că „numai dacă ne vom suporta unii pe alții ne vom putea bucura împreună.

● S-a cântat imnul secuiesc, iar un flok-ist a cântat câteva cântece dedicate celor 13 generali.

● La ora 18,00, cei mai mulți dintre participanții la depunerea de coroane s-au reîntâlnit în curtea Minoriților, unde au depus lalele roșii la grupul statuar.

De această dată, mica manifestare (doar 15 minute) a fost exclusiv pentru vorbitorii de limbă maghiară. Evident, la fel a fost și spectacolul care a urmat, desfășurat la fosta Casă de Cultură a Municipiului (Sala Minoriților).

SIMION TODOCA
Foto: AL. MARIANUȚ

UN GEST NU PREA... REGESC

(Urmare din pagina 1)

Așa cum am scris la vremea respectivă, Mihai I nu a reprezentat nici un moment vreo amenințare la adresa viitorului României și de aceea m-a surprins oarecum tenacea înverșunare a lui Ion Iliescu de a nu admite venirea în țară a fostului rege. Că, în primul an de după Revoluție, această înverșunare putea fi eventual motivată prin teama de a nu pune în pericol stabilitatea internă foarte fragilă, mai înțelegem, dar, mai târziu, în 1992, în 1994 sau '95 un asemenea pericol era clar că nu mai avea nici un temei.

Spunem aceasta pentru că la această dată, deși lui Mihai I i se admisese revenirea în țară, totuși el era tratat cu o indiferență nemascată, indiferență care, culmea, s-a păstrat, ba chiar s-a accentuat sub regimul Constantinescu, președintele care împreună cu PȚCD-ul își făcuseră în anii de opoziție și mai ales în campania electorală din vara și toamna lui 1996 un portdrapel din imaginea și faptele fostului rege! În paranteză fie spus, în comunicatul legat de refuzul ex-regelui, conducerea PNȚCD se declară întru totul de acord cu gestul lui Mihai I, gest care cităm „răspunde astfel sfidărilor și umilințelor la care a fost supus regele în perioada celorlalte mandate iliesciene”, sfidări care însă, cum ziceam, au continuat și pe vremea când la conducerea țării se găsea PNȚCD.

În fine, aceasta este istoria și asemenea situații se întâlnesc peste tot, așa că nu văd de ce românii ar face excepție, cert este că în cazul pe care-l discutăm, prin refuzul de a onora o invitație, fie ea venită și de la un dușman, Mihai I a pierdut mult în ochii românilor. Și a pierdut de două ori: o dată pentru că, repetăm, a dovedit că el nu se ridică cu nimic deasupra celorlalți prin vanitatea exagerată și ranchiuna de care a dat dovadă și a doua oară pentru că, prin neacceptarea invitației, a privat România de un câștig de imagine pe plan extern. Știu că unii au văzut și au comentat gestul lui Ion Iliescu drept un prilej al acestuia de a-și „cosmetiza” imaginea sa în lume, o supoziție prea puțin plauzibilă însă pentru că, să fim serioși, care politician aflat la ultimul său mandat prezidențial ca și la sfârșitul carierei sale politice, ar mai fi atât de interesat de cosmetizarea imaginii sale încât să se umilească în fața tuturor așa cum a făcut Ion Iliescu?!

Iată de ce, revin și zic că **fostul rege a greșit nepermis refuzând o mână întinsă, chiar dacă acea mână a fost sau este mâna unui dușman, gestul său fiind deloc total... regal, ca să nu zicem altfel.**

Încolțit la Timișoara de trupele speciale

ARĂDEANUL RAUL OCTAVIAN OPRIȘ - ASASINUL POLIȚISTULUI SAȘA DISICI - ȘI-A TRAS UN GLONȚ ÎN CAP!

Miercuri noaptea în jurul orei 22,30, pe strada Demetriade din Timișoara s-au auzit patru focuri consecutive de armă. Suspectul urmărit de Poliție era arădeanul **RAUL OCTAVIAN OPRIȘ** (26 ani), un tânăr cunoscut cu antecedente penale. Polițiștii care l-au urmărit spun că acesta era de fapt unul dintre asasinii sublocotenentului (post-mortem) - **Sașa Disici.** Vă reamintim că subofițerul de poliție Sașa Disici a urmărit un autoturism furat care a străpuns barajul forțelor de ordine. În localitatea Ianova (Timișoara) polițistul a fost împușcat în trei locuri din corp, unul din gloanțe fiindu-i fatal.

Spălătoria auto în „spatele" căreia cred mulți că se afla Raul Opriș

Polițiștii care l-au urmărit pe **Raul Opriș** - suspectat de uciderea lui Sașa Disici - spun că acesta a fost încercuit de trupele speciale (în care erau inclusiv trăgători de elită) și în disperare de cauză s-a sinucis cu propriul pistol. Interesant de consemnat este că pistolul semi-automat găsit asupra lui Raul Opriș a fost de producție iugoslavă, marca Zastava - identic (ca firmă și calibru) cu cel care l-a ucis pe Sașa Disici. Cert este că informația principală a plecat de la Poliția din Arad. Unul dintre polițiștii arădeni ne-a dezvăluit faptul că a prins informația de la un tovarăș de-al lui Raul Opriș care l-a „prădut" (deconspirat) pentru bani.

Cine era Raul Octavian Opriș?

Raul Octavian Opriș avea ca domiciliu trecut în buletin: Aleea Agnita, Bl. L 6, ap. 12. Cu toate acestea, el nu mai stătea la adresa de mai sus de ani buni de zile. Doar părinții și sora lui Raul Opriș mai locuiau la adresa de pe Aleea Agnita. Chiar dacă nu era născut în Arad, Raul Opriș a copilărit în orașul nostru. Școala Generală 4 - a fost primul loc în care a învățat alfabetul. Apoi, s-a înscris la liceu dar a fost exmatriculat în clasa a X-a. Toți cei care l-au cunoscut spun despre el că era un tip normal care nu prea a ieșit cu nimic în evidență în timpul copilăriei și adolescenței. Un vecin de-al său ne-a dezvăluit următoarele: **„Era cu doi ani mai mic ca mine. Îi plăcea electronica mult și era inteligent. Nu prea agreea școala dar avea note bunicele. Noi am aflat pe aici când l-a arestat în '92... Încă de atunci venea foarte rar pe la bloc și părinții erau foarte afectați de comportamentul unicului lor fiu..."**

Unii din vecinii mai vigilenți spun că încă de săptămâna trecută au observat că erau echipe de polițiști care efectuau pânde în jurul blocului. **„De fapt, de câte ori se întâmpla câte ceva rău în oraș, Poliția îl căuta pe Raul"**, conchide supărată o vecină. La scurt timp după presupusa sinucidere a lui **Raul Opriș** de la Timișoara, apartamentul de pe Aleea Agnitei a fost luat cu asalt de către trupele speciale de „mascați". În fața blocului, ușa de la garajul familiei Opriș e larg deschisă **„pentru că au plecat în mare grabă azi noapte, după ce au aflat tragedia -** ne mărturisea o vecină. **Părinții lui Raul au o Dacie veche, de culoare albă"**, continuă interlocutoarea noastră. Mai aflăm că imediat după ce s-a eliberat din Penitenciar (în luna august) Raul a fost de câteva ori la părinți. De atunci nu l-a mai văzut nimeni. Normal, pentru că era dat în...

... Urmărire generală

Un cunoscut personaj din lumea interlopă ne-a mărturisit că **Raul Opriș** punea bază pe relațiile pe care le avea. Inclusiv cu Poliția...

„Era șmecher - șmecher frate... Nimeni nu-i comenta. Avea spate și la «gabori». Și când a fost la pârnaie a dus-o bine: tovarășii lui îl ajutau cu bani, mâncare și alte cele. După ce a ieșit din pârnaie, anul trecut în august a luat cu japca o mașină și a intrat pe rol la gabori. Am crezut că îl bagă iară «jos» (la pușcărie) dar după două săptămâni l-am văzut pe plaja de la Ghioroc." La scurt timp de la povestea de mai sus, în data de 31 august, Poliția spune că Raul Opriș a fost implicat în furtul unui Mercedes (ANP-1000) din cartierul Gai. Victima a fost omul de afaceri **Ion Sandu**, care s-a trezit și fără mașină și fără 10.000 de mărci germane. Poliția a reușit să recupereze Mercedesul și Dacia hoților și l-au dat în urmărire generală ca principal suspect pe Raul Opriș. Acesta nu era însă la prima urmărire la nivel național, mai reușind să scape o dată după ce a fost împușcat în picior de Poliție (la Sibiu).

Spălătoria mașinilor de lux

Ghibli Nik S.R.L. este o spălătorie auto cunoscută în Arad pentru mașinile de lux care sunt văzute sau vândute în zonă. Situată pe Calea Victoriei, peste drum de barul „LOTUS" , spălătoria îi aparține lui Ionel Turcuș. Despre el se spune că ar fi fost un apropiat (au făcut chiar și pușcărie împreună) al lui **Raul Opriș**. De fapt, spălătoria i-a aparținut acestuia din urmă înainte de a trece, contra unei sume de bani probabil, în custodia lui Turcuș. Ieri, în timpul documentării noastre, Ionel Turcuș și-a făcut apariția la spălătorie în jurul orei 14,00, cu un microbuz alb Fiat Ducato. Este un tip tânăr (24-25 ani) bine îmbrăcat și puțin nervos. Ne apropiem de el și îl chestionăm în legătură cu **Opriș**. Ne răspunde agitat: **„L-am cunoscut dar nu dau nici o declarație despre el. Toată lumea e pe capul meu: presa, poliția, primăria."** Cu presa și poliția am înțeles dar cu primăria nu. Mai târziu aveam să aflăm că o doamnă de la Primărie i-a înmânat o invitație în care se specifica să se prezinte astăzi între orele 10 și 12 la C.L.M. pentru a prezenta toate autorizațiile de construcție ale casei și anexelor de la nr. 48 (unde e spălătoria auto). În cazul neprezentării, Turcuș e pasibil de o amendă cuprinsă între 7.000.000 și 20.000.000 lei.

De la lucrătorii spălătoriei am aflat că în urmă cu 3-4 zile a mai fost Poliția să facă investigații la spălătorie.

Un BMW decapotabil și trei condamnări pentru furt calificat și tâlhărie

Chiar dacă vecinii spun că **Raul Opriș** a fost un băiat cuminte, antecedentele penale vorbesc de la sine: trei condamnări pentru furt calificat și tâlhărie. Un cunoscut de al lui Raul Opriș ne dezvăluie mai multe amănunte: **„Era un tip mișto de tot... Noi îi ziceam BOJA - asta era porecla. Mă mai întâlneam cu el la Millenium (club de Internet). Îi plăcea să se joace pe calculator «QUAKE» (un joc la care pot participa interactiv mai mulți competitori, în care se simulează pe calculator o luptă cu arme de foc). Era full de bani... Țin minte că venea cu un BMW, galben, decapotabil, cu scaune de piele, «de-ți picau ochii în gură». Odată i-a furat mașina la un grangur mare de la Timișoara și când l-a sunat Adi M. (un om de afaceri din Arad) să-i spună i-a cam fost târșeală (n.r. frică). A dus mașina înapoi... Umbla cu unu' Răzvan Ciobanu - care e acum în Germania și cu unu' cu nume nemțesc... Erau beton, de gașcă, nu făceau pe figuranții".**

Raliuri nocturne pe mărci și dolari

Toți însă știu că Boja (Raul Opriș) era pasionat de raliurile nocturne care îi deranjează atât de mult pe arădeni. Cu B.M.W-ul său făcea curse nebune după miezul nopții, uitând de semafoare, stopuri sau priorități. Pariurile erau mari și depășeau cu mult salariul mediu al unui om de rând din Arad. Sumele pariate se măsurau doar în mărci sau dolari... Un cunoscut bișnițar de mașini ne-a mărturisit că **Boja** era combinat și cu trupa din Aradul Nou (a lui Vasi și Pașca) care a fost implicată în scandalul cu explozia bombei din autoturismul Alfa Romeo, de la Timișoara.

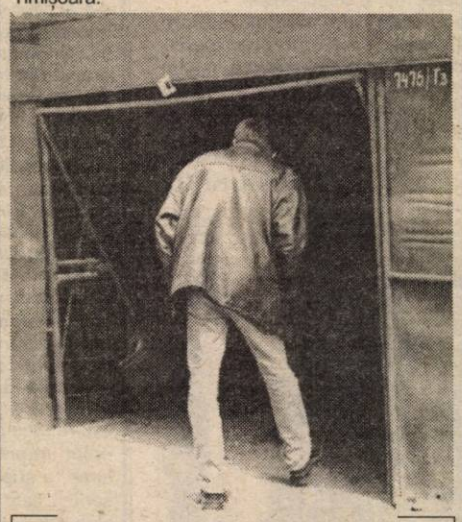

Garajul familiei Opriș a rămas deschis după ce sora lui „Boja" a demarat în trombă spre Timișoara (se pare că aceasta a vorbit cu el pe celular înainte de a se sinucide!)

Blocul (L6) în care a crescut Raul Opriș

Mafia arădeană... în derută

O mare parte dintre cei mai cunoscuți mafioți arădeni au plecat spre Timișoara îme-diat după aflarea veștii sau în cursul zilei de ieri. Se așteaptă ca la înmormântarea lui Boja să fie o nouă demonstrație de forță a lumii interlope cu defilare de mașini luxoase.

Pe de altă parte sunt destui și cei care creditează ideea că cei care l-au „vândut" Poliției pe Boja făceau parte din lumea interlopă.

Chiar dacă a stat ascuns în Timișoara, Raul Opriș a fost filat în permanență de Poliție. El a fost supravegheat inclusiv cu mijloace electronice. Șeful I.J.P. Timiș, lt. col. Dorel Andraș, a declarat că trupele speciale au găsit asupra lui Raul Opriș, alături de arma semiautomată Crevena Zastava, două încărcătoare cu câte 12 cartușe, o borsetă cu 30 de cartușe, două chei fixe, 12 pontoarce pentru forțat contacte auto (identice cu cea găsită în Mercedesul furat în noaptea de 3/4 martie - când a fost ucis polițistul Sașa Disici), două chei auto brute, două cartele telefonice, un telefon mobil, două legături de chei auto și de apartament, 320 DM, 300 USD și 2,3 milioane lei. Potrivit aceleiași surse, datele anchetei arată că Raul Opriș ar fi cel care a tras cu pistolul asupra lui Sașa Disici. Până acum au fost efectuate 800 de percheziții și au fost audiate tot atâtea persoane.

Acest tip de audieri se fac atât în Timișoara și Arad, cât și în alte județe ale țării.

Și totuși...

Chiar dacă Poliția l-a prezentat pe Raul Octavian Opriș ca asasinul polițistului timișorean, există voci care susțin că asupra acestui caz planează încă numeroase semne de întrebare. Opriș era recunoscut ca bun profesionist care nu ar

La apartamentul 12 (al familiei Opriș) nu răspunde nimeni. Familia e plecată să-și recupereze fiul decedat la Timișoara

fi făcut greșeala să poarte la el, într-un oraș împânzit de patrule de poliție, un întreg arsenal specific hoților de mașini, ba pe deasupra și o armă și două încărcătoare. În aceste zile, când până și cei mai novici spărgători de autoturisme stau ascunși, ce l-o fi determinat pe Opriș să se expună unui asemenea risc?

OLIMPIU BULZAN
Foto: ONORIU FELEA

La închiderea ediției

Expertiza realizată în cursul zilei de ieri a demonstrat faptul că pistolul de nouă milimetri descoperit asupra lui Raul Octavian Opriș a fost arma cu care fusese asasinat Sașa Disici, a declarat, la Palatul Victoria, generalul Toma Zaharia, secretar de stat în Ministerul de Interne.

El a precizat că în perioada următoare se vor efectua expertize criminalistice, audieri ale martorilor cu care Opriș a avut legături și expertize medico-legale pentru a se confirma că acesta a fost asasinul lui Sașa Disici.

"Raul Octavian Opriș avea două variante, fie să ia ostatici, fie să se sinucidă. El era însă conștient de faptul că a fost urmărit și că nu avea nici o șansă de scăpare", a spus Zaharia.

El a recunoscut faptul că, față de portretul-robot întocmit anterior, Opriș avea culoarea părului diferită, fiind vopsit blond, și își lăsase mustață.

"Avem informații că acesta era recidivist și că a fost autorul mai multor omoruri", a spus Zaharia.

El a precizat că în zilele următoare se vor mai opera arestări, pentru a fi identificați și ceilalți doi participanți la asasinarea lui Sașa Disici.

„S-a făcut dreptate"

Tatăl lui Sașa Disici, Slavko Disici, a declarat, aseară, că în cazul fiului său s-a făcut dreptate și și-a manifestat speranța că vor fi prinse și celelalte persoane care se aflau în autoturismul urmărit de fiul său, transmite corespondentul MEDIAFAX.

"Cînd am auzit că este posibil să fie prins asasinul fiului meu, am simțit o înfrigurare în suflet, dar și o bucurie și o ușurare", a spus Slavko Disici. El a declarat că, dacă ar fi stat față în față cu Raul Opriș, l-ar fi întrebat ce pedeapsă i-ar da persoanei care îi omoară fiul. Slavko Disici a adresat mulțumiri trupelor speciale DIAS, precum și conducerii Poliției din Timiș.

NICULAE OPRIȘ - tatăl autorului crimei asupra polițistului timișorean - COMPLICELE FIULUI

Purtătorul de cuvînt al Inspectoratului Județean de Poliție (IJP) Constanța, maiorul Marian Seragea, a declarat, aseară, corespondentului MEDIAFAX, că, în noaptea de miercuri spre joi, două persoane bănuite a fi implicate în asasinarea polițistului Sașa Disici au fost reținute de lucrători ai Detașamentului Forțelor de Intervenție Specială al IJP Constanța, într-un hotel particular din localitatea Medgidia.

Potrivit lui Seragea, persoanele reținute sunt *Niculae Opriș (57 ani), tatăl autorului crimei asupra polițistului timișorean, și Constantin Nicolcea (49 ani), ambii din Arad.*

Cei doi bărbați au declarat anchetatorilor constănțeni că dețin informații despre faptele petrecute în noaptea de 3 spre 4 martie, noaptea crimei lui Sașa Disici, la Timișoara.

Maiorul Marian Seragea a precizat că cei doi nu au opus rezistență la reținere, iar în drum spre Timișoara, unde au fost transportați de polițiștii constănțeni, Niculae Opriș și Constantin Nicolcea nu au purtat nici o discuție.

S.C. ASIRAG S.A. **Sucursala ARAD**

Str. Ion Antonescu nr. 47, bloc L 4, ap. 2, tel/fax: 057/270484,
E-mail: asirag.arad@inext.ro, Cod fiscal 11537434; Nr. Reg. Com: J02/88/1999

Vă oferă prin campania *„ASIGURAREA MĂRȚIȘOR"*
în perioada 01.03.2001-01.05.2001
REDUCERI
la asigurările facultative încheiate la sediul societății după cum urmează:

- ◆ Asigurarea auto CASCO - 10% reducere pentru plata integrală + - 15% reducere suplimentară
- ◆ Asigurarea de construcții - 10% reducere pentru plata integrală + - 10% reducere suplimentară
- ◆ Asigurarea bunurilor gospodărești - 10% reducere pentru plata integrală + - 15% reducere suplimentară.

O ȘANSĂ ÎN PLUS, O GRIJĂ ÎN MINUS! (1834531)

RENAULT MEGANE CLASSIC
... cea mai sigură mașină din categoria sa!

- Radiocasetofon
- 2 x AIRBAG
- ABS, AFU
- Închidere centralizată
- Geamuri electrice
- AER CONDIȚIONAT

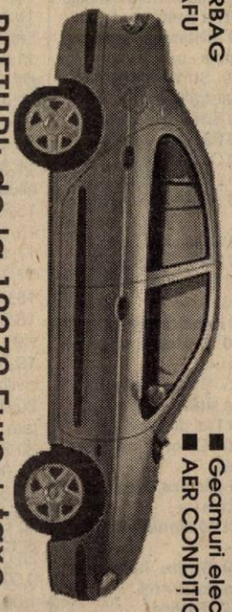

PREȚURI: de la 10270 Euro + taxe
... disponibil și în varianta BREAK

ACUM și în LEASING

RENAULT

In Arad, prin: S.C. GETAX S.A.
concesionar Renault
Calea Bodrogului, nr. 10,
telefon / fax 057/280794

Vestita prezicătoare
DIANA
NR. 2 în topul vrăjitoarelor din 2001 în România

care a participat
la multe congrese
din mai multe țări,
descendentă a Magiei Albe
- din multe generații.

✷ Prezentă și în emisiunea INTERȘAT ARAD.

✷ **ACUM SE AFLĂ ÎN ARAD**

la cerința oamenilor de bună credință pentru a ajuta în afaceri, dezleagă cununii, ajută în dragoste, alungă orice tip de farmec, vindecă boli necunoscute de doctori.

Telefoane 095.836.171 095.082.203.

(5914930)

TV supliment

ADEVĂRUL

Programele săptămânii 16 - 22 martie 2001

Partenerul dumneavoastră de drum

AUTO M.D.A.

ARAD, Calea Timișorii 50. Tel: 057 - 286.283, 286.085. Fax. 057-278.757.
Modem 287.136. E-mail: auto_mda@arad.ro
Calea Radnaj 203. Tel: 057 - 219.050. Modem 219.049

CONSUMABILE, ANVELOPE, ULEIURI, PIESE ORIGINALE
Toate le puteți găsi în magazinele noastre

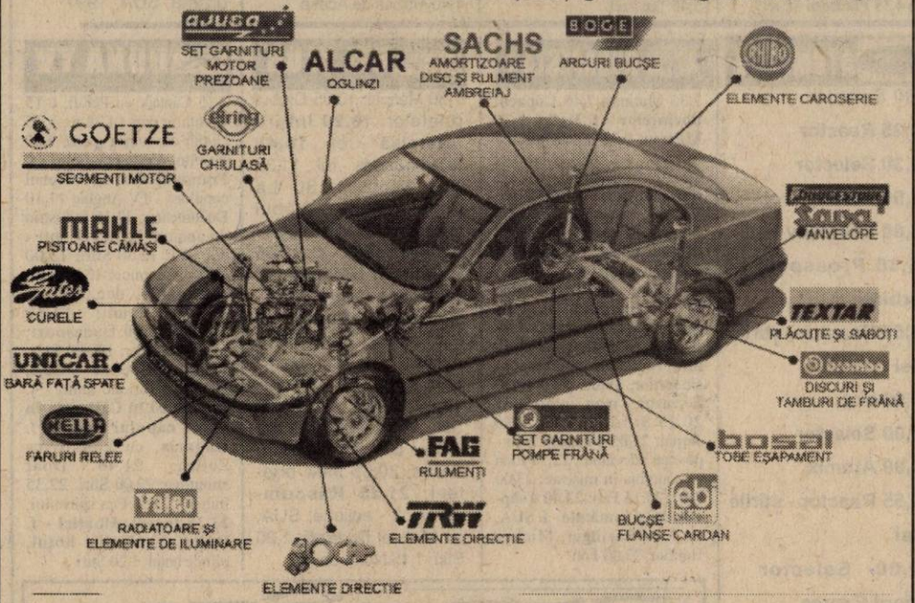

ANGAJĂRI

ȘOFER
- posesor permis conducere categ. B+C
- vârstă maximă 35 ani
- vechime în domeniu 5 ani
- domiciliul stabil în Arad

MECANICI, TINICHIGII AUTO
- studii de specialitate
- calificare în domeniu
- vechime minimum 5 ani în domeniu
- vârstă 25-35 ani

SE OFERĂ
▼ salariu atractiv ▼ condiții de muncă deosebite
▼ activitate într-un colectiv tânăr, dinamic și dornic de afirmare
▼ instruirea și informarea personalului periodic

Trimiteți sau depuneți la secretariatul firmei C.V. și o scrisoare de intenție până la data de 10.03.2001 Arad, Calea Timișorii 50, tel. 057-286.283

"Arca Marinei" - suspendată

Emisiunea "Arca Marinei", difuzată de canalul România 1 în fiecare sîmbătă, a fost suspendată după ce Comisia de Etică și Arbitraj a SRTV a constatat că la ediția din 10 martie au fost încălcate mai multe prevederi legale, cele mai multe legate de publicitate, se arată într-un comunicat remis agenției MEDIAFAX de către Biroul de presă al SRTV.

Astfel, în urma vizionării emisiunii și analizării documentelor puse la dispoziție de către Redacția Divertisment, precum și în urma discuțiilor purtate cu redactorul-șef Radu Grozea, director interimar de producție editorială, Comisia de Etică și Arbitraj a constatat că au fost încălcate art. 3 din Legea audiovizualului, art. 2 lit. d din Decizia CNA nr. 65/2000, art. 4 și art. 21, alin 3 din Statutul ziaristului din SRTV și art. 6, alin. 1 din Legea 41/1994.

Articolul din Legea audiovizualului invocat în suspendarea emisiunii prevede că "publicitatea radiodifuzată sau cea televizată trebuie concepută astfel încît să poată fi distinsă cu ușurință de alte programe". Tot la publicitate se referă și normele CNA încălcate în ediția din 10 martie. Potrivit Deciziei CNA 65/2000, "în cadrul programelor audiovizuale sunt interzise publicitatea mascată, publicitatea înșelătoare și publicitatea comparativă".

"Din motivele enumerate, emisiunea se suspendă începînd din această săptămînă, spațiul aferent acestei emisiuni urmînd să facă obiectul unui nou contract între Direcția de Producție Editorială și canalul România 1", se arată în comunicat.

Contactată telefonic de MEDIAFAX, Marina Almășan a declarat că sancțiunea nu i-a fost adusă la cunoștință și că acuzele nu sunt întemeiate.

TVR 1

7,00 Telematinal
9,00 Jurnalul de dimineață
9,10 Eu, cetățeanul - rel.
10,10 Pasiuni - s. rel.
10,45 Jurnal regional
11,00 TVR Craiova
13,00 Martorii - s. rel.
14,00 Jurnalul de prânz
14,15 CiberFan
14,40 Cu ochii'n 4 - rel.
15,30 Tribuna partidelor parlamentare
16,00 Obiectiv Europa
16,30 Drepturile omului
17,30 Avanpremieră Știri
17,35 Ai carte, ai parte
18,15 Pasiuni - s.
19,00 O vedetă... populară
19,45 Parlamentul României
20,00 Jurnal. Meteo
20,40 Sport
20,45 Bravo, bravissimo!
22,15 Îngerul întunecat - s.
23,05 Jurnalul de noapte
0,00 Intelectualul și puterea
2,00 Jurnal * Meteo - rel.
2,40 Sport - rel.
2,45 Drepturile omului - rel.
3,45 Eu, cetățeanul - rel.
4,35 Bravo, bravissimo - rel.
6,05 Ai carte, ai parte - rel.

TVR 2

7,00 Poftă bună cu Petrișor!
7,10 Desene animate - rel.
8,10 Real magic - rel.
9,00 Freddy Mercury - rel.
10,00 Staționare obligatorie - rel.
10,15 Medalion de interpret
10,45 Știri
10,50 Patrimoniu - rel.
11,35 Arta apărării - rel.
12,05 Băieți buni, băieți răi - s. rel.
12,50 Transilvania insolit - rel.
13,20 D-ra Andreea - s.
14,10 Desene animate
15,30 Știri
15,35 Trupa DP 2
17,00 Poftă bună cu Petrișor!
17,15 Spectacolul lumii - rel.
17,45 E dreptul tău!
18,00 Reforma la bani mărunți
18,30 Telejurnal TVR 2
19,00 De la Bazia la Metz: Petru Dumitru
19,30 Teatru TV: **Mușatinii (III)**
20,30 Dezastre
21,05 D'ale lu' Mitică
22,10 Misiune pe chei - s.
23,00 Știri
23,05 Știri bancare și bursiere
(▲) 23,15 Păcătoșii - dramă, SUA, 1989
0,45 TVM. Mesager
1,15 Telejurnal TVR 2 - rel.
1,40 Trupa DP 2 - rel.
3,05 De la Bazia la Metz - rel.
3,35 Călătorind prin țară - rel.
4,05 Arta apărării - rel.
(▲) 4,35 Păcătoșii - f. rel.

PRO TV

7,00 Bani de buzunar
* Omul care aduce cartea - emisiune de Dan C. Mihăiescu
8,00 Știrile PRO TV - Ziarul dimineții tale
9,00 Hercule - s.
10,00 Tânăr și neliniștit - s. rel.
11,00 Spirit de echipă - s. rel.
11,30 Prietenie periculoasă - dramă psihologică, Marea Britanie/Argentina, 1998
13,50 Puterea - f. rel.
16,00 Tânăr și neliniștit - s.
16,55 Jocuri magice
17,00 Știrile Pro TV
17,30 Sens unic
17,45 Teo - talk-show
18,50 Pro TV te ascultă ce vezi
19,00 Știrile Pro TV
20,00 Vineri seară ne distrăm cu Florin Călinescu
22,30 Știrile Pro TV
(●) 22,35 El Mariachi, trubadurul - comedie neagră, SUA, 1992
0,00 X și Zero
0,05 Profit
0,15 Pro TV te ascultă ce vezi
* Omul care aduce cartea - emisiune cu Dan C. Mihăiescu
0,30 Echipa condamnaților - s.
(●) 1,30 În tabere opuse - comedie/dramă, SUA, 1988
3,30 Vineri seară ne distrăm cu Florin Călinescu - rel.
5,45 Teo - rel.

TV ACASĂ

6,40 Iubire fără limite - rel.
7,30 Știrile de Acasă - rel.
8,10 Îngerașul - rel.
9,00 Seducție - s.
10,10 Căsuța poveștilor - rel.
10,20 Acasă la bunica - rel.
10,30 Dragoste și putere - rel.
11,00 De 3 x femeie - rel.
11,55 Iubire fără limite - s., rel.
12,50 Dragoste nebună - s., rel.
13,45 Femei înșelate - rel.
14,15 Luisa Fernanda - s., rel.
14,45 Acasă la români - rel.
15,30 Înger sălbatic - s.
16,20 Desene animate
16,30 Iubire fără limite - s.
17,20 Acasă la români
17,30 Dragoste și putere - s.
17,55 Acasă la bunica
18,05 Seducție - s.
19,00 Îngerașul - s.
19,55 Desene animate
20,00 Știrile de Acasă
20,40 De 3 x femeie
21,30 Dragoste nebună - s.
22,20 Femei înșelate - s.
22,50 Luisa Fernanda - s.
23,20 Știrea zilei
23,30 Dragoste și putere - s., rel.
23,55 De 3 x femeie - rel.
0,45 Știrile de Acasă - rel.
1,40 Muzica de Acasă

PRIMA TV

7,00 Salvați de clopoțel - rel.
8,00 Prima Mix!
13,30 Cu Tibanu, la pescuit și vânătoare
14,30 Obiectiv - rel.
15,30 Viper - s.
16,30 Salvați de clopoțel - s.
17,30 Camera de râs
18,00 Focus
19,00 Luna sălbatică - s.
20,00 Vrei să fii miliardar?
21,00 Predator 2 - thriller, SUA, 1990
0,00 Viper - s., rel.
1,00 Focus - rel.
2,00 Un trup perfect - dramă, SUA, 1997

ANIMAL PLANET

8,00 Ilustrate din natură
8,30 Aventurile lui O'Shea
9,00 Black Beauty
9,30 Un câine cu imaginație
10,00 Lumea animalelor
10,30 Planeta animalelor
11,00 Vânătorul de crocodili
11,30 Salvați animalele!
12,00 În mijlocul naturii
12,30 Cel mai mare mincinos
13,00 Acvanautii
14,00 Ubangi-Shari
14,30 Spectacolul păsărilor
15,00 Salvați și salvatori
15,30 Medicul veterinar
16,00 Animalele lui Aspinall
16,30 Reportaje de la grădina zoologică
17,00 Ham! Viață de câine
18,00 Planeta animalelor
18,30 Salvați și salvatori
19,00 Medicul veterinar
19,30 Vânătorul de crocodili
20,00 Aeroportul animalelor
20,30 Veterinari Hi Tech
21,00 Universul naturii
21,30 Parcul maimuțelor
22,00 O seară cu Chris Peckham
22,30 Animalele sălbatice
23,00 Câinii sălbatici
0,00 Păduri de cenușă
1,00 Aventurile lui O'Shea
1,30 Acvanautii

ATOMIC TV

7,00 Selector
10,25 Reactor
10,30 Selector
11,00 Atomix - rel.
14,00 Interactiv
15,30 Proaspete și fierbinți
15,55 Reactor - știrile zilei
16,00 Vot
17,00 Selector
19,00 Atomix
21,55 Reactor - știrile zilei
22,00 Selector - Orient Expres
23,00 Vibrații
0,00 Insomnia

BUDAPESTA 1

7,35 Matinal; **7,40 Copacul dorințelor - f. Italia**; 9,30 Mileniu; **9,35 Totul pentru iubire** - s.; 10,30 Matinal; 12,30 Împreună - mag. minorităților; 13,00 Știri; 13,50 Muzică; 14,00 Magazine regionale; **15,00 Micuța noastră familie** - s. Germania; 15,55 Marile căi ferate ale lumii - doc. Anglia; 17,00 Mileniu; 17,05 Caiputere - auto-magazin; 17,30 Ungaria sfârșitului de mileniu; 18,30 Emisiunea pensionarilor; 19,00 Știri; 19,20 Fereastra - mag. informativ; 20,15 Știrile lumii; 20,30 Jurnal; **21,05 Drăguța mea** - povești adevărate; 22,30 Elan - economia în mișcare; 23,00 Știri; 23,15 Fan; **23,40 9 săptămâni și jumătate - f. SUA**, cu Kim Basinger, Mickey Rourke; 23,40 Fan

RTL KLUB

7,30 Matinal; 10,05 Clubul rețetelor; **10,20 Iubire interzisă** - rel.; **10,45 Iubiri secrete** - rel.; 11,35 Top Shop; 12,30 La prânz; 13,30 Clubul rețetelor; 14,00 Știri; **14,40 Al doilea sărut** - s.; **15,05 Helene și băieții** - s.; **15,35 Sea Quest DVS** - s.; **16,25 Paula și Paulina** - s.; **17,15 Terra nostra** - s.; **18,15 Faimoși și bogați** - s.; **18,40 Maria** - s.; 19,30 Știri; 19,55 Vrei să fii milionar - concurs TV; 20,25 Focus; 20,55 Între prieteni; **21,25 Răscumpărare 2** - acțiune, SUA, cu Michael Dudikoff; 1,00 Știri; 1,15 Norm show

DUNA TV

7,35 Cântece cu Petőfi; 8,15 Cărtița în oraș - f. d. a.; 8,45 Copiii din lumea mare; **9,00 Carlito, regele tangoului - f. Franța-Spania**; 9,30 Trenul copiilor - . TV Anglia; 11,10 Documentar; 12,15 Industria de apărare la 100 de ani - doc. 2/1; 12,50 Știri; 13,00 Știri economice; 13,15 Ora spiritului - doc.; 14,15 Comorile lumii; 14,30 Virtus; 15,00 Dunasport; 17,00 Calendar; 190,00 Știri, sport; 19,30 Desene animate; 20,00 Comori ale lumii - s. Anglia; **20,20 Călătorie în jurul capului meu - f. Ungaria**, cu Latinovics Zoltan; 21,40 Doar amintirea; 22,00 Știri; 22,35 Inițiere; 22,50 Ora spiritului; **23,35 Îngeri sălbatici - f. Italia**; 22,35 Uite hoțul, prinde hoțul; 1,20 Știri

VĂ RECOMANDĂM

HBO - 21,45 Partenerul ideal - dragoste, SUA

ANTENA 1 - TV ARAD - (●) 20,00 Fără onoare - acțiune, SUA

PYROSTOP
ARAD, Str. Banu Măracine nr. 1
Tel/Fax: 233281; 094-525048
Vă oferă:
- Sisteme de alarmă antiefracție și antiincendii
- Sisteme de televiziune circuit închis
- Sisteme de control acces
- Sisteme de interfonie pentru locuințe și birouri
- Geamuri TERMOPAN
- Mobilier din sticlă colorată
- Sticlă ornamentală realizată la comandă

Monitorizarea sistemelor de alarmă prin dispeceratele ARCONS SECURITY și POMPIERII MILITARI

TELE 7 ABC

7,00 Emisiune muzicală
10,00 La ordinea zilei - rel.
12,30 Reporter Tele 7 - rel.
13,45 Cutia muzicală
14,45 Documentar
16,00 D'ale lui Cătălin
18,00 Emisiune muzicală
19,00 Germania astăzi - doc.
19,30 La ordinea zilei
21,00 Telejurnal
21,30 Caleidoscopul artelor - doc.
22,00 Telemedicina
22,59 Telecaricatura zilei
23,00 Loto. Joker. Pariul Trio
23,15 D'ale lui Cătălin - rel.
1,15 Emisiune muzicală

HBO

10,00 Amistad - dramă, SUA, 1997
12,45 Stargate SG-1 - s.
13,30 Blade - horror, SUA, 1998
15,30 Falcone - dramă, coprod., 1999
17,15 Cinema
17,45 Dragoste de înger - dragoste, SUA, 1996
20,00 Omul cu masca de fier - acțiune, SUA, 1998
22,15 Cubul - SF, Canada, 1998
23,45 O viață mai puțin obișnuită - comedie, SUA, 1997
1,30 Doberman - acțiune, SUA, 1997

ANTENA 1- TV ARAD

6,00 Divertisment matinal
6,30 Știri - rel.
7,00 Observator
8,00 'Neața
11,00 Zile din viața noastră - s. rel.
11,45 Elena, viața mea - s.
12,30 O pacoste de frate - s.
13,00 Știrile amiezii
(●) 13,15 Moloney - s.
14,00 Ishtar - rel.
16,00 Actualitatea arădeană
16,30 Publicitate, Promo, Dedicații muzicale
16,45 Știri
17,20 Îmbrățișări pătimașe - s.
19,00 Observator
19,50 Din Dragoste, cu Mircea Radu
(●) 21,30 Brigada Mobilă
22,00 Marius Tucă Show
23,00 Observator
23,30 Noaptea târziu cu Mircea Badea
0,30 Tele Eurobingo 2
1,30 Observator - rel.
2,30 În slujba legii - s.
3,30 Cosas del Amor - s.
4,30 Noaptea târziu... - rel.

TV INTERSAT

8,25 Deschiderea programului
8,30 Cafeaua de dimineață
9,30 Trei destine - s.
10,30 Mistere, farmece și miracole - s.
11,00 Știrile Intersat * Vocea străzii - rel.
11,40 Știri TVS Oradea
12,00 Răpirea - film, rel.
13,30 Comorile lumii - rel.
13,45 Lumea adâncurilor
14,00 Scales of Justice - s.
15,00 Eurocops - s.
15,30 Muzică populară
16,00 Emisiune în limba maghiară
17,00 Neon Rider - s.
18,00 Haideți să ne jucăm - s.
18,15 Știrile Intersat * Vocea străzii
19,00 Trei destine - s.
20,00 O oră cu Dani Dascălu
21,00 Mistere, farmece și miracole - s.
(▲) 21,30 Medici ucigași - film
23,00 Știrile Intersat * Vocea străzii - rel.
(■) 0,00 Erotica
5,00 Închiderea programului

DISCOVERY

10,00 Aventuri la pescuit
10,25 Actualități Discovery
10,55 Dragostea în sălbăticie
11,50 Istoria redescoperită
12,45 Mari bătălii
13,10 Dezastre
13,40 Aripi
14,30 Misterele inexplicabilului
15,25 Povestea lui M. G.
16,15 Focul
17,10 Satul ecologic
17,35 Meșterul tâmplar
18,05 Aventuri la pescuit
18,30 Actualități Discovery
19,00 În căutarea unor civilizații dispărute
20,00 Povestiri neașteptate
20,30 Hutan
21,00 Accidente auto
21,30 Actualități Discovery
22,00 Medicii detectivi
23,00 Dosarele FBI
0,00 Criminaliștii
1,00 Luni de război
2,00 Power Zone
3,00 Istoria redescoperită

TV 2

7,00 Matinal; **10,00 Stefanie** - s.; 10,55 Vinuri maghiare; 11,20 Ofertă directă; 12,25 Galerie istorică; 12,30 Roata norocului; **12,55 Plin de viață** - s.; **13,30 Rămâne în familie** - s.; **13,55 Păr roșu, ochi ca marea** - ultimul episod; **15,45 Xena** - s.; **16,30 Milady** - s.; **17,00 Ramona** - s.; **17,45 Frumoasa din Acapulco** - s.; **18,10 Fiorella** - s.; **19,00 Inimi rănite** - s.; 19,30 Fapte; 20,00 Multimilionar - conc. TV; 20,45 Gură de copil - em. lui Friedcrikus Sandor; **21,00 Înger sălbatic** - s.; 21,30 Streptease - invitat Natalia Oreiro; **22,25 Cobra** - acțiune, SUA, cu Harry Hamlin; 24,00 Bună seara, Ungaria; 0,45 Emisiune interactivă; **1,20 Mussolini și eu** - f. Anglia, 2/1

PRO 7

7,05 Sam; 8,00 Taff-magazin; **8,55 Cine-i șeful?** - s.; **9,20 Roseanne** - s.; **9,50 Jesse** - s.; **10,25 Haos în școală** - comedie, Canada, 1994; **12,05 Matlock** - s.; **13,05 Bill Cosby Show** - s.; **13,30 Roseanne** - s.; 14,00 Sam-magazin; 15,00 Talkshowuri; 18,00 Taff - magazin; **18,30 Jesse** - s.; **19,00 Sabrina** - s.; **19,30 Familia Bundy** - s.; **20,00 Simpsonii** - s.; 20,30 Galileo magazin; 20,55 Știri; **21,15 Indienii din Cleveland** - comedie, SUA, 1989, cu Tom Berenguer, Charlie Sheen; 23,20 TV Total; 0,25 Trigger Happy TV - Camera ascunsă; 0,50 Redacția; **1,15 Inspector Fowler** - s.

SAT 1

6,30 Matinal; **10,00 Shopping** - s.; **11,00 Helo, nene doctor** - s.; 12,00 Talkshow-uri; **16,00 Judecătoarea Barbara Salesch** - s.; **17,00 Chicago Hope** - s.; 18,00 Concurs tv; 18,30 Reportaje regionale; 19,00 Quiz Show; 19,30 Știri; 20,00 Blitz magazin; 20,40 Quiz Show; **21,15 Medici buni, nu îngeri** - s. Germania, 2001; **22,15 Stefanie** - s.; **23,15 Echipa alfa** - s.; 0,15 Harald Schmidt show; 1,15 Știri; **1,30 Frasier** - s.

TV 5

13,05 100% Întrebări; 13,30 Jurnal; 14,05 În numele legii; 15,00 Jurnal; **15,15 Vânătorii** - s.; 17,00 Jurnal; 17,20 Invitatul TV 5; 17,30 Vorbiți franceza?; 18,05 Piramide; 18,30 Întrebări pentru campion; 19,00 Jurnal TV 5; **19,15 Vânătorii** - s.; 21,00 Jurnal Elveția; 21,30 Jurnal France 2; 22,05 Documentar; 23,00 Jurnal TV 5; **23,15 Sapho** - s.; 1,00 Jurnal Belgia

EUROSPORT

9,30 Patinaj artistic - CM Vancouver; 11,30 Golf; 12,30 Magazin olimpic; 13,00 Judo - turneu Paris; 14,00 Motorsport; 14,30 Patinaj artistic - CM Vancouver; 15,45 Patinaj artistic - CM Vancouver, perechi: 17,45 Extremsport; 18,45 Știri; 19,00 Sporturi extreme; 19,30 Patinaj artistic - CM Vancouver; 20,30 Patinaj artistic - CM Vancouver, dansuri, în direct; 0,30 News Report - știri; 0,45 J. O. - portrete; 1,15 Patinaj artistic - CM Vancouver.

VĂ RECOMANDĂM

PRO TV, ora 20,00 Justiția viitorului - thriller/SF

Filmul prezintă viața unui polițist, acuzat pe nedrept de crimă. Acțiunea filmului se petrece în viitor, în anul 2019, când justiția s-a hotărât să le mai ofere o șansă criminalilor.

Pentru a fi iertați, criminalii trebuie să iasă învingători dintr-un joc televizat, organizat de autoritatea federală, un show transmis în direct, conceput ca o ecranizare a pedepsei cu moartea. Asasini extrem de bine antrenați încep să-i urmărească pe criminali. Aceștia trebuie să se ascundă de ei, fie să-i omoare.

SAFILAR S.A. - importator și distribuitor angajează

OPERATOR CALCULATOR (FACTURARE)

Condiții:
- studii medii
- experiență în domeniu - minim 3 ani
- cunoștințe de operare WORD, EXCEL
- vârsta maximă - 30 ani
- disponibilitate pentru program de lucru prelungit
- cunoașterea programului WIZCOUNT constituie un avantaj

Se oferă:
- salariu atractiv
- oportunități de promovare

Trimiteți C.V.-ul la fax: 057-27.55.21

TVR 1

7,00 Telematinal
8,00 Jurnalul de dimineață
9,00 Recurs la morală - rel.
10,00 Pasiuni - rel.
10,45 Jurnal regional - rel.
11,00 TVR Cluj
12,00 TVR Iași
13,00 TVR Timișoara
14,00 Jurnalul de prânz
14,15 Infomania
14,30 Districtul - rel.
15,30 Orice e posibil - s.
16,00 Convieţuiri
17,30 Avanpremieră Ştiri
17,35 Medicina pentru toţi
18,15 Patinaj artistic - CM Vancouver, perechi
19,00 Eu, cetăţeanul!
19,50 Familia... Corect!
20,00 Jurnal * Meteo
20,40 Sport
20,45 Martorii - s.
21,50 Scurt pe doi
22,50 Reflecţii rutiere
23,05 Jurnalul de noapte
(●) 23,20 Crime şi secrete: moartea unei fete nevinovate - suspans, Italia, 1999, prima parte
1,10 Nocturna melomanului
2,00 Jurnal - rel.
(●) 2,45 Crime şi secrete: moartea unei fete nevinovate - rel.

TVR 2

7,00 Poftă bună cu Petrişor!
7,15 Desene animate - rel.
8,05 Ferma - rel.
(I) 9,10 Iubeşte-ţi duşmanul - s. rel.
10,50 Ştiri
11,00 D'ale lu' Mitică
12,00 Băieţi buni, băieţi răi - s. rel.
12,45 D-ra Andreea - s.
13,40 Tribuna partidelor parlamentare
14,10 Desene animate
15,30 Ştiri
15,35 Trupa DP 2
17,00 Poftă bună cu Petrişor!
17,15 Misterele vechilor oraşe
17,45 Puls 2001
18,30 Telejurnal TVR 2
19,00 Autograf muzical
19,15 Toţi, împreună
20,05 Băieţi buni, băieţi răi - s.
20,55 Mini atlas
21,00 Ora adevărului
22,35 Ştiri
22,40 Ştiri bancare şi bursiere
22,45 Concert Tori Amos
23,30 Festivalul de circ de la Massy
0,30 TVM. Mesager
1,00 Telejurnal TVR 2 - rel.
1,25 Trupa DP 2 - rel.

PRO TV

7,00 Bani de buzunar
8,00 Ştirile Pro TV - Ziarul dimineţii tale
9,00 Hercule - s.
10,00 Tânăr şi neliniştit - s., rel.
11,00 Echipa condamnaţilor - s. rel.
12,00 Spirit de echipă - s.
(●) 12,25 Replica trecutului - thriller psihologic, Anglia, 1997
(●) 14,15 Echipa trăznită - f. rel.
16,00 Tânăr şi neliniştit - s.
17,00 Ştirile Pro TV
17,45 Teo
19,00 Ştirile PRO TV
(●) 20,00 Justiţia viitorului - thriller/SF, SUA, 1987
21,55 Ştirile PRO TV
22,00 Chestiunea zilei
23,45 Ştirile Pro TV
23,55 Profit
0,00 Zero
1,00 PRO TV te ascultă ce vezi
1,15 Echipa condamnaţilor - s.
(●) 2,15 Credinţă regăsită - dramă, SUA, 1999
4,00 Chestiunea zilei - rel.
5,45 Teo - rel.

TV ACASĂ

6,40 Iubire fără limite - s. rel.
7,30 Ştirile de Acasă - rel.
8,10 Îngerașul - s. rel.
9,00 Seducţie - rel.
10,15 Căsuţa poveştilor - rel.
10,25 Acasă la bunica - rel.
10,35 Dragoste şi putere - s. rel.
(●) 11,00 De 3 x femeie - rel.
11,55 Iubire fără limite - s. rel.
12,50 Dragoste nebună - s. rel.
13,45 Femei înşelate - s. rel.
14,15 Luisa Fernanda - s. rel.
14,45 Ia-mă acasă - rel.
15,30 Înger sălbatic - s.
16,20 Desene animate
16,30 Iubire fără limite - s.
17,20 Acasă la români
17,30 Dragoste şi putere - s.
17,55 Acasă la bunica
18,05 Seducţie - s.
19,00 Îngerașul - s.
19,55 Desene animate
20,00 Ştirile de Acasă
(●) 20,40 De 3 x femeie
21,30 Dragoste nebună - s.
22,20 Femei înşelate - s.
22,50 Luisa Fernanda - s.
23,20 Ştirea zilei
23,30 Dragoste şi putere - s. rel.
23,55 De 3 x femeie - rel.
0,45 Ştirile de Acasă - rel.
1,40 Muzica de Acasă

PRIMA

7,00 Salvaţi de clopoţel - s., rel.
8,00 Prima Mix!
13,30 Creaturi sălbatice - documentar
14,30 Cronica cârcotaşilor - rel.
15,30 Viper - s.
16,30 Salvaţi de clopoţel - s.
17,30 Camera de râs
18,00 Focus
19,00 Luna sălbatică - s.
20,00 Copiii spun lucruri trăsnite
21,00 Supravieţuitorul
21,45 Obiectiv
23,00 Focus
0,00 Viper - s. rel.
1,00 Focus - rel.

ANIMAL PLANET

8,00 Vânătorul de crocodili
9,00 Black Beauty
9,30 Un câine cu imaginaţie
10,00 În lumea animalelor
10,30 Planeta animalelor
11,00 Vânătorul de crocodili
11,30 Salvaţi animalele!
12,00 În mijlocul naturii
12,30 Cel mai mare mincinos
13,00 Ilustrate din natură
13,30 Aventurile lui O'Shea
14,00 Veterinari în Africa
14,30 Urgenţe veterinare
15,00 Pacienţii lui Harry
15,30 În ajutorul animalelor sălbatice
16,00 Contact extrem
16,30 Acvanauţii
17,00 Zig & Zag
18,00 Planeta animalelor
18,30 Salvaţi şi salvatori
19,00 Medicul veterinar
19,30 Vânătorul de crocodili
20,00 Reportaje de la Zoo
21,00 Animale de la A la Z
21,30 Uluitoarea lume a animalelor
22,00 Vânătorul de crocodili
23,00 Portrete din natură
0,00 Urgenţe veterinare
1,00 Vânătorul de crocodili
1,30 Acvanauţii

ATOMIC TV

7,00 Selector
10,25 Reactor
10,30 Atomic Café - rel.
11,00 Atomix - rel.
14,00 Interactiv
15,30 Proaspete şi fierbinţi
15,55 Reactor
16,00 Metropolis - rel.
17,00 Selector
19,00 Atomix
21,55 Reactor
22,00 Hai Hui - rel.
22,30 Selector
23,00 Klub Bizzar - rel.
0,00 Insomnia

BUDAPESTA 1

6,42 Matinal; 6,45 Viaţa satului; 7,00 Matinal; 9,30 Mileniu; 9,35 Patinaj artistic - CM; 10,35 Matinal; 13,00 Ştiri; 13,10 Jurnale regionale; 14,00 Rondo; 15,00 Colecţia Martin Gyorgy; **15,05 Cavalerul zilei** - f. TV, Ungaria; 16,25 Cântecul vinului - 7/3; 16,50 Mileniu; 17,00 Emisiune pentru copii; 17,30 Profesiuni astăzi; 17,55 Mână de ajutor; 18,25 Szoazolo; 18,50 Locul nostru în Europa; 19,00 Ştiri; **19,20 Iubiri la Saint Tropez** - s.; 20,15 Ştirile lumii; 20,30 Ştiri; 21,05 Show juridic; 21,35 Azerac; 22,30 Elan - economia în mişcare; 23,00 Ştiri; 23,10 Actual; 23,30 Thema; 23,40 Sunete de bază; 23,50 72 ore - mag. cultural; **0,15 Cele 10 porunci** - s. Polonia, 10/3; 1,10 Mileniu

RTL KLUB

7,30 Calendar; 8,00 Clubul copiilor; **10,20 Iubiri interzise** - s.; **10,45 Iubiri secrete** - s.; 11,35 Top Shop; 12,30 La prânz; 13,30 Clubul reţetelor; 14,00 Ştiri; **14,40 Al doilea sărut** - s.; **15,05 Helene şi băieţii** - s.; **15,35 Sea Quest DSV** - s.; **16,25 Paula şi Paulina** - s.; 17,15 Terra nostra; **18,15 Faimoşi şi bogaţi** - s.; **18,40 Maria** - s.; 19,30 Ştiri; 19,55 Vrei să fi milionar; 20,25 Focus; 20,55 Între prieteni; **21,25 Casanova în Wild West** - comedie, Italia, cu Bud Spencer; **23,20 Justiţiarul** - s.; 0,10 Ştiri; 0,25 Magazin euro-atlantic

DUNA TV

6,30 Mesaj festiv; 9,40 Revoluţia din 1848 şi bisericile; 10,40 Cetatea Cerasnahorka; 10,50 Concurs de dans regional; **11,35 Frige, păpuşo!** - f. Cehoslovacia; 12,50 Ştiri; 13,10 În preajma Europei; 13,20 Teleenciclopedia; **13,35 Spărgătorii de căsnicii** - comedie, Italia; 15,00 În umbra Securităţii; 16,00 Cele mai frumoase grădini ale Europei; 16,30 Labirint; 17,00 Calendar; 19,00 Ştiri; 19,30 Desene animate; 20,00 Magazin de politică externă; 20,30 Clipe memorabile ale sec XX - Piloţi francezi; **21,05 Micul sat din Scoţia** - s.; 22,00 Ştiri; 22,35 Tg. Mureş - 16 martie 1990; **23,35 Pe frontul de vest, nimic nou** - f. SUA

VĂ RECOMANDĂM

ROMÂNIA 1, ora 23,20 Crime şi secrete - suspans

VĂ RECOMANDĂM

HBO, ora 23,45
O viaţă mai puţin obişnuită - comedie

Cameron Diaz e fermecătoare în rolul unei bogătaşe, răpită de un hoţ nepriceput. Deşi, iniţial, scopul lui e să se impună în faţa tatălui tinerei, cel care l-a concediat, hoţul sfârşeşte prin a se îndrăgosti de ostatică. Şi viceversa. Ei au alături doi îngeri deghizaţi. Replicile sunt pline de savoare, iar scena în care eroii dansează în bar e celebră.

TELE 7 ABC

7,00 Emisiune muzicală
10,00 La ordinea zilei - rel.
11,30 As Show - rel.
12,30 Emisiune muzicală
14,45 Documentar
16,00 Domino
17,00 Emisiune muzicală
19,00 Destinaţia, Germania - doc.
19,30 La ordinea zilei
21,00 Telejurnal
21,30 Viitorul azi
22,00 În justiţie
23,00 Tentaţii
23,30 Emisiune muzicală
4,30 Domino - rel.
5,30 Emisiune muzicală

HBO

10,00 Paulie - comedie, SUA, 1998
11,30 Teroare la magazin - thriller, SUA, 1998
13,00 James şi pisica uriaşă - animaţie, SUA, 1996â
14,15 Cine vrea pielea lui Roger Rabbit - aventuri, SUA, 1988
16,00 Place Vendome - dramă, Franţa, 1998
18,00 Blade - horror, SUA, 1998
20,00 O mişcare greşită - acţiune, SUA
21,45 Partenerul ideal - dragoste, SUA
23,30 Video şoc
0,30 Demascarea - acţiune, SUA
2,15 Amistad - dramă, SUA, 1997

ANTENA 1-TV ARAD

6,15 Publicitate, promo, dedicaţii muzicale, revista presei
6,30 Ştiri TVA - rel.
7,00 Observator
8,00 'Neaţa!
11,00 Zile din viaţa noastră - s.
12,00 Elena, viaţa mea - s.
13,00 Ştirile amiezii
13,15 Moloney - s.
14,00 Din dragoste - rel.
16,00 Poliţia 955
16,30 Publicitate, promo, dedicaţii muzicale
16,45 Ştiri TVA
17,20 Îmbrăţişări pătimaşe - s.
19,00 Observator
(●) 20,00 Fără onoare - acţiune, SUA
21,30 Pericol iminent - s.
21,55 Ediţia de noapte TVA
22,00 Stargate SG-1 - s.
23,00 Observator
23,30 Noaptea târziu cu Mircea Badea
0,30 Între Nord şi Sud - s.
(●) 1,30 Încă o sâmbătă seara - dramă, SUA
3,00 Intrigi în Paradis - s.
3,45 Cosas del Amor - s.
4,30 Ape liniştite - s.

TV INTERSAT

8,25 Deschiderea programului
8,30 Cafeaua de dimineaţă
9,30 Trei destine - s., rel.
10,15 Neon Rider - s., rel.
11,00 Ştirile Intersat * Vocea străzii * Reportajul zilei - rel.
12,00 Sora medicală - film, rel.
13,30 Mistere, farmece, miracole - s.
14,00 Emisiune în limba maghiară - rel.
15,00 Curro Jimenez - s.
16,00 Totul pe faţă - rel.
17,00 Neon Rider - s.
18,00 Haideţi să ne jucăm - s.
18,15 Ştirile Intersat * Vocea străzii * Reportajul zilei
18,45 Trei destine - s.
19,30 Labirint
20,30 Medicul de familie - s.
21,30 Frontiera - live
23,00 Ştirile Intersat * Vocea străzii * Reportajul zilei - rel.
(■) 0,00 Erotica
5,00 Închiderea programului

DISCOVERY

10,00 Aventuri la pescuit
10,25 Actualităţi Discovery
10,55 Povestiri neaşteptate
11,20 Hutan - pădurea tropicală din Malayezia
11,50 În căutarea civilizaţiilor dispărute
12,45 Traficul auto
13,10 Veterinari în Africa
13,40 Luni de război
14,30 Controlorii cerului
15,25 Forţa furtunii
16,15 Război şi civilizaţie
17,10 Autostrada 66
17,35 Bărci de vis
18,05 Aventuri la pescuit
18,30 Confesiunile unui... J.C.B.
19,00 Anglia misterioasă: Loch Ness
19,30 Legendele istoriei
20,00 Armele animalelor
21,00 Poliţişti subacvatici
22,00 Originile omului
23,00 Vânătorul de crocodili
0,00 Surf extrem
1,00 Power Zone
3,00 În căutarea civilizaţiilor dispărute

TV 2

7,00 Natura misterioasă; 7,30 Biblia pentru copii; 8,00 Magazin matinal; 10,25 Carton Network; **12,00 Cenuşăreasa - f. basm SUA**, cu Morgan Fairchild; **13,35 S Club 7** - s.; **14,30 Fulgerul alb - f. SUA**, cu Mickey Rourke; **16,10 Deşertul de foc - f. Italia-Germania 3/2** cu Claudia Cardinale, Anthony Delon; **17,45 Frumoasa din Acapulco** - s.; **18,10 Fiorella** - s.; **19,00 Inimi rănite** - s.; 19,30 Fapte; 20,00 Vedete la Friederikusz: Antonio Banderas; **21,00 Înger sălbatic** - s.; 21,30 Darido show; 23,45 Bună seara, Ungaria!; 24,00 Internet; **1,00 Crime cu top-modele - f. pol. SUA**, cu Jennifer O'Neil

PRO 7

7,10 Taff - magazin; 8,00 Taff; **8,30 Cine-i bossul?** - s.; **9,30 Roseanne** - s.; **9,55 Jesse** - s.; **10,25 Fratele vitreg - thriller SUA**, 1997; **12,05 Matlock** - s.; 13,00 Bill Cosby show; **13,30 Roseanne** - s.; 14,00 Sam - magazin; 15,00 Talk-show-uri; 18,00 Taff - magazin; **18,30 Jesse** - s.; **19,00 Sabina** - s.; **19,30 Familia Bundy** - s.; **20,00 Simpsonii** - s.; 20,30 Galileo - magazin; 20,55 Ştiri; **21,15 Top Gun - f. acţ. SUA, 1986**, cu Tom Cruise, Val Kilmer; **23,25 Sweepers - f. acţiune SUA, 1999**, cu Dolph Lundgreen; **1,10 Echilibrul puterii - f. acţiune SUA, 1995**

SAT 1

6,30 Matinal cu sport; **10,00 Zona lui Wolff** - s.; 12,00 Talkshow-uri; **16,00 Judecătoarea Barbara Salesch** - s.; **17,00 Chicago Hope** - s.; 18,00 Concurs TV; 18,30 Magazin regional; 19,00 Quiz; 19,30 Ştiri; 20,00 Blitz - magazin; 20,40 Quiz Show; 21,15 Star Trek - s. SF SUA; **22,15 Doctorul** - s. distr. Germania; **22,45 Administratorul Krause** - s.; **23,15 Ce te holbezi?** - s.; 23,45 Fotbal Bundesliga et. 26: F. C. Köln-Wolfsburg; 0,15 Harald Schmidt show

TV 5

11,00 Jurnal TV5; **11,15 Jeanne** - s.; 13,05 Întrebări 100%; 13,30 Jurnal; 14,05 Fax Culture; 15,00 Jurnal; **15,15 Banchiza** - s.; 17,00 Jurnal; 17,20 Invitatul TV 5; 17,30 Magazin; 18,05 Piramide; 18,30 Întrebări pentru campion; 19,00 Jurnal TV 5; **19,15 Jeanne** - s.; 21,00 Jurnal Belgia; 21,30 Jurnal Franţa; **22,05 În numele tatălui şi al fiului** - f.; 23,00 Jurnal TV 5

EUROSPORT

9,30 Fotbal - cupa UEFA sferturi; 11,30 Motorsport; 12,00 Biatlon CM Oslo; 13,15 Fotbal Cupa Europei, Geneva, în direct; 13,45 Biatlon; 14,30 Biatlon CM - Oslo/Norvegia - sprint fem., în direct; 15,45 Ciclism - cursa Paris-Nissa et. 4; 16,00 Ciclism, Paris-Nissa et. 5; 18,00 Tenis WTA Indian Wells; 19,15 News Flash; 19,30 Biatlon Oslo/Norv. 10 km sprint bărbaţi; 21,00 Box; 21,30 Motorsport Action; 23,00 News Report; 23,30 Ciclism - cursa Paris-Nissa; 0,15 Sporturi extreme; 1,15 Tenis - WTA Indian Wells

RADIO ARAD & RADIO CONTACT (99,1 MHz)

6,00 Lupta cu somnul
8,00 Bună dimineaţa, Arad!
10,00 Tovarăşii mei
12,00 Pulsul zilei
14,00 Radiomagazin - Deutsche Welle
15,00 Contact FM
17,00 Super Top 10 Arad
18,00 Radiomagazin Radio France International
19,00 Bună seara, Arad!
20,00 Ce şi pentru cine?
21,00 Studio M
22,00 Vineri noaptea nu mi-e somn

RADIO PRO FM (92,1 MHz)

5,00-5,30 BULETIN DE ŞTIRI la fiecare sfert de oră; 5,30-7,00 PRO FM PÂNĂ LA UNU cu Ramon Cotizo
7,00-10,00 PRO FM PÂNĂ LA UNU cu Flavius Esnican; 10,00-13,00 PRO FM PÂNĂ LA UNU cu Mihai Dobrovolschi; 13,00-14,00 13-14 CU ANDREI cu Andrei Gheorghe
14,00-17,00 POFTIM PRO FM cu Cătălin Lăpuşcă; 17,00-19,00 PRO FM E AICI cu Cristi Schnebli
19,00-22,00 281.976 cu Flavius Esnican
22,00-24,00 LATINO PARTY cu Vali Bărbulescu; 0,00-2,00 HOT PARTY MIX cu DJ Mike

RADIO TIMIŞOARA

6,00 Ceasurile dimineţii
8,00 Muzică populară cu dedicaţii
9,00 Cânt din suflet; 10,00 De zece ori România; 11,00 Gramofon
12,00 Miez de zi la polul vest
13,00 Emisiune în limbile minorităţilor
16,00 Radio cocktail
18,00 Actualitatea radio
18,10 România 2000 plus
19,00 Radiojurnal; 19,15 Idei în dialog
20,05 Călătorie în lumea poveştilor
20,15 Istoria muzicii rock
21,00 Curierul de seară
Ştiri: 6,00; 7,55; 9,00; 11;00; 12,50; 17,00; 20,00; 21,00; 21,55.
Radio Jurnal: 7,00; 16,00; 19,00.

RADIO SEBIŞ

6,00 Matinal 21
9,00 Tu alegi!
10,00 Cafeaua de zece
12,00 Secvenţa 21
14,00 La porţile dorului - muzică populară
15,00 Magazin 21
17,00 Lentila de contact
18,00 La mulţi ani! - dedicaţii muzicale
19,00 Expresul de seară
22,00 Club 21
0,00 92,1 insomnii!

TVR 1

7,00 O vedetă... populară - rel.
7,50 Cântec în zori - s.
8,30 Desene animate
8,55 Biblia: Solomon - dramă, coprod., 1997 (II)
10,30 Repere sacre
11,00 Drumul spre Europa
11,30 La telefon, muzica populară
12,00 Auto Club
12,30 Casa mea
13,00 Frumoasele școlii - s,
13,50 Jurnalul de prânz
14,00 Fotbal: Oțelul Galați-FCM Bacău, în divizia A
15,45 Arca Marinei
17,15 Ora G
18,00 Teleenciclopedia
19,00 Garantat 100%
20,00 Jurnal. Meteo
20,25 Sport
(●) 20,30 Jackie Chan, pilot de curse - f. Hong Kong, 1995
22,10 Amy - s.
23,00 Jurnalul de noapte
23,10 Lulu - f. SUA, 1998, cu Harvey Keitel, Mira Sorvino
1,00 Marele jazz
2,00 Jurnal. Meteo - rel.
2,30 Garantat 100% - rel.
3,30 Auto Club - rel.
4,00 Casa mea - rel.

TVR 2

7,00 Dezastre - rel.
7,35 Misiune pe chei - rel.
8,30 On line - rel.
9,00 Teatru TV - rel.
10,00 Quo Vadis... homine
10,30 Călătoriile lui Ics
11,00 Wishbone - s.
11,30 Povești cum n-ați mai auzit - s.
12,00 Piatra magică - s.
12,30 Arca lui Noe
13,00 Pe urmele dinozaurilor
13,30 Din goana trenului
14,00 Știri
14,05 Atlas
14,40 Planeta singuratică
15,35 Secretele modei
16,30 E timpul să mă mărit - s.
17,00 Top TVR 2
18,00 Tată, am încurcat-o! primul episod
18,30 Telejurnal TVR 2
18,40 Prețul succesului
19,15 Televiziunea, dragostea mea
20,20 Cinematograful, o istorie vie
21,10 Scurte povestiri cinematografice - s.
21,40 Jonathan Creek - s.
22,30 Știri
22,40 NBA Action
(▲) 23,15 Despre viață și sex
0,00 TV Mesager
0,30 Documentar
1,00 Telejurnal TVR2 - rel.
1,10 Tată, am încurcat-o! - s., rel.
1,40 Prețul succesului - rel.
2,10 Secretele modei - s. rel.

PRO TV

7,00 Desene animate
8,00 Micii războinici - s.
8,30 Cavalerii din Tir Na Nog - s.
9,00 Liceu Madison - s.
9,30 Cei mai frumoși ani - s.
10,00 Hyperion Bay - s.
11,00 Familia Hughley - s.
11,30 Gillette - lumea sportului
11,45 Bucătăria lui Radu
12,15 Promotor
13,00 Știrile Pro TV
13,10 Zero - rel.
14,15 Dharma și Greg - s.
14,50 Formula 1: MP al Malaeziei
(●) 15,00 Un avocat cu probleme - f. Italia (II), cu Ornella Muti
16,30 Profashion - magazin TV de modă
17,00 Fotbal: FC Național-Rocar București în Divizia A
19,00 Știrile Pro TV
19,30 Steaua ta norocoasă
(●) 22,00 Robin Hood: bărbați în izmene - comedie SUA, 1993
23,50 Suflete pierdute - ultimul episod
0,45 La limita imposibilului - s.
1,45 Bucătăria lui Radu - rel.

TV ACASĂ

7,30 Știrile de Acasă - rel.
8,10 Îngerașul - s., rel.
9,00 Seducție - s., rel.
* Teleshopping
10,10 Căsuța poveștilor - rel.
10,20 Acasă la bunica - rel.
10,30 Dragoste și putere - s. rel.
11,00 De 3 x femeie - rel.
11,50 Iubire fără limite - s. rel.
12,45 Dragoste nebună - rel.
13,30 Femei înșelate - rel.
14,00 Luisa Fernanda - s. rel.
Căsuța poveștilor
14,30 Dex, mascatul
15,00 Al șaptelea cer - s.
16,00 Doctorul casei
16,30 La casa de vis
17,00 Soțul și soția - s.
17,30 Spune drept! - interviul exploziv al săptămânii
18,00 Viața bate filmul
19,00 Îngerașul - s.
* Căsuța poveștilor
20,00 Știrile săptămânii
* Vremea de acasă
20,35 Ramona - s.
* Vremea de acasă
21,30 Isadora - f. Marea Britanie, 1968, cu Vanessa Redgrave
* Vremea de acasă
* 23,10 Chef de chef- rel.

PRIMA

7,00 Salvați de clopoțel - rel.
8,00 Emisiune pentru copii
10,30 Eddie McDowd - s.
11,00 Sport Magazin
14,30 Motor
15,00 Exploziv
15,30 Viper - s.
16,30 Salvați de clopoțel - s.
17,30 Camera de râs
18,00 Focus
19,00 Luna sălbatică - s.
20,00 Vrei să fii miliardar?
(●) 21,00 Diana, o prințesă îndrăgostită - f. SUA, 1996, cu Julie Cox, Christopher Bowen
(■) 0,00 Expertul - erotic, SUA, 1997

ANIMAL PLANET

8,00 Portrete din natură: șopârla
9,00 Supraviețuitorii
10,00 Vânătorul de crocodili
11,00 Zig & Zag
11,30 Acvanauții
12,00 Lassie
12,30 Un câine cu imaginație
13,00 Salvați animalele
13,30 Reportaje de la zoo
14,00 Povestiri despre cai
15,00 Veterinari în Africa
16,00 Misterul albinelor ucigașe
17,00 Portrete din natură
18,00 Povestiri neobișnuite
18,30 Animale sălbatice
19,00 Cel mai mare mincinos: Omul
20,00 Poliția animalelor
21,00 Ilustrate din natură
21,30 Musafiri nepoftiți
22,00 Vânătorul de crocodili
23,00 Contact extrem
23,30 Aventurile lui O'Shea
0,00 Apel de urgență
1,00 Acvanauții

ATOMIC TV

7,00 Selector
10,30 Romanian Top 100
12,30 File de poveste
13,00 Selector
14,00 K Lumea
16,00 Selector
18,30 Atomix
21,30 Febra - party music
22,30 Vibrații
23,30 Klub Bizzar
0,30 Selector
1,30 Insomnia

BUDAPESTA 1

7,30 Lumea satului; 7,45 Matinal; 8,10 Auto - Formula 1, MP al Malaeziei; 9,30 Dute-vino - sport copii; 9,55 Religie; 10,05 Zanzibar - emisiune pentru tineri; 11,25 Fum de aur - mesajul trecutului; 13,00 Știri; 13,10 Bravo TV; 14,00 Gala Titanul de aur; 15,20 Cocktail extrem; 15,30 Delta - mag.; 16,00 Secolul nostru; 16,30 1100 ani în centrul Europei; 16,55 Jani merge acasă - reportaje; 17,30 Telesport - fotbal, camp. Ungariei; 20,00 Loto-show; 20,30 Știri; 21,05 Anotimpuri capricioase - emis. distractivă; **22,05 Girafa de aur - gala premiilor; 23,35 Îndrăgostitul stelelor - f. SUA Irlanda-Franța,** cu Matt Dilon; **1,10 Pământ rece** - f. Portugalia

RTL KLUB

7,30 Matinal; 8,00 Clubul copiilor; 10,55 Desene animate Disney; 11,45 Pe țeavă - d. a.; **12,25 Primul sărut** - s. Franța; **12,55 Părinții mei sunt vedete** - s.; 13,25 Auto Mania; 14,00 Știri; **14,10 Mortal Combat Conquest** - s.; **15,20 Babylon 5** - s. SF; **15,55 Străinii** - s. SF; **16,50 Povestiri din natură - Răzbunare** - f. av. FR.; **18,35 Claunul - s. acț.** Germania 4.1; 19,30 Știri; 19,50 Focus plus; **20,10 Tipii** - s. distractiv Ungaria; **20,50 Kick-boxer 4 - f. acțiune, SUA,** cu Sasha Mitchell; **23,35 Poltergeist** - s.

DUNA TV

6,35 Matinal; 8,10 Pentru copii; **9,30 Micul meu oraș** - s.; 9,55 Cine locuiește aici? - doc.; **10,00 Bine ați venit pe insula noastră** - s.; 10,25 Cei adevărat e adevărat; 10,40 Limba maghiară; 11,05 Evrica! - mag. de știință; 11,35 Magazin pedagogic; 12,05 Hungaria Litterata - Madach Imre; 12,50 Știri; 13,05 Muzică operetc; 13,20 Religie; **14,35 Povestea confidențială a unui conflict eșuat - f. av. Italia/Fr./Germania;** 16,00 Vermeer - portret; 16,50 Magazin hipic; 17,20 Documentar; 18,00 Calendar; 19,00 Știri, sport; 19,30 Basme; **20,05 Hercule și Sherlock - comed. acț.** Franța; 21,30 Intersecția culturilor - doc.; Siria; **22,35 Escrocul - f. Franța-Rusia;** 0,05 Dunasport; **1,10 Mâncăruri neterminate - f. Italia**

VĂ RECOMANDĂM

TV ACASĂ - ora 21,30: ISADORA, f. Anglia, 1968, regia Karl Reisz. Cu Vanessa Redgrave, James Fox

VĂ RECOMANDĂM

ANTENA 1 - ora 22,00: FĂRĂ ÎNDURARE - f. SUA, 1999, cu Peta Wilson

Ellen Barkin este detectiv, și încă unul care bea și înjură ca un birjar. Ea încearcă să elucideze o serie de crime bizare, în care victimele, toate femei, sunt torturate înainte de a fi ucise. Investigațiile o duc pe eroină într-un grup din înalta societate, unde drogurile și perversiunile sunt la ordinea zilei. Aici cunoaște și este sedusă de amanta uneia dintre victime.

TELE 7 ABC

7,00 Emisiune muzicală
10,00 La ordinea zilei - rel.
11,30 Emisiune muzicală
12,30 Lumea serviciilor secrete - rel.
13,45 Lumea misterelor - rel.
14,45 Documentar
15,15 24 din 24 - rel.
16,00 D'ale lui Cătălin
18,00 Emisiune muzicală
19,00 Germania azi - doc.
19,30 La ordinea zilei
21,00 Telejurnal
21,30 Germania în direct - doc.
22,00 Reporter Tele 7
23,00 D'ale lui Cătălin - rel.
1,00 Emisiune muzicală

HBO

10,00 O mișcare greșită - acțiune, SUA, 1992
11,45 Oportuniștii - thriller, SUA, 2000
13,15 După 20 de ani - dramă, Australia, 1998
15,00 O zi minunată - dragoste, SUA, 1998
16,45 Place Vendôme - dramă, Franța, 1998
18,45 James și piersica uriașă - animație, SUA, 1996
20,00 Atac la metrou - acțiune, SUA, 1998
21,45 Pleasantville - comedie, SUA, 1998
23,45 Gattaca - SF, SUA, 1997
1,25 Cine vrea pielea lui Roger Rabbit - animație, SUA, 1988

ANTENA 1 - TV ARAD

6,00 Divertisment matinal
6,30 Știri TVA - rel.
7,00 Observator
8,00 'Neața
11,00 Zile din viața noastră - s.
11,45 Elena, viața mea - s.
12,30 O pacoste de frate - s.
13,00 Știrile amiezii
13,15 Moloney - s.
(●) 14,00 În ritm de dans - rel.
16,00 Prieteni fără grai
16,30 Publicitate, Promo, Dedicații muzicale
16,45 Știri TVA
17,20 Îmbrățișări pătimașe - s.
19,00 Observator
20,00 Ishtar - comedie, SUA, 1987
22,00 Marius Tucă Show
23,00 Observator
23,30 Noaptea târziu cu Mircea Badea
0,30 Intrigi în Paradis - s.
1,30 Observator - rel.
2,30 Simțul dreptății - ultimul episod
3,30 Cosas del Amor - s.
4,30 Între Nord și Sud - ultimul episod
5,30 Îmbrățișări pătimașe - rel.

TV INTERSAT

8,25 Deschiderea programului
8,30 Cafeaua de dimineață
9,30 Trei destine - s.
10,15 Neon Rider - s.
11,00 Știrile Intersat * Vocea străzii - rel.
11,40 Știri TVS Oradea
12,00 Domeniul de vânătoare - film, rel.
13,30 Desene animate
14,00 Mistere, farmece și miracole - s.
14,30 Ți-e teamă de întuneric - s.
15,00 Emisiune în limba germană - rel.
15,30 Safari - s.
16,00 Adrenalină - rel.
17,00 Eurocops - s.
17,30 Comorile lumii
17,45 O altfel de lume - rel.
18,15 Știrile Intersat * Vocea străzii
19,00 Trei destine - s.
20,00 Invazia insectelor - cinemateca
(●) 21,30 Răpirea - film
23,00 Știrile Intersat * Vocea străzii - rel.
(■) 0,00 Erotica
5,00 Închiderea programului

DISCOVERY

10,00 Aventuri la pescuit
10,25 Actualități Discovery
10,55 Animale pitice
11,50 Istoria redescoperită
12,45 Curse aviatice
13,10 Jurassica
13,40 Arme de război
14,30 Zgârie-nori pe mare
15,25 Cel mai mare baraj din lume
16,15 Lupta cu focul
17,10 Salvatorul grădinilor
17,35 Autostrada 66
18,05 Aventuri la pescuit
18,30 Actualități Discovery
19,00 Istoria redescoperită
20,00 Dragostea în sălbăticie
21,00 Mari bătălii
21,30 Actualități Discovery
22,00 Misterele inexplicabilului
23,00 Medicina pe câmpul de luptă
0,00 Focul
1,00 Power Zone
3,00 Istoria apei

TV 2

6,50 Ediție matinală; **10,00 Stefanie** - s.; 11,00 Ajută-te singur!; 11,25 Ofertă directă; 12,25 Galerie istorică; **12,30 Ungaria, mâine** - s.; **12,55 Plin de viață** - s.; **13,20 Rămâne în familie** - s.; **13,55 Păr roșu, ochi ca marea** - f. Germania/Italia, 3/3; **15,45 Xena** - s.; **16,30 Mylady** - s.; **17,00 Ramona** - s.; **17,45 Frumoasa din Acapulco** - s.; **18,10 Fiorella** - s.; **19,00 Inimi rănite** - s. Mexic; 19,30 Fapte; 20,00 Roata norocului; 20,40 Gură de copil; **21,00 Înger sălbatic** - s.; 21,30 Cabaret post-Revelion; **22,10 Weekend nebun** - comedie, SUA; 23,55 Bună seara, Ungaria; 0,45 Anul schimbării regimului - doc.; **2,00 Inamici jurați** - s. polițist, SUA, cu Robert Redford, River Phoenix; 2,45 Internet

PRO 7

7,00 Sam; 7,50 Taff-magazin; **8,25 Cine-i șeful?** - s.; **9,20 Roseanne** - s.; **9,50 Jesse** - s.; **10,20 Dramă, SUA, 1996; 12,05 Matlock** - s.; 13,00 Bill Cosby show; **13,30 Roseanne** - s.; 14,00 Sam; 15,00 Talk-show-uri; 18,00 Taff magazin; **18,30 Jesse** - s.; **19,00 Sabrina** - s.; **19,30 Fam. Bundy** - s.; **20,00 Simpsonii** - s.; 20,30 Galileo magazin; 20,55 Știri; **21,15 Buffy, spaima vampirilor** - s.; **22,15 Angel** - s.; 23,15 TV Total; 0,15 Reportaj PRO 7 - Germanii și visul lor american; **1,00 Dosarele Sex** - erotic, Franța, 1998

SAT 1

6,30 Matinal; **10,00 Jake și Mc Cabe** - s.; **11,00 Helo, nene doctor** - s.; 12,00 Talk-show-uri; **16,00 Judecătoarea Barbara Salesch** - s.; **17,00 Chicago Hope** - s.; 18,00 Concurs - tv; 18,30 Magazin regional; 19,00 Quiz Show; 19,30 Știri RTL; 20,00 Blitz magazin; 20,40 Quiz Show; **21,15 Zona lui Wolf** - s. polițist, Germania; **22,15 Polițistul din Tölz** - s. polițist, Germania, 2000; 0,15 Harald Schmidt Show; **1,30 Becker** - s.

TV 5

13,05 100% Întrebări; 13,30 Jurnal; 14,05 Timpul prezent; 15,00 Jurnal; **15,15 Julie Lescaut** - s.; 17,00 Jurnal; 17,20 Invitatul TV 5; 17,30 Vorbiți franceza?; 18,05 Piramide; 18,30 Întrebări pentru campion; 19,00 Jurnal TV 5; **19,15 Julie Lescaut** - s.; 21,00 Jurnal Elveția; 21,30 Jurnal France 2; 22,05 În numele legii; 23,00 Jurnal TV 5; **23,15 Vânătorii** - s.

EUROSPORT

9,30 Patinaj artistic - CM Vancouver, program bărbați; 11,30 Aventura magazin; 12,30 Moto Trial - CM Bremen; 13,30 Auto Nascar - Atlanta; 14,30 Fotbal One World - One Cup; 15,30 Patinaj artistic - CM Vancouver, perechi; 17,00 Patinaj artistic - CM Vancouver, bărbați; 18,45 News Report; 19,00 Fotbal - Liga Campionilor, grupa C; 20,00 Fotbal - Liga Campionilor, grupa D; 21,00 Auto - magazin; 21,30 Patinaj artistic - CM Vancouver; 23,00 Judo - turneu Paris; 0,00 Știri; 0,15 Golf - SUA; 1,15 Patinaj artistic - CM Vancouver; 2,15 Știri.

VĂ RECOMANDĂM

PRO TV, ora 22,00
Curentul ucigaș - SF

Un curent de electricitate dotat cu inteligență proprie călătorește din casă în casă, terorizând pe ocupanții imobilelor. El preia controlul tuturor aparatelor casnice dintr-o casă, fie stricându-le, fie făcându-le să distrugă clădirea, după care pleacă, prin firele electrice spre o altă casă în care să reînceapă coșmarul.

După ce a distrus câteva case, curentul ajunge în casa în care locuia un bărbat divorțat de prima lui soție. Curentul sosește chiar în timpul vizitei făcute de fiul lui din căsătoria anterioară. Ca și în celelalte cazuri, curentul preia controlul tuturor aparatelor și o rănește pe mama vitregă.

Tatăl și băiatul sunt nevoiți să lupte pe viață și pe moarte pentru a scăpa de curentul ucigaș care îi ține prizonieri în casă.

ANTON INDUSTRIES SRL

Firmă cu profil textil, parteneriat de Benetton S.P.A. confecții pulovere, caută personal calificat pe kett și remaiat și necalificat (calificare la locul de muncă) în noua fabrică din Calea Aurel Vlaicu.

Persoanele interesate sunt rugate să vină, la adresa din Arad, str. Câmpul Liniștii nr. 1 (în curte la Romania Combi).

Telefon 057/274868.

(5914869)

TVR 1

7,00 Telematinal
8,00 Jurnalul de dimineață
9,00 Tezaur folcloric - rel.
10,00 Pasiuni - rel.
10,45 Jurnal regional
11,00 TVR Cluj
12,00 TVR Iași
13,00 TVR Timișoara
14,00 Jurnalul de prânz
14,15 Infomania
14,30 Oameni ca noi
15,00 Clubul de spiritism - rel.
15,30 Orice e posibil - s.
16,00 Panorama
17,30 Avanpremieră Știri
17,35 Vino să vezi!
18,15 Pasiuni - s.
19,00 Piața și banii
19,50 Familia... Corect!
20,00 Jurnal * Meteo
20,40 Sport
20,45 Districtul - s.
21,45 Recurs la morală
22,45 Amprente
23,00 Jurnalul de noapte
(●) 23,15 Pumnul de fier - acțiune, SUA, 1986
0,50 Bucuriile muzicii
2,00 Jurnal - rel.
(●) 2,45 Pumnul de fier - rel.
4,20 Orice e posibil - rel.
4,50 Recurs la morală - rel.
5,50 Amprente - rel.

TVR 2

7,00 Poftă bună cu Petrișor! - rel.
7,15 Desene animate - rel.
8,05 Arca lui Noe - rel.
8,35 Toți, împreună
9,35 Masca de fier - f. rel.
11,30 Afaceri la cheie - rel.
11,45 Puls 2001 - rel.
12,25 D-ra Andreea - s.
13,25 Băieți buni, băieți răi - s. rel.
14,10 Desene animate
15,30 Știri
15,35 Trupa DP 2
17,00 Poftă bună cu Petrișor!
17,15 Arta apărării
17,45 Staționare obligatorie
18,00 Mit și istorie
18,30 Telejurnal TVR 2
19,00 Autograf muzical
19,15 Toți, împreună
20,05 Băieți buni, băieți răi - s.
20,55 Mini atlas
21,00 Pe muchie de cuțit
22,00 Răscruci
22,30 Știri
(●) 22,45 Iubește-ți dușmanul - dramă, coprod., 1999, prima parte
0,30 TVM. Mesager
1,00 Telejurnal TVR 2 - rel.
1,25 Trupa DP 2 - rel.
2,50 Pe muchie de cuțit - rel.
3,45 Autograf muzical - rel.

PRO TV

7,00 Bani de buzunar. Omul care aduce cartea
8,00 Știrile Pro TV - Ziarul dimineții tale
9,00 Hercule - s.
10,00 Tânăr și neliniștit - s. rel.
11,00 Echipa condamnaților - rel.
12,00 Spirit de echipă - s.
(●) 12,25 Trei zile de coșmar - thriller, SUA, 1985
14,15 Spitalul de urgență - s. rel.
15,00 Expertul - s. rel.
16,00 Tânăr și neliniștit - s.
17,00 Știrile Pro TV
17,45 Teo
19,00 Știrile Pro TV
(●) 20,00 Echipa trăznită - comedie polițistă, SUA, 1990
21,55 Știrile PRO TV
(●) 22,00 Curentul ucigaș - SF, SUA, 1988
23,45 Știrile PRO TV
23,55 Profit
0,00 X și Zero
0,10 PRO TV te ascultă ce vezi
0,15 Echipa condamnaților - s.
(●) 1,15 Victime inocente - thriller, SUA, 1993

TV ACASĂ

6,40 Iubire fără limite - rel.
7,30 Știrile de Acasă - rel.
8,10 Îngerașul - s. rel.
9,00 Seducție - s. rel.
10,15 Căsuța poveștilor - rel.
10,25 Acasă la bunica - rel.
10,35 Dragoste și putere - s. rel.
(●) 11,00 De 3 x femeie - rel.
11,50 Iubire fără limite - s. rel.
12,50 Dragoste nebună - rel.
13,45 Femei înșelate - rel.
14,15 Luisa Fernanda - rel.
14,45 La casa de vis - rel.
15,30 Înger sălbatic - s.
16,20 Desene animate
16,30 Iubire fără limite - s.
17,20 Acasă la români
17,30 Dragoste și putere - s.
17,55 Acasă la bunica - rețeta culinară a zilei
18,05 Seducție - s.
19,00 Îngerașul - s.
19,55 Desene animate
20,00 Știrile de Acasă
(●) 20,40 De 3 x femeie
21,30 Dragoste nebună - s.
22,20 Femei înșelate - s.
22,50 Luisa Fernanda - s
23,20 Știrea zilei
23,30 Dragoste și putere - rel.
23,55 De 3 x femeie - rel.
0,45 Știrile de Acasă - rel.
1,40 Muzica de Acasă - rel.

PRIMA

7,00 Salvați de clopoțel - s. rel.
8,00 Prima Mix!
13,30 Cinemagia - rel.
14,00 Romania@ Large - rel.
14,30 Stil - rel.
15,30 Viper - s.
16,30 Salvați de clopoțel - s.
17,30 Camera de râs
18,00 Focus
19,00 Luna sălbatică - s.
20,00 Cronica cârcotașilor
21,00 Menajera - comedie, SUA, 1987
23,00 Focus
0,00 Viper - s. rel.
1,00 Focus - rel.

ANIMAL PLANET

8,00 Contact extrem
9,00 Black Beauty
9,30 Un câine cu imaginație
10,00 În lumea animalelor
10,30 Planeta animalelor
11,00 Vânătorul de crocodili
11,30 Salvați animalele!
12,00 În mijlocul naturii
12,30 Cel mai mare mincinos
13,00 Vânătorul de crocodili
14,00 În mijlocul naturii
14,30 Acvanauții
15,00 Salvați și salvatori
15,30 Medicul veterinar
16,00 Pacienții lui Harry
16,30 Reportaje de la zoo
17,00 Rase de câini
18,00 Planeta animalelor
18,30 Salvați și salvatori
19,00 Medicul veterinar
19,30 Vânătorul de crocodili
20,00 Veterinari în Africa
21,00 Vieți în sălbăticie
21,30 Animale de la A la Z
22,00 Ilustrate din natură
22,30 Aventurile lui O'Shea
23,00 Povestea animalelor de pradă
0,00 Urgențe veterinare
1,00 Contact extrem
1,30 Acvanauții

ATOMIC TV

7,00 Selector
10,25 Reactor - rel.
10,30 Selector - muzică pe bandă rulantă
11,00 Atomix - rel.
14,00 Interactiv
15,30 Proaspete și fierbinți
15,55 Reactor - știrile zilei
16,00 Rockada - rel.
17,00 Selector
19,00 Atomix
21,55 Reactor - știrile zilei
22,00 Atomic Café
22,30 Selector
23,00 Metropolis
0,00 Insomnia

BUDAPESTA 1

6,42 Matinal; 6,45 Lumea satului; 7,00 Matinal; 9,30 Mileniu; **9,35 Totul pentru iubire** - s.; 10,35 Matinal; 13,00 Știri; 13,10 Jurnale regionale; 14,00 Magazinul minorităților; 15,00 Arhiva de filme - Jurnale din 1941; **15,15 Sunt vinovat** - f. Ungaria; 16,50 Mileniu; 17,00 După mine, copii - 6/3; 17,30 Misiunea - expo; 18,00 Descrierea Ardealului; 18,25 Ungaria alternativă; 19,00 Știri; **19,20 Iubiri la Saint Tropez** - s.; 20,15 Jurnal internațional; 20,30 Știri; 21,05 Oaza - em. lui Kepes Andras; 23,00 Știri; 23,10 Actual; 23,45 Panorama; **0,15 Călătorie la începutul lumii** - f. Portugalia; 1,45 Primăvara budapestană - festival

RTL KLUB

7,30 Matinal; 10,05 Clubul rețetelor; **10,20 Iubire nebună** - s.; **10,45 Secrete și iubiri** - s.; 11,35 Top Shop; 12,30 La prânz; 13,30 Clubul rețetelor; 14,00 Știri; **14,40 Al doilea sărut** - s.; **15,05 Helene și băieții** - s.; **15,35 Sea Quest DSV** - s.; **16,25 Paula și Paulina** - s.; **17,15 Terra Nostra** - s.; **18,15 Celebri și bogați** - s.; **18,40 Maria** - s.; 19,30 Știri; 19,55 Vrei să fii milionar - conc. tv.; 20,25 Focus; 20,55 Între prieteni; 21,25 Noroc - em. divertisment; **22,25 Nebunia golfului** - comedie, SUA, cu Chevy Chase, Bill Murray; **0,30 Mafioții** - s. SUA

DUNA TV

6,30 Dimineața; 9,40 Virtus; 10,10 Cercul gospodarilor; 10,35 Meșteșuguri; 10,50 Mașina timpului; 11,20 Avioane clasice - doc.; 12,30 Inițiere; 12,50 Știri; 13,00 Știri economice; 13,10 În preajma Europei; 13,50 Omul și apa - doc.; 14,10 Copii din lumea mare; 14,20 Nebunia junglei; 14,45 Ura! Am găsit!; 15,45 Limba maghiară; **16,05 Bine ați venit pe insula noastră** - s.; **16,30 Călătorie în țara gurmanzilor** - s.; 17,00 Calendar; 19,00 Știri, sport; 19,30 Basme; **20,05 Mahabharata** - f. Anglia, 3/2; 22,00 Știri; 22,35 Ioan Mihai Pacepa - În umbra Securității; **23,35 Zona exterioară** - f. Rusia

VĂ RECOMANDĂM

PRO TV, ora 20,00 Echipa trăznită - comedie polițistă

Mac Stern este un bărbat între două vârste, un polițist foarte cunoscut și capabil, iar Ellis este noul său coleg. Un coleg cel puțin ciudat. El suferă de dublarea personalității și chiar a petrecut doi ani într-o mănăstire benedictină pentru a-și rezolva problemele. Din nefericire el este departe de a fi vindecat și așa cum va descoperi colegul său, ori de câte ori se confruntă cu acte de violență, acesta se transformă în Popey, Căpitanul Kirk, Road Runner sau alte personaje cunoscute. Când se confruntă cu un lanț de crime în care pare a fi implicat cancelarul Germaniei de Vest, cei doi parteneri trebuie să treacă peste problemele lor și să rezolve acest caz, care are implicații internaționale...

VĂ RECOMANDĂM

ROMÂNIA 1, ora 23,15 Pumnul de fier - acțiune

TELE 7 ABC

8,00 Emisiune muzicală
9,00 Planeta Piticilor
10,00 La ordinea zilei - rel.
12,00 Domino
13,00 Weekend ABC
14,45 Documentar
16,00 Lumea misterelor
17,00 Club ABC
19,00 Caleidoscopul artelor
20,00 As Show
21,00 Telejurnal
22,00 Cântecul și casa lui
23,00 Club ABC
0,00 Lumea misterelor - rel.
1,00 Emisiune muzicală

HBO

10,00 Dragă, am micșorat copiii! - s.
10,45 Cei trei ninja: aventuri în parcul de distracții - f. SUA, 1998
12,30 Crimă într-un orășel - f. SUA, 1999
14,00 Mizerabilii - f. coprod., 1998, cu Liam Neeson, Uma Thruman, regia Bille August
16,15 Alarmistul - f. SUA, 1998
17,45 Doberman - f. SUA, 1997, cu Monica Bellucci
19,30 Cinema ● Cinema ● Cinema
20,00 Matrix - f. SUA, 1999, cu Keanu Reeves
22,15 Mincinosul mincinoșilor - comed. SUA, 1997, cu Jim Carrey
23,45 Pentru o cauză nobilă - f. SF SUA, 2000
1,30 Experimentul - comed. SUA, 1996
3,00 XTRO - f. SUA, 1983

ANTENA 1-TV ARAD

6,00 Fustangiul - comed. Franța, 1978
7,30 Hiena neînfricată - f. Hong Kong
9,00 Fir întins
9,30 Casa de piatră - rel.
10,00 Roata de rezervă
10,30 Amintirile unui pelerin - doc.
11,30 Viața după moarte - doc. Marea Britanie
13,00 Fără onoare - f. SUA, 1998
14,00 Pe aripile filmului
14,30 Răscumpărarea - w. SUA, 1982
16,00 Orient Expres
18,00 Sheena - ep. 1
19,00 Observator
(●) 20,00 Academia vedetelor
(s) 22,00 Fără îndurare - f. SUA, 1992
(■) 0,00 Dezvăluiri intime - s. erotic, SUA, 1999
(■) 0,30 Zonele plăcerii - s. erotic, SUA, 1999
(▲) 1,00 Moștenirea - dramă SUA, 1998
3,30 Sheena - s. rel.
4,30 Roata de rezervă - rel.
5,00 Casa de piatră - rel.
5,30 Fir întins - rel.

TV INTERSAT

8,55 Deschiderea programului
9,00 Children of the Corn I - film
10,30 Desene animate
11,00 Știrile Intersat * Vocea străzii * Reportajul zilei - rel.
12,00 Prințesa Caraboo - film
13,30 Eurocops - s.
14,00 Frontiera - live - rel.
16,00 Kelly - s.
16,30 Challange - s.
17,00 Ți-e teamă de întuneric - s.
17,30 Camera ascunsă
18,00 Haideți să ne jucăm
18,15 Știrile Intersat * Vocea străzii * Reportajul zilei
19,00 Muzică populară
20,00 Show cu ecou - în direct
22,00 Străin în casă - film
23,30 Știrile Intersat * Vocea străzii * Reportajul zilei - rel.
(■) 0,00 Erotica
5,00 Închiderea programului

DISCOVERY

10,00 Aventuri la pescuit cu Rex Hunt
10,25 Confesiunile unui... J.B.C.
10,55 Armele animalelor
11,50 Anglia misterioasă
12,15 Legendele istoriei: Alexandru cel Mare
12,45 Avioane de luptă
13,40 Mașini extreme
14,30 Cursa pentru superbombă
15,25 Zona sănătății
17,10 Salvatorul grădinilor
17,35 Satul ecologic
18,05 Istoria redescoperită
19,00 Luni de război
20,00 Câmpuri de bătălie
21,00 Insula diavolului
22,00 Polițiști subacvatici
23,00 Secolul oamenilor
0,00 Dosarele FBI
1,00 Surf extrem
2,00 Medici detectivi
3,00 Criminaliștii

TV 2

7,00 Rădăcini; 7,30 Biblia pentru copii; 8,00 Matineu, **desene animate**; 10,00 **Desene animate**; **12,00 Sabina** - s.; 12,25 Party TV; 13,20 Lumea sălbatică - doc.; **14,15 Călăreții vântului** - s.; **15,10 Baywatch - s.**; **16,10 De la unu la doi - s.**; **16,35 Buni prieteni - s.**; **17,00 Deșertul de foc - f. av. Italia-Germania 3/3**; **18,40 Hercules** - s.; 19,30 Fapte; 20,905 Glasul anului; **21,00 Fulgerul albastru - f. acț. SUA** cu Chuck Norris; **23,00 Rivalii - f. acț. SUA**, cu Eric Roberts; **0,45 Hotare nesfârșite - s.**; **1,35 Pasiuni arzătoare - f. erotic SUA**, cu Sylvia Kristel

PRO 7

7,05 Talkshow; **7,55 Inspectorul Fowler - s.** Anglia; 8,30 Desene animate; **12,25 Night Man** - s.; **13,20 Piele de găină - s.**; **13,45 Grown Up - s. distractiv, SUA**; **14,15 Familia Bundy - s.**; **15,15 Dharma și Greg - s.**; **15,40 Prieteni - s.**; **16,10 Simpsonii - s.**; **16,35 Sabina - s.**; **17,05 Vrăjită - s.**; **18,00 Roswell - s. SF SUA**; 19,00 Povești de dragoste - show; 20,00 Talk, talk, talk; 20,30 Max - magazin; **21,15 Beverly Hills Ninja - comed-acț. SUA, 1997**, cu Chris Farly; **23,05 The Quest - f. acț. SUA, 1995**, cu Jean Claude Van Damme; **0,45 The Shooter - f. acț. SUA, 1994**, cu Dolph Lundgreen

SAT 1

7,30 Blitz - magazin; 8,05 Desene animate; **14,30 Alf** - s.; **15,00 Enterprise** - s. SF; **16,00 Star Trek** - s. SF; **17,00 Pacific Blue** - s.; 18,00 Adevărat -show; 18,30 Știri; 19,00 Baschet; 19,30 Fotbal - Bundesliga, et. 26; 21,00 Sport; **21,15 Star Treck 3 - În căutarea lui Mr. Spock - f. SF SUA, 1983**; 23,35 Show-ul săptămânii; **1,00 Ipcress - f. spionaj Anglia, 1965**

TV 5

13,20 Documentar; 13,30 Jurnal France 2; 14,05 Reflecții; 15,00 Jurnal TV 5; 15,15 Reportaje Arte; 16,00 Rugby: Franța-Țara Galilor; 17,30 Sport Africa; 18,05 Piramide; 18,30 Întrebări pentru un campion; 19,00 Jurnal TV 5; 19,15 Magazin; 21,00 Jurnal Belgia; 21,30 Alegeri municipale; 22,05 Magazin; 23,00 Jurnal TV 5; 23,15 Nici chiar așa - s.

EUROSPORT

9,30 Snowboard; 10,00 Sporturi extreme; 11,00 Schi fond - Falun 10, în direct; 12,00 Schi trambulină - Planica în direct; 13,45 Biatlon 12,5 km, bărbați, în direct; 14,45 Schi fond - CM Falun/Elveția, în direct; 15,30 Biatlon CM Oslo în direct; 16,15 Schi fond CM Falun/Elveția; 17,30 Ciclism - cursa Paris-Nissa et. 6; 18,30 Schi trambulină CM Planica/Slovenia; 19,00 News Flash; 19,15 Biatlon CM Holmenkollen, Oslo/Nov.; 21,15 Box; 22,45 Snowboard; 23,15 Ciclism Paris-Nissa - et. 6; 23,45 News Report; 0,00 Tenis - WTA Indian Wells, finala

VĂ RECOMANDĂM

ANTENA 1, ORA 1,00: MOȘTENIREA - f. SUA, 1998, cu David Hasselhoff

În Filipine, corespondentul de război Jack Scott (David Hasselhoff) acceptă să ajute o tânără euroasiatică să-și găsească tatăl, pe care nu l-a văzut nicidoată. Dorința fetei se va dovedi însă foarte greu de îndeplinit și noii parteneri se vor lovi de tot felul de intrigi și secrete fatale din trecut. Într-un rol secundar îl veți revedea pe Rod Steiger. Filmările s-au făcut, într-adevăr, la Manila.

eta - 2u computer
- Calculatoare
- Imprimante
- Retele
- Soft
- Service

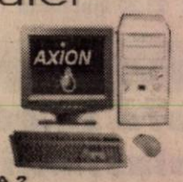

ARAD, CLOSCA 2
Tel./Fax.: 251838
INTRARE DE PE B-DUL REVOLUȚIEI

OFERTĂ SPECIALĂ
CARCASĂ ATX 230W
PLACA DE BAZĂ
Acorp ALi Bus 100 At/ATX
AMD K6-2 500MHz + cooler
HDD 10.2GB UDMA
Placa Video S3 Trio 4 MB
FDD 3,5"/1.44MB
SDRAM 32MB PC100
MONITOR 15"
TASTATURA
MOUSE + PAD

399 USD + TVA

TVR 1

7,00 Ceasul deșteptător
8,00 Universul credinței
9,00 Desene animate: **101 dalmații**
9,30 Kiki Riki Miki
10,30 Viața satului
12,05 Tezaur folcloric
13,05 De luni până duminică
13,50 Jurnalul de prânz
14,00 Fotbal: **Rapid București - Dinamo București**, meci din Campionatul Național, în direct
15,50 Titanica - doc.
17,05 Debut 50 Plus
18,25 Theodore Rex - aventuri, SUA, 1995
20,00 Jurnal. Meteo
20,25 Sport
(●) 20,30 Escrocherii financiare - dramă, Marea Britanie, 1999
22,15 Știrile de sâmbăta asta
22,55 Fotbal Show
23,30 Jurnalul de noapte
2,00 Jurnal * Meteo - rel.
2,25 Sport - rel.
(●) 2,30 Escrocherii financiare - f. rel.
4,15 Debut 50 Plus - rel.
5,30 Fotbal: Rapid - Dinamo - rel.

TVR 2

7,30 Piatra magică - s. rel.
8,00 Povești cum n-ați mai auzit - s. rel.
8,30 Tradiții
9,00 Medalion de interpret
9,30 Ferma
10,30 Cronici votive
11,00 Wishbone - s
11,30 Povești cum n-ați mai auzit - s.
12,00 Piatra magică - s.
12,30 Tip-top, mini-top
13,00 Documentar
13,30 Spectacolul lumii
14,05 În numele sportului
14,40 Splendorile naturii
15,45 Star Trek Voyager - s.
16,35 Corpul uman - doc.
17,30 Paralele inegale
18,30 Telejurnal TVR 2
18,40 Fiice și soții - s.
19,35 Costa de Sol, 100 de km de stațiuni în Spania
19,45 Atenție, se cântă!
(●) 21,00 Hărțuirea - dramă, Franța, 1997
22,30 Știri
22,35 Baschet masculin: Orlando - L. A. Lakers, în NBA
1,00 TVM. Mesager - știri

PRO TV

7,00 Călătoriile lui Guliver - s.
7,20 Sylvester și Tweety - s.
7,40 Căpitanul Star - s.
8,00 Diabolik - s.
8,30 Micii războinici - s.
9,00 Formula 1: Marele Premiu al Malayeziei, în direct
11,00 Secretele războiului - doc
12,00 Profeții despre trecut
12,50 Știrile PRO TV
13,00 Secretele bărbaților - s.
13,30 Dharma și Greg - ultimul episod
14,00 Terapia minciunii - dramă, Franța, 1995
15,50 O femeie de onoare - acțiune, Franța, 1996, partea a doua
17,30 Marcă înregistrată
18,00 Melrose Place - s.
19,00 Știrile Pro TV
19,30 Dădaca - s.
20,00 Vacanța Mare
21,00 Fotbal: Steaua - Petrolul, în Divizia A, în direct
23,00 Procesul etapei cu Ovidiu Ioanițoaia
1,15 Magazin Liga Campionilor
2,15 O femeie de onoare - f. rel.

TV ACASĂ

7,30 Căsuța poveștilor - rel.
8,00 Al șaptelea cer - rel.
8,50 Ramona - s. rel.
9,40 Spune drept - rel.
10,10 Viața bate filmul - rel.
11,10 Isadora - rel.
13,30 Doctorul casei - rel.
14,00 La casa de vis - rel.
14,30 Dex, mascatul - s.
15,00 Al șaptelea cer - s.
16,00 Acasă la români - emisiune de muzică populară
17,00 Soțul și soția - s.
17,30 Ia-mă acasă!
18,00 Chef de chef
19,00 Tenebrele nopții - dramă, SUA, 1998
20,35 Ramona - s.
21,30 Nici un copil pe punte - comedie romantică, SUA, 1990
23,15 Acasă la români - rel.
0,15 Soțul și soția - s. rel.
0,45 Știrile săptămânii - rel.
1,50 Muzica de Acasă

PRIMA

7,00 Creaturi sălbatice
8,00 Program pentru copii
10,30 Tradiții
11,00 Romania@large
11,30 Cinemagia
12,00 Stil - rel.
13,00 Reposedată - comedie, SUA, 1990
15,00 Cronica cârcotașilor - rel.
16,00 Copiii spun lucruri trăsnite - rel.
17,00 Camera de râs
18,00 Focus
18,30 Impact
19,00 Vrei să fii miliardar?
20,00 Real TV
21,00 Vânătorii de fantome - aventuri, SUA, 1984
23,00 Povestiri din criptă - horror, SUA, 1991
0,30 Romania@large - rel.
1,30 Focus - rel.

ANIMAL PLANET

8,00 Turma de familie
9,00 Lumea animalelor
9,30 În mijlocul naturii
10,00 Parcul maimuțelor
11,00 Vânătorul de crocodili
12,00 Aventurile lui O'Shea
12,30 Ilustrate din natură
13,00 Contact extrem
14,00 Rase de câini
15,00 Vânătorul de crocodili
16,00 Hollywood Safari
17,30 Lessie
18,00 Vedete necuvântătoare
19,00 Totul despre animale
20,00 Veterinari Hi Tech
20,30 Salvatorii animalelor sălbatice
21,00 O seară cu Chris Peckham
21,30 Familii din lumea animalelor
23,30 Hutan, viețuitoarele pădurii
0,00 Vasul „Quest"
1,00 Contact extrem
1,30 Acvanauții

ATOMIC TV

7,00 Selector
11,30 Atomic Café - rel.
12,00 Reactor
12,30 Vot - rel.
13,30 Hai-Hui - rel.
14,00 Interactiv
16,00 Selector
18,30 Atomix cu DJ-ii de la Atomic
21,30 Selector
23,30 Insomnia

BUDAPESTA 1

7,30 Magazinul satului; 8,05 Religie; 8,05 Em. pentru copii; 8,50 Auto - Formula 1 - MP al Malayeziei; 11,05: 100 de ani de fotbal - doc.; 12,00 Slujbă ortodoxă; 13,00 Știri; 13,10 Clipele norocului; 13,35 Clinică TV - mag. medical; 14,05 Piața centrală; 16,00 Trend - mag. economic; **16,35 A cui lege? - f. Ungaria**; 17,00 Religie; 17,30 Vicepreședintele băncii; 18,30 Șic - mag. de modă; 19,00 Interviu cu Richard Burton; 20,00 Săptămâna; 20,45 Jurnal; 21,05 Șlagăr TV; 22,05 Vin repede!; 23,00 Telesport; 0,05 Doamnele aleg; 0,30 Jazz

RTL KLUB

7,30 Imperiul simțurilor - doc. Anglia; 8,00 Clubul copiilor; 11,25 Des. animate; **11,55 Primul sărut** - s. Fr; 12,25 Secolul nostru XX - doc; 13,20 Clubul rețetelor; 13,55 Joker; 14,00 Știri; **14,10 Toamna Cheyenilor - w.** SUA; **16,45 Felix pleacă în lume** - serial; **17,35 Zile grele pe planeta Pământ** - s. av. SUA; **18,35 Amazon - Prizonierii - s. av. SUA**, cu Patrick Stewart; 19,20 Loto; 19,30 Știri; 19,50 Dosar politic și social; **20,10 Justițiarul** - s. act. SUA, cu Michael Madsen; **21,00 Nimic pentru ochi** - comed. SUA, cu Chevy Chase, Daryl Hannah; 22,55 **Triplu șurub** - comed. SUA; 0,45 Știri

DUNA TV

6,35 Calendar; 8,10 Pentru copii; 9,30 Galerie istorică - Kun Bela; 9,45 Ora de istorie; 10,25 Răspundere pentru viață; 11,00 Slujbă catolică; 13,25 Jurnale; 13,45 Scriitori la cinema Csiky G. - Bunica; 13,05 Dansuri populare; 13,15 Amintiri; **13,40 Noul mojier - f. Ungaria**; 15,20 Cronica mileniului; 15,50 Secolul XX; **16,45 Roșu și negru - s. Franța 4/1**; 19,00 Săptămâna; 17,35 Frânturi - Apă și om; 17,55 Urări fără hotare; 19,35 Știri; 20,00 Desene animate; 20,25 Talent; 23,20 Dunasport - hochei; 23,40 Hotarele trupului - doc. Anglia

VĂ RECOMANDĂM

TVR 1 - ora 20,30
Escrocherii financiare - f. Anglia, 1999, cu Ewan McGregor

Nick Leeson, un tânăr ambițios, acceptă un post la filiala Barings Bank din Jakarta. Aspirantul la o carieră de succes recurge la o serie de speculații riscante cu banii depunătorilor. Iar toate operațiunile lui vor duce, inevitabil, la falimentul băncii.

VĂ RECOMANDĂM

PRO TV - ora 14,00: Terapia minciunii - f. Franța, 1995

TELE 7 ABC

7,00 Emisiune muzicală
10,00 Tentații - rel.
11,30 La puterea a doua - rel.
12,30 Ofsaid
14,45 Documentar- rel.
15,59 Telecaricatura zilei
16,00 D'ale lui Cătălin
17,59 Telecaricatura zilei
18,00 24 din 24
18,30 Emisune muzicală
19,29 Telecaricatura zilei
19,30 La ordinea zilei
21,00 Telejurnal
21,30 Documentar
21,59 Telecaricatura zilei
22,00 Lumea serviciilor secrete
23,15 D' ale lui Cătălin - rel.
1,00 Emis. muzicală

HBO

10,00 Godzilla - SF, SUA, 1998
12,15 Dragă am micșorat copiii! - s.
13,00 Un cățel norocos - comedie, SUA, 1996
14,30 La pescuit - comed., SUA, 1997
16,00 Cinema ● Cinema ● Cinema
16,Simpatico - dramă, SUA, 2000
18,15 În tranșă - thriller, SUA, 1998
20,00 N-am uitat ce-ai făcut astă-vară - thriller, SUA, 1998
21,45 Matrix - SF, SUA, 1999
0,00 Woo - comed. SUA, 1998
1,30 Vânătorul de vedete - dramă, SUA, 1998

ANTENA 1- TV ARAD

6,00 Diveretisment matinal
6,15 Publicitate, promo, Dedicații muzicale, Revista presei
6,30 Știri TVA - rel.
7,00 Observator
8,00 'Neața - emis. matinală
11,00 Zile din viața noastră - s.
11,45 Elena, viața mea - s.
12,30 O pacoste de frate - s.
13,00 Știrile amiezii
13,15 Moloney - s.
(●) 14,00 Ea trebuie să dispară - comedia, Franța
16,00 Hoinar prin țară
16,30 Publicitate, Promo, Dedicații muzicale
16,45 Știri TVA
17,20 Îmbrățișări pătimașe - ep. 43,44
19,00 Observator
(●) 20,00 Secrete întunecate - dramă, SUA, 1992
21,55 Ediția de noapte TVA
22,00 Marius Tucă Show
23,00 Observator
23,30 Noaptea târziu cu Mircea Badea
0,30 Intrigi în Paradis - s.
1,30 Observator
2,30 Simțul dreptății - s.
3,30 Cosas del Amor - s.
4,30 Între Nord și Sud - s.

TV INTERSAT

8,25 Deschiderea programului
8,30 Cafeaua de dimineață
9,30 Trei destine - s.
10,15 Neon Rider - s.
11,00 Știrile Intersat - Vocea străzii - Reportajul zilei
11,40 Știri TVS Oradea
12,00 O deghizare perfectă - f.
13,30 Desene animate
14,00 Ți-e teamă de întuneric - s.
14,30 Kelly - s.
15,00 Neon Rider - s.
16,00 Microb
17,30 Emisiune în limba germană
18,02 Haideți să ne jucăm - s.
18,15 Știrile Intersat - Vocea străzii - Reportajul zilei
19,00 Trei destine - s.
20,00 Adrenalină
21,00 Mistere, farmece și miracole - s.
21,30 Domeniul de vânătoare - film
23,00 Știrile Intersat - Vocea străzii - Reportajul zilei
(■) 0,00 Erotica
5,00 Închiderea programului

DISCOVERY

10,00 Aventuri la pescuit
10,25 Actualități Discovery
10,55 Animale sălbatice
11,50 Transatlanticele
12,45 Pe aripile vântului
13,10 Terra X
13,40 Forțe speciale
14,30 Planeta singuratică
15,25 Accidente auto
16,15 Lupta cu focul
17,10 Bărci de vis
17,35 Satul ecologic
18,05 Aventuri la pescuit
18,30 Actualități Discovery
19,00 Istoria redescoperită
20,00 Animale pitice
21,00 Curse aviatice
21,30 Actualități Discovery
22,00 Zgârie-nori pe mare
23,00 Știința imposibilului
0,00 Lupta cu focul
1,00 Power Zone
3,00 Transatlanticele

TV 2

6,50 Bună dimineața!; **10,00 Plin de viață** - s.; 10,55 Ura, călătorim!; 11,25 Ofertă directă; 12,15 Gânduri matinale; 12,20 Galerie istorică maghiară; 12,25 Magazin istoric; 12,30 Fereastră spre Europa; **12,55 Plin de viață** - s.; **13,30 Rămâne în familie** - s.; **13,55 Păr roșu, ochi cu marea** - f.. SUA 4/2; **15,45 Xena** - s.; **16,30 Milady** - s.; **17,00 Ramona** - s.; 17,45 **Frumoasa din Acapulco** - s.; **18,10 Fiorella** - s.; **19,00 Inimi rănite** - s.; 19,30 Fapte; 20,00 Multimilionar - conc. tv.; 20,45 Gură de copil - emisiunea lui Friederikuzs Sandor; **21,00 Înger sălbatic** - s.; **21,30 Walker, Texas Ranger** - s.; **22,30 Urmărirea Aurorei albe** - acțiune, SUA cu Lance Henrikiseyn; 0,05 Bună seara, Ungaria; **0,55 Păcat și ispășire** - f. SUA -Ungaria cu Patrick Dempsey.

PRO 7

7,00 Sam - magazin; **8,50 Cine-i șeful?** - s.; **9,20 Roseanne** - s.; **9,45 Jesse** - s.; **10,20 Trafic de influență** - dramă, SUA 1996 cu Brian Dennehy; **12,05 Matlock** - s.; 13,00 Bill Cosby show; **13,30 Roseanne** - s.; 14,00 Sam - magazin; 15,00 Talkshow-uri; 18,00 Taff - magazin; **18,30 Jesse** - s.; **19,00 Sabrina** - s.; **19,30 Fam. Bundy** - s.; **20,00 Simpsonii** - s.; 20,55 Știri, meteo; **21,15 Spitalul de urgență** - s., SUA., 1999; **22,15 Spitalul din Berlin** - s. Germ.; 23,15 TV Total show; 0,15 Bizz - mag.; **0,45 Delta Team** - s. act. Germ.; **1,35 Dosarele X** - s.

SAT 1

6,30 Matinal; **10,00 Zona lui Wolf** - s.; **11,00 Helo nene doctor** - s.; 12,00 Talk-show-uri; **16,00 Judecătoarea Barbara Salesch** - s.; **17,00 Chicago Hope** - s.; 18,00 Concurs TV; 18,30 Magazin regional; 19,00 Quiz Show; 19,30 Știri, sport, meteo; 20,00 Blitz magazin; **20,40 Quiz Show**; **21,15 Toți bărbații sunt mincinoși** - comed., Germania, 2001; 23,15 Dosarele 2001/11; 0,15 Harald Schmidt show; **1,15 Știri**; **1,30 Becker** - s.

TV 5

13,05 100% Întrebări; 13,30 Jurnal; 14,05 Documentar; 15,00 Jurnal; **15,15 Ele- s.**; 17,00 Jurnal; 17,20 Invitatul TV 5; 17,30 Vorbiți franceza?; 18,05 Piramide; 18,30 Întrebări pentru campion; 19,00 Jurnal TV 5; 19,15 **Ele - s.**; 21,00 Jurnal Elveția; 21,30 Jurnal France 2; 22,05 Timpul prezent; 23,00 Jurnal TV 5; **23,15 Asta se discută**; 1,00 Jurnal Belgia;

EUROSPORT

9,30 Patinaj artistic-Vancouver; 11,30 Biatlon CM Oslo/Norv.; 12,30 Schi trambulină- Planica, selecțiuni; 15,00 Patinaj artistic - Bratislava, CE; 17,00 Patinaj artistic CM - Vancouver; 18,45 New Flash; 19,00 Fotbal - Liga Campionilor - retrosp. grupa A; 20,00 Fotbal - Liga campionilor, grupa B; 22,00 Box - în direct; 0,00 News Report; 0,15 Moto Trial; 1,15 Patinaj artistic CM Vancouver

VĂ RECOMANDĂM

PRIMA, ora 20,00 Piciorul meu stâng - dramă

O mulțime de filme istorisesc povestea adevărată a unor oameni care au reușit să învingă vitregiile sorții. „Piciorul meu stâng" are aceeași temă și, totuși, e diferit. Siropul lipsește dintre ingrediente, iar eroul e prezentat într-o lumină umană. Are talent, dar și defecte: are o gură spurcată, e alcoolic și afemeiat. Într-o familie săracă se naște băiețelul Christy Brown, paralizat aproape în întregime. Singurul membru pe care îl poate mișca e piciorul stâng. Multă vreme e considerat retardat, dar mama își dă seama că, în pofida trupului chinuit, Christy e dotat cu o inteligență uimitoare. Faptul că el ajunge artist renumit e „vina" ambițioasei lui mame.

VĂ RECOMANDĂM

HBO - 20,00 N-am uitat ce-ai făcut astă-vară - thriller, SUA, 1998

TVR 1

7,00 Telematinal
* Jurnal de dimineață
9,15 Ora G
10,00 Pasiuni - s. rel.
10,45 Jurnal regional - știri
11,00 TVR Cluj-Napoca
12,00 TVR Iași
13,00 TVR Timișoara
14,00 Jurnalul de prânz
14,15 CiberFan
14,30 Iartă-mă! - rel.
15,30 Orice e posibil -s.
16,00 Puncte cardinale
16,30 Kronika
17,30 Avanpremieră Știri
17,35 Pentru dvs, doamnă!
18,15 Pasiuni - s.rel.
19,00 Cu ochii'n 4
19,50 Familia ... Corect!
20,00 Jurnal. Meteo
20,40 Sport
20,45 Mr. Magoo: Chior să fii, noroc să ai! - comed. SUA, 1997*
22,15 Clubul de spiritism
22,45 Jurnalul de noapte
23,00 Videoteca veselă
0,45 Cu ochii'n 4
1,35 Puncte cardinale - rel.
2,00 Jurnal. Meteo - rel.
2,45 Mr. Magoo: Chior să fii, noroc să ai! - f. rel.
4,10 Infomania
4,25 Orice e posibil - s. rel.
4,50 Videoteca veselă

TVR 2

7,00 Poftă bună cu Petrișor -rel.
7,15 Desene animate
8,05 Tip-top, mini-top-rel.
8,35 Atlas - rel.
9,10 Quo vadis ... homine - rel.
9,40 E dreptul tău - rel.
10,00 Reforma la bani mărunți - rel.
10,40 NBA Action
11,15 Obsesia vitezei - rel.
12,00 Sport Plus - rel.
12,45 D-ra Andreea - rel.
13,40 Tribuna partidelor parlamentare
14,10 Desene animate
15,35 Trupa DP 2
17,00 Poftă bună cu Petrișor!
17,15 Călătorind prin țară
17,45 Patrimoniu
18,30 Telejurnal TVR 2
19,00 Autograf muzical
19,15 Toți împreună
20,05 Băieți bun, băieți răi - s.
20,55 Mini atlas
21,00 Pragul de sus
22,30 Știri
22,35 Știri bancare și bursiere
22,40 Masca de argint - av. România, 1985
0,30 TVM. Mesager
1,00 Telejurnal TVR 2 - rel.
1,25 Trupa DP 2

PRO TV

7,00 Bani de buzunar
* Omul care aduce cartea
8,00 Știrile ProTV - Ziarul dimineții tale
9,00 Hercule - s.
10,00 Tânăr și neliniștit - s. rel.
11,00 Echipa condamnaților - s. rel.
12,00 Spirit de echipă - s.
(●) 12,25 Secta periculoasă - dramă, Franța, 1994
(●) 14,15 Nebunie în toată regula - comedie, SUA, 1986
16,00 Tânăr și neliniștit - s.
17,00 Știrile Pro TV
17,45 Teo
* ProTv te ascultă ce vezi
* Vremea
19,00 Știrile PRO TV
20,00 Expertul - s.
21,00 Spitalul de urgență - s.
21,55 Știrile Pro Tv
22,00 Chestiunea zilei
23,45 Știrile Pro Tv
* Profit
0,00 X și Zero
0,10 Pro TV te ascultă ce vezi
* Omul care aduce cartea
0,15 Echipa condamnaților - s.
(●) 1,15 Crimă în albnegru - pol., SUA, 1990
3,15 Spirit de echipă - rel.
3,45 Chestiunea zilei cu Florin Călinescu - rel.
5,45 Teo - rel.

TV ACASĂ

6,25 Teleshopping
6,40 Iubire fără limire - s. rel.
7,30 Știrile de Acasă - rel.
8,10 Îngerașul - s. rel.
9,00 Seducție - s. rel.
10,10 Căsuța poveștilor - rel.
10,20 Acasă la bunica - rel.
10,30 Dragoste și putere - rel.
11,00 De 3 ori femeie - rel:
11,55 Iubire fără limite - s. rel.
12,50 Dragoste nebună - s. rel.
13,45 Femei înșelate - s.
14,15 Luisa Fernanda - s. rel.
14,45 Doctorul casei - rel.
15,30 Înger sălbatic - s.
16,20 Desene animate
16,30 Iubire fără limite - s.
* Acasă la români - Cântă-mi, lăutare!
* Știrea zilei
17,30 Dragoste și putere - s.
17,55 Acasă la bunica
18,05 Seducție - s.
19,00 Îngerașul - s.
20,00 Știrile de Acasă
(●) 20,40 De 3 x femeie
* Vremea de Acasă
21,30 Dragoste nebună - s.
22,20 Femei înșelate - s.
22,50 Luisa Fernanda - s.
* Știrea zilei
* Vremea de acasă
23,30 Dragoste și putere - rel.
23,55 De 3 x femeie - rel.
0,45 Știrile de Acasă-rel.
* Teleshopping
1,40 Muzica de Acasă, muzica nopții

PRIMA

7,00 Salvați de clopoțel - s. rel.
8,00 Prima Mix!
13,30 Exploziv
14,00 Motor
14,30 Real TV
15,30 Viper - s.
16,00 Salvați de clopoțel - s.
17,30 Camera de râs
18,00 Focus
19,00 Luna sălbatică - s.
20,00 Piciorul meu stâng - dramă, coprod., 1989
22,00 Stil
23,00 Focus
0,00 Viper - rel.
1,00 Focus - rel.

ANIMAL PLANET

8,00 Vasul „Quest"
9,00 Black Beauty
9,30 Un câine cu imaginație
10,00 În lumea animalelor
10,30 Planeta animalelor
11,00 Vânătorul de crocodili
11,30 Salvați animalele!
12,00 În mijlocul naturii
12,30 Cel mai mare mincinos
13,00 Contact extrem
14,00 Veterinari în Africa
14,30 Urgențe veterinare
15,00 Pacienții lui Harry
15,30 În ajutorul animalelor sălbatice
16,00 Contact extrem
16,30 Acvanauții
17,00 Cel mai mare mincinos
18,00 Planeta animalelor
18,30 Salvați și salvatori
19,00 Medicul veterinar
19,30 Vânătorul de crocodili
20,00 Îngrijitor în Parcul San Diego
21,00 Spectacolul animalor
22,00 Acvanauții
23,00 Siluetele deșertului
0,00 Veterinarii Hi-Tech
0,30 Urgențe veterinare
1,00 Aventurile lui O'Shea
1,30 Acvanauții

ATOMIC TV

7,00 Selector
10,25 Reactor - rel.
10,30 File de poveste - rel.
11,00 Atomix - rel.
14,00 Interactiv
15,30 Proaspete și fierbinți - hit-uri ale momentului
15,55 Reactor
16,00 Aria 52 - rel.
17,00 Selector
19,00 Atomix
21,55 Reactor
22,00 Selector - muzica pe banda rulantă
23,00 Rockada
24,00 Insomnia

BUDAPESTA 1

6,45 Lumea satului; 7,00 Matinal; **9,35 Totul pentru iubire** - s.; 10,35 Magazin; 13,00 Jurnal; 13,10 Jurnale regionale; 14,00 Mag. minorități; 15,00 Carte ilustrată - Arany Janos: Toldi; **15,55 Abel în America** - f. tv. Ungaria 2/2; 17,10 Mileniu; **17,15 Au hotărât ...** Alexandra - doc. Slovacia; 17,30 Punct verde; 18,00 Cronica mileniului; 18,25 Cronică catolică; 19,00 Știri; **19,20 Iubiri la Saint Tropez** - s.; 20,15 Jurnalul lumii; 20,30 Știri; 21,05 Dvs. ați cerut; 22,05 ... a fost odată ...; 23,00 Știri; 23,10 Actual; 23,30 Tema; 23,50 Salon maghiar - săptămânal cultural; **0,15 Timpuri pierdute** - f. fant. Ungaria;

RTL KLUB

7,30 Matinal; 10,05 Clubul rețetelor; **10,20 Iubiri nebune** - s. **10,45 Secrete și iubiri** - s.; 11,35 Top Shop; 12,30 La prânz; 13,30 Clubul rețetelor; 14,00 Știri; 14,20 Cavalcada; **14,40 Al doilea sărut** - s; **15,05 Helene și băieții** - s.; **15,35 Sea Quest DSV**- s; **16,25 Paula și Paulina** - s.; 17,10 Joker; 17,15 Terra Nostra; **18,15 Celebri și bogați** - s. Argentina, cu Natalia Oreiro **18,40 Maria** - s.; 19,30 Știri; 19,55 Vrei să fii milionar- conc. tv; 20,25 Focus; 20,55 Între prieteni; **21,25 Pericol** - s.; **22,15 După noi, potopul** - f. acț. SUA cu Geena Davis, Samuel L. Jackson; 0,25 Știri; **0,40 Paradis terestru** - f. SUA cu Don Johnson, Melanie Griffith

DUNA TV

6,30 Matinal; 9,40 Cronica; 10,25 Documentar; **11,00 Cyrano de B** - s.; 12,50 Știri; 13,00 Schimbare; 13,10 În apropierea Europei; 13,35 Album de familie; 14,20 Teleenciclopedia; 14,35 Film etnografic; 15,15 Insula - Premiile Kossuth; 16,15 Hungaria Litterata; 17,00 Calendar; 19,00 Știri; 19,30 Basm; **20,00 Planete** - s. Anglia 8/6; **20,55 Întâmplările lui Poirot** - s. Anglia; 21,45 Documentar; 22,00 Știri; **22,35 Te iubesc** - f. Ungaria; 24,00 Tibet - Calea speranței; 1,00 Știri

VĂ RECOMANDĂM

Antena 1, ora 20,00
Secrete întunecate - thriller

VĂ RECOMANDĂM

PRO TV, ora 12,25 Secta periculoasă - dramă

Povestea dezvăluie sacrificiile pe care le poate face o mamă pentru a-și salva copilul. Lou este prototipul mamei dedicate trup și suflet fericirii și liniștii fiicei sale. Durerea sa devine de nesuportat când află că fiica sa, Clara, tocmai a părăsit Franța pentru a se alătura unei secte religioase condusă de Manuel de Oliviera. Fiind conștientă că această organizație este foarte periculoasă pentru frica sa multă iubită, Lou se hotărăște să o caute pe Claire până-n capătul pământului. Fără ezitări, însoțită de Jean-Baptiste, un prieten de familie și de Vincent, un tânăr medic, Lou pornește la drum. După mai multe eșecuri, mai rămâne o singură și foarte periculoasă soluție. Lou se alătură ea însăși sectei și este în stare să-și sacrifice toată viața și libertatea pentru binele fiicei ei. Liderii observă că apariția ei este un pericol pentru activitatea lor și hotărăsc să ia măsuri. Pericolul o înconjoară în tot ceea ce face, însă scopul ei este nobil. Viața fiicei ei trebuie să fie salvată cu prețul celor mai mari sacrificii...

TELE 7 ABC

8,00 Emisiune muzicală
9,00 Cântecul și casa lui - rel.
9,55 Telecaricatura zilei
10,00 Planeta Piticilor - rel.
11,00 În justiție - rel.
12,00 Emisiune muzicală
13,00 Carnavalul de la Rio de Janeiro 2001 (II)
15,15 Documentar
15,45 Cinetour
16,30 Telecaricatura zilei
16,35 Clipuri muzicale
17,00 Forța destinului
18,00 Cutia muzicală
19,00 Emisiune muzicală
21,00 Telejurnal
21,59 Telecaricatura zilei
22,00 Ora 1 a venit
23,00 Pariul Trio
0,00 Cutia muzicală

HBO

10,00 Regina Margot - dramă, Franța, 1994
12,15 Fete frumoase - dragoste, SUA, 1996
14,15 Stargate SG - 1 - s.
15,00 Fascinație diabolică - suspans, SUA, 1999
16,45 South Central L.A. - comedie, SUA, 1996
18,15 Wild Wild West - aventuri, SUA, 1999
20,00 Dragoste de înger - dragoste, SUA, 1996
22,00 Război la Pentagon - comedie, SUA, 1996
23,45 Vânătoarea de vrăjitoare - dramă, Australia, 1994
1,15 Fiara - horror, SUA, 1984

ANTENA 1-TV ARAD

6,30 Divertisment matinal
7,00 Emisiune în limba bulgară
7,30 Un început nou
8,00 Viața spirituală
8,30 Păstorul cel bun
9,00 Publicitate, Promo
9,10 Muzică populară
9,30 Știri TVA
10,00 Desene animate
10,30 Infanteria stelară - s.
10,50 Pantera roz - s.
11,20 Aventurile lui Sinbad - s.
12,10 Indiana Jones - s.
13,00 Amazon - s.
14,00 Totul va fi bine
16,00 De vorbă cu Adrian Păunescu - talk show
19,00 Observator
(●) 19,45 Bugsy - dramă, SUA
22,00 TeleEurobingo Show
1,00 Confesiunea - dramă, SUA
3,00 Observator - rel.
4,00 Pe cont propriu - rel.
5,00 Prezentul simplu - rel.

TV INTERSAT

8,55 Deschiderea programului
9,00 Children of the Corn II - film
10,30 Desene animate
11,00 Știrile Intersat * Vocea străzii * Reportajul zilei - rel.
12,00 Life magazin
12,30 Eurocops - s.
13,00 Camera ascunsă
13,30 O altfel de lume
14,00 Show cu ecou - rel.
16,00 Medicul de familie - s.
17,00 Max Glick - s.
17,30 Haideți să ne jucăm - s.
17,45 Auto integral
18,15 7 x 7
19,00 Bărbatul viselor ei - film
20,30 Challange - s.
21,00 Ți-e teamă de întuneric - s.
21,30 Fetița tatii - film
23,00 7 x 7
(■) 0,00 Erotica
1,30 Închiderea programului

DISCOVERY

10,00 Misterele recifului
10,55 O lume colorată în albastru
11,50 Insula Diavolului
12,45 Planeta singuratică
13,40 Surf extrem
14,30 Polițiști subacvatici
15,25 Zona sănătății
17,10 Autostrada 66
17,35 Meșterul tâmplar
18,05 Aripi
19,00 Power Zone
20,00 Vânătorul de crocodili
21,00 Secolul oamenilor
22,00 Discovery prezintă
23,00 Discovery prezintă
1,00 Un secol de descoperiri
2,00 Planeta dezlănțuită
3,00 Dosarele FBI

TV 2

7,00 Gânduri matinale; 7,30 Martor - doc.; 8,00 Matineu TV; 10,00 Desene animate; **12,00 Sabrina, vrăjitoare** - s.; **12,30 Mașina de vorbe** - s. distractiv SUA; 13,00 Sport TV 2; **13,40 Nord și Sud** - f. av., SUA; **14,35 Sângele unui indian** - western, SUA; **16,10 Mac Gyver** - s.; **17,00 Xena** - s.; **17,50 Santinela** - s.; **18,40 Vipera** - s.; 19,30 Fapte; 20,30 Gură de copil; **21,00 Al 13-lea războinic - f. av. SUA cu Antonio Banderas**; **23,05 Colombo** - s.; 0,45 Pușcăriile lumii - doc.; 1,15 Ungaria, mâine; **1,45 Furtună în paradis -f. SUA**, cu Connie Sellecca

PRO 7

7,27 Jesse - s.; 7,45 Desene animate; **11,20 Dharma și Greg** - s.; 11,45 Cinema TV magazin; **12,35 Lois și Clark** - s.; **13,25 Un Mountie la Chicago** - s.; **14,15 Jungla primejdioasă** - eco thriller, SUA, 1997 cu William Fashyte; 16,05 Dinozaurii - doc.; **16,20 Lumea dispărută** - s.; **17,10 Vânătorul de relicve** - s.; **18,10 Viața pute** - comed., SUA-FR, 1991, cu Mel Brooho; 20,00 Lumea minunată - magazin; 20,55 Știri, sport, meteo; **21,15 Al cincilea element** - av., SUA, 1996, cu Bruce Willis; 23,50 Focus TV - rep.; **0,50 Legiunea Experimentul morții** - f. SF, SUA, 1998 cu Parker Stevenson

SAT 1

7,05 Turcia-Antalya - doc.; **7,35 Duelul** - dramă, Anglia, 1990; 9,10 Matinal; 10,10 Show-ul săptămânii; **11,10 Alf** - s.; 11,40 Desene animate; **12,05 Regele** - s. pol., Germania; **13,05 Fam. Wolkenstein** - s.; **14,05 V.I.P. - Bodyguards** - s.; **15,05 Mac Gyver** - s.; **16,05 Pensacola**- s.; **17,05 J.A.G. - Justiție militară** - s.; **18,00 Cei mai frumoși ani** - s.; 19,05 Blitz magazin; 19,30 Știri, 19,45 Fotbal - Bundesliga et. 26; **21,15 Bărbatul sensibil** - comed. Germ., 1996; 23,15 Sporturi distractive; 23,45 Planetopia; 0,30 News & Stories;

TV 5

11,15 Magazin; 12,05 Documentar; 13,05 Duminici de sărbătoare; 13,30 Jurnal France 3; 14,05 Limba arabă; 14,30 Magazin; 15,00 Jurnal TV5; 15,15 Magazin; 17,00 Jurnal; 17,15 Invitat TV5; 17,30 Telecinema; 18,05 Chioșc; 19,00 Jurnal TV5; 19,15 Duminici de sărbătoare; 20,30 Alegeri; 21,00 Jurnal Belgia; 22,05 Magazin; 23,00 Jurnal; **23,15 Speranțe** - film.

EUROSPORT

9,30 Sport extrem; 10,00 Aventura; 11,00 Schi fond CM Falun în direct; 12,00 Schi trambulină Planica în direct; 13,45 Biatlon; 14,00 Biatlon CM Oslo 15 km start în direct; 15,30 Biatlon - 12,5 km fem. start în direct; 16,15 Schi fond - Falun/Elv.; 17,00 Ciclism - cursa Paris - Nissa în ultima etapă; 18,30 Schi trambulină; 20,00 Știri; 20,15 Biatlon CM Holmenkolen/Norv.; 21,30 Știri USA; 21,45 Auto - Nascar, Atlanta; 23,20 Ciclism: Paris-Nissa et. 7; 0,00 News Report; 0,15 Eurosport Special - retrospectiva săptămânii: 0,45 Schi trambulină Planica/Slov. 2,00 News USA;

VĂ RECOMANDĂM

TVR 2 - ora 21,00 Hărțuirea f. Franța, 1997

Subiectul se poate deduce ușor și din titlu. Este vorba despre o tânără angajată și despre șeful său, care crede că, dacă plătește totul, i se cuvine totul. Problema hărțuirii femeilor la locul de muncă este foarte sensibilă, mai ales că victimele rareori reușesc să câștige procesul, dat fiind și faptul că li se pun bețe în roate.

TVR 1

7,00 Telematinal
9,00 Jurnal de dimineață
9,25 Bravo, Bravissimo!
(●) 10,45 Escrocherii financiare - dramă, SUA, 1999
12,30 Știrile de sâmbătăta asta - rel.
13,00 Teleenciclopedia
14,00 Jurnalul de prânz
14,15 Infomania
14,30 Pro Patria
15,30 Orice e posibil - s.
16,00 Kronika
17,30 Avanpremieră Știri
17,35 La țintă
18,15 Pasiuni - s.
19,00 Impas în doi
19,50 Familia ...Corect!
20,00 Jurnal. Meteo
20,40 Sport
20,45 Iartă-mă!
21,45 Scurt pe doi
23,00 Jurnalul de noapte
23,15 Memoria exilului românesc
0,00 Teatrul Național de Televiziune prezintă: **Războiul domnului Beaumarchais**
1,45 Infomania - rel.
2,00 Jurnal. Meteo - rel.
2,45 Impas în doi - rel.
3,35 Memoria exilului românesc - rel.
4,20 Orice e posibil - s.rel.
4,50 Scurt pe doi - rel.

TVR 2

7,00 Autograf muzical - rel.
7,15 Des. animate
8,05 Povești cum n-ați mai auzit - rel.
8,35 Piatra magică - s.
(●) 9,00 Hărțuirea - dramă, Franța, 1999
10,30 Știri
10,35 Baschet masculin
12,40 D-ra Andreea - s.
13,35 Răscruci - rel.
14,10 Des. animate
15,30 Știri
(●) 15,35 Fiico și soții - s.
16,30 Costa del Sol de pe țărmul Mediteranei
17,15 Țara de piatră
17,45 Euro Doc
18,15 Afacerile la cheie
18,30 Telejurnal TVR 2
19,00 Autograf muzical
19,15 Toți, împreună
20,00 Lumea de mâine
21,00 Obsesia vitezei
21,45 Sport Plus
22,30 Știri
22,35 Știri bancare
22,45 Teatrul Național de Televiziune prezintă: **Profesionistul** de **Dusan Kovacevic**
0,35 TVM. Mesager
1,05 Telejurnal TVR 2 - rel.
1,30 O simbioză luminoasă
2,30 Ghidul călătorului
3,20 Atenție, se cântă-rel.
4,35 În numele sportului

PRO TV

7,00 Bani de buzunar
* Omul care aduce cartea
8,00 Știrile Pro TV - Ziarul dimineții tale
9,00 Hercule - s.
10,00 Tânăr și neliniștit - s. rel.
11,00 Dădaca - s.
11,30 Spirit de echipă - s.
(●) 12,00 Clubul monstrilor - parodie, SUA, 1987
(●) 14,15 Deosebiri ireconciliabile - comedie, SUA, 1984
16,00 Tânăr și neliniștit - s.
17,00 Știrile Pro TV
* ProTv te ascultă ce vezi
17,45 Teo
18,50 Vremea
19,00 Știrile Pro TV
20,00 De la om la om
21,30 Urmărire generală
21,55 Știrile Pro TV
22,00 Avocații - s.
22,45 Provest
23,30 Știrile Pro TV
* Profit
0,00 X și Zero
0,05 Pro TV te ascultă ce vezi
* Omul care aduce cartea
0,15 Echipa condamnaților - s.
1,15 Spirit de echipă - s. rel.

TV ACASĂ

7,15 Teleshopping
7,30 Știrile săptămânii - rel.
8,00 Îngerașul - rel.
9,00 Ramona - rel.
10,00 Căsuța poveștilor - rel.
10,30 Al șaptelea cer - f. rel.
11,30 Ia-mă acasă - rel.
12,00 Tenebrele morții - rel.
13,45 Viața bate filmul - rel.
14,45 Spune drept - rel.
* Teleshopping
15,30 Înger sălbatic - s.
16,20 Desene animate
16,30 Iubire fără limite - s.
* Acasă la români - Cântă-mi lăutare!
* Știrea zilei
17,30 Dragoste și putere - s.
17,55 Acasă la bunica
18,05 Seducție - s.
19,00 Îngerașul - s.
20,00 Știrile de Acasă
20,40 De 3 x femeie
21,30 Dragoste nebună - s.
22,20 Femei înșelate - s.
22,50 Luisa Fernanda - s.
23,30 Dragoste și putere - s. rel.
23,55 De 3 x femeie - rel.
0,45 Știrile de Acasă - rel.
1,40 Muzica de acasă

PRIMA

7,00 Salvați de clopoțel - s.
8,00 Prima Mix!
13,30 Tradiții
14,00 Impact
14,30 Camera de râs
15,30 Viper - s.
16,30 Salvați de clopoțel - s.
17,30 Camera de râs
18,00 Focus
19,00 Luna sălbatică - s.
19,30 Impact
20,00 Vrei să fii miliardar?
21,00 Ultima bătălie - acț., SUA, 1994
23,00 Focus
0,00 Viper - rel.
1,00 Focus - rel.

ANIMAL PLANET

8,00 Acvanauții
9,00 Noile aventuri ale lui Black Beauty
9,30 Un câine cu imaginație
10,00 În lumea animalelor
10,30 Planeta animalelor
11,00 Vânătorul de crocodili
11,30 Salvați animalele
12,00 În mijlocul naturii
12,30 Cel mai mare mincinos
13,00 Vasul „Quest"
14,00 În mijlocul naturii
14,30 Spectacolul păsărilor
15,00 Salvați și salvatori
15,30 Medicul veterinar
16,00 Animalele lui Aspinall
16,30 Reportaje de la zoo
17,00 Școala câinelui ascultător
18,00 Planeta animalelor
18,30 Salvați și salvatori
19,00 Medicul veterinar
19,30 Vânătorul de crocodili
20,00 Salvați și salvatori
21,00 Spectacolul animalelor
22,00 Contact extrem
23,00 Instinct criminal
0,00 Urgențe veterinare
1,00 Vânătorul de crocodili
1,30 Acvanauții

ATOMIC TV

7,00 Selector
10,00 Reactor
10,30 Hai Hui - rel.
11,00 Atomix - rel.
14,00 Interactiv
15,30 Proaspete și fierbinți - hit-uri ale momentului
15,55 Reactor - știrile zilei
16,00 Romanian Top 100 - rel.
18,00 Selector
19,00 Atomix
21,55 Reactor - știrile zilei
22,00 Selector
22,30 File de poveste - rel.
23,00 Aria 52
24,00 - 7,00 Insomnia

BUDAPESTA 1

6,42 Matinal; 6,45 Lumea satului; 7,00 Matinal; **9,30 Totul pentru iubire** - s.; 10,35 Amor fati; 13,00 Știrile prânzului; 13,10 Jurnale regionale; 14,00 Teii din Buda; 14,30 Mag. minorități; **15,30 Micuța noastră familie** - s.; 16,25 În drum spre Europa 16,50 Mileniu; 17,00 Poșta TV; 17,40 Modificarea legii cultelor; 17,45 Rămâi cu noi; 18,00 Să învățăm Europa!; 18,25 Europa - magazin; 19,00 Jurnal; **19,20 Iubiri la Saint Tropez** - s. FR.; 20,15 Știrile lumii; 20,30 Jurnal, sport; 21,00 Poveștile mileniului; 21,30 112 - mag. Polițici; 22,10 Cutia neagră - reportaje; 22,40 112 - Extra; 23,00 Știri, actual; 23,30 Tema; 23,50 Ora de primire; 0,20 Liga campionilor - magazin; 1,05 Festivalul primăverii Budapestane

RTL KLUB

7,30 Matinal; 10,05 Clubul rețetelor; **10,20 Iubire nebună** -s.; **10,45 Secrete și iubiri**-s.; 11,35 Top Shop; 12,30 La prânz; 13,30 Clubul rețetelor; 14,00 Știri; 14,20 Cavalcadă; **14,40 Al doilea sărut** - s.; **15,05 Helene și băieții** -s.; **15,35 Sea Quest** - s.; **16,25 Paula și Paulina** - s.; **17,15 Terra nostra** - s.; **18,40 Maria** - s.; **18,15 Bogați și frumoși** - s.; **18,40 Maria** - s.; 19,30 Știri; 19,55 Vrei să fii milionar - conc. tv; 20,25 Focus; 20,55 Între prieteni; **21,25 Ninja Kid se întoarce** - comed. acț. SUA; **23,05 Las Vegas - Orașul păcătos** - s. acț. SUA, cu Sean Patrick Flanery; 23,45 Știri; 24,00 Automania

DUNA TV

6,30 Matinal; 9,40 Știri; 10,15 Ținuturi uitate; 10,50 de la ... sala de concerte; **11,35 Mașina timpului** - s.; 12,05 Avioane clasice - doc.; 12,30 Amintiri - rel.; 12,50 Știri; 13,10 În preajma Europei; 13,20 Sport; 14,00 Talent; 14,30 Copiii din lumea mare; **14,40 Nebunie în junglă** - s.; 15,05 Secolul nostru XX; 16,00 Magazin istoric; 16,40 Galerie istorică; 17,00 Calendar; 19,00 Știri, sport; 19,30 Basme; 20,00 Minoritatea Munci; **20,30 Miliardarul** - doc. Ungaria; 22,00 Știri, sport; 22,35 Insula; **23,35 Szechenyi** - teatru TV; 1,20 Știri

VĂ RECOMANDĂM

HBO, ora 22,30 Verișoara Bette - comedie

Acțiunea se desfășoară în Franța, la jumătatea secolului al XIX-lea. Verișoara Bette nu reușește să se mărite, trăind mereu în umbra surorii sale mai adulte, Adeline. Dezamăgită că planurile sale nu se concretizează, Bette Fisher merge la Paris, unde o cunoaște pe frumoasa artistă Jenny Cadine.

VĂ RECOMANDĂM

Prima, ora 21,00 Ultima bătălie - acțiune

Filmul tratează lupta dintre bine și rău. Răul este reprezentat de generalul Bison, iar binele - de un tânăr chipeș, musculos și tare la bătaie, colonelul Guile. Bison a făcut o mare, mare greșeală: a luat niște ostateci, fapt care îl aduce în situația de a se confrunta cu Guile. Cum acesta este întruchipat de Jean-Claude Van Damme, a clar că Bison și-a dat foc la valiză. Fata aceea micuță și drăguță care apare în rolul Cammy este cântăreața Kylie Minogue.

TELE 7 ABC

7,00 Emisiune muzicală
10,00 Forța destinului - rel.
11,00 Cinetour
12,00 Cutia muzicală
13,00 Emis. muzicală
15,30 Carnavalul de la Rio - rel.
16,00 D'ale lui Cătălin
18,00 La puterea a doua
19,00 Germania astăzi
19,29 Telecaricatura zilei
19,45 Emisiune muzicală
21,00 Telejurnal
21,30 Auto.Moto.Sport TV
21,59 Telecaricatura zilei
22,00 Ofsaid
23,59 Telecaricatura zilei
0,00 Ora unu a venit - rel.
1,00 D'ale lui Cătălin
3,00 Ofsaid - rel.

HBO

10,00 Buffalo 66 - dramă, SUA, 1998
11,45 Ora de vârf - acț. SUA, 1998
13,30 Asasini perfecți- acț., SUA, 1998
15,00 12 oameni furioși - dramă, SUA, 1997
17,00 Aceiași rockeri nebuni - comed. SUA, 1999
18,30 Marea lovitură - acț., SUA, 1998
20,00 Jacob mincinosul - dramă, SUA, 1999
20,00 Spawn - s.
22,30 Verișoara Bette - comed., SUA, 1998
0,15 Regăsirea - dramă, SUA, 1999

ANTENA 1-TV ARAD

6,00 Divertisment matinal
6,15 Publicitate, Promo, Dedicații muzicale, revista presei
6,30 Știri TVA
7,00 Observator
8,00 'Neața - emis. matinală
(●) 11,00 Zile din viața noastră - s.
12,00 Orient Expres
13,00 Știrile amiezii
14,00 Bugsy - rel.
16,00 Magazin sportiv
16,30 Publicitate, Promo, Dedicații muzicale
16,45 Știri TVA
17,20 Îmbrățișări pătimașe - ep. 41, 42
19,00 Observator
(●) 19,45 Prespectivele unei crime - acț., Marea Britanie, 1985
21,55 Ediția de noapte TVA
22,00 Marius Tucă Show
23,00 Observator
23,30 Noaptea târziu cu Mircea Badea
0,30 Intrigi în Paradis - s.
1,30 Observator
2,30 Simțul dreptății - s.
3,30 Cosas del Amor - s.
4,30 Între Nord și Sud -s.
5,30 Îmbrățișări pătimașe - s.

TV INTERSAT

8,25 Deschiderea programului
8,30 Cafeaua de dimineață
9,30 Trei destine - s.
10,15 Neon Rider - s.
11,00 7 x 7 - rel.
12,00 Angela - film
13,30 Desene animate
14,00 Camera ascunsă
14,30 Eurocops - s.
15,00 Challenge - s.
15,30 Kelly - s.
16,00 Ți-e teamă de întuneric - s.
16,30 Max Glik - s.
17,00 Auto integral
17,30 Neon Rider - s.
18,15 Știrile Intersat - Vocea străzii - Reportajul zilei
19,00 Trei destine - s.
20,00 Microb
21,30 O deghizare perfectă - film
23,00 Știrile Intersat * Vocea străzii - Reportajul zilei
(■) 0,00 Erotica
5,00 Închiderea programului

DISCOVERY

10,00 Câmpuri de bătălie
10,55 Power Zone
11,50 Vânătorul de crocodili
12,45 Misterele inexplicabilului
13,40 Discovery prezintă
16,15 Peștera craniilor strălucitoare
17,10 Meșterul tâmplar
17,35 Salvatorul grădinilor
18,05 Aventuri la pescuit cu Rex Hunt
18,30 Actualități Discovery
19,00 Transatlanticele
20,00 Animale sălbatice din America
21,00 Pe aripile vântului
21,30 Actualități Discovery
22,00 Planeta singuratică
23,00 Accidente auto
0,00 Lupta cu focul
1,00 Power Zone
2,00 Anglia misterioasă
3,00 Legendele istoriei

TV 2

6,50 Bună dimineața, Ungaria!; **9,35 Bogați și frumoși** - s.; **10,00 Ștefanie** - s.; 10,50 Party TV; 11,45 Ofertă directă; 12,45 Gânduri de dimineață; 12,50 Galerie istorică; **12,55 Plin de viață** - s.; **13,20 Rămâne în familie** - s.; **13,55 Păr roșu, ochi ca marea** - f. FR-IT, cp. 1; **15,45 Xena** - s.; **16,30 Milady** - s.; **17,00 Ramona** - s.; **17,45 Frumoasa din Acapulco** - s.; **18,10 Fiorella** - s.; **19,00 Inimi rănite** - s.; 19,30 Fapte; 20,00 Multimilionar - conc. tv.; 20,45 Gură de copil - em. Friderikusz Sandor; **21,00 Înger sălbatic** - s.; **21,30 JAG - Justiție militară** - s.; **22,30 Urmă fierbinte** - s.; 23,25 Cinematograful meu; 0,15 Bună seara, Ungaria; **1,00 Misiune periculoasă** - s.; 1,50 Mag. cultural

PRO 7

7,20 Sam - magazin; **8,15 Cine-i bossul** - s.; 8,40 Povești de dragoste - show; 9,35 Talk, talk, talk; 10,05 Dinosaurii (5)- doc.; **10,20 Flica** - dramă, SUA, 1996; **12,00 Matlock** - s.; **13,00 Bill Cosby show** - s.; **13,30 Roseanne** - s.; 14,00 Sam - magazin; 15,00 Talkshow-uri; 18,00 Taff - mag.; **18,30 Jesse** - s.; **19,00 Sabrina** - s.; **19,30 Fam. Bundy** - s.; **20,00 Simpsonii** - s.; 20,30 Galileo - mag.; 20,55 Știri, meteo; **21,15 Dosarele X** - s.; **22,15 Simpsonii** - s.; 22,45 Futurama - s.d.a.; 23,15 TV Total show; 0,15 Bullyparade Club; **0,45 Haos City** - s.;

SAT 1

6,30 Matinal; **10,00 Jacke și Mc Cabe** - s.; **11,00 Helo, nene doctor** - s.; 12,00 Talkshow-uri; **16,00 Judecătoarea Barbara Salesch** - s.; **17,00 Chicago Hope** - s.; 18,00 Concurs TV; 18,30 Mag. regional; 19,00 Quiz Show; 19,30 Știri, sport, meteo; 20,00 Blitz- mag.; 20,40 Quiz Show; **21,15 Heli Cops** - s. acț. Germ. 2001; **22,15 SK Kölsch** - s. pol. Germ.; **23,15 Tabăra de fete** - s.; 0,15 Spiegel TV - reportaje; 0,50 24 de ore - reportaje - Teste pentru bodyguarzi; 1,20 Tabăra de fete - doc.

TV 5

13,05 100% Întrebări; 13,30 Jurnal; 14,05 Pus la punct; 15,00 Jurnal; **15,15 Străluciri** - s.; 17,00 Jurnal; 17,20 Invitatul TV 5; 17,30 Vorbiți franceza?; 18,05 Piramide; 18,30 Întrebări pentru campion; 19,00 Jurnal TV 5; **19,15 Străluciri** - s.; 21,00 Jurnal Elveția; 21,30 Jurnal France 2; 22,05 Punctul; 23,00 Jurnal TV 5; **23,15 Elle - film**; 1,00 Jurnal Belgia

EUROSPORT

9,30 Schi fond - Falun/Elv. 10 km fem.; 10,30 Schi - sărituri - Planica; 12,00 Schi fond 4x10 km masc.; 13,15 Biatlon CM Oslo/Norv. 14,30 Cielism cursa Paris - Nissan retrospectivă; 15,30 Schi trambulină CM Planica; 17,00 Bialton CM Oslo/Norv; 18,15 Fotbal - One Wold - One Cup.; 19,15 News Flash; 19,30 Eurogol magazin - Spania, Franța; 21,00 Săptămâna sportivă; 21,30 Schi trambulină Planica - finala sezonului; 0,00 News Report; 0,15 Fotbal magazin - liga Franța, Spania; 1,45 Eurosport Special.

DAME de companie
În Arad, tinere sexy, rafinate, oferă companie, contacte și masaj erotic.
Informații și programări 24h/24h la tel.: 8-911-77
18.950 lei/ min

VĂ RECOMANDĂM

Antena I , ora 19,45 Perspectiva unei crime - acțiune

Este ultimul film din seria „James Bond" cu Roger Moore în rolul agentului 007. Bond îl înfruntă pe Max Zorin, interpretat de Christopher Walken. Zorin se aliază în demersurile lui malefice cu May Day. El e gata să provoace un cutremur devastator. Femeia care îl atrage pe Bond este acum Stacey Sutton, de profesie geolog.

VĂ RECOMANDĂM

HBO - 20,00 Jacob mincinosul - dramă, SUA, 1999

Invitatul nostru

„AVEM POTENȚIAL PENTRU TITLU"

◆ declară antrenorul B. C. West Petrom Arad, Dragan Petricevic

– Cum s-a dovedit a fi stagiul de la Băile Felix?

– Bun, reușit deși:.. cam scurt. Nu ne puteam permite să prelungim stagiul, dat fiind faptul că play-off-ul bate deja la ușă. Am susținut cinci ședințe de pregătire și patru de recuperare.

– Meciurile cu Universitatea Carbochim, cum le priviți?

– Fiind la început de play-off, este nevoie de maximă prudență. Un succes precum ultimul de la Arad, la 73 de puncte diferență, nu se mai poate repeta. Clujul rămâne o echipă ce poate pune probleme. A bătut pe CSU Petrom Sibiu, a trecut de piteșteni, chiar în deplasare, a pierdut greu cu Dinamo... Chiar dacă este inferioară valoric cvartetului fruntaș, „U" Carbochim nu trebuie subestimată. Acum important este să ne calificăm în semifinale, spectacolul este pe planul doi.

– Partide de verificare veți juca?

– Cu belgrădenii amicalul a căzut datorită unui joc de campionat pe care ei îl vor avea sâmbătă. Este destul de greu de găsit adversari în acest moment. Am mai încercat cu echipele maghiare din Szeged, Debrecen și Szolnok, însă nu am reușit să perfectăm un meci. Oricum, vrem să susținem două întâlniri cu caracter amical, în viitorul apropiat.

– În situația calificării în semifinale, ce părere aveți de Dinamo?

– Indiferent de adversar, cred că anul acesta avem potențial pentru titlu. În fața noastră sunt cluburi puternice, cu tradiție, experiență și susținere logistică. Esențial este că ne aflăm în grupul lor și că ne stă în puteri să ajungem în vârf.

– Veres va reintra împotriva clujenilor?

– Da, Veres va juca, fiind refăcut. În lot au revenit, pe de altă parte, Ifrim și Nikolic. Doar Muntean este indisponibil, suferind o entorsă.

Interviu realizat de
ADRIAN HÂRȚĂU

DERBY HANDBALISTIC LA SALA POLIVALENTĂ

Mâine, cu începere de la ora 11,30, Sala Polivalentă găzduiește derby-ul de handbal masculin dintre Mureșul Universitatea Arad și Armătura Cluj. Este vorba despre ocupantele locurilor 2 respectiv 1 în clasamentul Diviziei A. În caz de victorie la cel puțin trei goluri diferență, șansele de promovare ale echipei arădene ar crește considerabil, în pofida dificultăților de natură financiară, existente în cadrul grupării.

Antrenați de Ștefan Deacu și Gheorghe Dima, jucătorii arădeni - conștienți de importanța partidei - s-au pregătit cu seriozitate în această săptămână. Din fericire, nu există indisponibilități în cadrul lotului. Mai mult, pentru acest meci este anunțată revenirea lui Erwin Gaspar. Din ultimele semnale primite, disputa formațiilor va fi oficiată de un cuplu de arbitrii internaționali.

Dar iată cum privește confruntarea de mâine, antrenorul Gheorghe Dima: „Nu ne va fi ușor, însă nădăjduiesc să ne impunem. Ar fi un succes aproape decisiv în cursa pentru promovare. Ar mai rămâne hopul de la Târgu Jiu, unde trebuie să pierdem sub cinci goluri. M-aș bucura ca publicul să vină în număr mare la sală, să ni se alăture în încercare." Așa să fie!

ADRIAN HÂRȚĂU

PROGRAMUL COMPETIȚIILOR

Fotbal

Sâmbătă, ora 11, pe stadionul Astra, în cadrul Diviziei C, are loc meciul: **ACU Astra Trimity Arad - Crișul Aleșd.**

● În Divizia D, sâmbătă, ora 11: Șoimii Lipova - Crișana Sebiș, De la ora 15,30: U. Arad - Gloria Arad, Romvest - Tricoul Roșu, CPL - Crișul Chișinu Criș, Comera - Tricotaje Ineu, Șoimii Pâncota - Frontiera Curtici. Duminică, ora 15,30: Șiriana Șiria - Păulișana Păuliș. Victoria Nădlac stă.

● În „Onoare", **Seria A:** Telecom Arad - Satu Mare, Ghioroc - Macea, Felnac - Sânleani, Bârzava - Iratoș, Dorobanți - Pecica, Șeitin - Sântana, Șimand - Zimand Cuz. **Seria B:** Armonia Ineu - Berechiu, Beliu - Șicula, Moneasa - Șocodor, Șepreuș - Dinamo Sebiș, Zărand - Nădab, Apateu - Dezna, Țipari - Gurahonț.

● În „Promoție", duminică, **Seria A:** C. Săvârșin - V. Săvârșin, Secusigiu - Mailat, Munar - Sânpetru German, Zăbrani - Vinga, Ususău - Frumușeni, Mănăștur - Căpâlnaș. Echipele Cruceni și Fântânele stau.

Handbal

Sâmbătă, la Sala Sporturilor „Victoria" au loc meciuri de handbal după următorul program: ora 10: LPS CSȘ Arad - LPS CSȘ Tg. Jiu (jun. II/m); ora 11,30: Univ. Pro Mureșul Arad - Armătura Cluj (Divizia A/masculin); ora 13-18: Campionat județean școli generale - băieți.

● Miercuri, 21 martie, orele 8 - 14: Campionatul județean al licelor (M+F).

Baschet

Sâmbătă, ora 18 și duminică, ora 11, la Sala Sporturilor „Victoria" are loc dubla întâlnire din cadrul turului I al play-offului Diviziei A la baschet masculin **BC West Petrom Arad - U. Carbochim Cluj.**

Schimbare

B. C. WEST PETROM - „U" CARBOCHIM, SÂMBĂTĂ ȘI DUMINICĂ, LA ARAD

Federația Română de Baschet a acceptat ca meciurile de baschet dintre BC West Petrom Arad și „U" Carbochim Cluj să își schimbe datele și sistemul de disputare, conform înțelegerii între cluburi. Astfel, echipele se vor întâlni întâi la Arad, sâmbătă, la ora 18,00 și duminică, la ora 11,00 (nu la Cluj, duminică, cum era prevăzut inițial, în programul sferturilor play-off-ului).

Astfel, în caz de victorie în ambele jocuri, arădenii nu s-ar mai deplasa în orașul de pe Someș, calificându-se automat în semifinale, cu scorul general de 2-0.

A. H.

Baschet feminin

ÎN PLAY-OFF, SOMEȘUL DEJ S-A CERUT LA ARAD

Așa cum ne-a adus la cunoștință dl. Stelian Văduva, directorul DJTS Arad, echipa feminină de baschet BC ICIM va disputa partidele din primul tur al play-off-ului Campionatului Național pe teren propriu. Asta la cererea echipei Someșul Dej, viitoarea adversară a campioanelor. Jocurile se vor disputa **vineri, 23 martie, ora 17,00** și **sâmbătă, 24 martie, ora 11,30,** la Sala Sporturilor din orașul nostru.

În altă ordine de idei, fostul manager al BC ICIM-ului a reușit să „repare" gafa antrenorului echipei arădene și a mutat datele de disputare a finalei din acest an. Astfel, primele două partide se vor disputa pe 1 și 2 mai, pe terenul echipei mai bine clasate.

D. SCRIDON

S.C. IATSA S.A. ARAD (Fosta „DACIA SERVICE" ARADUL NOU)

Singurul „DEALER" autorizat pentru vânzări de autoturisme tip DACIA la preț de fabrică (fără nici un ADAOS).

EXECUTĂ
orice fel de lucrări de întreținere și reparații cu piese la preț de fabrică (fără ADAOS);

VINDE și EXECUTĂ
revizii, garanții și reparații post garanții la autoturisme DAEWOO;

Acordă
garanții pentru orice lucrare executată

MONTEAZĂ
suprastructuri, alarme, telecomenzi, radiocasetofoane etc.

VINDE
orice piesă la preț de fabrică prin magazinul propriu atât din gama DACIA cât și din OLTCIT și DAEWOO.

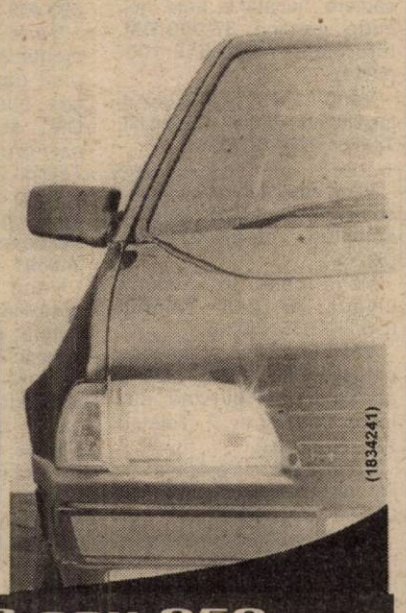

DETALII LA tel.: 287.838 sau 950.

FOTBAL - LIGA CAMPIONILOR

Echipa belgiană Anderlecht Bruxelles, cu mijlocasul român Alin Stoica titular, a invins, miercuri, pe teren propriu, cu scorul de 2-0 (0-0), formatia spaniola Real Madrid, intr-un meci din etapa a VI-a, ultima, a fazei secunde a grupelor Ligii Campionilor. Stoica a fost inlocuit, in minutul 83, cu Dindane. Echipa germana Bayern Munchen s-a calificat in sferturile de finala ale Ligii Campionilor, dupa ce a invins, pe teren propriu, cu scorul de 1-0 (1-0), formatia engleza Arsenal Londra, intr-o partida transmisa, in direct, de postul de televiziune "Pro TV".

Rezultate inregistrate, miercuri, in etapa a VI-a, ultima, a fazei secunde a Ligii Campionilor:

Grupa C

Bayern Munchen (Germania) - Arsenal Londra (Anglia) 1-0 (Elber '10) Spartak Moscova (Rusia) - Olympique Lyon (Franta) 1 - 1 (Parfinov '3 din penalti - S.Anderson '67 din penalti).

Clasament final:

1.Bayern Munchen	6	4	1	1	8-5	13 p
2.Arsenal Londra	6	2	2	2	6-8	8
3.Olympique Lyon	6	2	2	2	8-4	8
4.Spartak Moscova	6	1	1	4	5-10	4

Echipele Bayern Munchen (Germania) si Arsenal Londra (Anglia) s-au calificat in sferturile de finala ale Ligii Campionilor.

Grupa D

Leeds United (Anglia) - Lazio Roma (Italia) 3 - 3 (Bowyer '28, Wilcox '43, Viduka '62 - Ravanelli '21, Mihajlovici '29 din penalti, '90) Anderlecht Bruxelles (Belgia) - Real Madrid (Spania) 2-0 (Dindane '85, Goor '90).

Clasament final:

1.Real Madrid	6	4	1	1	14-9	13 p
2.Leeds United	6	3	1	2	12-10	10
3.Anderlecht Bruxelles	6	2	0	4	7-12	6
4.Lazio Roma	6	1	2	3	9-11	5.

Echipele Real Madrid (Spania) si Leeds United (Anglia) s-au calificat in sferturile de finală ale Ligii Campionilor. Tragerea la sorți a sferturilor de finală ale Ligii Campionilor va avea loc, astăzi, de la ora 13.00.

ANIVERSĂRI

Azi, 16 martie 2001,

MÂNDRU ILEANA (LENUȚA)

își aniversează cei 70 de ani. Fiul DORU-ȘTEFAN și nora DOINA cu nepoții: LINDA, MANUEL și GEORGIA îi dăruim un buchet de trandafiri roșii, semn că o iubim. „LA MULȚI ANI!" și multă sănătate. (6060)

39 de trandafiri albi alături de cele mai alese gânduri pentru domnul UNC. (6126)

VÂNZĂRI APARTAMENTE O CAMERA

Vând garsonieră, confort I, mobilată, balcon închis, Confecții, bl. 102, et. I, ap. 27, după ora 16, zilnic. (5426)

Vând garsonieră, confort I, str. Poetului, bl. P3, parter, excelent spațiu comercial, neîmbunătățită, 7.300 DM, negociabil. Telefon 093.631.003. (5931)

Vând garsonieră, str. Bușteni, bl. 14. Relații telefon 093.563.535. (5524)

Vând 2 garsoniere împreună, cf. III, amenajate, telefon, satelit, bloc contorizat, preț 7.500 DM. Telefon 244547. (6106)

Vând garsonieră cf. I, Micălaca, bl. 544, et. III, ap. 32, îmbunătățită, balcon închis, 8.000 DM, negociabil. Telefon 217063. (5942)

Vând garsonieră zona Bușteni. Telefon 230219. **(5916)**

Vând garsonieră bl. 612, ap. 39, convenabil. Telefon 223702. (5638)

Vând urgent garsonieră cf. I, în Vladimirescu, et. I, telefon, gaz. Informații telefon 095 615 668. (6304)

Superocazie! Vând garsonieră str. Bușteni nr. 14, fără vană, fără balcon, et. III, 7.500 DM. Telefon 250935, 092 819 892. (6349)

Vând garsonieră în Pâncota, stare foarte bună, la et. I, cf. I, preț negociabil. Informații telefon 466108. (5334748)

VÂNZĂRI APARTAMENTE DOUĂ CAMERE

Vând 2 camere, ultracentral, ideal cabinete, birouri, 21.000 DM. Telefon 270856. (5857)

Vând apartament 2 camere Alfa. Telefon 275336. (5396)

Vând apartament 2 camere, parter, balcon, canalizare, contorizat, ultramodern, cu sau fără garaj, CONFECȚII. Telefon 270029. (5758)

Vând apartament 2 camere, et. III, Micălaca 500, 13.200 DM. Telefon 279718, 094 542 931. (5877)

Ocazie! Vând apartament central, 2 camere, renovat parțial, bun și pentru spațiu comercial. Telefon 211491. (6024)

Vând apartament 2 camere, etaj I, zona 700, cu sau fără garaj. Telefon 260328. (5985)

Vând apartament 2 camere, zona gării, posibilitate privatizare. Telefon 094.518.358. (5147)

Vând (schimb cu 4 camere) apartament 2 camere, decomandat, central (B-dul I. Antonescu), et. II, 60 mp, bloc cărămidă, contorizat, balcon închis, boxă, parchet, gresie, faianță, liber, 25.000 DM. Telefon 093.297.328; 093.511.365. (5923)

Vând apartament 2 camere, decomandat, et. IV, acoperiș reparat, garanție 10 ani, Aradul Nou. Telefon 093.563.535. (5524)

Vând apartament 2 camere, et. I, în casă, frumos amenajat, centru. Telefon 213113. (6251)

Vând 2 apartamente cu câte 2 camere, et. I și II, pe aceeași scară, zona UTA. Telefon 242830 sau 241570. (6132)

Vând urgent apartament 2 camere (Vlaicu), bl. A2, et. III. Telefon 242869. (6155)

Vând apartament ultracentral (lângă Casata), 2 camere, dependințe, et. II, 92 mp, 30.000 DM. Telefon 057-251291. (6084)

Vând apartament 2 camere, decomandate, et. I, utracentral, bloc în asociație. Telefon 230508. (6107)

Vând apartament 2 camere, parter înalt, zona Tribunal, bun pentru privatizare. Telefon 255847. (6281)

Vând apartament 2 camere, Vlaicu, bl. A29, et. I, sc. C, ap. 5. Telefon 272201. (6259)

Vând apartament 2 camere, decomandat, zona Confecții, îmbunătățit. Telefon 252337. (6352)

Vând apartament 2 camere, 74 mp, în Lipova Telefon 561706. (5915040)

VÂNZĂRI APARTAMENTE TREI CAMERE

Vând apartament central, 3 camere, et. I, preț 35.000 DM. Telefon 094.775.108; **213326. (5216)**

Vând urgent apartament 3 camere, decomandate, 17.500 DM. Telefon 240753. (5581)

Vând apartament 3 camere, parter, garaj, ultracentral, pentru privatizare. Telefon 285118, 095 581 058. (5775)

Vând apartament 3 camere, baie, pivniță mare, ultracentral, str. Episcopiei nr. 11. Telefon 256013. (5808)

Vând apartament 3 camere, parter, bun privatizare. Telefon 057 - 213394. (5399)

Vând apartament 3 camere Vlaicu, Făt - Frumos, decomandat, cărămidă, etaj I, pivniță, total amenajat, preț 26.000 DM negociabil. Telefon 241147 sau 092.511.538. (6112)

Vând apartament 3 camere, zona III, bloc 301, preț 27.000 DM negociabil. Telefon 279283. (6114)

Vând apartament 3 camere, etaj 2, îmbunătățit, Micălaca, vizavi de Coraura. **Telefon 279778, 264452, 221963. (6117)**

Vând apartament 3 camere, ultracentral, et. III. Telefon 233390, 095 619 841.

Vând apartament 3 camere, etaj II, 6 Vânători, îmbunătățit, 20.500 DM negociabil. Telefon 252079, 222021. (5531)

Vând 3 camere, central, etaj intermediar, 35.000 DM. Telefon 270856. (5857)

Vând două apartamente 3 camere, str. Horia (parter și et. I). Telefon 213241. (5944)

Vând apartament 3 camere, Mucius Scaevola, 30.000 DM. Telefon 210459, (6276)

Vând apartament 3 camere (central), decomandat, 25.000 DM, negociabil. Telefon 214221. (6272)

Vând apartament 3 camere, Micălaca, bl. 220, et. III. Telefon 092 288 577, 219959. (6259)

Vând apartament 3 camere, Podgoria, bun privatizare. Telefon 057-213394. (6311)

Vând apartament 3 camere, bl. A26, sc. B, et. I, ap. 8. (6329)

VÂNZĂRI APARTAMENTE PATRU CAMERE

Vând 4 camere, Micălaca, etaj intermediar, 19.000 DM. Telefon 270856. (5857)

Vând apartament 4 camere în Grădiște, bl. G.1, ap. 8. Telefon 223718. (5897)

Vând urgent apartament 4 camere, decomandate, et. 7, mobilat + garaj, ușă, geamuri schimbate, „Z"-uri Vlaicu. Telefon 233329, 220982. (4677)

Vând apartament ultracentral, 4 camere, et. III. Telefon 216569, 256375. (6312)

Vând apartament 4 camere, cf. I, et. II, contorizat, zona Vlaicu. Telefon 057-289823, informații zilnic, orele 18-20. (6341)

VÂNZĂRI CASE

Vând casă în Macea nr. 1068. Telefon 287215. (6383)

Vând casă, localitatea BĂTUȚA, livadă 3.000 mp, cabană apicolă, zonă pitorească. Telefon 257013, după ora 15.

Vând casă în Sânicolaul Mic, toate utilitățile, negociabil. Telefon 288447. (5901)

Vând cabană 600 mp, Valea Domnească, Ghioroc. Telefon 094.775.108; 213326. (5216)

Vând casă mică cu grădină, Curtici. Telefon 464420, orele 21-22. (5697)

Vând casă în Săvârșin, 4 camere, 2 bucătării, baie. Telefon 054/626754. (5742)

Vând casă 5 camere, Grădiște, canalizare, garaj, 32.000 DM. Telefon 092 237 784. (5764)

Vând casă modestă, grădină mare 2.700 mp, Gai, str. Nouă nr. 62. Telefon 253270. (5822)

Vând casă, sat Sânpaul nr. 180, 11.000 DM. Telefon 221548. (5859)

Vând (schimb) casă mare, frumoasă, în Frumușeni cu apartament în oraș. Telefon 094.963.362. (5906)

Vând casă, Grădiște, 4 camere, bucătărie, baie, hol, curte, grădină, 37.000 DM. Informații 095.359.103. (5911)

Vând case în Grădiște și localitatea Almaș, negociabil. Telefon 276129. (5941)

Vând casă central cu spațiu comercial amenajat, diferite activități. Telefon 279390. (5926)

Vând casă în comuna Livada, nr. 248. Telefon 095.257.015. (5920)

Vând una casă proprietate personală 4 camere, baie și anexe situată în Arad, str. Iacob Cardoși nr. 2. Telefon 210275. (6003)

Vând casă cu grădină, în Păuliș. Informații telefon 093.851.860. (6008)

Vând casă în Pârneava, cu teren și materiale pentru construcție, apă, canalizare, telefon, satelit. Telefon 093.604.578. (5312)

Vând urgent casă Chișineu Criș, str. G. Coșbuc nr. 40. Telefon 095401218. (5552572)

Vând casă str. Bagdazar, nr. 22, Aradul Nou; preț la vedere, negociabil. Telefon 287206. (6046)

Vând casă 3 camere, gaz, grădină, anexe, lângă Registrul Auto. Telefon 271615, 095.389.772. (6079)

Vând casă str. Retezat, nr. 12, 720 mp. Telefon 092.295.340. (6101)

Vând urgent casă cu grădină în Aradul Nou, preț negociabil. Telefon 254224; 094.906.841; 093.511.299. (5662)

Vând sub preț, casă 4 camere, bucătărie, baie, grădină 1000 mp, anexe, în Zimandul Nou. Telefon 093.152.804. (6125)

Vând casă 3 camere, baie, bucătărie, hol, interior - exterior îmbunătățit, Arad. Telefon 256329. (6144)

Vând casă deosebită, centru, gaz, etaj + parter, 79.000 DM. Telefon 232943. (5352)

Vând casă, atelier mare, Piața Pîncota. Telefon 466412. (5570)

Vând casă la Livada, nr. 246. Informații nr. 262. Telefon 412150. (5401)

Vând vilă nouă, Micălaca - central. Telefon 265855. (5875)

Vând casă mare, nouă, 6 camere, apă, baie, gaz la poartă, căldură proprie, grădină mare, Zimandul Nou, sat Șaguna nr. 408. Telefon 095.265.331. (5915)

Vând casă + 5 ha pământ la Șofronea, preț 24.000 DM, negociabil. Telefon 514100; 234280. (5972)

Vând casă proprietate personală Chișineu Criș, str. Dragoș Vodă nr. 4. Telefon 523067. (5552576)

Vând urgent casă, zona Boul Roșu, avans plătit Legea 112, preț 9.000 DM. Telefon 253708, 212902, seara. (6152)

Vând casă, toate utilitățile, str. Ștefan cel Mare nr. 30, Aradul Nou. Informații telefon 094 874 634. (6154)

Vând casă cu etaj, nouă, 2 camere, bucătărie, hol, teren 300 mp, preț 25.000 DM, negociabil, Aradul Nou. Telefon 095 802 169. (6186)

Vând casă mare, 6 camere, grădină 1.400 mp, alte anexe, 6.500 DM, localitatea Moroda. Telefon 094 254 073. (6189)

Vând vilă 14 camere, din care 8 sunt spații comerciale în cartier Vlaicu. Telefon 274813. (6206)

Vând casă în Șiria, 3 camere, bucătărie, baie, grădină mare, cu pomi fructiferi, apă curentă. Telefon 093 448 275. (6099)

Vând casă cu 2 apartamente 2 și 3 camere, complet: garaj, curte, grădină, gaz, curent trifazic, 80.000 DM, str. Șelari nr. 20, cartierul Funcționarilor. Telefon 221023. (6012)

Vând casă 2 camere, baie, apă, gaz, telefon, str. Moldovei. Informații telefon 246891. (6066)

Vând casă în roșu P+M, posibilități en-gros, toate facilitățile, str. Clujului nr. 21. Telefon 251449. (3432, 6067)

Vând casă, comuna Vladimirescu, cu grădină și gaz. Informații telefon 514115, 095 568 896. (6270)

Vând casă cu grădină, gaz, telefon, apă, satelit, 1.100 mp, Gai. Telefon 274994. (6269)

Vând casă 4 camere, str. Șezătorii nr. 25/8, preț 9.000 DM, negociabil. Telefon 095 796 744. (6266)

ZIARUL ADEVĂRUL
ANGAJEAZĂ VÂNZĂTORI ZIARE
Câștiguri Nelimitate!!! ♦ Haine de protecție.
Selecția vineri 16 martie 2001, ora 13, camera 13.

Vând casă 4 camere, pivniță, antreu, în Călugăreni nr. 18, preț 12.500 DM, negociabil. Telefon 095 796 744. (6266)

Vând casă 3 camere, str. Pădurii nr. 109. Informații la adresă. (6260)

Vând sau închiriez casă la șosea, loc bun de privatizare, preț negociabil Telefon 265043, str. Șiriei nr. 3. (6335)

Vând casă 3 camere, baie, bucătărie, 2 holuri, gresie, faianță, lambriuri, curte, grădină, gaz stradal. Telefon 278221, după ora 17. (6343)

Vând casă cu etaj, în Sântana, la parter spațiu comercial amenajat 80 mp. Telefon 462896, 095 970 572. (5552774, 73)

Vând casă cu grădină mare,în Șilindia, 3.000 DM, negociabil. Telefon 057-466871. (5334744)

VÂNZĂRI SPAȚII

Vând urgent spațiu comercial sau producție, 540 mp + apartament serviciu bloc 3 camere, Șiria. Telefon 094 545 778. (5696)

Vând spațiu comercial, zona Gării, construcție aluminiu, termopan. Telefon 095 828 144. (5833)

Vând gheretă Piața Alfa. Telefon 257610; 095.569.717. (5146)

Vând gheretă 20 mp, Piața Miorița, posibil orice activitate. Telefon 094.669.443. (6090)

Vând GHERETĂ situată pe Calea Victoriei și aparat înghețată. Telefon 279656, 266541, 222620. (6413)

VÂNZĂRI TERENURI

Vindem 204 ha pășune pe teritoriul comunei Zerind. Telefon 057-462471; 057-462918; 057-462328. (5552766)

Vând teren pe centură, lângă CET, 1,5 ha. Telefon 095 879 176. (5849)

Vând teren intravilan, Zimandul Nou. Telefon 231279; 094.608.041.

Vând teren la Cicir, pentru construcții, 970 mp. Telefon 276471. (6059)

Vând loc de casă cu gaz, apă, curent electric, autorizație de construcții, 600 mp, preț convenabil. Telefon 092 301 771. (5873)

Vând teren 500 mp, pe Malul Mureșului, ideal construcție vilă rezidențială, gaz, canalizare, telefon, situat în Arad, str. Păun Pincio nr. 1, preț negociabil 39.000 DM. Telefon 214151, 229921. (6255)

Vând loc de casă, 774 mp, str. Brândușei, 4.000 DM. Telefon 057-243023. (6274)

Vând grădină intravilan (loc de casă) 3.700 mp, în Lipova-băi. Telefon 236218. (6373)

VÂNZĂRI AUTO

Vând Ford Transit 2,5 TD, 8+1 locuri, lung, semiînalt, fabricație 1992, foarte întreținut, preț 9.900 DM, vizibil în fața Magazinului Billa. Telefon 092 706 535, 095 788 000. (6353)

Vând JEEP RENAULT scenic 4x4 nou, benzină, motor 2000 cmc, Full Option și OPEL ASTRA 1992 benzină, Combi, 1600 cmc. Telefon 094.604.031.

Vând Dacia papuc acoperită, puțin folosită, în stare bună, 3.000 DM. Telefon 233747. (6252)

Vând Audi A6, an 1996. Telefon 287662. (5586)

Vând Mercedes Cobra urgent Diesel, persoană fizică. Telefon 092.172.653. (5677)

Vând mașină semănat porumb pe 6 rânduri, puțin folosită. Telefon 094.882.963. (5727)

Vând BMW 318 TDF, an fabricație 1992, motor nou. Relații telefon 092.239.473. (5741)

Vând TIR-uri Roman, stare bună, preț mic. Telefon 093 404 010. (5754)

Vând Dacia papuc acoperiș aluminiu, preț negociabil. Telefon 246527, 271208. (5785)

Vând urgent Daewoo Cielo GLE/AC, an 1996, 105.000 km, 8.500 DM. Telefon 279994. (5835)

Vând W Golf II Diesel, 1986, numere valabile, 1800 DM. Telefon 092.245.500. (5892)

Vând Dacia 1310, an 1987, TLX, 5 trepte, stare perfectă, str. Porumbacului nr. 28. Telefon 257848, preț 1750 DM, negociabil, oferte serioase. (5889)

Vând Renault 4, an fabricație 1983, 2 locuri + marfă, înmatriculat. Informații telefon 095.782.279. (5910)

Vând Renault 21 Nevada, benzină, injecție, 1991, înmatriculat. Telefon 094.698.849. (5988)

Vând BMW 325i, an 1994, full extrase, piele, culoare negru cosmos, stare foarte bună. Telefon 093.774.755; 092.226.366. (6039)

Vând (schimb) Dacia Break, 1985, înmatriculată non profit, 1200 DM, negociabil. Telefon 245273. (6041)

Vând Ford Mondeo 1,6 16 V, 1993, central, servo, ABS, trapă, geamuri și oglinzi electrice, 105.000 km, 10.900 DM, recent înmatriculat, negociabil. Telefon 092.500.283. (5312)

Vând urgent, convenabil, RENAULT MEGANE, 1996, 70.000 km la bord, full option. Telefon 257130 sau 092.663.275.

Vând Opel Astra Caravan 1,7 Turbo Diesel 1995 Euro II, airbag, ABS, servo, recent adusă în țară, înmatriculată, 12.300 DM. Telefon 092.601.564; 057 - 531593. (5343)

Vând remorcă auto 7 t, cauciucuri noi; tractor U650. Telefon 204910, int. 206, după ora 18. (5771)

Vând Dacia papuc carosată, 1997, Arad, str. Hunedoarei, nr. 52. (5998)

Vând tractor U 650, stare excepțională și disc. Telefon 416172. (6009)

(Continuare în pagina 17) ☛

(Urmare din pagina 16)

Vând ARO 243 cu remorcă 1993, stare perfectă. Informații localitatea Răpsig, nr. 193. Telefon 093.382.065. (6556058)

SKODA (fără taxe vamale), acum și în ARAD - REPREZENTANT AUTORIZAT. Telefon 094.543.143. (6122)

Vând VW Golf III variant 1,9 TDI alb, ABS Airbag, servo, trapă, 1997, 17.000 DM. Telefon 093.870.245; 265527. (6139)

Vând motoare Diesel Fiat Ducato 1,9; 2,5; Peugeot 2,5; Mercedes 300, Ford 2,5; 1,6; Opel 1,6, motor Perkins 2,5, Golf 1,6, Toyota 1,5, tot felul de piese de schimb. Teelfon 466530, 094.982.989. (5334746)

Vând plug țeavă PP 4. Informații telefon 095.354.965. (6193)

Vând Dacia 1300, an 1978, cu CIV + VT, stare bună. Informații telefon 095.825.405 sau 464680. (6036)

Vând pentru Ford Transit, punte spate cu roți duble, punte față, parbriz, arcuri față, spate și banchete. Telefon 274616. (5854)

Vând Mercedes 207, an fabricație 1984, CIV, locuri 8+1, cu următoarele piese de rezervă: punte spate-față, cutie de viteză și motor. Telefon 274616. (5854)

Vând Peugeot 605, înmatriculat, stare excelentă, preț negociabil. Telefon 094 646 930. (5411)

Vând FORD ESCORT 1400, alarmă, trapă, închidere centralizată, cârlig remorcă, preț 8.300 DM, negociabil. Telefon 092 465 699 sau 251580.

Vând camion Saviem 7,5 t, basculabil, stare foarte bună. Telefon 230219. (5916)

Vând Dacia papuc. Vând camionetă Ford de 3 t, cu 6 locuri. Telefon 276471. (6059)

Vând urgent Renault 19 Chamade, an 1991, persoană fizică, extrase. Telefon 235714, 222890. (6210)

Vând Mercedes Cobra 200 Diesel, pf + VT 2002. Telefon 094 583 640. (6209)

Vând Mazda 626, 1.600 cmc, benzină, 1984, stare ireproșabilă. Informații telefon 094 874 634. (6154)

Vând Ford Scorpio cu portbagaj, an fabricație 1991, cu număr Germania. Telefon 092 288 577 sau 219959. (6259)

Vând tractor 650 și plug țeavă, stare perfectă. Telefon 094 583 284. (5552772)

Vând Opel Vectra 2.000 cmc, CD din 1991, pe benzină. Telefon 270756, 094 120 438. (6289)

Vând (schimb cu Dacia) BMW seria 7, preț 3.000 DM. Informații str. Munteniei nr. 3A. (6303)

Vând remorcă 10 t, neînmatriculată. Telefon 094 797 819. (6302)

Vând microbus Citroen Jumper 1995, 8+1 locuri, înmatriculat persoană fizică. Informații telefon 270420, 251786. (6299)

Vând Lancia K benzină, 2.000 cmc, an 95, airbag dublu, ABS, clima, full electric, 83.500 km reali, înmatriculat persoană fizică, 13.500 DM, negociabil. Telefon 095 596 299. (6310)

Vând semănătoare porumb, 6 rânduri. Telefon 094 617 817. (5351809)

Vând 2 tractoare U650, echipate cu troliu și sapă pentru pădure. Telefon 095 636 308. (6362)

Vând talon VW Passat, CIV, nr. noi, model 80-84. Telefon 096 238 717. (6350)

Vând OPEL VECTRA B, an fabricație 1996, dublu airbag, central, servo, ABS, trapă, oglinzi, geamuri electrice, albastru metalic, preț 15.400 DM, negociabil. Telefon 094.592.275. (6436)

Vând Opel Vectra, an fabricație 1995, dublu airbag, motor 1,6 cmc, central, servo, ABS, foarte frumoasă, preț negociabil 9900 DM. Telefon 094.592.275. (6436)

Vând TV F.14, camionetă, motor Brașov, CIV, numere noi. Telefon 276488.

VÂNZĂRI ELECTRO

Vând calculator Pentium I. Telefon 240273. (6440)

Vând CUPTOR PIZZA trifazic, VITRINĂ FRIG, MALAXOR, GRĂTAR profesional, FRITEUZĂ profesională. Telefon 092.332.325. (6138)

Vând televizor color și mașină spălat automatică; garanție. Telefon 284604. (5687)

Vând TV color; mașină spălat automată; combină frigorifică; ladă frigorifică. Telefon 275681. (5769)

Vând CASE MARCAT FISCALE și CÂNTARE ELECTRONICE, omologate. Telefon 282829; 272727. (f. 1834469)

Vând TELEVIZOARE COLOR, modele noi, (telecomandă, stereo, teletext) recent aduse din Germania. Oferim garanție. Telefon 259339; 094.706.321. (4934)

Vând: LADĂ, CONGELATOR, FRIGIDER, COMBINĂ frigorifică, toate aduse din GERMANIA, cu o bună stare de funcționare și prețuri foarte mici. Oferim garanție. Telefon 259339; 094.706.321. (4934)

Vând MAȘINI de SPĂLAT, import GERMANIA cu capacitate de 3 și 5,5 kg, rufe uscate și turație de 1000/1400, cuve de inox. Oferim garanție. Telefon 259339; 094.706.321. (4934)

Vindem PENTIUM 3 800 MHz, 128 RAM, 20 GB, placă sunet, complet nou. Telefon 280260, 094 552 226 orele 10-18 (5800)

Vindem PENTIUM I, diferite configurații, orele 10-18. Telefon 280260, 094 552 226. (5800)

Vindem COMPUTER 486 cu monitor 14 VGA, tastatură, mouse, 1.600.000 lei, orele 10-18. Telefon 280260, 094 552 226. (5800)

Vindem TV color LG nou, import Germania, orele 10-18. Telefon 280260, 094 552 226. (5800)

Vindem TELEVIZOARE COLOR, diferite mărimi, orele 10-18. Telefon 280260, 094 552 226. (5800)

Vând FRIGIDER cu CONGELATOR LG nou, orele 10-18. Telefon 280260, 094 552 226. (5800)

Vindem monitoare de 14, 15, 17. Telefon 280260, 094.552.226, orele 10-18. (5800)

Vând televizoare color Grundig, Telefunken, Nokia, telecomandă, teletext. Telefon 264004. (5709)

Vând mașini spălat automate, combine frigorifice, congelatoare, televizoare color, garanție; modele noi. Telefon 251392. (5710)

Vând calculatoare CD-ROM-uri, plăci sunet, monitoare, garanție 3-12 luni. Telefon 229021, 096.701.305; 246628, 094.154.954. (5371)

Vând mașină de spălat automată, garanție, negociabil. Telefon 266154; 210405. (5827)

Vând televizoare color, la cele mai mici prețuri, garanție 6 luni. Telefon 057-287404 (5887)

Vând cântar electronic, nou. Telefon 094.778.488. (6035)

Vindem VITRINE FRIG, CAMERE FRIG, DULAPURI FRIG, garanție. Telefon 281384, orele 8-18. (4991)

Vând celular Nokia 3310, 285 DM; 6210, 540 DM. Telefon 092.458.103. (5908)

Vând televizoare color, telecomandă, garanție. Telefon 219365, 093.380.028. (6160)

Vând TV color PHILIPS 37 cm - 51 cm, video recorder, combină muzicală, boxe profesionale, amplificator, mixer cu putere (orchestră), deck casset, deck CD, egalizator, radio casetofon auto produse Germania. Telefon 274118. (5040)

Vând congelator cu sertare, frigider cu congelator, combină frigorifică, ladă frigorifică, vitrină frigorifică - orizontală și verticală, produse Germania, 1 an garanție. Telefon 289667. (5040)

Vând mașină automată rufe Whirpool, Zanussi, 1 an garanție. Telefon 274118. (5040)

Vând TV Nokia FX71 nou, 100 Herz, numai 750 DM, video nou, 4 capuri, Hi-fi, stereo numai 170 DM. Telefon 057-272873, seara. (5929)

Vând videocameră nouă, profesională, preț 6.000 DM numai 1500 DM, combină muzicală Sharp nouă numai 250 DM. Telefon 057-272873, seara. (5929)

Vând Laptop Toshiba, preț avantajos. Telefon 095.476.383. (5904)

Vând Pentium 1, 100 MHz, 32 M RAM, CD ROM, monitor 14'', placă sunet, boxe. Telefon 092 437 500, 252365. (6290)

Vând stație pentru taxi cu antenă. Telefon 095 379 175. (6303)

Vând Pentium 200 MHz, configurație completă + soft, preț negociabil. Telefon 233573, 265204. (6320)

Vând mașină de spălat automată Cugir, aproape nouă și frigider combină Indesit, motor defect. Telefon 253787, 212424. (6338)

Vând 2 TV color Philips, diagonala 55-70, plastic și videorecorder stereo turbo drive, combină muzicală, radiocasetofon cu CD. Telefon 210282, 094 577 944. (6372)

VÂNZĂRI DIVERSE

Vând FIER BETON 8500 lei/kg, str. Independenței nr. 7. Telefon 273785; 095.320.938. (6016)

Vând termoteka Beretta, Nectra, boilere și convectoare pe gaz, scândură laminată. Telefon 253973, 093.727.470. (6031)

Vând sau închiriez garaj, ultracentral. Telefon 287662. (5586)

Vând POMI FRUCTIFERI diferite specii și TRANDAFIRI. Telefon 535058.

Vând urgent, ieftin, dormitor lemn masiv, masă, scaune. Telefon 245782. (6319)

Vând sufragerie Living, colțar Dulcineea și cuier. Telefon 282178. (6134)

Vând PLASĂ GARD ZINCATĂ și NEAGRĂ, toate dimensiunile; CUIE; PLASĂ RABITZ; TABLĂ DECAPATĂ 0,4 ; TABLĂ ZINCATĂ 0,4, electrozi sudură supertit ductil Buzău, SÂRMĂ NEAGRĂ și ZINCATĂ, COTURI, BURLANE, str. Vrabiei, nr. 4. Telefon 289997. (5837)

Vând pomi fructiferi diferite specii și trandafiri din Pepiniera Dorobanți; sămânță lucernă; Cazan Gligor. Telefon 535001; 094.519.481. (5025)

Vând plasă sîrmă zincată, Micălaca. Telefon 259892. (5161)

Vând fân lucernă 1500 kg, tulei, boia dulce. Telefon 462635. (5646)

Vând făină BL 55 cantități mari, 6.500 lei/kg. Telefon 462342, 093.194.025. (5552764)

Vindem aparate de cafea profesionale cu un braț sau două, cu plata în rate sau închiriem. Telefon 057-213150, 094 840 706. (5685)

Vindem, cu garanție, mașini de spălat pentru splătorii, aparate pentru vulcanizare și aeroterme pe motorină și gaz. Telefon 057-213150, 094 840 706. (5685)

Vând NISIP, BALAST la domiciliu. Telefon 214010. (5796)

Vând LEMNE FOC la domiciliu. Telefon 214010. (5796)

Vând LEMNE FOC esență tare, la domiciliu. Telefon 277027. (7890)

Vând LEMNE FOC esență tare, la domiciliu. Telefon 210771 - fost 245248. (7890)

Vând NISIP și BALAST la domiciliul clientului. Telefon 277027. (7890)

PUI DE ȘIRIA! Vindem populației, în limita stocului, la ferma din Șiria, sâmbătă, 17 martie 2001, orele 8-15, PUI VII DE CARNE, de cca 950 g. (5810)

Vând haine second hand, la sac și la bucată, str. Eftimie Murgu, Arad. Telefon 092 465 781. (5811)

Vând rolete plastic import și rolete de lemn. Telefon 095 380 320. (5850)

Vând garaj, Bd. Revoluției nr. 92, în curte la Caragiale. Telefon 092 516 136. (5867)

Ofertă specială! La jumătate de preț, vând furtun rezistent la presiuni mari (până la 200 atm.). Telefon 259339; 094.706.321. (5961)

Vând garaj autorizat în Alfa, betonat, metalic, negociabil. Telefon 093.096.771. (5970)

Vând pomi fructiferi altoiți și magnolii. Localitatea Cuvin nr. 210. Telefon 461064, după ora 17.

Vând rolete plastic, import; rolete lemn, jaluzele vertificale. Telefon 059.478.503. (5967)

Vând termoteci gaz, instant băie, calorifere, convectoare, ofer 1 an garanție. Telefon 273122. (5993)

Vând BOLȚARI zgură-beton, 12 modele, PAVELE, BORDURI. Telefon 095.634.885. (5992)

Vând BCA, blocuri ceramice, țiglă, uși, ferestre, PAL, placaj, PFL, bitum, carton asfaltat, cărămidă, teracotă, plăci azbociment, etc, str. Pădurii nr. 69. Telefon 211272, orele 8-17. (5976)

Vindem și închiriem expresoare cafea profesionale Saeco noi și second-hand. Telefon 270850; 094.635.132. (4795)

Vând nisip și balast la domiciliul clientului. Informații telefon 261946, 259556. (5372)

Vând FURAJE la preț de depozit, Arad, str. Petru Rareș, nr. 38. Telefon 095.350.622, 095.632.533. (6078)

Vând dormitor: 2 dulapuri, 2 paturi, 2 noptiere. Telefon 276772. (6162)

Vând EUROBOLȚARI TERMOIZOLANȚI, cu certificat calitate 300 x 250 x 200, 6.800 lei/ buc, 1 mc-475.000 lei. Telefon 281491, 092 381 750. (5471)

Vând pui de știuț de 1 an, familii știuț trio, complex furaje, incubatoare. Telefon 095.401.362. (5387)

Vând colțare, canapele extensibile, fotolii. Informații telefon 264892, 095.350.569. (4641)

Vând pomi altoiți cireși și caiși. Telefon 286526, Aradul Nou. (6038)

Vând incubator 1.200 ouă. Telefon 286225, 095 650 090. (5724)

Vând SEMICONVECTOR mic, pe gaz, 120 DM. Telefon 237607. (5928)

Vând porci grași circa 100 kg, preț oficial. Informații Grădiște, telefon 218106. (5936)

Vând fotoliu pat. Telefon 210609, informații după ora 18. (5870)

NOU! Vând: BCA, CIMENT, VAR, ȚIGLĂ, sub prețul pieții. Telefon 094 561 574, 054-718583. (6195)

Vând saltele pat 80x180 cm. Telefon 272749, după ora 17. (6095)

Vând mașină de tăiat marmură, gresie, import Italia. Telefon 276471. (6059)

Vând baloți paie, 19.000 lei/ buc. Telefon 278987. (6098)

Vând un triciclu, stare bună. Telefon 232148. (6201)

Vând grâu panificație și porumb boabe. Telefon 095 615 604. (6194)

Vând dormitor Nina, în stare foarte bună; frigider Arctic mare, covor persan mână 2/3 m, covor mochetă 1,5/2,5 m. Telefon 255804. (6127)

Vând aur 14K, pentru prelucrat - 140.000 lei/ g; bijuterii - 155.000 lei/ gr. Telefon 094 847 220. (6215)

Vând pui de carne la 21 zile. Telefon 251079, 234678 Arad. (6212)

Vând Mobra Hoinar, suport pentru torturi „Universal". Telefon 263053. (5832)

Vând vaci cu lapte. Telefon 093 590 494. (6263)

Vând mochetă nouă, import Austria și mașini de spălat cu garanție 6 luni. Telefon 275558. (6263)

Vând garaj metal autorizat, str. Lacului (spatele bazinului înot Pădurice). Telefon 094 505 843. (6267)

Vând Dacia 1310, an 1983, cu RK și termoteca Bereta Ciao Turbo 25 KW. Telefon 057-240603 și 092 470 532. (6284)

Vând 2 vaci. Informații telefon 264778. (6301)

Vând 2.500 kg fân, stare bună, preț negociabil. Șoimoș 75, telefon 567214, seara. (5915038)

Vând telefon Siemens Gigaset 2010, cameră video supraveghere, dispozitiv deschis poartă telecomandă, cuptor microunde Moulinex, televizor Panasonic, aspirator. Telefon 280386, 092 290 480. (6321)

Ocazie! Vând căsuță din grindă 4/5, 3.000 DM; casă locuibilă 25.000 DM; abricht cu 4 cuțite lungimea 500 cu freze; mandrină pânză motor 2.500 DM, circular 800 DM, timbre filatelice. Sat Horia nr. 594. (6318)

Vând sobă teracotă cu turn, vană fontă, bideu și WC. Telefon 214948. (6314)

Vând rulotă turistică și aparat înghețat stradal. Telefon 216569. (6312)

Vând porumb boabe, cantitatea 5.000-7.000 kg. Telefon 561964. (5915039)

Vând pălănci de cireș și uși de cireș. Telefon 273001. (6334)

VÂND CÂINE LUP. Telefon 093 870 530.

Vând RĂSAD ROȘII solar, calitate excepțională. Macea, telefon 536351, Jigău. (6348)

Vând banzic debitat bușteni și circular. Informații localitatea Sebiș, str. Zărandului nr. 4. Telefon 420258. (5351810)

Vând garaj metalic, zona Grădiște, bl. O. Telefon 284480. (6361)

Vând vacă gestantă 5 ani. Informații Șiria, telefon 531598. (5334747)

Vând garaj Romanilor, dormitor, fotoliu pat, fix, extensibil, aragaz, congelator. Telefon 252030. (6374)

CUMPĂRĂRI TERENURI, IMOBILIARE

Cumpăr apartament 3-4 camere, zonă centrală. Telefon 094 293 755.

Cumpăr urgent casă cu grădină în Pârneava, 1.000 mp, 2 camere, gaz, apă, baie, ofer 25-33.000 DM sau schimb cu bloc 2 camere Vlaicu + diferența. Telefon 280944 (vineri) între orele 15-17, Iuliana.

Cumpăr garaj, zona Podgoria, lângă Școala generală nr. 5. Telefon 094.226.087. (5828)

Cumpăr apartament 2 camere, decomandat, în Vlaicu sau Micălaca, ofer 13-14.000 DM. Telefon 213113. (6251)

Cumpăr urgent apartament 4 camere, et. I-II, zona străzilor: T. Vladimirescu, Horea, Banu Mărăcine, Praporgescu. Telefon 213113. (6251)

Cumpăr pământ 20 ha, în Sântana, în Asociația Romgera. Telefon 095 350 620. (6297)

CUMPĂRĂRI AUTO

Cumpăr brațe oscilante (tendoane) vechi de Raba/ Saviem. Telefon 095.053.430. (5973)

CUMPĂRĂRI ELECTRO

Cumpăr urgent mașină de înghețată, stradală. Telefon 092.897.314; 092.897.315. (5863)

CUMPĂRĂRI DIVERSE

Cumpăr vaci și vițele, ofer preț bun. Telefon 263874; 093.503.704. (4927)

Cumpăr vaci, vițele, tauri. Telefon 288968, 092.941.123. (4967)

(Continuare în pagina 18)

(Urmare din pagina 17)

Cumpăr porci graşi şi vite, localitatea Arad. Telefon 057-287723. (5211)

Cumpăr grâu de panificaţie cantităţi mari, 4.500 lei/kg, plata pe loc. Telefon 462342, 093.194.025. (552764)

Cumpăr sobă decalcinare pentru determinarea cenuşei şi cântar de farmacie. Telefon 462342, 093.194.025. (552764)

Cumpăr fier vechi, cantităţi peste 5 t, pregătit, la preţ bun. Telefon 093 404 010. (5754)

CUMPĂR PORCI GRAŞI, localitatea MÂSCA nr. 307, preţ 29.000 lei/ kg. Telefon 057-531497, 094 774 649. (5885)

Cumpăr pene noi şi vechi. Telefon 057-280289 sau 094.104.174. (5890)

Cumpăr grâu de panificaţie, plata pe loc. Telefon 092.887.025. (5836)

Cumpărăm pene noi şi vechi, la preţ convenabil. Telefon 210586. (6023)

Cumpăr porumb şi porci. Telefon 094.772.259. (5042)

CERERI ŞI OFERTE DE SERVICII

Angajăm BARMANE şi OSPĂTARE cu EXPERIENŢĂ. Telefon 270027, 270026. (6396)

Angajăm VÂNZĂTOARE profil alimentar, experienţă în domeniu, Alfa. Telefon 094.773.745. (5974)

„LORETO COMPANY" angajează personal maşină subţiat piele. Telefon 278785, 092.936.320. (5682)

SOCIETATE COMERCIALĂ angajează AGENŢI COMERCIALI, condiţii avantajoase. Telefon 095.390.376. (5903)

Angajăm urgent CONTABILĂ; MECANICI maşini cusut; FEMEIE de serviciu. Telefon 092.262.300. (5940)

„ZADE" firmă de confecţii angajează CONFECŢIONERE calificate. Telefon 272668, între orele 12-16. (6002)

SOCIETATE COMERCIALĂ angajează SUDORI autorizaţi; LĂCĂTUŞI confecţii metalice, ZIDARI. Informaţii telefon 281604. (6026)

Angajez personal pentru PATISERIE. Informaţii la brutăria LIA în Complex Podgoria, sub EURO STIL. (6029)

Angajăm 2 tinere (18 - 25 ani), prezentabile, serioase, VÂNZĂTOARE la Bijuterie. Telefon 092.361.107. (6051)

SOCIETATE COMERCIALĂ angajează BARMANĂ. Telefon 256735.

Angajăm VÂNZĂTOARE piaţă (flori), angajăm MUNCITORI(E) necalificaţi. Telefon 283591. (6163)

Firmă de încălţăminte angajează MAŞINISTE pentru cusut şi îndoit. Telefon 057 - 259674. (6166)

Agenţia de publicitate „DC COMPANY" angajează AGENŢI PUBLICITARI. Telefon 252739. (5777)

Angajăm CONFECŢIONERE maşină simplă şi 2 ace. Informaţii telefon 278786. (6034)

HOLDING INTERNAŢIONAL caută colaboratori, studii superioare, cunoscători limbă maghiară, perseverenţi, ambiţioşi, dinamici, pentru muncă principală/-secundară. Pentru interviu, sunaţi luni. Telefon 057-285395. (5947)

COMPANIA NAŢIONALĂ LOTERIA ROMÂNĂ ARAD organizează concurs pentru ocuparea postului de CONTABIL PR, durată determinată (2 ani). Informaţii la telefon 255699. (6007)

COMPANIE INTERNAŢIONALĂ selecţionează CONSULTANŢI peste 26 de ani, minim liceul, pentru activitate permanentă sau suplimentarea unui alt serviciu. Telefon 094 146 670. (6202)

„WEST TEL" angajează TÂNĂRĂ, 18-25 ani, cu aspect plăcut, în domeniul telefoniei mobile. Condiţii: contabilitate primară. De asemenea cumpără şi vinde telefoane mobile şi primeşte în consignaţie. Telefon 092 248 269. (6203)

FIRMA „GEF FACILITIES" angajează DIRECTOR punct lucru Arad şi AGENŢI COMERCIALI, posesori permis categoria B. Telefon 270605, sau str. Feleacului nr. 1, Arad. (6191)

FIRMĂ DE DISTRIBUŢIE angajează AGENŢI VÂNZĂRI Se oferă salariu fix + comision. Trimiteţi CV la fax 057-246763. (6130)

Angajăm GESTIONAR-VÂNZĂTOR pentru depozit materiale de construcţii. Telefon 254457. (6118)

Angajăm BANZECHIST confecţii textile. Informaţii telefon 220909 (SC LOTUS IND IMPEX). (6250)

G.P.S. ARAD angajează TOPOMETRIST (studii medii sau superioare). Condiţii: utilizare aparat tip teodolit electronic, cunoştinţe calculator. Informaţii telefon 214419, int. 109. (6213)

Angajez VÂNZĂTOARE COSMETICE, cu experienţă, Piaţa M. Viteazul. Telefon 098 603 539. (6254)

Vreţi să câştigaţi minim 7.000.000 lei/ lună, într-o companie puternică şi de prestigiu? Condiţii: experienţă vânzări, studii medii sau superioare, aspect plăcut. Informaţii telefon 093 644 966. Interviul va fi luni, 19 martie, ora 17. (6257)

Angajăm VÂNZĂTOARE. Prezentarea sâmbătă, 17 martie, ora 13, Bd. Revoluţiei nr. 12-18. (6265)

Încadrăm INGINER CONSTRUCŢII CIVILE-INDUSTRIALE, vechime minim 5 ani, cunoscător program DOCLIB-prelucrare date, maxim 35 ani. Telefon 254329, int. 22. (6273)

Angajez BARMANE şi OSPĂTARE urgent. Telefon 235980 sau 092 457 298. (6327)

Angajez VÂNZĂTOARE produse panificaţie; ZIDAR, LĂCĂTUŞ. Telefon 273219. (6340)

Angajăm MANICHIURISTE-COAFEZE. Telefon 095 619 835. (6363)

Angajăm VÂNZĂTOARE cu experienţă pentru magazin alimentar Alfa. Telefon 094 533 507. (6356)

OFICIUL DE STUDII PEDOLOGICE şi AGROCHIMICE ARAD încadrează prin concurs PEDOLOG. Condiţii: studii superioare (Facultate agronomie, geografie sau geologie). Informaţii la telefon 230085. (6346)

Angajăm VÂNZĂTOARE, magazin alimentar situat în Chişineu Criş. Telefon 520222; 093.375.682; 265957. (6433)

PRESTĂRI SERVICII

AUTORIZAT METROLOGIC montez, sigilez CONTOARE APĂ apartament, instalaţii sanitare. Telefon 531373. (6400)

OFER SERVICII de: coordonare transporturi rutiere (marfă + persoane) şi manager turism (brevet turism). Atestare şi experienţă. Rog seriozitate. Telefon 093.948.232. (6164)

„IFIM" execută HIDROIZOLAŢII şi vinde membrană hidroizolantă import Italia. Telefon 253036, 092.275.563. (5729)

„SILDOR PROD" execută ieftin, reparaţii frigidere, congelatoare, garanţial. Transport gratuit. Telefon 057-270622. (f. 1834222)

Şcoala şoferi „VÂRTACI" începe serie 17 martie. Telefon 246527, 271208. (5784)

CONSTRUCŢII SDA execută CONSTRUCŢII NOI, reparaţii construcţii, finisaje, LUCRĂRI la CHEIE. Telefon 258771; 094.534.726. (5248)

Şcoala şoferi CARMEN ABCDE face înscrieri. Telefon 255445, VICTORIEI 88. (5994)

Executăm TÂMPLĂRIE ALUMINIU cu GEAM TERMOPAN din import; PREŢURI PROMOŢIONALE „APEL QUALITY". Telefon 274466, 281249, 092.371.779. (5530)

S.C. NEVADA COM S.R.L.

- Firmă autorizată pentru montarea şi sigilarea contoarelor ZENNER
- Firma acordă garanţie pentru lucrările efectuate.
- Lucrarea se execută în cel mult trei zile de la data comenzii
- Executăm lucrări şi în RATE
- Executăm diverse lucrări de încălzire, instalaţii sanitare şi construcţii
- Asigurăm toate materialele necesare prin raionul de la etaj din cadrul magazinului Noul Stil din centru.

Comenzi între orele 8-20
Telefon 280.284 – 093.392.022

„DAMAR" repară maşini spălat automate, import, româneşti. Telefon 270518, 098 602 722. (5798)

Execut balcoane, garaje, porţi, grilaje protecţie (metalice) etc. Telefon 263053. (5831)

FIRMĂ reparăm prompt, la domiciliu: FRIGIDERE, CONGELATOARE, garanţial. Telefon 262967. (6071)

AUTORIZAT execut: zidărie, tencuieli, zugrăveli, faianţări, şape, rigips, fundaţii, lucrări la cheie etc. Telefon 221367. (6076)

LABORATOR DENTAR execut: DINTE 100.000 lei; PROTEZĂ, 700.000 lei. Telefon 092 769 444. (6294)

A.F. DECORA PLANT DON - proiectare, amenajare, întreţinere spaţii verzi. Telefon 057-234054. (6262)

RAPID, CALITATE: construcţii, renovări, zugrăveli, hidroizolaţii. ANGAJEZ zidari necalificaţi. Telefon 095 607 902. (6287)

Execut REPARAŢII TELEVIZOARE COLOR, persoană autorizată. Telefon 221336, 092 437 500. (6290)

„CONDAN" execută LUCRĂRI CONSTRUCŢII, rapid şi calitate. Telefon 095 263 183. (6291)

REPARĂM, TAPIŢĂM canapele, colţare, rolete, scaune, domiciliul clientului. Telefon 219514. (6331)

A.F. BÂTEA execută lucrări FORAJ FÂNTÂNI. Telefon 095 383 703. (6339)

SOCIETATE COMERCIALĂ execută: INSTALAŢII: sanitare, termoficare (cu orice tip de ţeavă); faianţări, gresieri, turnări şape; montare, sigilare, aviz BRML pentru contoare ZENNER. Telefon 232998, 094 607 084. (6351)

IZOREX execută LUCRĂRI HIDROIZOLAŢII, garanţie 10 ani, INSTALAŢII SANITARE. Vindem, montăm şi sigilăm CONTOARE APĂ CALDĂ şi RECE. Telefon 057-279193, 057-259389, 094 612 877. (6375)

RENOVĂRI, modificări interioare, ZUGRĂVELI, zidărie, GRESIERI, sanitare. Telefon 277353, 094 909 535. (6377)

DIVERSE

Pierdut cătel negru PUDEL mic, 2 ani, pe str. I. Antonescu, zona ARCONS-Cramă, ofer RECOMPENSĂ. Telefon 255129. (6419)

OFER VALUTĂ AVANTAJOS, garanţii imobiliare. Telefon 092 166 307. (4722)

CREDITE de la 6% pe an, până la 500 milioane lei, pentru imobile, etc. „EURO CASSA", B-dul Decebal nr. 2-4, et. II, ap. 211. Telefon 095.368.746; 094.804.851. (5666)

PRINŢESA magiei albe SOVEJA din TOP, s-a întors din BRUXELLES la cerinţele oamenilor, se află în ARAD. Telefon 095.571.879. (5905, 5999)

SOCIETATE COMERCIALĂ vindem 3 corturi demontabile pentru terasă, 10 mese, 40 scaune şi grătar mici. Telefon 093 955 800. (5874)

Celebra Magiei Albe - MINODORA, cunoscută pe posturile de televiziune, ca cea mai bună vrăjitoare, eu Florin Piersic aduc mii de mulţumiri pentru binele care mi l-a făcut, vă rugăm apelaţi cu încredere. Telefon 095.826.897; 093.465.121. (6149)

CENTRUL CREŞTIN BETLEEM ARAD, de orientare carismatică îşi anunţă întâlnirile publice în fiecare duminică, orele 18, Bd. Revoluţiei nr. 66 (Sala aerobic). (6188)

Celebra tămăduitoare a harului sfânt

TAMARA
acum în Arad, venită la cererea oamenilor de bună credinţă. Arădeni, această doamnă minunată, inteligentă, având o experienţă la bază aflată de la 3 ani, capabilă de a învinge răul în bine cu cele mai multe şedinţe intern şi extern, recunoscută de federaţia vracilor Europei, aleasa lor şi pusă în top cu premii foarte mari. Această doamnă este testată de domnul Ion Ţugui, specialist în paranormale şi apreciată cu adevărat cu puteri paranormale cu magia albă. Această doamnă Tamara poate fi şansa viitorului vostru. Nu vă lăsaţi învinşi de necazurile de zi cu zi. Apelaţi cu încredere, în postul Paştelor descântecele vor fi cu mult succes. Sunt NICOLETA din Arad, mii de mulţumiri TAMAREI care mi-a lecuit soţul de gelozie şi beţie. AMALIA, Lipova, am 42 ani, mulţumesc TAMAREI care mi-a dezlegat cununiile, acum sunt căsătorită şi fericită. Dacă aveţi probleme asemănătoare apelaţi la puterea ei. Lecuieşte impotenţa, gelozia, beţia, dezleagă cununii, împreunează cupluri, alungă răul, aduce sporul, prosperitatea în afaceri. Relaţii telefon 260944 sau 093 421 156, cartier Micălaca, zona 300, bl. 358, sc. C, ap. 1. (6256)

Şcoala nr. 1 SÂNTANA caută firmă sau PF pentru efectuarea următoarelor lucrări: faianţări grupuri sanitare, zugrăveli exterioare, reparaţii instalaţie electrică la cabinetul de fizică. Informaţii fax 462157 şi telefon 463605. (5552771)

SCHIMBURI

Schimb garsonieră, confort I, contorizată, balcon închis, gresie şi faianţă în baie şi bucătărie, cu apartament 3 camere, prefer Vlaicu. Ofer diferenţă. Telefon 094.797.808. (5917)

Schimb locuinţă, cameră, bucătărie, baie, zonă centrală, contra similar, aproape tramvai. Telefon 210071. (6096)

Schimb 2 (două) apartamente bloc unul cu 4 camere şi respectiv 2 camere, pentru casă mare familială în Arad. Telefon 289845, seara. (6296)

Schimb apartament 2 camere, bloc, din Oradea, cu similar Arad. Telefon 253787, 212424. (6338)

Schimb apartament cu 2 camere, parter Alfa, cu îmbunătăţiri, cu casă numai în Arad. Telefon 258869. (6366)

TURISM

SEMO TOUR
în colaborare cu Liga Suporterilor Transilvania-Banat organizează o excursie la meciul ROMÂNIA-ITALIA, din 24 martie 2001, de la BUCUREŞTI. Preţ 500.000 lei (transport dus întors şi bilet de meci). Locuri limitate.

Excursii în ţară şi străinătate, asigurări medicale, carte verde, bilete de avion şi orice alt fel de servicii turistice. NOU! Transport ARAD-PARIS.

Str. Mihai Eminescu nr. 13, telefon/ fax: 283311; 092 289 643. (c)

„Pletl"

vă oferă:
zilnic spre Germania
PASSAU - REGENSBURG - NURNBERG - HEILBRONN - STUTTGART - KARLSRUHE - HEIDELBERG - WURZBURG - FRANKFURT - GIESSEN.
Transport în FRANŢA, SPANIA, PORTUGALIA.
SERVICII: călătorie în autocare noi, moderne; 2 bagaje gratuite; însoţitoare de bord; o masă caldă în Ungaria.

Informaţii şi înscrieri la
AGENŢIILE PLETL:
ARAD, telefon 057-252291,
LIPOVA telefon 057-561377, 057-563011;
TIMIŞOARA, telefon 056-200119;
LUGOJ, telefon 056-359651;
REŞIŢA, telefon 055-224904. (c. 38)

ÎNCHIRIERI

Ofer spre închiriere căsuţă pe ştrand. Telefon 092 344 810. (6021)

Ofer spre închiriere spaţiu comercial central, 150 mp. Telefon 092 344 810. (6021)

Ofer spre închiriere apartament mobilat, în Micălaca. Telefon 092 344 810. (6021)

Închiriez spaţiu, suprafaţă 230 mp, Vlaicu, Piaţa Agroalimentară, condiţii deosebite, exploatare. Informaţii suplimentare, telefon 280537, orele 9-14. (4149)

Ofer spre închiriere apartament 2 camere, modern, mobilat, în Piaţa Spitalului. Telefon 221553. (5847)

Dau în chirie spaţiu pentru un birou şi o magazie mică, zona Intim (Bunul gospodar). Telefon 092 684 643. (5858)

Ofer pentru închiriere hală cu suprafaţa 600 mp, situată în zonă comercială foarte bună. Telefon 092 516 136. (5867)

Închiriez (ofer) spaţiu comercial str. Unirii, 65 mp-110 mp. Telefon 094.691.102. (5954)

Închiriez (ofer) spaţiu comercial, Bd. Revoluţiei. Telefon 095.395.885. (6018)

Ofer spre închiriere spaţii comerciale în incinta Complexului comercial BAZAR. Telefon 276007. (6088)

(Continuare în pagina 19)

(Urmare din pagina 18)

Închiriez spațiu comercial, str. Meținu. Telefon 255981. (6123)

Închiriez apartament mobilat pe termen scurt (ocazional), sunați orele 6-9. Telefon 219412. (6131)

Caut să închiriez apartament 2 camere, zona Fortuna. Telefon 094.618.285. (6133)

Ofer spre închiriere (vânzare) spațiu comercial 67 mp, A. Vlaicu, bloc Z 26, parter. Telefon 093.948.232. (6164)

Închiriez spațiu ultracentral, 10 mp, în incinta magazin. Telefon 093.563.535. (5524)

Dau în chirie 2 spații comerciale ultracentral, 35 mp și 90 mp. Informații 057-210019. (5590)

Închiriez garsonieră cf. I, et. I, balcon închis, mobilată, Micălaca, bl. 527, preț 100 DM + cheltuieli + garanție. Telefon 283874. (6246)

Închiriez spațiu comercial de 128 mp, ultracentral, Bd. Revoluției nr. 24, parter. Telefon 092 295 350, 255013. (6249)

Doresc să închiriez un microbus sau transtvan. Telefon 093 791 466. (6196)

Ofer pentru închiriere un apartament 140 mp, bun pentru birouri, str. N. Bălcescu nr. 20, intrare din stradă și o garsonieră lângă Piața Soarelui, Micălaca. Telefon 094 874 634. (6154)

Dau în chirie apartament 2 camere, de lux, bl. 304C, 300 DM/ lună. Telefon 094 625 880. (6207)

Închiriez spațiu comercial 120 mp, pe Bd. Revoluției. Telefon 094 121 964, 093 884 259. (6277)

Închiriez scaun coafeză, frizerită autorizată în spațiu modern amenajat. Telefon 092 227 447, 093 712 072. (6305)

Oferim spre închiriere autobasculante 16 t, autocarosată 8 t și macara Hydrom 18 t. Relații telefon 233248, orele 7.30-15.30. (6332)

Închiriez spațiu mic, ultracentral, recomandat pentru bijuterie sau telefonie mobilă. Telefon 093 990 470. (6364)

Dau în chirie spațiu central. Telefon 273730, după ora 21. (6358)

† DECESE †

Cu nespusă durere în suflet, anunțăm plecarea în veșnicie la Domnul Iisus, cel pe care l-a iubit și slujit cu multă bucurie în această viață scurtă, de numai 54 de ani,

fr. PUI MARCU,

dirijorul Fanfarei Bisericii „Speranța" Arad. Cât ai trăit ne-ai fost un soț bun și minunat și un tată iubitor. Reîntâlnirea în cer. A ta soție Silvia și scumpii tăi fii Steli și Dani, de care te-ai bucurat nespus, până în ultima clipă din viață. Înmormântarea va avea loc azi, 16 martie 2001, ora 13, de la Biserica Creștină „Speranța" Arad, str. Bușteni, nr. 20-22. Familia îndurerată și greu încercată.

Cu durere în suflet anunțăm încetarea din viață, după o grea suferință, a iubitului nostru fiu, soț, tată, frate, unchi și cumnat,

POP MIRCEA,

din ARAD. Înmormântarea va avea loc azi, 16 martie 2001, ora 13, din str. Oituz nr. 98. Dumnezeu să-l odihnească în pace! Familia: mama Silvia, soția Aurica cu fiul Adi, sora Dana cu soțul Cosmin și nepoata Anca Teodora.

† CONDOLEANȚE †

Suntem alături de SILVIA, DANI și STELICĂ, în marea durere pricinuită de trecerea în veșnicie a celui ce le-a fost soț și tată și nouă drag prieten,

PUI MARCU.

Sincere condoleanțe! Gigi și Silvia Duță.

Asociația de proprietari Y10, sc. A, aduce un ultim omagiu bunului vecin

POP MIRCEA

și transmite sincere condoleanțe familiei îndoliate. Dumnezeu să-l odihnească în pace! (6298)

Colectivul SOCOM „PIELARUL" ARAD este alături de doamna instructoare POP AURICA, la trecerea în neființă a soțului și transmite sincere condoleanțe întregii familii. (6322)

Regretăm dispariția prematură a consăteanului nostru drag,

PUI MARCU.

Sincere condoleanțe familiei. Familia MARINAȘ. (6323)

Locatarii blocului X2, sunt alături de familia DRĂGUȘAN în aceste momente când se desparte de soția și mama,

DRĂGUȘAN MARIA.

Sincere condoleanțe! (6330)

Vei rămâne veșnic în amintirea mea, draga mea prietenă și colegă,

MARIA DRĂGUȘANU.

Condoleanțe familiei! VIORICA FAZACAȘ. (6333)

Cu durere în suflet aducem un ultim omagiu celui care a fost

POP MIRCEA,

cumnat și unchi. Familia DĂRĂBUȚ NELU cu soția LENUȚA și copiii: CLAUDIU și DENISA. (6348)

Suntem alături de familia DRĂGUȘANU, în greaua încercare pricinuită de trecerea în eternitate a colegei noastre

DRĂGUȘANU MARIA.

Colectivul Silozului Arad și conducerea SC CEREALCOM SA. (6354)

Sincere condoleanțe maistrei MARIANA TEOREAN și întregii familii la decesul tatălui socru. Agregatul nr. 2, Tricoul Roșu. (6355)

Cu adâncă durere ne luăm un ultim rămas bun de la cel care a fost frate, cumnat și unchi,

TEOREAN PETRU.

Familiile: Teorean Teodor și Teorean Gheorghe. (6359)

Suntem alături de colega noastră PUI SILVIA, în momentele grele prin care trece, la decesul soțului drag și transmitem cele mai sincere condoleanțe întregii familii. Colectivul firmei STANDARD COM SRL. (6369)

Am fost și suntem alături de voi, la durerea prin care treceți. Un ultim omagiu nepoatei dragi, care a trăit doar 2 luni,

OPRIN ROXANA ALEXANDRA.

Mătușa Angelica și fiul Alexandru. (6376)

Conducerea Societății WEST SHOES INDUSTRY SA ARAD este alături de familia POP în greaua suferință pricinuită de decesul celui care a fost

MIRCEA POP.

Sincere condoleanțe! (6393)

Colectivul Mecano-Energetic de la WEST SHOES INDUSTRY ARAD deplânge moartea prematură a colegului lor,

MIRCEA POP

și transmite sincere condoleanțe familiei. (6392)

Colectivul Grupului Școlar de Industrie Ușoară este alături de colega AURICA POP la despărțirea prematură de soțul său,

MIRCEA POP.

Dumnezeu să-l odihnească în pace! (6404)

Suntem alături de Aurica și Adi la despărțirea de soțul și tatăl,

MIRCEA POP.

Familia Bociort Nelu, Neli, Laura și Bogdan. (6405)

Împărtășim durerea familiei POP la decesul celui care a fost prietenul nostru

MIRCEA.

Dumnezeu să te ierte dom' MIRCEA. Familia Cristea Mihăilă. (6408)

Sincere condoleanțe familiei POP la pierderea celui care a fost soț și tată,

MIRCEA POP.

Familia Țica Alexandru. (6408)

Sincere condoleanțe și mângâierea Lui Dumnezeu familiei PUI în greaua încercare prin care trece în aceste momente prin chemarea la DOMNUL IISUS a fratelui

PUI MARC.

din partea familiei Rus Nicu, Biserica BIRUINȚA ARADUL NOU. (6409)

Asociația locatari bl. A31, sc. A, transmite sincere condoleanțe familiei TEOREAN, în urma decesului lui

TEOREAN PETRE.

Un pios omagiu din partea familiei Păușan Constantin și a tuturor vecinilor, cunoscuților. (6411)

Momentele profunde ale vieții sunt cele în care prietenii adevărați - în durere devin frați. STELI și DANI, simțim alături de voi, acum când tatăl vostru a plecat acasă. Dalia, Ovi și Nico. (6442)

† COMEMORĂRI †

S-au împlinit 6 luni de când sufletul tău bun și blând ne-a părăsit pe veci. Dragă RODICA, ai lăsat în urma ta o imensă durere și doi părinți îndurerați și veșnic nemângâiați. Dormi în pace, suflet bun și blând al celei care ai fost

FLORICA RODICA OBREJA,

născută BOROD.

Domnul să te aibă în Împărăția Lui în veci AMIN. MAMA, TATA și Grații. Parastasul va avea loc sâmbătă, 17 martie, la Biserica Ortodoxă din Grădiște, la ora 12. (630)9)

Sunt șase săptămâni de când mătușa mea

CIOCAN MARGARETA

ne-a lăsat cu sufletele îndurerate. Parastasul sâmbătă, 17 martie, la Biserica Greco-Catolică, ora 11. În veci nemângâiate familiile: Ersek și Orosz. (6377)

Iubitor, glumeț, timid, sensibil, dar și mândru. Acesta a fost

COJOCARU RADU GHEORGHE,

un suflet mare. Sâmbătă, 17 martie, se împlinesc 6 luni de haos în sufletele celor rămași, de dezechilibru adânc și de dor nemărginit. Cu mare durere, familia îndoliată anunță că parastasul va avea loc sâmbătă, 17 martie, ora 11, la Catedrala Ortodoxă Podgoria. RĂDUCU nostru scump, Dumnezeu să te odihnească în pace! (6378)

Cu aceeași nestinsă durere în suflete ne amintim că azi, 16 martie 2001, se împlinesc 5 ani de la trecerea în lumea dreptilor a celui mai iubit fiu, frate, cumnat și unchi,

dr. RUS IOAN,

medic primar ORL, la Spitalul CFR Oradea. Readucem în memoria celor care l-au cunoscut o clipă de neuitare. Dumnezeu să-l odihnească în pace! MAMA, TATA, SORA, CUMNATUL și NEPOATA. (5841)

Pios omagiu la doi ani de la trecerea în eternitate a bunului nostru tată și bunic,

NICOLAE DUMITRESCU,

antrenor emerit.

Comemorarea religioasă va avea loc sâmbătă, 17 martie a.c. ora 11.45, la Catedrala Ortodoxă veche. Adina, Andrei și Ovidiu Grecu. (5955)

Tristețe, lacrimi și durere la 4 ani de când ne-a părăsit cel ce a fost soț, tată și bunic,

HURGOI MOISĂ.

Te vom păstra veșnic viu în amintirea noastră pentru bunătatea și iubirea ta și-l rugăm pe bunul Dumnezeu să te odihnească în pace! Familia. (5918)

Au trecut 5 ani de la trista despărțire de scumpul nostru soț, tată, fiu și frate,

MARE MIHAI,

din FELNAC. Nu te vom uita niciodată! Familia îndurerată. (5955)

Pios omagiu adus la 6 luni de la trecerea în neființă a iubitului nostru soț, tată, bunic, socru și cuscru,

DIONISIE IOAN.

Dumnezeu să-l odihnească! Parastasul sâmbătă, 17 martie 2001, la Catedrala Ortodoxă din Piața Mare, la ora 13.30. Vei rămâne veșnic în amintirea noastră! Familiile: Dionisie Vesa, Șandor și Vaida. (5971)

Se împlinesc 6 săptămâni de la dureroasa despărțire de iubitul nostru soț și tată,

CHIVARI IOAN.

Din inimile noastre nu se va șterge niciodată amintirea sufletului tău bun și iubitor. Parastasul va avea loc sâmbătă, 17 martie, ora 11, la Biserica Ortodoxă Șega II, din Calea Aurel Vlaicu. Dumnezeu să-l odihnească în pace! În veci nemângâiați: soția Florica și fiul Nelu. (6180)

Se împlinesc 6 luni de când a plecat dintre noi,

BALICA-MOT ELENA.

Timpul petrecut împreună pentru a vă alunga singurătatea, tristețea și suferința ne-a convins de bunătatea și omenia care v-a caracterizat. Odihniți-vă în pace, suflet blând! Familia NIȚU. (6204)

În 20 martie 2001, se împlinește un an de la trecerea în neființă a celei ce a fost soție și mamă,

TOMESCU VASILICA.

Parastasul va avea loc sâmbătă, 17 martie 2001, ora 9, la Mănăstirea Gai. Familia. (6248)

Azi, 16 martie, se împlinește un an de când ne-a părăsit scumpa noastră soție și mamă,

ȚUPER LUMINIȚA.

Te vom plânge mereu! Soțul și copiii. (6279)

În 16 martie, o zi nefastă pentru prietenul nostru

CÂRGEA MIRCEA,

care ne-a părăsit pentru totdeauna. Prietenii tăi nu te uită. Dumnezeu să te odihnească! (6315)

Pios omagiu la șase luni de la trecerea în eternitate a iubitei și regretatei noastre soție, mamă, bunică și străbunică,

FORGA SOFIA.

Parastasul va avea loc sâmbătă, 17 martie, ora 12, la Catedrala Ortodoxă. Dumnezeu s-o odihnească în pace! Familiile: Forga și Hoară. (6286)

S-a împlinit un an de când a fost răpit din sânul familiei, cel care a fost

dr. CĂLȚUN TRAIAN-NICOLAE,

lăsând în urma sa multă durere sufletească, tristețe și lacrimi. Pentru bunătatea și noblețea lui sufletească îi vom păstra o vie și pioasă amintire. Bunul Dumnezeu să-l odihnească în pace! Slujba de pomenire va avea loc sâmbătă, 17 martie, ora 12.30 la Catedrala Ortodoxă din Arad. Familia îndoliată. (6307)

O lacrimă, o rugăciune, la împlinirea a șase săptămâni de la trecerea în veșnicie a celei care a fost

GABOR FLORICA,

mamă, bunică și străbunică. Slujba de pomenire va avea loc sâmbătă, 17 martie, ora 11, la Biserica Șega II. Familia îndoliată. (6308)

Pioasă aducere aminte, la împlinirea a 5 ani de la trecerea în neființă a celui care a fost soț, tată, socru și bunic,

NAGY IOAN.

Fie-i țărâna ușoară! (6324)

Când spun cuvântul mamă, lacrimile mă năpădesc, durerea mă doboară, gândindu-mă că azi, se împlinesc 4 ani de când ne-a părăsit scumpa noastră mamă și bunică,

BABĂU MARIA,

din satul BOTFEI. Lacrimile din ochi și durerea din sufletul nostru nu vor dispărea niciodată. Te plâng, al tău soț Ionuț, fiica și ginerele, Maria și Pavel, nepoții: Marcela, Cornel, Ofelia și Dan din Arad. (6328)

Azi, 16 martie 2001, se împlinesc 6 săptămâni de când ne-a părăsit pentru totdeauna cel care a fost

ing. TRÎNC MOISE.

Dumnezeu să odihnească în pace, sufletul tău blând. Familia îndoliată. (6366)

Mâine, 17 martie 2001, se împlinește un an de zile de când dragul nostru soț, tată, bunic,

RACZ ALEXANDRU,

ne-a părăsit pentru totdeauna. Odihnește-te în pace! (6367)

● PRODUCE ȘI MONTEAZĂ UȘI ȘI FERESTRE DIN PVC
ARMAT CU PROFILE TROCAL GERMANIA
● PRODUCE ȘI VINDE GEAM TERMOPAN
LUCRU NEMȚESC

SATLINE

SALON DE EXPOZIȚIE:
ARAD, PIAȚA MIHAI VITEAZUL
BL. M 7, PARTER
TEL./FAX. 057/25 14 61; 094 50 72 11

S.C. COTTA INTERNATIONAL S.R.L.
Firmă mixtă româno-elvețiană specializată în producție de mobilă tapițată
ANGAJEAZĂ CU CALIFICARE
• CROITORI ÎN PIELE
• CUSĂTOARE
• TAPIȚERI
FIRMA OFERĂ condiții de muncă deosebite și un salariu atractiv.
INFORMAȚII LA TELEFON:
093-695483, 278600; 278601 între orele 9,00-12,00
sau la sediul firmei din Arad, Str. Bicaz, nr. 1-5
(lângă Fabrica îmbuteliere Pepsi-Cola Aradul Nou).
(1834429)

foto studio enigma
Cea mai bună alegere!
Dacă filmul dumneavoastră procesat la noi în întregime conține 24 fotografii primiți pe loc gratuit
1 film color cu 36 exp. + 1 album
Bulevardul Revoluției 80 Tel. 057 251459 ZILNIC 8 - 20
Calea A. Vlaicu Bl. I-3 Tel. 057 272655 zilnic 9 - 17
Str. C. Coposu (Lacului 6) Tel. 057 231621 zilnic 9 - 17

CAMERA DE COMERȚ ARAD
DEPARTAMENTUL ÎNVĂȚĂMÂNT
ORGANIZEAZĂ URMĂTOARELE CURSURI:
■Comunicare;
■Evidență contabilă în partidă simplă pentru asociațiile familiale și persoane fizice;
■Contabilitate și aplicații pe calculator;
■Inițiere în utilizarea calculatoarelor și birotică (Windows, Word);
■Inițiere în utilizarea Excel;
■Limbi străine (engleză, italiană, franceză, germană, olandeză).
Informații suplimentare la sediul CCIA Arad, str. Closca nr.5, camera 31, etajul2, tel.:25.22.50 sau 25.30.00

Consiliul de Administrație al SCCA ARTEX
CONVOACĂ
ADUNAREA GENERALĂ A ACȚIONARILOR,
în data de 30.03.2001, orele 14,00, în sala mică a Casei de Cultură a Sindicatelor, cu următoarea ordine de zi:
1. Discutarea și aprobarea raportului Consiliului de Administrație la bilanțul și contul de profit și pierderi pe anul 2000.
2. Raportul Comisiei de cenzori.
3. Discutarea și aprobarea BVC 2001 și a programului tehnico-economic 2001.
4. Diverse.
În cazul în care la data mai sus menționată AGA nu este statutară, se convoacă pe data de 31.03.2001, orele 11,00 în același loc.
(5914937)

S.C. ALDOR s.r.l. Arad, Calea Aurel Vlaicu, Complex Șega, telefon 246.727
Vinde Semințe de morcovi, păstârnac, ridichi, țelină, castraveți, ardei, trifoi, sfeclă, iarbă gazon etc.
De asemenea
Vinde PORUMB pentru sămânță și folie pentru solarii, cu lățime maximă de 6 m.

Contoare de apă
aem ISO 9001 KEMA

O idee excelentă! Montate în locuința dvs., investiția se amortizează în jumătate de an.
Contoarele AEM pentru apă rece și caldă corespund standardelor interne și internaționale și sunt omologate de autoritatea de metrologie.
La cerere, asigurăm și montarea contoarelor!
De ce să plătești risipa altora?
Calea Buziașului 26, TIMIȘOARA
str. Horia nr.11, ARAD
magazinul "LUXTEN LIGHTING"
Tel. 057/255 274.
http://www.aem.ro
sales@aem.ro

S.C. MANITOBA TEX SRL
angajează 3 MUNCITORI NECALIFICAȚI
Telefon: 250.505;
Fax: 281.322
Adresa: Str. Ursului nr. 21.
de luni până vineri, orele 8-18
(1834615)

Tehnologia care produce®

NOI VĂ OFERIM, DUMNEAVOASTRĂ ALEGEȚI
HIBRIZI de PORUMB
Helga, Monessa, PR39K09, Clarica, Raissa, PR39D89, PR38F70, Monalisa, PR38P05, Danella, Stira, Marista, Evelina, Pura, PR37M81, PR37J99, PR37M34, PR37K55, Vasilica, Colomba, Florencia, PR37P12, PR35R57
HIBRIZI de FLOAREA-SOARELUI
PR64A54, Lucil, Trentil, PR63A82, Lympil
SOIURI de SOIA
Casimir, Clamir
Relații la:
• Chioreanu Cosmin - Director de Vânzări; tel./fax: 057/257150; mobil: 095-122989
- SC Prodagro- Bian Arad, tel.: 057/288000; 057/288100; fax: 057/288727; 057/288306

Societatea Agricolă „IOAN SLAVICI" ȘIRIA
CONVOACĂ:
Adunarea Generală Ordinară a membrilor asociați pentru data de 30.03.2001, ora 10,00, la Căminul Cultural Șiria.
ORDINEA DE ZI:
1. Prezentarea și aprobarea raportului de gestiune a Consiliului de Administrație pe anul 2000.
2. Prezentarea și aprobarea raportului Comisiei de cenzori pe anul 2000.
3. Prezentarea și aprobarea bilanțului, a contului de profit și pierdere pe anul 2000.
4. Analiza și aprobarea programului de activitate pe anul 2001.
5. Alegerea comisiei de cenzori.
6. Diverse.
În situația în care la prima convocare nu se va întruni cvorumul necesar, aceasta va avea loc în data de 31.03.2001, la ora 10,00, la Căminul Cultural Șiria.
Consiliul de Administrație
(5914946)

Rosendaal THERMOBANC TRANS S.R.L.
Societate româno-germană
Telefon 095-659.340
EXECUTĂ LUCRĂRI DE
● izolații termice industriale
● izolații termice în chimie industrială
● izolații termice construcții clădiri
● izolații termice la cald, la rece
● izolații termice fonice, acustice
● izolații de asigurare contra incendiilor
● închideri hale industriale, perimetrale
● izolații termice cu spumă poliuretanică
● camere frigorifice
● izolații cisterne și izoterme auto
ANGAJEAZĂ personal
◆ tinichigerie industrială
◆ desenator tinichigerie industrială
(5914445)

S.C. IMCOMEX S.R.L.
ANGAJEAZĂ: Șef magazin-gestionar
Vânzător-gestionar
CERINȚE:
■ experiență în vânzări
■ abilități de comunicare
■ cunoștințe operare calculator
■ dinamism
SE OFERĂ:
salarii motivante
mediu de lucru plăcut.
Posibilitatea angajării într-o firmă în plină dezvoltare.
Se asigură salarii motivante, coroborate cu performanța realizată.
Persoanele interesate sunt rugate să trimită CV-ul și scrisoarea de intenție la nr. de fax 054-247.529, 247.496.
(1834619)

S.C. TRANSDARA S.A. ARAD
ANGAJEAZĂ:
▶ INGINER - specialitatea auto
▶ CONTROLOR TRAFIC - studii medii, permis cat. B
▶ SPALATOR AUTO
▶ SOFER - cat.D
Relatii la tel. 256308, 256 309 sau la sediul firmei din str. Liviu Rebreanu nr.95.

S.C. AUTOTECH SERV S.R.L.
efectuează
INSPECȚII TEHNICE PERIODICE
NOU!
Zilnic între orele 8.00 - 18.00
Sâmbăta între orele 8.00 - 14.00

Str. Poetului nr. 54/A
tel / fax: 229.444

S.C. „TEBA" S.A. ARAD
str. Patria nr.14
ANGAJEAZĂ:
ȘPĂNUITOR CROI PENTRU MATERIALE TEXTILE
Persoanele interesate se vor prezenta la sediul societății din Arad, str. Patria nr. 14, până cel târziu 16.03.2001.

BANCA "TRANSILVANIA" S.A.
SUCURSALA ARAD,
Str. Unirii nr. 5-7,
Tel. 057/283.122

Doriți să păstrați salariații buni?
Soluția:
CREDITUL PE SALAR

ADEVĂRUL
COTIDIAN INDEPENDENT ARAD
Anul XIII, nr. 3257
Sâmbătă, 17 martie 2001 ● 12 pagini ● 3500 lei ● e-mail: adevarul@arad.ro; adv.pub@arad.ro
BRAT Publicație auditată în semestrul II 1999
Tiraj mediu zilnic vândut: 34.958

WEST BANK S.A.
ARAD, B-dul Revoluției nr. 88
Tel: 284.888, Fax: 285.202
Oferă clienților posibilitatea consultării automate a soldului contului curent în lei și valută (inclusiv extrase de cont informative) apelând telefonul 285.400.

ASASINII DIN UMBRĂ

În mod normal, decedatul Sașa Disici ar trebui să fie astăzi în viață. Dacă ar fi avut un armament mai performant, dacă ar fi fost echipat cu vestă antiglonț (a fost lovit mortal de trei ori chiar în zona toracică, acoperită de vestă în cazul celor dotați cu asemenea echipament), dacă ar fi fost sprijinit mai eficient de colegii săi, fostul polițist temerar ar fi putut face față în mai bune condiții inegalei confruntări cu infractorii. Este o prezumție de bun simț, evidențiată cum se cuvine de organele de conducere ale Poliției și acceptată de lumea politică a țării. Există însă și alte argumente mult mai puternice în susținerea ideii că Sașa Disici ar trebui să fie în viață. Dacă acest infractor recidivist arădean, care s-a sinucis la Timișoara, pe nume Raul Octavian Opriș este, cu adevărat, asasinul fostului polițist, atunci avem toate motivele să susținem un asemenea punct de vedere dintr-un motiv cât se poate de simplu: la data comiterii asasinatului de la Ianova, criminalul din Arad (Raul Opriș) trebuia să se afle la loc sigur: după gratii... Condamnat și încarcerat în mai multe rânduri pentru jaf și tâlhărie ori pentru mai multe furturi de autoturisme de lux, Boja (cum era poreclit în lumea interlopă) a suferit o ultimă condamnare de un an și două luni de închisoare, în data de 16 mai 2000. Deci, în mod normal, într-un stat de drept, R.O. trebuia să stea la mititica cel puțin un an și două luni plus încă 352 de zile restanță de la alte pedepse neefectuate integral, în anii anteriori. O socoteală aproximativă ne arată că asasinul prezumtiv al fostului polițist trebuia să se afle sub cheie până prin vara anului 2003!! Numai că așa cum se întâmplă în mod frecvent, atunci când este vorba de condamnarea unor infractori „tari în... pungă", magistrații noștri inamovibili se dovedesc suspect de receptivi la cererile condamnaților de a fi puși în libertate pe motive absolut hilare.

ȘTEFAN TABUIA

(Continuare în pagina 4)

Prestigiosul cotidian Corriere della Sera, despre Arad

UN PARADIS PENTRU INVESTITORII ITALIENI

Pag. 6

CAMELIA LĂZĂRESCU VA FI OPERATĂ PENTRU A 51-A OARĂ

Pag. 6

Raul Octavian Opriș

CONTROVERSATA MOARTE A UNUI CAP AL LUMII INTERLOPE

Pag. 4

În perioada 22 - 24 martie, la Dubrovnik

SENATORUL ARĂDEAN PRM DOREL ONACA VA FI REPREZENTANTUL A 11 ȚĂRI LA UN SEMINAR NATO

Adunarea Parlamentară de Cooperare Economică la Marea Neagră (APCEMN) a decis ca senatorul Dorel Constantin Onaca să fie reprezentantul celor 11 țări membre la Seminarul Rose-Roth al Adunării Parlamentare a NATO.

Este pentru prima dată în istoria României când un demnitar român reprezintă o adunare parlamentară internațională în cadrul NATO.

Seminarul se va desfășura în Croația, la Dubrovnik începând cu data de 22 martie și va dura timp de trei zile, având ca temă „siguranța și stabilitatea din sudul și centrul Europei".

Alegerea cunoscutului parlamentar român în această calitate se datorează prestigiului său profesional și - ceea ce este mult mai important - fără a se ține seama de apartanența politică sau naționalitate.

Pag. 4

EVACUARE SILITĂ CU MAI MULTE SEMNE DE ÎNTREBARE

E vremea mieilor

■ Str. I. C BRĂTIANU (Fosta 30 Decembrie) Tel. 270.141
■ Str. Crișan nr. 1 Tel. 228.298
■ UȘI METALICE
Preț 3.400.000-5.400.000
S.C. BEYLER DECOR S.R.L.

ABONEAZĂ-TE LA ADEVĂRUL
■ Pentru luna aprilie, prețul abonamentului este de numai 40.000 lei ■ Se pot face abonamente și pe trei luni, șase luni și un an, abonații nefiind afectați de majorările de preț ulterioare.
PENTRU ABONAȚI, ZIARUL COSTĂ DOAR 1600 LEI

ALGLASS
MOBILIER DIN P.A.L. LA COMANDA
● BUCATARII ● DORMITOARE ● CAMERE DE ZI
NOU
VANZARI IN RATE
Calea Timișorii nr. 53; Tel./Fax: 278820
Piața Spitalului Bl. 1D; Tel/Fax: 253868

Calendar

◆ Astăzi, Soarele răsare la ora 6 și 29 de minute și apune la ora 18 și 23 de minute.

◆ Au trecut 74 de zile din acest an. Au mai rămas 291 de zile până în 2002.

◆ **Praznicul zilei: Biserica ortodoxă:** Cuv. Alexie, omul lui Dumnezeu; **Biserica romano-catolică:** Sf. Patriciu; **Biserica greco-catolică:** Sf. M. Alexie, omul lui Dumnezeu.

A venit BARZA!

La Arad: Baci Diana Florica, **Tudose** Andrei Ricardo, **Birta** Adrian Dirik, **Gontariu** Andreea, **Biriș** Denis Ștefan, **Turcuș** Darius Florin, **Butari** Robert Oliviu, **Creștin** Crina Diana, **Abrudan** Eric Alexandru, **Barcău** Teea, **Lascu** Cătălin, **Sărac** Denis Andrei, **Czerake** Adrian, **Baitan** Sebastian, **Ciurar** Manuel.

La Chișineu-Criș: Baba Dalia.

La Lipova: Tranc Larisa, **Corduș** Cristian.

HOROSCOP

Sâmbătă, 17 martie

Berbec (21.03-20.04). Sunteți extrem de avid să aflați cât mai multe lucruri despre oameni și să vă dezvoltați simțurile și talentele.

Taur (21.04-20.05). Bugetul vă va permite în sfârșit să plecați într-o vacanță grozavă.

Gemeni (21.05-20.06). Acțiune și iar acțiune este tot ceea ce știți în 2001. Dragostea nu vă va oferi mari satisfacții, dar sănătatea va fi bună.

Rac (21.06-22.07). În aceste zile alesul inimiii dvs. va trebui să treacă peste toate constrângerile materiale pentru ca dvs. să puteți evada, visa și lucra, pentru a schimba lumea în sine.

Leu (23.07-22.08). Veți da frâu unei pasiuni nesăbuite.

Fecioara (23.08-22.09). Nu se anunță un weekend extraordinar, dar veți învăța să speculați și să vă adaptați la orice situație.

Balanța (23.09-22.10). Ați dori să demonstrați că sunteți capabil de fapte mari, dar vă avertizăm că situația astrală nu vă prea favorizează, deci nu veți reuși să vă arătați adevărata valoare.

Scorpion (23.10-21.11). Nu mai este nevoie decât să vă eliberați de angoasele și culpabilitățile pe care le purtați ca pe o carapace invizibilă, ca să vă puteți bucura de viață cu toată ființa.

Săgetător (23.11-21.12). Ar trebui să stabiliți o relație rațională, fondată pe încredere și stimă, loialitate și fidelitate față de angajamentele dvs.

Capricorn (22.12-19.01). Optimismul exagerat sau o mișcare prematură s-ar putea să vă dea o idee plină de substanță.

Vărsător (20.01-19.02). Nu forțați nimic. Ceea ce vă aparține va veni la dvs. cu siguranță.

Pești (19.02-20.03). Vă veți integra într-un grup de persoane care au interese similare cu ale dvs.

MOCHETA
Arad, Piața Gării
Telefon 235221
Vinde și montează mochetă la prețuri cu o reducere de
10-20%

METEO

Vremea va continua să se încălzească și va fi în general frumoasă. Cerul va fi variabil în cursul zilei. În partea a doua a intervalului înnorările vor fi mai accentuate și local va ploua. Vântul va sufla în general moderat, cu intensificări din sector sudic.

Temperaturi maxime: 18 la 21°C; **Temperaturi minime:** 8 la 11°C.

Meteorolog de serviciu, Mioara Șișu

În memoria lui Ioan Alexandru

Ieri, 16 martie, s-au împlinit șase luni de la trecerea la cele veșnice a poetului Ioan Alexandru, fost senator PNȚCD Arad. Țărăniștii l-au uitat. Noi, nu! Dumnezeu să-l odihnească în pace!

În veci pomenirea lui!

D. S.

„Adevărul" vă ascultă

La telefonul dimineții 280944, între orele 9,00 și 12,00

● **„S-a furat ... o vacă..."**

Doamna **Maria Macrischi** din localitatea Șofronea ne sesizează: „La noi în sat s-a furat o vacă. Șeful de post de la noi din localitate a spus că a primit ordin de la Poliția Arad, să la amprente de la toate persoanele care nu lucrează nicăieri. Eu nu cred că, dacă un om este sărac, trebuie să fie socotit hoț. Și aș fi eu curioasă dacă șeful de post al poliției a primit un astfel de ordin..."

● **Mulțumire**

Domnul **Ionel Man** din Arad dorește să mulțumească d-lui Hălmăgean - plutonier major și d-lui Cioară - plutonier major din Poliția Arad care se ocupă de furturi din auto pentru că au prins hoții și i-au recuperat casetofonul, care i-a fost furat din mașină.

Redactor de serviciu, N. BODRAN

Uniunea Ziariștilor Profesioniști din România

COMUNICAT

Întreaga presă din România, societatea civilă, Președinția și în ultima instanță, chiar guvernul, pun sub semnul îndoielii formulările din legea secretului de stat.

Mai mult decât atât, întrebate fiind asupra nevoii imediate de o astfel de lege, organisme ale Comunității europene au infirmat caracterul obligatoriu și presant pentru aderare. Și atunci, de unde și de ce atâta grabă? S-au votat toate legile economiei, stărilor sociale, a bugetului măcar? S-a votat o lege a liberului acces la informație, în conformitate cu dreptul cetățeanului de a fi informat? Ce facem, iar punem înaintea cailor, căruța?

Uniunea Ziariștilor Profesioniști solicită Președintelui ION ILIESCU să studieze cu atenție și comparativ cu astfel de legi din statele europene, propunerea camerelor parlamentare și să facă observațiile necesare pentru a se elabora o lege permisivă pentru informație și restrictivă pentru secretele reale, ce ar putea primejdui statul și nu persoane dintr-o funcție sau alta.

Biroul Executiv al UZP

ACTUALITATEA CULTURALĂ

CINEMATOGRAFE

Dacia: Highlander: Runda finală (SUA) 9; 11; 13; 15; 17; 19; 21

Mureșul: Un socru de coșmar (SUA) 10; 12; 14; 16; 18

Arta: Barul „Coyote Ugly" (SUA) 15; 17; 19

Sala Mică: Povestea noastră (SUA) 15,30; 18

Progresul: Mortal Kombat (SUA) 15; 17

TEATRU

Teatrul de Stat Arad prezintă astăzi, 17 martie, ora 18,00, spectacolul cu piesa **„Patima roșie"** de Mihail Sorbul, regia artistică Ion Ardeal Ieremia, iar duminică, 18 martie, ora 18,00, spectacolul cu piesa „Vacanță în Guadelupa", de Pierre Sauvil și Eric Assous, regia artistică: Laurian Oniga.

UTILITARE

PIEȚE, TÂRGURI

Astăzi este zi de piață la Chișineu Criș, Lipova, Pâncota, Felnac, Grăniceri, Hălmagiu, Moneasa, Pecica, Vărșand, Socodor, Șeitin, Vladimirescu, Zimandu Nou, Covăsânț. Târguri săptămânale se desfășoară astăzi la Lipova, Pâncota, Hălmagiu, Moneasa.

FARMACII DE SERVICIU

• Farmaciile Nr. 72 B-dul Revoluției nr. 80, **Sinapis** - Bd. Revoluției, nr. 88 lângă Noul Stil, telefon 282369, **„Noua Farmacie"**, str. Andrei Șaguna, nr. 15, telefon 948 sunt de serviciu cu program non-stop.

URGENȚE STOMATOLOGICE ...

asigură Cabinetul din str. Crișan (în spate la Gionelli), program non-stop. Telefon: 253794.

• În zilele de sâmbătă și duminică, urgențe stomatologice asigură și cabinetul din B-dul Revoluției nr. 62, ap. 17, între orele 9,00-19,00. Telefon: 256665.

ADMINISTRAȚIA FINANCIARĂ

Administrația Financiară a municipiului Arad: Asistență contribuabili (impozitul pe venitul global) - telefon 280633, 280733, int. 198.

ÎNREGISTRĂRI ÎN CAZ DE DECES

Biroul de Stare Civilă - decese face înregistrări după următorul program: sâmbătă și duminică, între orele 9,00-11,00 și luni 8,00-14,30. Tel. 281850.

TELEFON DE URGENȚĂ LA POLIȚIE: 955

Tinerii jandarmi depun jurământul de credință față de patrie

Astăzi, la orele 10,00, la cazarma militară de la Vladimirescu, 150 de tineri vor depune jurământul de credință față de patrie. Sunt invitate peste 20 de oficialități locale în frunte cu prefectul Gheorghe Pele, președintele Consiliului Județean - Caius Parpală și inspectorul-șef al I.P.J. - col. Ioan Ulică. Efectivele care vor participa la jurământ sunt formate din peste 100 de jandarmi și peste 50 de pompieri.

B. O.

Prețul aurului

Banca Națională: Pentru gramul de aur de 24 K, prețul cu ridicata - **230.322 lei**; prețul de achiziție **207.289 lei**. Prețuri înregistrate la sfârșitul săptămânii.

Piața neagră - Aur 14 K: cumpărare - 110.000 lei/g, vânzare - 125.000 lei/g: **Aur 18 K**: cumpărare - 130.000 lei/g, vânzare - 160.000 lei/g.

Educație și tradiție

Astăzi, Florica Maxa, directorul Grădiniței PP 17, în colaborare cu Casa Corpului Didactic, organizează simpozionul „Educație și tradiție". Acțiunea are ca scop prezentarea unor tradiții populare autentice prin susținerea unor lucrări și printr-o paradă a portului popular.

T. M.

Au plecat dintre noi!

✝ **Bociord Indrie (1924), Puia Jeana (1943), Oprin Roxana Alexandra (2001), Roșu Nicolae Petru (1938)**

La Sântana

Ajutoare pentru sinistrați

Pentru a veni în sprijinul sinistraților din zonele calamitate de pe urma recentelor inundații, primăria comunei Sântana a afișat prin localitate anunțuri prin care se solicită sătenilor cereale sau bani. Ajutoarele vor fi preluate și contabilizate de șeful Agromec Comlăuș, Budiu Simion. Produsele colectate vor fi transportate în zonele alese de Consiliul Județean. Primarul Ioan Ilica a precizat: „Data limită pentru aceste donații este 30 martie. În acest sfârșit de săptămână, această acțiune caritabilă va fi anunțată și prin biserici. În asemenea momente trebuie să dăm dovadă de solidaritate. Dumnezeu să ne păzească, dar oricare dintre noi am putea fi într-o asemenea situație."

M. MICAN

Concert aniversar

Orchestra Liceului de artă „Sabin Drăgoi" Arad are deosebita plăcere de a vă invita la concertul aniversar care marchează 10 ani de activitate a acestei formații.

Concertul va avea loc duminică, 18 martie 2001, ora 17,00, la sala Palatului Cultural din Arad.

Echipa de serviciu
IOAN TULEU
– secretar de redacție.
Bianca Felea, Adela Homorâceanu, Ioan Leac, Dina Rujan, Ramona Vidulescu
– tehnoredactare computerizată.
Monica Ardelean, Doina Jurcă, Aurica Telcian, Dacian Toduța
– corectură.

Ieri, comisia MEC a audiat (și) demisionarii din I.Ș.J.

În cursul zilei de ieri, comisia MEC de evaluare a activității ISJ Arad a convocat 11 inspectori școlari (actuali și foști), directori de școli. Printre aceștia s-au numărat demisionarii Vasile Borza, Șerban Roșu (foști inspectori școlari generali adjuncți), Corneliu Pădureanu (fost inspector școlar de istorie), Silvia Popescu (fostă inspectoare de franceză), precum și Florentina Cirin și Vanda Popa (în prezent directoare, respectiv directoare adjunctă la Centrul Școlar Arad - Școala de Nevăzători). Cei audiați și-au exprimat punctul de vedere asupra activității lor în cadrul ISJ Arad.

Din surse demne de încredere, am aflat că evaluarea „de la centru" se va lăsa cu schimbări la nivelul conducerii arădene a Inspectoratului Școlar Județean.

Invitație la ... poveste

A fost odată ca niciodată, de n-ar fi fost nu am avea ce povesti. Pe vremea aceea dedemult tare, pentru unii și dedemult puțin, pentru alții. Pentru ca 07 Mai 1951 e tare, tare demult și tare, tare aproape. Pe vremea aceea trenul electric nu era o fotografie îngălbenită. Era ca un cal năzdrăvan ce purta în șaua lui gospodari din jurul Aradului având desagi cu d-ale gurii pentru URBEA de pe malul Mureșului, numită Arad. Era și un împărat tare, tare rău, dar povestea asta o să spună alții. Eu atât vă spun.

În vremea aceea dedemult, trăia un prinț frumos care se chema CHRISTIAN FRANGOPOL. Prințul venise pe aceste plaiuri din Cetatea lui Bucur unde se îndrăgostise de o fată tare, tare frumoasă. Fata se numea Arta Animației, și era fiica a două împărătese. Pe una o chema Margareta Niculescu, iar pe cealaltă Dorina Tănăsescu. Moșteniseră cele două împărătese de la Craii și Craiele dedemult - Theodor Nastasi, Ioana Basarab, Renne George Silviu, Lucia Calomeri și Ela Conovici un Teatru de Păpuși.

Și vroiau Ele, împărătesele, Margareta și Dorina să fericească „corola de minuni a lumii", adică copiii cu lumea lui „A fost odată".

A poposit prințul Cristian Frangopol în mica Vienă, căci așa se chema în vremurile dedemult orașul bătrânei Doamne U.T.A.

Dar înainte mult mai este din frumoasa noastră poveste, până când vom termina nu uitați **Duminică, 18 martie la orele 11,00, Teatrul de Marionete Arad vă așteaptă cu mic cu mare la întâlnirea cu „Cei trei purcelușI și lupul", dar și cu premiile de debut și fidelitate.**

CURSUL VALUTAR*

– VALORI ÎNREGISTRATE IERI, 16 MARTIE 2001

Denumirea valutei	BNR	BCR		BRD		Banca Transilvania		Banca Agricolă		Bursa neagră	
		C	V	C	V	C	V	C	V	C	V
Dolar	27291	27175	27325	27000	27350	27000	27350	27000	27350	27000	27300
Marca germană	12463	12345	12793	12400	12720	12590	12790	12600	12760	12700	13000

Astăzi, la Librăria „Ioan Slavici"

TRIPLĂ LANSARE DE CARTE

Astăzi (orele 10), la Librăria „Ioan Slavici", va avea loc o triplă lansare de carte: **„Marketingul producției agricole"** de conf. univ. dr. Nicoară Creț (prezintă prof. univ. dr. ing. Liviu Sâmbotin, prof. dr. Minodora Pătrașcu, prof. Emil Șimăndan)). **„De la Aquila heliacă la Stema României"** de Vasile Moiș, **„Părintele dr. Vasile Lucaciu - un apostol al Unirii Neamului Românesc"** de Ioan Corneanu și Vasile Moiș (ce vor fi prezentate de prof. dr. Dorel Zăvoianu).

***

Dacă lucrarea cunoscutului parlamentar arădean Nicoară Creț - **„Marketingul producției agricole"** (prezentată de ziarul nostru) se adresează unui cititor avizat, cărțile lui Vasile Moiș, prin încărcătura patriotică și nu numai, sunt scrise pentru publicul larg.

Născut în Certeze (jud. Satu Mare), licențiat al Facultății de Drept din Cluj-Napoca, fost

vicepreședinte al Senatului României în legislatura 9 iunie 1990-14 octombrie 1992, Vasile Moiș, prin cartea sa **„De la Aquila heliacă la Stema României"** face o rememorare a îndelungatului proces de stabilire a simbolurilor naționale, motivat și de faptul că a fost surprins să constate că „oamenii nu prea știu ce simbolizează elementele componente ale acesteia" (n. n. Stema României).

Autorul - după cum spune în „Cuvânt înainte" - nu își propune „un tratat de heraldică", ci doar o carte-document. „Socotesc că ar fi păcat să nu rămână peste timp o mărturie a eforturilor pe care le-a făcut primul Parlament al țării."

Cea de a doua carte a lui Vasile Moiș - semnată alături de Ioan Corneanu - are ca inspirație viața și opera părintelui dr. Vasile Lucaciu, supranumit „Leul de la Șișești".

„În elaborarea prezentei lucrări, - spun autorii - am pornit de la o documentare temeinică cercetând, printre altele, arhivele bisericilor și mănăstirilor...

Viața și activitatea părintelui dr. Vasile Lucaciu a fost mai mult decât clocotitoare. Indiferent că folosea cuvântul ce străbătea văzduhul ca un dangăt de clopot, ori binecuvânta cu sfânta cruce în mână, sau scria cu pana, el n-a avut alt țel decât acela de a-și apăra Neamul și Credincioșii în fața abuzurilor austro-ungare și de a lupta pentru România Mare".

V. F.

Spargere la sinagoga evreiască...

Mulți arădeni trăiesc cu impresia că în zidurile caselor comunității evreiești s-ar afla obiecte de aur și argint ascunse cândva de foștii proprietari.

În noaptea de duminică spre luni, în clădirea comunității evreiești a fost spartă sinagoga. Probabil pentru a fi controlate toate ungherele, în speranța că eventualele comori ascunse prin ziduri sau hornuri să fie descoperite. Dl. Schlesinger, președintele Comunității evreiești din Arad, ne spunea că hoții au spart inutil sinagoga deoarece acolo nu există obiecte de valoare ce ar putea fi comercializate. Poliția venită la fața locului n-a putut decât să constate că sinagoga a fost spartă, iar hoții au căutat comori uitate de timp.

SORIN GHILEA

Datornici la Regia de Apă Canal

Din 2.606 agenți economici din întreg județul pe care îi deservește Regia Autonomă Apă Canal Arad, 159 au restanțe la achitarea facturilor. În topul restanțierilor din municipiu conduce detașat societatea Aris, cu 2,8 miliarde, urmată de Alfar (societate în lichidare), cu 1,5 miliarde de lei și de UTA, cu 1,2 miliarde de lei. În județ, cele mai mari datorii sunt înregistrate de Agroindustriala Scânteia și Hotel Moneasa, cu 384 de milioane, respectiv 283 de milioane de lei. „După ce trece perioada de grație de 75 de zile, putem să sistăm prestarea serviciilor. Numai în ultimele zile am făcut acest lucru la 40 de agenți economici și la 24 de asociații de locatari", spune Gheorghe Ardelean, director comercial al RAAC.

A. B.

Cu protecția angajaților nu-i de glumit...

În cursul săptămânii trecute, inspectori ai Inspectoratului Teritorial de Muncă (ITM) Arad au continuat seria controalelor pe linia protecției muncii. Astfel s-a constatat că la S.C. Petroforest nu se respectă normele privind întreținerea, revizia și repararea periodică a echipamentelor tehnice iar la S.C. Baby Corp SRL lipsește evidența de verificare a prizelor de pământ.

Pentru neregulile depistate, ITM a sancționat cele două societăți cu câte o amendă de două milioane și jumătate de lei, fiecare.

C. T.

În Galșa și Mâsca

Se pietruiesc străzile

În satele Galșa și Mâsca se pietruiesc străzile. Primăria din Șiria, printr-un contract de concesiune încheiat cu firma care administrează cariera de piatră din Galșa, are dreptul anual la 2000 de tone de pietriș. Din această sursă a fost procurată piatra necesară pentru 2,3 km stradal. Odată transportată, ea a fost împrăștiată, de fiecare sătean în dreptul casei sale.

A. B.

Alegeri la filiala de vânătoare și pescuit sportiv Sebiș

Joi, 15 martie, a avut loc Adunarea generală la nivelul filialei AJVPS Sebiș, care a avut ca ordine de zi darea de seamă și raportul comisiei de cenzori 1995-2001, alegerea comitetului de conducere al filialei și delegații pentru conferința județeană.

A fost prezentat bugetul de venituri și cheltuieli pe perioada 1995-2000 și s-a aprobat bugetul de venituri și cheltuieli pentru anul 2001. Din comitetul de conducere fac parte 11 persoane (nouă vânători și doi pescari). În urma hotărârii comitetului nou ales, a fost nominalizat ca președinte Sabău Traian, vicepreședinți Ioan Ruja și Bumb Filip. Au fost prezenți la această întrunire secretarul filialei Sebiș, Ander Nicolae și președintele AJVPS, Nicu Deme. A fost aleasă și comisia de cenzori, al cărei președinte a fost ales Astanei Vasile.

GELU GROZA

La Sebiș

Biserica și dascălii se implică în curățenia de primăvară

O plimbare pe drumurile județului ne duce la concluzia că puține comunități țin cu adevărat la cartea lor de vizită. Un exemplu îl dau în acest context cetățenii cartierului Prăjești din Sebiș. Astfel, sâmbăta trecută tineretul înconjurat de mai vârstnici a curățat islazul din dreapta șoselei Arad-Moneasa de gunoaiele lăsate aici, fie de apele revărsate, fie de unii „binevoitori".

Organizatorii utilei și frumoasei activități, Biserica Ortodoxă și Școala generală sunt decișii să continue acțiunea de curățenie de primăvară prin eliberarea terenului public de materialele depozitate în mod abuziv, văruirea pomilor de la stradă... și prin menținerea stării de curățenie și sănătate a zonei.

Creierul acestei acțiuni este domnul doctor Tiberiu Danciu, om al locului rămas cu nostalgie și cu simțul răspunderii participative la viața cetății în calitate de (fost) consilier județean.

IOAN GALEA

În Arad,

9.000 de bolnavi de cancer

O ultimă situație realizată la nivel de țară relevă faptul că Aradul se află pe al doilea loc în ceea ce privește numărul bolnavilor de cancer. În județul nostru sunt înregistrare 9.000 de persoane care suferă de această boală. Cele mai multe suferă de cancer pulmonar și cancer mamar. Acesta ar trebui să fie un semnal de alarmă, toți cei care prezintă simptome specifice, fiind recomandat să se prezinte cât mai repede la medic.

A. B.

Pensiile vin la timp!

În martie, pensiile se primesc majorate. Din acest motiv, mulți pensionari sunt îngrijorați că ar putea să nu se distribuie la timp. Cei în cauză pot, însă, să stea liniștiți pentru că banii au fost virați în contul Companiei Naționale de Poștă, iar achitarea se va face normal.

A. B.

SWEET KISS ÎN CONCERT

La „Show cu ecou"

◆ *După emisiune, ei vor susține un recital în discoteca Corleone*

Astă-seară, în emisiunea **„Show cu ecou"** transmisă de Televiziunea Intersat, va fi prezentă formația **Sweet Kiss** alături de omul de afaceri **George Medințu**. Într-un show cu adevărat cu ecou. După emisiune, **Sweet Kiss** va susține un recital în discoteca **Corleone**.

La Șiria

SE EXTINDE REȚEAUA DE APA

În comuna Șiria, rețeaua de apă se întindea doar pe 1,5 km. Din aceste motive, Primăria a decis extinderea ei până la cinci kilometri. În acest sens a început deja construcția unui bazin pentru apă cu o capacitate de 5000 de mc. Lucrarea - în valoare de trei miliarde lei - este executată de firma Comera.

A. B.

La Sântana

Elevii participă la curățenia de primăvară

La inițiativa conducerilor celor trei școli din Sântana, elevii s-au oferit voluntar la curățirea împrejurimilor comunei. Edilii speră ca acțiunea să fie urmată și de localnici. Păstrarea ordinii va fi preluată de doi paznici de câmp. „Aceștia nu au program de lucru fix. În cazul în care ei ar trebui să lucreze până la ora 15,00, după-mesele ar constitui undă verde pentru răufăcători", a precizat primarul Ioan Ilica.

M. M.

Comunicat

În atenția președinților subfilialelor veteranilor de război

1. Pentru conferirea medaliei veteranilor de război - care nu au primit până la 31.12.2000 „Brevetul de decorare" - se va întocmi tabel nominal la subfiliale și înainta la Filiala ANVR Arad până la 30 martie 2001 cel mai târziu și numai pentru veteranii de război care mai sunt în viață. În acest tabel vor fi înscriși din nou și acei veterani de război, care au primit „Brevetul" nesemnat sau înscris incorect față de Buletinul de Identitate (numai dacă mai sunt în viață).

2. Tot până la data de 30 martie 2001 (ultimul termen) se va înainte un alt tabel nominal cu veteranii de război care numai sunt în posesia brevetelor de decorare (pierderi, arse, înstrăinate, etc.) numai dacă ei mai sunt în viață. Urmăriți primirea de către fiecare Președinte de subfilială prin poșta recomandată pentru detailiere.

PREȘEDINTELE FILIALEI JUD. ANVR Arad
General Bgd (rtg) Aurel Golcea

Prin REMAT Arad

Concurs interșcolar de colectare a maculaturii

În urma unei întâlniri între Ministrul Industriilor și reprezentanți ai unor societăți comerciale, firma arădeană REMAT a fost nominalizată să se ocupe, în județul nostru, de campania de colectare a maculaturii. Astfel, a demarat un inedit concurs interșcolar care se va finaliza prin acordarea de premii substanțiale (oferite de firme consacrate în domeniul hârtiei și celulozei) liceelor care vor colecta cele mai mari cantități de maculatură.

Ioan Măinescu, managerul Remat Arad spune că, pentru a intra în competiție, școlile arădene trebuie să se înscrie la sediul REMAT (telefoane 246.124, 281.760), de unde vor primi și alte informații utile. „Pe lângă plata maculaturii, liceele care vor colecta cea mai mare cantitate vor fi premiate la sfârșit cu calculatoare și vor fi ajutate să se doteze" - declară dl. Măinescu.

La interesanta inițiativă a Ministerului Industriilor poate adera, evident, orice cetățean din orașul nostru. În viitorul nu prea îndepărtat, REMAT dorește să se implice în colectarea sticlelor și obiectelor de plastic, a anvelopelor și a fierului vechi.

C. T.

La Poliție

După gratii

Au fost introduși în arestul poliției:

▼ **Barba Cristian Ioan** (34 ani) din Arad, care are de executat un mandat de 2 ani închisoare pentru săvârșirea infracțiunii de furt calificat.

▼ **Mihu Valentin Petru** (15 ani) din Tisa Nouă, care a sustras de la F. C. din Arad suma de 37.000 lei.

▼ **Costea Florentin** (26 ani) din Șofronea și **Șuteu Adrian** (21 ani), care, împreună cu alte persoane, au provocat scandal în barul „Hexagon" din Arad. Împotriva autorilor, Parchetul a emis mandate de arestare preventivă pe timp de 30 zile.

▼ Sunt cercetați în stare de arest preventiv numiții **Yldis Mustafa** (20 ani), **Mehghi Muharem** (33 ani) și **Koka Nedin** (30 ani) - cetățeni turci, care în noaptea de 13/14.03.a.c. au trecut fraudulos frontiera de stat a României în Ungaria, pe raza localității Nădlac.

EVACUARE SILITĂ CU MAI MULTE SEMNE DE ÎNTREBARE

Ieri, 16 martie, ora 10,00, familia Bălan Alexandru și Dana-Florentina au fost evacuați prin executare judecătorească din apartamentul nr. 5 situat în str. Clopca nr. 2.

Executarea silită s-a efectuat în baza deciziei 1985/1999 a Tribunalului Arad. Acest lucru s-a întâmplat în urma a cinci ani de procese între familia Bălan și familia Huțiu care susține că ea este proprietara legală a apartamentului.

Dl. Belean Pavel, reprezentantul legal al familiei Bălan, care e plecată în Canada, ne-a declarat că „s-a făcut o evacuare abuzivă, pentru că apartamentul nu este cel pe care l-a cumpărat familia Huțiu, ci altul." Se pare că neclaritățile se datorează unor neconcordanțe provenite din repetatele reapartamentări efectuate la imobiliul cu nr. 2 din str. Clopca. Vom reveni cu amănunte asupra acestui caz.

S. AMBRUȘ

ARTERMUL ABUZEAZĂ DE „BUZUNARUL" CETĂȚENILOR

Reprezentanții OJPC au sărbătorit, recent, Ziua Mondială a Drepturilor Consumatorilor. Cu acest prilej, conducerea instituției a organizat o conferință de presă.

În cadrul discuțiilor, directorul Gelu Florincaș a prezentat problemele existente la ora actuală pe piața mondială și realizările din cursul anului 2000.

Astfel, anul trecut au fost verificați 1713 agenți economici. S-au organizat 22 de acțiuni tematice în colaborare cu alte organe de control, au fost soluționate 411 sesizări și reclamații. Valoarea amenzilor aplicate în perioada menționată se ridică la 996 de milioane de lei. Din această sumă, 658 de milioane de lei au reprezentat vărsăminte la bugetul de stat.

Reprezentanții OJPC au discutat despre vestitul magazin Billa unde, în pofida aspectului exterior, se comercializează tot felul de produse a căror calitate lasă de dorit. Inspectorii OJPC au găsit aici tobă stricată, ulei de măsline rânced, provenit din Italia. Și reclamațiile cu privire la calitatea cărnii comercializate aici au fost înregistrate în număr mare.

Alte produse găsite la prețuri atractive pe piețele arădene, dar lipsite de calitate, sunt cafeaua falsificată, produsele second-hand, produsele tehnice și electrocasnice.

În aceste zile, când temperaturile înregistrate sunt mai mari, OJPC primește tot felul de sesizări cu privire la căldura de la Arterm. Reprezentanții Asociației pentru Protecția Consumatorului consideră că Artermul abuzează de „buzunarul" cetățenilor.

MĂDĂLINA MICAN

RAUL OCTAVIAN OPRIȘ
CONTROVERSATA MOARTE A UNUI CAP AL LUMII INTERLOPE

La scurt timp după moartea lui Raul Octavian Opriș (Boja), ipotezele vehiculate despre cel declarat asasin al polițistului Disici - sunt din cele mai diverse. De la cei care îl socotesc pe Boja ca asasin sigur (s-a afirmat chiar și că semăna bine cu portretul robot - o aberație!) până la țap ispășitor. Un lucru e totuși cert: nici Raul Opriș nu a fost ușă de biserică. O spune Poliția, o spun tovarășii lui...

Folclorul lumii interlope spune că ar fi fost nr. 1 în furtul de mașini și că ar avea în spate un cunoscut și bine mediatizat om de afaceri din **Arad**. Tot aceleași surse dezvăluie faptul că în jurul spălătoriei de mașini de pe Calea Victoriei se desfășura un profitabil comerț cu automobile de lux, aduse din străinătate.

Curtea spălătoriei Ghibli Nik S.R.L.

Spălătoria era 50% a lui Raul Opriș!

Ghibli Nik S.R.L. este spălătoria de mașini în perimetrul căreia se învârtea **Raul Octavian Opriș (Boja)**. În lumea interlopă se știa că el este de fapt proprietarul spălătoriei situată peste drum de barul „LOTUS". În fapt, proprietarii trecuți în actele spălătoriei erau **Neculae Opriș și Ileana Turcuș** - nimeni alții decât tatăl lui **Raul Octavian Opriș** și mama lui **Ionel Turcuș** (un bun tovarăș de-al lui Opriș care se ocupa de fapt de spălătorie). Firma Ghibli Nik S.R.L. se ocupa de comerț intern cu ridicata, comerț extern cu amănuntul, servicii, import-export și construcții. Domeniul principal de activitate al firmei era „prestare de servicii (aici se putea încadra spălarea și repararea mașinilor). La activitățile secundare, din mai multe liste de activități normale, distingem: COMERȚ CU AUTOVEHICULE, COMERȚ CU PIESE ȘI ACCESORII AUTO. Firma Ghibli Nik S.R.L. se mai ocupa, tot „secundar" și de vânzarea de motociclete, piese și accesorii aferente. Cu toate acestea...

Firma Ghibli Nik S.R.L. nu producea prea mulți bani

Sau cel puțin așa scria în acte unde veniturile totale pe anul 1999 se învârteau undeva în jurul sumei de 17 milioane lei. Și cifra de afaceri cam tot atâta era. Orice patron de spălătorie îți râde în nas când aude cifra de 17 milioane, pe care o firmă de acest gen o „produce" în cel mult trei săptămâni. În actele spălătoriei erau trecuți doi salariați și un angajat cu carte de muncă (când am ajuns noi la spălătorie erau cel puțin cinci „angajați" îmbrăcați în salopete).

Profiturile sunt bătătoare la ochi chiar și pentru un novice, darmite pentru un specialist. Sau „specialiștii" au ocolit celebra spălătorie Ghibli Nik S.R.L.?

Poliția Rutieră avea probleme cu BOJA

Surse din cadrul Poliției Rutiere ne-au dezvăluit că agenții de circulație au avut multe probleme create de Raul Opriș (Boja). **„Cel puțin doi agenți - colegi din schimbul meu - i-au făcut semne să oprească și nu a stat... Într-o noapte, în timpul unei urmăriri, Boja a intrat cu mașina printre un stâlp și un bloc, rupând oglinzile și șifonând bine tabla B.M.W.-ului."** După o astfel de ieșire din decor, era clar că polițistul care l-a urmărit nu mai avea cum să-l prindă. **„Ăsta era fixul lui - să nu oprească la semnalele polițiștilor. Totuși, în ultimul an se mai liniștise. Mai ales după ce a ieșit din penitenciar. Agenții de circulație i-au aplicat chiar amenzi pe care le-a achitat politicos..."**

Urmăritul general - client al barurilor arădene

În timp ce Poliția se dădea de ceasul morții să-l găsească pe urmăritul general Raul Octavian Opriș, acesta se plimba nestingherit prin Arad, Oradea sau Timișoara. Cu aproximativ trei săptămâni înainte de a se sinucide, Boja (alias Raul Opriș) a fost văzut de doi martori la un bar central. Evident, aceștia nu aveau de unde să știe dacă este sau nu dat în urmărire generală. Dar acum, când au văzut pozele, cei doi sunt gata să jure cele văzute. **Mircea S.** este unul din cei doi. El este ospătar și își amintește următoarele despre Boja: **„În urmă cu aproximativ 3-4 săptămâni a venit aici. Uite acolo stătea, la prima masă din colț! Mai de mult venea mai des, dar de o perioadă bună de timp nu l-am mai văzut. Îl ține minte pentru că nu avea o figură comună și pentru că întotdeauna era „domn" și lăsa bacșișuri grase. A comandat 100 de whisky Ballantines (90.000 lei) și o Cola (10.000 lei) Mi-a dat un ciubuc „regesc" - 20.000 de lei. Era singur, nu a stat mai mult de 30 de minute și părea afectat de ceva..."**

De ce anume era afectat Raul Opriș va rămâne, pentru totdeauna, un mister.

OLIMPIU BULZAN
Foto: ONORIU FELEA

PERMISE DE MUNCĂ PENTRU ITALIA

Guvernul italian, reunit în consiliu de miniștri, joi seară, la Roma, a decis să autorizeze acordarea a 83.000 de permise de muncă pentru imigranții care vor să muncească în Italia în 2001, relatează AFP.

În fiecare an, începînd din 1998, Italia fixează o cotă de intrare a muncitorilor străini, pentru a echilibra oferta și cererea de muncă. Anul trecut, era prevăzut inițial să se acorde 63.000 de permise de muncă, dar, sub presiunea patronatului, care a estimat la 280.000 numărul posturilor a căror ocupare ridică probleme, Guvernul a acordat încă 30.000 de permise. Pentru anul 2001, patronatul cerea între 105.000 și 120.000 de noi permise de sejur.

Potrivit Uniunii Camerelor de Comerț, Industrie și Agricultură (Unioncamere), ocuparea a circa 300.000 de locuri de muncă, în special în nord, a ridicat serioase dificultăți, în 1999-2000, din cauza lipsei forței de muncă. Italia nu dispune de sufieciente persoane calificate pentru meseriile de infirmiere, informaticieni, personal paramedical, tîmplari, zidari și mecanici.

SERI CU MUZICĂ BĂNĂȚEANĂ LA CLUBUL PRESEI

În fiecare joi, vineri, sâmbătă și duminică, Clubul Presei din Arad (B-dul Revoluției nr. 81) organizează seri cu muzică bănățeană. Cântă DOREL BANCI acompaniat de formația condusă de Cosmin Marta precum și numeroși interpreți de muzică populară bănățeană din județul Timiș.

Meniuri diverse, prețuri atractive.

Informații și rezervări de locuri la telefon 280989, zilnic între orele 9,00 - 21,00.

PARADOXUL LEGII SECRETULUI DE STAT

Primul-ministru a afirmat, vineri, în cadrul unei teleconferințe cu prefecții, că asupra legii secretului de stat planează un "paradox", acela că singurul argument în favoarea legii este că "NATO are anumite secrete pe care le trimite în România, care trebuie apărate, și nu că România are secrete pe care să și le protejeze".

Năstase a precizat că se creează ideea că România "nu are nimic specific, special de protejat", iar acest tip de abordare este "deranjant". "Toate țările au secrete de stat de apărat, nu numai reglementări pentru a apăra secretele altora", a subliniat Năstase.

Premierul a mai spus că nimeni nu a observat că primul articol al legii secretului de stat stipulează că dreptul la informația de interes public este garantată, ci aduce exemple de genul "dacă un individ găsește într-o cîrciumă o valiză cu documente secrete și nu e analfabet sau orb dar nu vede ștampila de secret, o dă presei sau unui agent de circulație".

Năstase a afirmat că, săptămîna viitoare, Guvernul va prezenta propriul proiect de lege al accesului liber la informația cu caracter public.

ASASINII DIN UMBRĂ

(Urmare din pagina 1)

Astfel, un condamnat, chiar periculos fiind, ori chiar recidivist, poate fi pus în libertate pe motiv că are familie „grea". Sau pentru că nu suportă regimul de detenție... Medici lipsiți de cel mai elementar simț civic eliberează, fără nici o răspundere, acte medicale întocmite la cererea infractorilor conform cărora, aceștia ar suferi de diferite maladii, una mai incurabilă decât alta. Medici pentru a căror pregătire profesională a plătit din propria pungă fiecare contribuabil, ne răsplătesc în mod mârșav, făcându-i scăpați pe cei mai periculoși infractori, pe acei indivizi primejdioși, care îndată ce se găsesc din nou printre oameni, scot cuțitul și îi spintecă. Sau, le dă în cap cu ciomagul, ori pur și simplu le găuresc „cojocul" cu vreun glonte. Zeci, sute, poate mii de infractori deosebit de periculoși, care ar trebui ținuți în lanțuri, în beciuri umede, sunt slobozi printre noi. Sute de medici ahtiați după câștiguri facile nu se dau în lături de la orice fel de compromis profesional pentru a se căpătui! Nici un mușchi nu le tresare aflând că ucigașii făcuți scăpați de parafe aplicate pe certificate medicale falsificate, își înfig ghearele în trupul firav al unor copii! Lor să le fie bine!

Cred că în nici una dintre țările Uniunii Europene nu se pot petrece asemenea fărădelegi! Unde s-a mai pomenit ca un magistrat care pune în mod abuziv în libertate un infractor să nu răspundă pentru eventualele fapte penale comise de acesta în perioada condamnării. În perioada interbelică a existat obligația magistratului pentru urmările deciziilor sale; ar trebui repusă pe tapet. Aceeași răspundere ar trebui trecută în sarcina unor medici asasini care lovesc în interesele vitale ale cetățenilor, prin sprijinul acordat infractorilor pentru a scăpa de carceră.

Revine Puterii deținute de PDSR să facă ordine în Justiție și în întreaga tagmă a medicilor fără conștiință și fără lege!

Puterea trebuie să înțeleagă că românii nu vor tolera la nesfârșit ticăloșiile asasinilor din umbră care ne țin, prin trădările lor, la cheremul unor criminali însetați de sânge.

Închei întrebând în ce țară pot fi eliberați infractorii din penitenciare pe motiv că li se micșorează organele genitale? Răspuns: Exclusiv în România, țara fărădelegii, țara bandiților nepedepsiți, țara criminalilor liberi să ne asasineze! Țara în care totul mai este (încă!) posibil.

Pe marginea conflictului din PDSR

CÂND DOI SE BAT, AL TREILEA CÂȘTIGĂ

Pedeseriștii arădeni, cu cățel, cu purcel, s-au trezit la drum de seară că ar fi bine ca Avram Crăciun, cel care i-a păstorit ani de zile, să nu mai fie în fruntea partidului. Zis și făcut. Ca să dea o notă conspirativă și de taină complotului, făptașii au găsit locul - care, de altfel, a mai fost folosit și cu alte asemenea ocazii de țărăniști - tocmai la cabana de la Neudorf. Numai că, secretul a fost cel al lui Polichinelle.

Cum se explică gestul membrilor din Biroul Județean al PDSR? Cum s-a ajuns ca apropiați ai lui A. Crăciun, care au mâncat din același blid cu președintele partidului, să-l trădeze pe acesta? Iar acesta să nu știe (aproape) nimic. Căci, vorba ceea, trădare, trădare, dar s-o știm și noi. Când a aflat și A. Crăciun despre trădare a fost târziu și doar intervenția Bucureștiului și a... statutului l-au salvat pe acesta de pierderea scaunului. Probabil, temporar.

Steaua lui A. Crăciun a început să apună în partid din momentul când la București s-a hotărât ca prefect să fie Gheorghe Pele. Acolo a fost pus A. Crăciun prima dată în inferioritate numerică. Au urmat atacurile dure ale deputatului Zăvoianu, care au clătinat soclul pe care se afla statuia lui A. Crăciun. Chiar dacă unii pedeseriști au dezavuat modul în care au fost făcute aceste atacuri, și chiar dacă Bucureștiul, la rândul său, nu a aprobat disensiunile din partid - acestea creând o imagine proastă partidului - aceste atacuri au creat o breșă în poziția de lider a lui Avram Crăciun.

Evident, aceste atacuri au pornit de la niște realități pe care le cunoștea toată lumea. PDSR care, într-un fel, putem zice că a câștigat alegerile locale, având cei mai mulți consilieri județeni, la masa negocierilor pentru funcțiile din cadrul Consiliului Județean, a pierdut totul. Ca-n filmul „Câștigătorul nu ia nimic". Vina nu este însă doar a lui A. Crăciun. Cei care l-au sfătuit să procedeze așa cum a procedat - adică total lipsit de diplomație - acum se dau la fund și nu numai că aruncă toată vina asupra lui, dar îl mai și atacă. Singurul țap ispășitor rămâne Avram Crăciun, chiar dacă nu este singurul vinovat. Pentru că toate deciziile au fost luate în urma consiliilor de taină ale liderilor PDSR și ale sfătuitorilor acestora. Acum știe și A. Crăciun că a greșit ascultând sfaturile proaste ale altora, dar nu mai are ce face.

Oricum, eșecul este aruncat în cârca lui A. Crăciun și, pe bună dreptate, pentru că A. Crăciun, oricum am lua-o, nu a procedat inteligent.

Însă cauza cauzelor, care i-a determinat pe liderii PDSR locali, chiar și pe cei mai apropiați - cu unele mici excepții - să-l părăsească pe A. Crăciun este una mult mai pământeană, care nu ține de ideologii și doctrine politice. **Cauza este interesul trădat sau neîmplinit al majorității celor care au complotat**.

Să luăm cazul lui Pavel Sârbu, cel mai definitoriu dintre toate. Acesta a venit în partid pe motiv de prietenie și bună vecinătate cu A. Crăciun. Dacă în 1992, înscrierea în partid i-a fost răsplătită cu șefia Inspectoratului Școlar Județean, nu același lucru s-a întâmplat ulterior. După o pauză normală de patru ani, când PDSR a pierdut tot ce se putea pierde, alegerile din 2000 au adus speranțe în rândurile tot mai dese ale pedeseriștilor. Iar Pavel Sârbu a fost membru mai vechi și - normal - cu pretenții în aceste rânduri. Numai că dorințele sale de acasă nu s-au potrivit cu mașinațiunile din târg. Pavel Sârbu trecea, la un moment dat, posibil candidat la Primăria Aradului, din partea PDSR. A fost impus drept candidat Doru Popa, și nu la Arad a fost impus, de către organizația locală, ci în altă parte. Aici A. Crăciun nu are nici o vină pentru că bietul om, vorba cronicarului, a fost sub vremuri, și nu peste vremuri. El a executat ce i s-a (re)comandat.

O altă ocazie scăpată printre degete de P. Sârbu a fost președinția Consiliului Județean. A. Crăciun, sfătuit prost, s-a băgat pe sine în față și, tot sfătuit prost, s-a apucat să amenințe în dreapta și în stânga. Consecința a fost coalizarea unor partide împotriva sa și pierderea tuturor funcțiilor din cadrul C. J. Arad. P. Sârbu a încercat el ceva, dar nu a avut curaj până la capăt de a trata, în mod separat de A. Crăciun, problema și s-a împotmolit la jumătatea drumului. A pierdut și această oportunitate pe mâna lui A. Crăciun, a sfetnicilor acestuia, dar și pe propria mână.

Alegerile generale au fost o altă ocazie pierdută de către P. Sârbu. Aflat abia pe locul al treilea, prin promovarea lui D. Zăvoianu pe primul loc și a Mihaelei Mândrea de la PUR pe locul al doilea, P. Sârbu s-a văzut din nou exclus din rândul aleșilor. La modul propriu. După atâtea posibilități ratate, lui P. Sârbu i-a mai rămas Inspectoratul Școlar Județean. Numai că, nici aici n-a fost să fie. Cel puțin până acum, candidatura lui P. Sârbu a fost respinsă. Atâta doar că, nu Avram Crăciun se face vinovat de situație. Și-atunci, probabil, exasperat de atâtea șuturi în bară, Pavel Sârbu a realizat că nu alături de Avram Crăciun își va vedea ultimul vis cu ochii - cel de inspector general școlar - și speră că alții îl vor ajuta în realizarea visului. Și s-a gândit la prefectul Gheorghe Pele. Pasul următor a fost simplu. A trecut de partea celui în care își pune speranțele.

Nu știu dacă P. Sârbu va fi sau nu, numit în funcția la care aspiră, un lucru este cert însă: atât el, cât și ceilalți - în majoritatea lor, deci nu toți - speră să se aleagă cu ceva în urma trădării lui A. Crăciun. Pe mine toată această tevatură din PDSR nu mă miră. Pentru că același lucru s-a întâmplat în toate partidele care au deținut puterea și care au avut, așadar, de împărțit ceva. Ce a mai rămas din PNȚCD? Ce se întâmplă astăzi în rândurile PDSR este un fenomen firesc. Cei care au așteptat un os(cior) în urma câștigării puterii și nu l-au primit încă, luptă cu toate mijloacele - iar trădarea e unul dintre ele - pentru a ajunge la răsplata cuvenită după ce au pedeserit atâția ani. Și, întrucât această răsplată nu s-a realizat alături de A. Crăciun - care le-a promis multe și multora - și ei speră ca răsplata să vină alături de prefectul Gheorghe Pele.

În mod cert, nu toți vor beneficia de răsplată, pur și simplu pentru că numărul posibilităților este mai mic decât cel al dorințelor. Bineînțeles, asta nu-i oprește pe toți să spere la ceva.

Lucrurile nu s-au liniștit în partid, întâlnirii de la Neudorf urmându-i și altele. Deocamdată, Gh. Pele pare favorit la conducerea partidului - chiar dacă nu e iubit -, dar asta numai pentru că nu mai este dorit A. Crăciun. Motivele le-am arătat mai sus. A. Crăciun nu mai are la Arad un lider capabil să contracareze acțiunile complotiștilor locali. Colonelul Liviu Gârgari este prea mic pentru un război atât de mare.

Bătălia se dă încă între gruparea lui A. Crăciun și cea a lui D. Zăvoianu. S-ar putea însă, ca de obicei, ca atunci când doi se bat, al treilea să câștige.

I. IERCAN

Corneliu Ciontu, prim-vicepreședintele PRM, vine să-i împace pe peremiștii arădeni

Astăzi, va fi prezent în Arad Corneliu Ciontu, prim-vicepreședinte al PRM și deputat în Parlamentul României. Vizita la Arad nu este doar una de rutină, ea fiind determinată și de disensiunile de-acum bine cunoscute din rândurile organizației locale. Dacă mai adăugăm că astăzi va fi prezent la Arad și senatorul Dorel Constantin Onaca, interesul creat în rândurile peremiștilor arădeni, dar și în rândurile presei locale, va fi cu atât mai mare.

Sosirea celor doi lideri ai PRM ar putea duce la clarificarea situației din partid, în sensul concilierii deputatului Nicoară Creț, președintele PRM Arad, cu Gh. Feieș și gruparea revoluționarilor.

Vom reveni cu amănunte.

I. I.

„REMEȚAN FACE POLITICĂ PE BANII CONTRIBUABILILOR"

declară GHEORGHE SECULICI, președintele PD Arad

La începutul acestei săptămâni, președintele PSDR Arad, Florin Remețan, a răspuns acuzațiilor potrivit cărora ar fi racolat membri din alte partide pentru a avea o reprezentare cât mai bună în viitorul Partid Social Democrat. În luările sale de poziție, Florin Remețan a făcut referire și la PD, fapt care l-a deranjat pe Gheorghe Seculici, președintele PD Arad.

„Nu am constatat până acum nici o plecare din PD, dimpotrivă, am semnat un număr important de noi carnete de membri, fapt care mi-a dat satisfacții", a declarat președintele Seculici. Președintele PD Arad și-a amintit cum, în urmă cu un an, Florin Remețan spera să obțină pentru partidul său o serie de posturi de consilieri locali și județeni. Speranța, deșartă, se baza exact pe necunoașterea situației propriului partid în județ și a calității membrilor acestui partid. **„Se pare că a fost la fel de dezinformat ca și cei pe care-i acuză acum. Mă surprinde cât de mult s-a schimbat omul Florin Remețan în ultima perioadă, poate pentru că acum face politică pe banii contribuabililor și nu pe banii partidului său, având la scară mașina Prefecturii."**

F. GHENDER

PSM Arad a făcut „primul pas"

Recent s-a desfășurat prima conferință de presă a PSM Arad de după demisia lui Teodor Pătrăuță. Coordonatorul colectivului de reorganizare, Mihai Lelik, a prezentat „primul pas" al organizației, adică Plenara Comitetului Municipal, la care a fost completat Comitetul, fiind aleși patru membri în locul demisionarilor. Președinte a fost ales Gavril Burta, care din 1993 a mai deținut diferite funcții în PSM. Au fost aleși doi vicepreședinți, Barbu Ghițan și Cszoto Lucia.

● În premieră, de la înființarea PSM până astăzi, a fost creată organizația de tineret pe municipiu, președinte fiind ales Sorin Mânzat.

PSM nu se antrenează în polemici

Întrucât la nivel central au avut loc discuții între PSM și alte partide, inclusiv cu PSRN, cei din județ au primit directive să nu se implice în polemici cu nimeni. Congresul PSM va stabili politica de alianțe a partidului. Oricum, spune Mihai Lelik, nu va fi luată în considerare nici o variantă care ar duce la pierderea identității partidului, care dorește să promoveze un socialism democratic.

● Se preconizează ca, până la Plenara Comitetului Județean să se pună bazele înființării organizației de femei.

● În urma monitorizării a 80% dintre organizațiile din județ, colectivul de reorganizare a constatat că există organizații de la care nu a plecat nimeni, organizații de la care au plecat câțiva și organizații de la care au plecat mai mulți. Nu există nici o organizație de la care să fi plecat toți membrii.

● Principala cauză a migrărilor spre alte partide, spune Mihai Lelik, a fost totala lipsă de comunicare între conducerea județeană și organizații.

Și PSM a fost în... Irak

Conform unui comunicat primit de la centru, la mult mediatizata misiune în Irak, alături de parlamentari a fost prezent și un vicepreședinte al PSM.

Comunicatul specifică faptul că acea delegație a fost în Irak în scop umanitar.

SIMION TODOCA

PREFECTUL ȘI SUBPREFECTUL ARADULUI SUNT „PE LEGE"

După cum am anunțat, Guvernul a emis o hotărâre conform căreia prefecții și subprefecții nu pot deține, pe perioada mandatului, funcția de administrator sau cenzor la societăți comerciale cu capital privat. În acest sens, atât prefectul Gheorghe Pele cât și subprefectul Florin Remețan au declarat că sunt „pe lege".

Gheorghe Pele - prefectul Aradului

„Am deținut funcția de administrator la ARIA Buteni. Încă în ziua instalării mele în funcția de prefect al Aradului, am delegat toate competențele altei persoane. Așadar, nici o problemă."

Florin Remețan - subprefect

„În data de 26 ianuarie mi-am dat demisia din toate funcțiile de administrator sau cenzor pe care le-am deținut la societăți comerciale cu capital privat sau cu capital majoritar de stat."

T. S.

Proiect de statut pentru PNȚCD

▼ Marți s-a întrunit la București Biroul Național de conducere al PNȚCD, cu scopul de a elabora un proiect de statut. Proiectul va fi transmis în teritoriu filialelor județene care vor avea posibilitatea să facă o serie de propuneri și amendamente. Varianta finală a statutului va fi adoptată de către Consiliul Național de Conducere al PNȚCD. Tot atunci va fi discutată oportunitatea schimbării numelui partidului.

▼ Conducerea PNȚCD s-a întâlnit zilele acestea la București cu lidera altor formațiuni politice din opoziție: ANCD, ApR și UFD, pentru a pune bazele unei colaborări pentru perioada în care se află în opoziție. Liderii acestor formațiuni politice au criticat legea privitoare la secretul de stat și au stabilit un program de consultări periodice.

▼ O delegație a PNȚCD Arad s-a deplasat în județ, în localitățile Felnac și Secusigiu. Țărăniștii s-au întâlnit cu aleșii locali și au discutat problemele administrative ale acestor localități.

F. GHENDER

Deși nu este cea mai fericită variantă,

LEGEA SECRETULUI DE STAT ERA NECESARĂ

Procesul intentat AN (PUNR-PNR) de către grupul „Conferința Națională PUNR" a fost amânat din nou, pentru că, reiese dintr-un comunicat de presă al AN (PUNR-PNR), „reclamantul evită judecarea pe fond a cererii". De altfel, știind că nu are dreptate, grupul de la Brașov a demarat deja operațiunea de strângere de semnături pentru înființarea unui alt partid.

AN (PUNR-PNR) a criticat modul superficial în care a fost votată Legea secretului de stat și consideră că „textul în sine comportă multe amendări și lasă loc unor interpretări care pot duce la abuzuri". Gelu Zoica și Constantin Buzatu din partea AN (PUNR-PUR) Arad au afirmat că era necesară o lege care să protejeze interesele statului român, însă această lege nu trebuie să afecteze libertatea presei, libertatea de informare în general. AN (PUNR-PNR) a criticat și atitudinea premierului Năstase față de CNSAS, considerând că „pentru a construi un viitor mai bun, trebuie să avem un prezent echilibrat și să ne cunoaștem trecutul."

Conducerea AN (PUNR-PNR) Arad a criticat modul în care CLM revine și modifică la nesfârșit unele hotărâri, fapt care denotă neseriozitate și creează confuzie în rândul cetățenilor.

F. GHENDER

Prestigiosul cotidian „Corriere della Sera", despre Arad

UN PARADIS PENTRU INVESTITORII ITALIENI

Prestigiosul cotidian italian „Corriere della Sera" a publicat recent o serie de ample reportaje despre numeroșii italieni care au luat cu asalt Aradul.

Cifrele sunt cu adevărat. impresionante: firmele italienilor deschise în România sunt peste 9500. Acestea creează peste 250.000 de locuri de muncă pentru localnici.

Suma investită de italieni în țara noastră trece de 350 de milioane de dolari.

NUMEROASE AVANTAJE...

În reportajul semnat de cunoscutul jurnalist italian Gian Antonio Stella sunt aduse argumente puternice în favoarea investițiilor în România. Țara noastră are mari avantaje față de China, India, Gabon, Albania sau sudul Italiei: mâna de lucru ieftină, salarii de cel puțin zece ori mai mici decât în Italia, spații berechet, lipsa mafiei. Se specifică în material că există hoți, dar nu sunt puse la punct rețele de crimă organizată periculoase. Alte facilități sunt apropierea de Italia (se ajunge cu avionul într-o oră) și similitudinea dintre limba italiană și cea română. În sprijinul acestor argumente vin doi investitori italieni - Toni Zandona și Mario Moretti Polegato - care sunt gata să parieze pe reușita unei afaceri bine întemeiate în România.

FABRICA DIN PÂNCOTA E DATĂ CA EXEMPLU

Într-un reportaj elaborat este lăudată în „Corriere della Sera" și activitatea italienilor și a muncitorilor români de la Fabrica din **Pâncota** în care se produc faimoasele ouă din plastic cu jucării „Kinder Ferrero". Copiii italienilor sunt realmente înnebuniți după aceste jucărioare care se produc acum și la Pâncota - oraș descris ca o localitate agricolă din vecinătatea... Timișoarei. **„Zeci de Ioana, Mariana sau Crina produc zilnic sute de sfere aurii din plastic, care urmează a fi îmbrăcate în ciocolată... Lucrează într-un ritm de speriat, cu aparate suficient de periculoase încât să-ți zdrobească degetele dacă nu ești atent"**, arată G. A. Stella. Întrebate dacă sunt mulțumite, muncitoarele răspund prompt: „Totul e bine, plata e bună, iar patronii sunt amabili." Patronii însă recunosc că sunt exigenți și cer randament maxim (minim 900 de ouă din pastic pe zi - de muncitoare). Aceștia sunt fermi: „Cine nu rezistă pleacă singur!"

O altă facilitate deosebită pentru italieni, pe lângă taxele pe care ei le consideră a fi puține (!) este lipsa unor sindicate în cadrul firmelor lor (chiar dacă în unele locuri există - teoretic - sindicat, în practică lucrurile stau cu totul altfel). Astfel, România e considerată un paradis pentru investitorii italieni care pot fixa orare de lucru cum vor ei, pot da salarii foarte mici și pot face concedieri mult mai ușor decât în țara din care provin.

AMEȚITI DE LEGENDELE DESPRE SEX...

Investitorul din Arad, **Toni Zandona** spune că fenomenul de „colonizare" a României de către italieni a cuprins trei faze. Primii italieni care au ajuns în țara noastră după căderea lui Ceaușescu nu erau deloc din crema societății. Majoritatea fugeau de datorii, de lege, de o soție care nu îi mai înțelegea sau de faliment. În a doua etapă era un amalgam de aventurieri și curvari - ametiți de legendele despre sexul ușor de obținut în România. În a treia etapă au ajuns, în sfârșit, și italienii serioși care caută o nouă lume în care să facă afaceri profitabile. Au apărut cu această ocazie și firme puternice ca Parmalat, Zanussi, Max Mara, Gas (blue-jeans) Zoppas.

„NEW EVENT FASHION"

Giovani Paretti, un alt investitor (în domeniul articolelor de îmbrăcăminte) din Arad spune însă că profitul nu e chiar așa de mare, dar că „în Italia nu mai găsești nici unde „o serie" de 200 de croitorese". La italieni se găsesc foarte greu muncitori sau ucenici dispuși să lucreze în croitorie.

Investitorii italieni se bucură însă și de prețurile infime pe care le plătesc pentru achiziționarea sau închirierea de pământ pe care să își construiască fabricile. Ei sunt nemulțumiți însă de faptul că nu pot importa muncitori români pe care ar fi dispuși să-i plătească în Italia cu un salariu de cel puțin zece ori mai mare. Apoi este criticat dur consulatul italian de la București, unde operativitatea este jalnică: nu se răspunde la telefoane, sunt cozi imense, e înghesuială. **„Un delir întreg pe care doar un birocrat nebun ar fi putut să îl inventeze"**, conchide revoltat Gian Antonio Stella.

Într-un număr viitor al ziarului nostru vom mai prezenta aspecte din reportajele publicate în „Corriere della Sera" despre orașul și țara noastră.

Vom vedea cum se bucură italienii și de alte „facilități" în România: „paradis sexual", vânătoare și braconaj (inclusiv la urșii bruni), tăieri de arbori sau trecerea peste graniță a unor obiecte de patrimoniu (furate chiar și din biserici!)

OLIMPIU BULZAN

CAMELIA LĂZĂRESCU VA FI OPERATĂ PENTRU A 51-A OARĂ

● Viața ei depinde (și) de saci colectori speciali

În vara anului trecut, tânăra Camelia Lăzărescu, din Șiria, a fost supusă la a 50-a intervenție chirurgicală, la secția urologie a Spitalului Municipal. Cel puțin în județ, cazul Cameliei e unic. Din nefericire, Camelia nu are șanse de viață fără a 51-a operație. Șeful secției urologie, prof. dr. **Ioan Ioiart** preciza că pacienta va fi supusă unei ureterostomii cutanate. Această intervenție este singura prin care rezervorul urinar al tinerei „poate fi pus total în repaos, timp în care urina trebuie să fie colectată în saci colectori, unifolosibili". Același medic aprecia că zilnic tânăra va avea nevoie de trei astfel de saci (pungi).

Atât dr. Ioiart cât și pacienta sa, declarau: **„Casa ne asigură doar 15 pungi/lună."** De ce? **„Așa au stabilit ei plafonul". „Dar... n-ar trebui să existe acest plafon, pentru că în 25 de ani de practică medicală n-am avut un asemenea bolnav. Camelia e primul caz."**

Ar mai fi de spus că tânăra va fi dependentă de aceste rezervoare artificiale timp de doi ani, perioadă în care vezica urinară naturală va fi lăsată la... vindecat. Situația financiară nu-i permite Cameliei să-și achiziționeze aceste rezervoare artificiale: e pensionară, are un frate handicapat, iar unul dintre părinți a decedat în urmă cu câțiva ani.

Arădenii au știut să fie sensibili la suferința semenilor săi. Au dat dovadă de-atâtea ori de generozitate și chiar de altruism. Acum, viața Cameliei depinde și de aceste pungi colectoare. Ea are nevoie de circa 2500 astfel de pungi. Costul uneia se ridică la 30.000 de lei. Haideți să ne solidarizăm în aceste momente când în joc e viața unui tânăr. Haideți ca fiecare dintre noi să donăm Cameliei câte 30.000 de lei.. E prețul cu care putem să-i venim în ajutor. E prețul cu care putem să-i dăm curaj în lupta cu boala. Banii pot fi depuși în conturile Băncii Comerciale Române: 459081741401 (lei); 2511.2 - 10631.2 (DM); și 2511.2 - 10631.3 (USD).

TEODORA MATICA

PREMISE PENTRU CARTIERUL DIN SUBCETATE

În conferința de presă organizată ieri la Primărie, primarul Dorel Popa a punctat următoarele aspecte:

◆ În cursul acestei săptămâni a avut loc o licitație referitoare la cartierul de case din Subcetate. Dintre cele două firme participante, câștigătoare a fost CASAROM Arad. Aceasta face parte dintr-un holding cu acționari din mai multe țări. Tot CASAROM a demarat construcția fabricii de case pe un spațiu care aparține Trinity Arad. Aceste permise permit punerea pietrei de temelie a cartierului în următoarele luni. Date concrete vom afla la începutul lunii aprilie, când acționarii americani vor veni la Arad. ◆ Zilele trecute, primarul a participat la întâlnirea oficială a Euroregiunii V Vest de la Reșița. Acolo a fost prezent și Mihai David, secretar de stat în Ministerul de Prognoze. S-a votat bugetul Euroregiunii pe anul în curs și au fost confirmate și reconfirmate pe post câteva persoane. Discuțiile participanților s-au referit și la planurile de finanțare. Se va face apel în acest sens la anumite structuri financiare din Europa pentru primirea de fonduri nerambursabile PHARE și FNDR ◆ Săptămâna viitoare, luni, primarul va da curs invitației postului Tele 7abc de a participa la o emisiune despre Arad. Tot săptămâna viitoare va participa la Adunarea Generală a Federației Municipiilor din România, la Bistrița, unde, pe lângă analiza raportului de activitate vor avea loc alegeri pentru conducerea acestui organism. ◆ În Primărie se lucrează la bugetul pe anul 2001. Prioritare vor fi sectoarele: social și investiții, unde declara primarul, suma este destul de mică.

TEODORA MATICA

De la începutul anului

ARĂDENII AU DAT 206 MILIARDE DE LEI PE TITLURI DE STAT

Ieri a fost ultima zi a emisiunii de titluri de stat vândute populației de către Trezorerie, ce s-a desfășurat între 27 februarie - 16 martie. În ultimele două săptămâni arădenii au cumpărat certificate de trezorerie în valoare de 42 miliarde de lei. Acestea au dobândă de 43% pe an și pot fi răscumpărate în perioada 28 mai - 14 iunie.

În cadrul acestei emisiuni au fost puse în vânzare pentru prima dată titluri de stat cu valoarea de 100 de milioane de lei.

De la începutul anului, arădenii au investit 206 miliarde de lei în cumpărarea titlurilor de stat, sumă încasată pe întreg județul.

G. KNAP

Luna Pădurii 2001

ÎMPĂDURIM DE CINCI ORI MAI PUȚIN...

● afirmă ing. ALEXANDRU PÂRV, directorul Direcției Silvice Arad

În perioada 15 martie - 15 aprilie se desfășoară, la fel ca în anii anteriori, Luna Pădurii. Cu această ocazie am solicitat Directorului Direcției Silvice Arad, ing. **Alexandru Pârv** câteva opinii.

– Ce înseamnă pentru dvs. Luna Pădurii?

– Luna pădurii este un prilej de a sădi, la propriu, arbori și la figurat dragoste și respect pentru păduri. Este o modalitate de a ne transpune în viitor prin pădurile ce le plantăm în prezent. În fine, și nu în ultimul rând, constituie o potrivită ocazie pentru a atrage atenția asupra pericolului degradării mediului inconjurător și asupra stării actuale a fondului forestier național aflat în pericol.

– Ce obiective ați stabilit pentru această perioadă?

– Avem aceleași obiective ca și în restul țării: să executăm lucrări în pepiniere, să plantăm puieți și să facem cunoscute populației și mai ales tineretului rolul și importanța pădurilor ca principal factor de protecție a mediului înconjurător și ca izvor regenerabil de bunuri materiale. Elementul deosebit poate fi anvergura; împădurim de cinci ori mai puțin decât în urmă cu zece ani ca urmare a restrângerii tăierilor prin care s-a înlăturat întreaga masă lemnoasă. În ultima vreme s-au exploatat așa zisele „accidentale" și ca urmare, deocamdată, nu sunt necesare împăduriri.

– Vă veți axa pe ceva în mod deosebit?

– Da, avem mai mult de făcut în direcția sferei educative; să convingem lumea că și generațiile ce ne urmează au nevoie de păduri. Sectorul este în criza de imagine primită prin transfer de la predecesorii noștri. Noi avem misiunea să dezamorsăm această imagine. Programul de guvernare are un obiectiv deosebit de îndrăznet: de a spori suprafața fondului forestier pe seama terenurilor neproductive și degradate. Vrem să „pansăm rănile pământului". În această etapă suntem mulțumiți să începem întocmirea unui inventar al acestor terenuri și să începem acțiunea de împădurire.

– Spuneați că Luna Pădurii are în acest an o semnficație aparte. La ce vă referiți?

– Deși se întreprind aproape aceleași acțiuni, sunt mai multe elemente care ne determină să susținem că în acest an Luna Pădurii primește o semnificație deosebită. În ultimii ani a crescut presiunea asupra pădurii, a început procesul de privatizare cu implicații majore asupra stării acesteia. Au fost prezente fenomene meteorologice deosebite - ploi torențiale, inundații - generate de defrișări ale pădurilor. Imaginea silvicultorilor a devenit mult „șifonată" ca urmare a mediatizării unor nereguli săvârșite de unii silvicultori.

În această prespectivă, în Luna Pădurii trebuie să fie reabilitată atât pădurea, cât și cei ce o administrează. De maximă importanță ar fi refacerea, întreținerea și dezvoltarea rețelei de drumuri forestiere, implementarea programului Sapard și a altor programe cu finanțare externă, inițierea de măsuri pentru instaurarea ordinii și legalității în exploatarea fondului forestier și gestionarea durabilă a pădurilor.

– Care au fost motivele care au dus la suspendarea exportului de bușteni?

– În primul rând trebuie să ne referim la exportul de material lemnos provenit din tăieri ilegale; s-au exploatat arborii, arbori de elită din cele mai valoroase arborete și din zonele accesibile, inclusiv de-a lungul drumurilor

forestiere. Acestea au fost principalele motive în luarea horătării de suspendare a exportului de bușteni.

– În ce stadiu vă aflați cu retrocedarea pădurilor la Legea 18/99 și 1/2000?

– La Legea 18/1991 am avut o suprafață validată de 3365 ha, și s-au emis titluri de proprietate pentru 81% din validări. La Legea Lupu situația a fost mai dificilă. Avem o suprafață validată de 81231 ha din care 9314 ha la persoane fizice; 28768 ha - la asociații, 871 ha la persoane juridice și 44278 ha la comune și orașe. Avem 30 ha suprafață cu titlu de proprietate și 898 ha puse la dispoziția comisiilor locale. De asemenea, pe o suprafață de 24.930 ha avem obiecțiuni de validare.

– Ați afirmat că la Legea Lupu ați întâmpinat dificultăți. Despre ce este vorba?

– Da, au existat mai multe greutăți în aplicarea acestei legi. Unele comisii locale au inclus în anexele pentru restituirea vegetației forestiere suprafețe ce au avut alte folosințe (arabil, pășuni). În alte locuri nu s-a dovedit amplasamentul pădurilor, sau au cerut suprafețe mai mari decât fond forestier existent pe raza administrativă a comunei. Momentan sunt pe rol în instanță trei dosare pentru rezolvarea litigiilor între noi și comisiile locale.

A consemnat
SORINA AMBRUȘ
Foto: **ONORIU FELEA**

RAIFFEISEN VREA BANCA AGRICOLĂ

Raiffeisen Zentralbank și Fondul de Investiții Româno-American au făcut oferta oficială pentru preluarea Băncii Agricole.

După 7 ani de incertitudini, „luminița de la capătul tunelului" pare să fie un fapt realizabil, cel puțin în cazul de față. Deși s-a confruntat cu mari probleme, banca a fost salvată. În 1999, când s-a trecut la restructurarea băncii, creditele neperformante se cifrau la peste 6000 miliarde de lei. S-a trecut la reducerea personalului, la vânzarea unor sedii care nu se mai justificau din punct de vedere al eficienței. Astfel, cheltuielile de funcționare s-au redus de la 6 milioane de dolari lunar, la 3 milioane de dolari.

Menținerea în stare de funcționare a băncii l-a costat pe contribuabilul român un miliard de dolari.

Este suma netă, care a fost trecută la datoria publică pentru scopul de a recapitaliza și implicit, a salva banca.

Numai în 2001, costul recapitalizării se ridică la aproape 4000 miliarde de lei.

La această oră, Banca Agricolă are peste 800.000 de clienți activi. Privatizarea, în ipoteza Raiffeisen, ar fi o schimbare radicală a imaginii băncii, dar și o răsplătire a fidelității clienților noștri", spune ec. Sigfried Bălășescu, directorul Băncii Agricole - Sucursala Arad.

G. CONSTANTINESCU

Centrul de Dezvoltare Comunitară Arad în sprijinul IMM-urilor

Ieri s-a deschis oficial Centrul de Dezvoltare Comunitară Arad. Organizația este un parteneriat între Casa de Ajutor Reciproc a Asociațiilor (CARA) și Cooperative Housing Foundation (CHF). De fapt, totul face parte dintr-un proiect mai amplu denumit Integrarea Organizațiilor Neguvernamen-tale în Procesul de Dezvoltare Economică (INED), sprijinit de Agenția Americană de Dezvoltare Interanțională (USAID) și Fondul Româno-American de Investiții.

Proiectul combină dezvoltarea sectorului non-profit, dar și dezvoltarea IMM-urilor.

Până în prezent, în județul Arad s-au acordat credite în valoare de 350.000 dolari SUA pentru finanțarea IMM-urilor din sfera producției și prestărilor de servicii. Creditele se acordă pe o perioadă de maximum 2 ani și au plafonul de 20.000 de dolari SUA. Cei care solicită aceste finanțări trebuie să întocmească un proiect care va fi înaintat către CDC.

De asemenea, se vor acorda sume de până la 750 de dolari, asociațiilor de locatari și persoanelor fizice sub denumirea de „credite pentru îmbunătățirea condițiilor de trai". Perioada de rambursare a acestora va fi tot de 2 ani.

G. C.

Constituirea fondului de sprijinire a agricultorilor e inoportună

◆ *Prețurile produselor agro-alimentare ar crește cu 10-15%*

La sfârșitul lunii februarie, Guvernul și-a exprimat intenția de a înființa un fond de sprijinire a producătorilor agricoli împotriva calamităților naturale. Acest fond ar urma să fie constituit prin vărsarea a 3% din cifra de afaceri a procesatorilor și comercianților de produse agro-alimentare.

Proiectul, chiar dacă nu a fost încă aprobat de Guvern, a produs nemulțumirea procesatorilor din industria cărnii, a laptelui, a pâinii.

„Culmea absurdului"

„Deocamdată nu se mai știe nimic de acest fond; am înțeles că nu toți au căzut de acord asupra proiectului, și a fost lăsat deoparte. Oricum, introducerea acestui fond nu e oportună. Nu se poate pune încă un bir pe producători, ar trebui găsite modalități de ajutorare și încurajare a acestora. Noi, spre exemplu, nu mai avem cu ce lucra, nu mai avem animale. În plus, există posibilitatea să nu mai putem apela nici la importuri, din cauza febrei aftoase. Asta e culmea absurdului; în sărăcia asta, numai această taxă ne lipsește", spune Carmen Bărbulescu, director al societății Frigorifer Arad.

Aceasta mai spune că prețurile produselor societății ar crește cu 10-15% dacă s-ar introduce taxa de 3%, iar cumpărătorul va suporta tot mai greu majorarea.

„Mai bine s-ar da credite favorizante"

Directorul celui mare mare producător de pâine din Arad, S.C. Armopan S.A., consideră că înființarea unui nou fond este aberantă, având în vedere fiscalitatea existentă. „Mai bine s-ar da producătorilor agricoli credite favorizante, cu dobândă de 10%", spune Constantin Beju.

Aplicarea taxei de 3% din suma realizată din vânzarea produselor Armopan ar face ca prețurile acestora să crească.

Banii să nu fie folosiți în alte scopuri

Ovidiu Gornic, directorul societății Helvetica Milk din Pecica, spune că din punct de vedere social fondul de sprijinire a producătorilor agricoli e oportun, dar banii să nu fie folosiți în alte scopuri.

În ceea ce privește prețurile, acestea vor fi în funcție de piață. „Unii vor pierde, alții vor câștiga, dacă pot să-și vândă produsele", spune Gornic.

* * *

Constituirea fondului de sprijinire a producătorilor agricoli împotriva calamităților naturale - prin instituirea taxei de 3% din cifra de afaceri a procesatorilor și comercianților de produse agroalimentare - va determina creșterea prețurilor la aceste produse. Din cauza veniturilor modeste și a puterii mici de cumpărare, consumatorii vor fi nevoiți să-și diminueze consumul de carne sau lapte, iar vânzările vor scădea.

GERLINDE KNAP

Panoramic economic

LITORAL-TARIFE-MAJORARE

Tarifele de cazare percepute de societățile hoteliere de pe litoral vor crește în acest an în medie cu 35%, în condițiile în care inflația pe anul trecut a fost de 40,7%, reiese dintr-o analiză a ofertelor prezentate la Bursa de Turism "Litoral 2001", care se desfășoară la Mangalia în perioada 14-17 martie.

La Bursa de Turism participă reprezentanții societăților de turism de pe litoral, precum și cei ai agenților de turism, cu scopul negocierii și semnării contractelor valabile pentru sezonul 2001.

Oferta Saturn SA pentru luna iunie este de 90.000 lei/loc/zi la hoteluri de o stea și două stele, pentru camera dublă. În intervalul 1-10 iulie, tariful este de 135.000-150.000 lei în camera dublă, iar în perioada 11-20 iulie, de 160.000-180.000 lei. În vîrful de sezon, respectiv în intervalul 21 iulie-20 august, tariful de cazare în camera cu două paturi urcă la 230.000-270.000 lei. La căsuțele de o stea, un loc este tarifat cu 70.000-100.000 lei/zi. În cazul în care turistul optează pentru pensiune completă, sumele percepute variază între 180.000 lei și 250.000 lei/zi.

Tarifele de cazare prezentate de societatea Mangalia SA sînt cuprinse, în funcție de perioadă, între 243.000 lei și 459.000 lei/persoană/zi (la hotelurile Orion, Astra și Zenit, de două stele), respectiv între 270.000 lei și 540.000 lei (la hotelul Mangalia de trei stele). Masa costă între 243.000 lei/zi și 405.000 lei/zi. Tariful suplimentar pentru camera cu aer condiționat este de 7 euro/zi.

SALARII-BUGETARI

Efortul bugetar necesar aplicării măsurilor de creștere salarială în sectorul bugetar, în următoarele zece luni ale acestui an, decise în ședința de joi a Guvernului, va fi de 1.650 de miliarde de lei, a declarat joi, la Palatul Victoria, ministrul Muncii și Solidarității Sociale, Marian Sârbu.

"Întregul personal din învățământ și din domeniul militar va beneficia de creșteri salariale de 7%, respectiv de 6%. Am prevăzut, totodată, ca absolvenții de învățământ superior de lungă și scurtă durată care, la data trecerii pe funcția corespunzătoare studiilor absolvite, erau încadrați pe funcții de un nivel de studii inferioare să beneficieze de o creștere de pînă la 20% a salariului de bază", a spus Sârbu. "Creșterile salariale vor fi acordate și în raport cu creșterea produsului intern brut în 2001 față de 2000, măsură care va fi analizată într-o etapă ulterioară, în funcție de realizările estimate ale acestui indicator", a precizat ministrul.

BANC POST-CARDURI

Banc Post a emis în luna februarie peste 20.000 de carduri, cu 20% mai multe decît în luna precedentă, valoarea tranzactiilor în primele două luni ale acestui an a depășind 1.000 miliarde de lei, informează un comunicat al băncii.

Consiliul Județean participă la cofinanțarea CESIA cu 34.000 euro

Sub aspect financiar, Centrul de servicii pentru IMM-uri (CESIA) inaugurat oficial joi, este finanțat pe două canale - PHARE și ERDF (Fondul european de dezvoltare regională). Ca orice proiect comunitar, el presupune și cofinanțarea părții interesate în derularea acestuia. CESIA este rezultatul parteneriatului dintre Consiliul Județean Arad (prin Agenția de promovare și dezvoltare a județului Arad - ADAR) și doi parteneri din Italia și Spania. La realizarea proiectului, partea română participă cu 136.000 euro. Din această sumă 102.000 euro provin tot din fonduri PHARE, restul de 34.000 euro reprezentând cofinanțare a Consiliului Județean.

Finanțarea este programată a se încheia pe 30 ianuarie 2002, după care Centrul va trebui să se autofinanțeze.

D. S.

BĂNCILE ARĂDENE DORESC SĂ CREDITEZE PROIECTE VIABILE

„Rareori directorii unor bănci comerciale se adună la aceeași masă, ținând cont de concurența din domeniu", a spus Nicolae Băcanu, președintele CCIA Arad.

Și totuși, șefii principalelor bănci arădene s-au întâlnit, la inițiativa Camerei arădene, cu reprezentanți ai firmelor locale.

Practic, evenimentul s-a dorit unul de informare a clienților și potențialilor clienți despre cele mai noi instrumente pe care băncile le au la îndemână.

Clienții se mai plâng și astăzi că decontările între firme din două orașe diferite ajung la destinatar după 3 săptămâni. Cazul a fost calificat drept „accident".

Mihai Stoica, director BRD Arad a spus: „Cu regret o spun, dar în județul Arad nu am găsit, cel puțin noi, proiecte viabile care să primească creditare."

Din păcate, acest aspect se poate extrapola și la nivelul economiei românești. Bani din surse exterioare sunt, dar nu sunt utilizați, pentru că nu prea există firme care să solicite credite externe. Așa că băncile plătesc comisioane de neutilizare.

Leontin Chiș, director Banc Post Arad a dorit să spulbere nota de ușor pesimism, ce s-a instalat în sânul oamenilor de afaceri prezenți: „Să știți că băncile sunt alături de dumneavoastră, iar în Arad chiar a început să se miște ceva din punct de vedere economic."

G. CONSTANTINESCU

Arădenii cumpără titluri de stat în valută: peste 2,5 milioane de dolari și 200.000 mărci

În perioada 19-23 martie, Ministerul Finanțelor va pune în vânzare o nouă emisiune de titluri de stat în valută. Pentru titlurile în dolari dobânda pe un an este de 7,5%, iar pentru o perioadă de 500 de zile, dobânda este de 8%. Pentru certificatele emise pentru mărci germane dobânda acordată este de 5%, respectiv 5,5%.

Doritorii pot achiziționa aceste hârtii de valoare de la sucursala Băncii Agricole sau Banc Post. La precedenta emisiune, Banc Post a vândut titluri în valoare de 1.987.000 dolari SUA, respectiv 161.500 mărci germane, iar Banca Agricolă 700.000 dolari SUA și 40.000 mărci germane.

G. C.

PROTECȚIA MUNCII ESTE O AFACERE

Aproape 50 de firme arădene au fost prezente, joi, la CCIA, la simpozionul „Evaluarea nivelului de securitate în muncă", organizat de S.C. Blaise - Das SRL Arad.

Ioan Pascal, administratorul societății, a precizat că pentru crearea unui mediu propice de muncă trebuie eliminate toate pericolele ce atentează la securitatea angajaților unei firme. „Evaluarea securității sistemelor de muncă înseamnă examinarea sistematică a tuturor aspectelor din muncă pentru a determina sursele ce constituie pericole pentru sănătatea angajaților", a spus Pascal.

În ceea ce privește protecția muncii, legislația românească trebuie aliniată la cea a Uniunii Europene, condiție impusă de U.E. „Procesul de armonizare a legislației continuă. Patronii sunt obligați să ia măsuri pentru securitatea salariaților, să elimine riscurile. Protecția muncii e o afacere: firma investește în asigurarea protecției oamenilor ca aceștia să fie sănătoși, pentru ca ulterior să nu piardă prin accidentarea lor", a spus Ioan Davidoiu, coordonatorul activității de evaluare a nivelului de securitate în muncă din Blaise-Das.

În această perioadă, proiecul legii privind asigurarea la riscuri se află în atenția Parlamentului. Potrivit acesteia, patronul va trebui să asigure o contribuție între 0,5 - 4% din fondul de salarii. În cazul accidentelor de muncă sau a bolilor profesionale, salariații vor beneficia de despăgubiri din acei bani. Cuantumul contribuției se va stabili în funcție de numărul accidentelor din firmă, din ultimii trei ani. Mai precis, dacă într-o firmă s-au întâmplat multe accidente, contribuția va fi majoră. „Din această contribuție se va încerca reabilitarea socio-profesională a persoanelor accidentate la locul de muncă", a adăugat Davidoiu.

GERLINDE KNAP

S.C. COMCEREAL S.A. ARAD
Oraș Arad, județ Arad

CONVOCARE

Consiliul de administrație al Societății Comerciale COMCEREAL S.A., cu sediul în Arad, str. Feleacului nr. 1, convoacă Adunarea Generală extraordinară a acționarilor la data de 03.04.2001, orele 12,00, la **Sala mică a Casei de Cultură a Sindicatelor Arad**, pentru toți acționarii înregistrați în Registrul Acționarilor la sfârșitul zilei de 26.03.2001.

Ordinea de zi a Adunării este următoarea:

1. Raportul de gestiune al Consiliului de Administrație pe anul 2000.
2. Raportul comisiei de cenzori pe anul 2000.
3. Aprobarea bilanțului contabil și a contului de profit și pierdere pe anul 2000.
4. Aprobarea bugetului de venituri și cheltuieli pe anul 2000.
5. Diminuarea capitalului social.

Informații suplimentare se pot obține la sediul societății comerciale COMCEREAL S.A. Arad, nr. telefon 282010, fax 281439, între orele 8,00-16,00.

Dacă în data de 03.04.2001, Adunarea Generală nu îndeplinește condițiile de întrunire, ea se reprogramează în data de 10.04.2001, orele 12,00-14,00, în același loc.

Președintele Consiliului de Administrație
S.C. COMCEREAL S.A. Arad,
ing. Istvanovici Mihai
(1834625)

SÂMBĂTĂ, 17 MARTIE 2001

TVR I
7,00 O vedetă... populară - rel.
7,50 Cântec în zori - s.
8,30 Desene animate
8,55 Biblia: Solomon - dramă, coprod., 1997 (II)
10,30 Repere sacre
11,00 Drumul spre Europa
11,30 La telefon, muzica populară
12,00 Auto Club
12,30 Casa mea
13,00 Frumoasele școlii - s.
13,50 Jurnalul de prânz
14,00 Fotbal: Oțelul Galați-FCM Bacău, în divizia A
15,45 Arca Marinei
17,15 Ora G
18,00 Teleenciclopedia
19,00 Garantat 100%
20,00 Jurnal. Meteo
20,25 Sport
(●) 20,30 Jackie Chan, pilot de curse - f. Hong Kong, 1995
22,10 Amy - s.
23,00 Jurnalul de noapte
23,10 Lulu - f. SUA, 1998, cu Harvey Keitel, Mira Sorvino
1,00 Marele jazz
2,00 Jurnal. Meteo - rel.
2,30 Garantat 100% - rel.

TVR 2
7,00 Dezastre - rel.
7,35 Misiune pe chei - rel.
8,30 On line - rel.
9,00 Teatru TV - rel.
10,00 Quo Vadis... homine
10,30 Călătoriile lui Ics
11,00 Wishbone - s.
11,30 Povești cum n-ați mai auzit - s.
12,00 Piatra magică - s.
12,30 Arca lui Noe
13,00 Pe urmele dinozaurilor
13,30 Din goana trenului
14,00 Știri
14,05 Atlas
14,40 Planeta singuratică
15,35 Secretele modei
16,30 E timpul să mă mărit - s.
17,00 Top TVR 2
18,00 Tată, am încurcat-o! primul episod
18,30 Telejurnal TVR 2
18,40 Prețul succesului
19,15 Televiziunea, dragostea mea
20,20 Cinematograful, o istorie vie
21,10 Scurte povestiri cinematografice - s.
21,40 Jonathan Creek - s.
22,30 Știri
22,40 NBA Action
(▲) 23,15 Despre viață și sex
0,00 TV Mesager
0,30 Documentar

PRO TV
7,00 Desene animate
8,00 Micii războinici - s.
8,30 Cavalerii din Tir Na Nog - s.
9,00 Liceu Madison - s.
9,30 Cei mai frumoși ani - s.
10,00 Hyperion Bay - s.
11,00 Familia Hughley - s.
11,30 Gillette - lumea sportului
11,45 Bucătăria lui Radu
12,15 Promotor
13,00 Știrile Pro TV
13,10 Zero - rel.
14,15 Dharma și Greg - s.
14,50 Formula 1: MP al Malaeziei
(●) 15,00 Un avocat cu probleme - f. Italia (II), cu Ornella Muti
16,30 Profashion - magazin TV de modă
17,00 Fotbal: FC Național-Rocar București în Divizia A
19,00 Știrile Pro TV
19,30 Steaua ta norocoasă
(●) 22,00 Robin Hood: bărbați în izmene - comedie SUA, 1993
23,50 Suflete pierdute - ultimul episod
0,45 La limita imposibilului - s.
1,45 Bucătăria lui Radu - rel.
2,15 Steaua ta norocoasă - rel.

TV ACASĂ
7,30 Știrile de Acasă - rel.
8,10 Îngerașul - s., rel.
9,00 Seducție - s., rel.
* Teleshopping
10,10 Căsuța poveștilor - rel.
10,20 Acasă la bunica - rel.
10,30 Dragoste și putere - s. rel.
11,00 De 3 x femeie - rel.
11,50 Iubire fără limite - s. rel.
12,45 Dragoste nebună - rel.
13,30 Femei înșelate - rel.
14,00 Luisa Fernanda - s. rel.
Căsuța poveștilor
14,30 Dex, mascatul
15,00 Al șaptelea cer - s.
16,00 Doctorul casei
16,30 La casa de vis
17,00 Soțul și soția - s.
17,30 Spune drept! - interviul exploziv al săptămânii
18,00 Viața bate filmul
19,00 Îngerașul - s.
* Căsuța poveștilor
20,00 Știrile săptămânii
* Vremea de acasă
20,35 Ramona - s.
* Vremea de acasă
21,30 Isadora - f. Marea Britanie, 1968, cu Vanessa Redgrave
* Vremea de acasă
* 23,10 Chef de chef - rel.
0,10 Soțul și soția - s., rel.

HBO
10,00 Dragă, am micșorat copiii! - s.
10,45 Cei trei ninja: aventuri în parcul de distracții - f. SUA, 1998
12,30 Crimă într-un orășel - f. SUA, 1999
14,00 Mizerabilii - f. coprod., 1998, cu Liam Neeson, Uma Thurman, regia Bille August
16,15 Alarmistul - f. SUA, 1998
17,45 Doberman - f. SUA, 1997, cu Monica Bellucci
19,30 Cinema Cinema Cinema
20,00 Matrix - f. SUA, 1999, cu Keanu Reeves
22,15 Mincinosul mincinoșilor - comed. SUA, 1997, cu Jim Carrey
23,45 Pentru o cauză nobilă - f. SF SUA, 2000
1,30 Experimentul - comed. SUA, 1996

PRIMA TV
7,00 Salvați de clopoțel - rel.
8,00 Emisiune pentru copii
10,30 Eddie McDowd - s.
11,00 Sport Magazin
14,30 Motor
15,00 Exploziv
15,30 Viper - s.
16,30 Salvați de clopoțel - s.
17,30 Camera de râs
18,00 Focus
19,00 Luna sălbatică - s.
20,00 Vrei să fii miliardar?
(●) 21,00 Diana, o prințesă îndrăgostită - f. SUA, 1996, cu Julie Cox, Christopher Bowen
(■) 0,00 Expertul - erotic, SUA, 1997

TELE 7 ABC
8,00 Emisiune muzicală
9,00 Planeta Piticilor
10,00 La ordinea zilei - rel.
12,00 Domino
13,00 Weekend ABC
14,45 Documentar
16,00 Lumea misterelor
17,00 Club ABC
19,00 Caleidoscopul artelor
20,00 As Show
21,00 Telejurnal
22,00 Cântecul și casa lui
23,00 Club ABC
0,00 Lumea misterelor - rel.
1,00 Emisiune muzicală

ANTENA 1 - TV ARAD
6,00 Fustangiul - comed. Franța, 1978
7,30 Hiena neînfricată - f. Hong Kong
9,00 Fir întins
9,30 Casa de piatră - rel.
10,00 Roata de rezervă
10,30 Amintirile unui pelerin - doc.
11,30 Viața după moarte - doc. Marea Britanie
13,00 Fără onoare - f. SUA, 1998
14,00 Pe aripile filmului
14,30 Răscumpărarea - w. SUA, 1982
16,00 Orient Expres
18,00 Sheena - ep. 1
19,00 Observator
(●) 20,00 Academia vedetelor
(s) 22,00 Fără îndurare - f. SUA, 1992
(■) 0,00 Dezvăluiri intime - s. erotic, SUA, 1999
(■) 0,30 Zonele plăcerii - s. erotic, SUA, 1999
(▲) 1,00 Moștenirea - dramă SUA, 1998
3,30 Sheena - s. rel.
4,30 Roata de rezervă - rel.
5,00 Casa de piatră - rel.
5,30 Fir întins - rel.

TV INTERSAT
8,55 Deschiderea programului
9,00 Children of the Corn I - film
10,30 Desene animate
11,00 Știrile Intersat * Vocea străzii * Reportajul zilei - rel.
12,00 Prințesa Caraboo - film
13,30 Eurocops - s.
14,00 Frontiera - live - rel.
16,00 Kelly - s.
16,30 Challange - s.
17,00 Ți-e teamă de întuneric - s.
17,30 Camera ascunsă
18,00 Haideți să ne jucăm
18,15 Știrile Intersat * Vocea străzii * Reportajul zilei
19,00 Muzică populară
20,00 Show cu ecou - în direct
22,00 Străin în casă - film
23,30 Știrile Intersat * Vocea străzii * Reportajul zilei - rel.
(n) 0,00 Erotica
5,00 Închiderea programului

RADIO ARAD & RADIO CONTACT (99,1 MHZ)
6,00 Super week-end
8,00 Dimineață de week-end
10,00 Bătălia hiturilor
11,00 Fabrica de hituri
12,00 Super 50 (ediție specială)
15,00 Contact FM
18,30 Contact Film
19,00 Univers ambiental
19,30 Sensul muzicii
20,00 Muzica secolului XX
21,00 Seară de Seară
22,00 Până mâine dimineață

RADIO PRO FM (92,1 MHz)
7,00 - 10,00 TOATĂ LUMEA PRO FM - cu Cătălin Lăpușcă; **10,00 - 11,00 CINÉ-VERITÉ** - cu Ada Rosetti; **11,00 - 14,00 CHEFACI ÎN WEEK-END** - cu Vali Bărbulescu; **14,00 - 16,00 TOP 30 AIRPLAY PRO FM** - cu Cristi Schnebli; **16,00 - 19,00 PRO FM PARTY LINE** - cu Mihai Gurei; **19,00 - 22,00 281.976** - cu Cătălin Lăpușcă; **22,00 - 23,00 DECADANCE** - cu DJ Mike; **23,00 - 3,00 HOT PARTY MIX**

RADIO TIMIȘOARA
6,00 Ceasurile dimineții; 8,00 Muzică populară cu dedicații; 10,00 Pop matineu; 11,00 Actualități, muzică, sport; 13,00 Emisiune în lb. germană; 14,00 Emisiune în lb. maghiară; 15,00 Emisiune în lb. sârbă; 16,00 Actualitatea în 60 de minute; 17,00 Jurnal în culori - Sport; 17,10 Viața literară; 17,30 Românii de peste mări; 18,00 Asclepios; 19,00 Radiojurnal; 19,15 Izvoare fermecate; 20,05 Călătorie în lumea poveștilor; 20,15 Întâlnire cu muzica; 21,00 Sâmbăta sportivă; Știri: 6,00; 7,55; 10,00; 10,55; 16,00; 18,00; 20,00; 21,00; 21,55. Radio Jurnal: 7,00; 19,00.

RADIO SEBIȘ
6,00 Weekend matinal
8,00 Floarea din grădină
9,00 La sfârșit de săptămână
12,00 România Top 100
15,00 La porțile dorului
16,00 Weekend Show
18,00 21
19,00 La mulți ani! - dedicații muzicale
20,00 Show-ul de sâmbătă
22,00 Latino Parti
0,00 Disco Dance 21
2,00 Weekend nocturn

ATOMIC TV
7,00 Selector
10,30 Romanian Top 100
12,30 File de poveste
13,00 Selector
14,00 K Lumea
16,00 Selector
18,30 Atomix
21,30 Febra - party music
22,30 Vibrații
23,30 Klub Bizzar
0,30 Selector
1,30 Insomnia

Redacția Adevărul nu își asumă răspunderea pentru modificările ulterioare intervenite în programele tv.

DUMINICĂ, 18 MARTIE 2001

TVR I
7,00 Ceasul deșteptător
8,00 Universul credinței
9,00 Desene animate: **101 dalmații**
9,30 Kiki Riki Miki
10,30 Viața satului
12,05 Tezaur folcloric
13,05 De luni până duminică
13,50 Jurnalul de prânz
14,00 Fotbal: **Rapid București - Dinamo București**, meci din Campionatul Național, în direct
15,50 Titanica - doc.
17,05 Debut 50 Plus
18,25 Theodore Rex - aventuri, SUA, 1995
20,00 Jurnal. Meteo
20,25 Sport
(●) 20,30 Escrocherii financiare - dramă, Marea Britanie, 1999
22,15 Știrile de sâmbăta asta
22,55 Fotbal Show
23,30 Jurnalul de noapte
2,00 Jurnal * Meteo - rel.
2,25 Sport - rel.
(●) 2,30 Escrocherii financiare - f. rel.
4,15 Debut 50 Plus - rel.
5,30 Fotbal: Rapid - Dinamo - rel.

TVR 2
7,30 Piatra magică - s. rel.
8,00 Povești cum n-ați mai auzit - s. rel.
8,30 Tradiții
9,00 Medalion de interpret
9,30 Ferma
10,30 Cronici votive
11,00 Wishbone - s
11,30 Povești cum n-ați mai auzit - s.
12,00 Piatra magică - s.
12,30 Tip-top, mini-top
13,00 Documentar
13,30 Spectacolul lumii
14,05 În numele sportului
14,40 Splendorile naturii
15,45 Star Trek Voyager - s.
16,35 Corpul uman - doc.
17,30 Paralele inegale
18,30 Telejurnal TVR 2
18,40 Fiice și soții - s.
19,35 Costa de Sol, 100 de km de stațiuni în Spania
19,45 Atenție, se cântă!
(●) 21,00 Hărțuirea - dramă, Franța, 1997
22,30 Știri
22,35 Baschet masculin: Orlando - L. A. Lakers, în NBA
1,00 TVM. Mesager - știri

PRO TV
7,00 Călătoriile lui Guliver - s.
7,20 Sylvester și Tweety - s.
7,40 Căpitanul Star - s.
8,00 Diabolik - s.
8,30 Micii războinici - s.
9,00 Formula 1: Marele Premiu al Malayeziei, în direct
11,00 Secretele războiului - doc
12,00 Profeții despre trecut
12,50 Știrile PRO TV
13,00 Secretele bărbaților - s.
13,30 Dharma și Greg - ultimul episod
14,00 Terapia minciunii - dramă, Franța, 1995
15,50 O femeie de onoare - acțiune, Franța, 1996, partea a doua
17,30 Marcă înregistrată
18,00 Melrose Place - s.
19,00 Știrile Pro TV
19,30 Dădaca - s.
20,00 Vacanța Mare
21,00 Fotbal: Steaua - Petrolul, în Divizia A, în direct
23,00 Procesul etapei cu Ovidiu Ioanițoaia
1,15 Magazin Liga Campionilor
2,15 O femeie de onoare - f. rel.
4,00 Melrose Place - s. rel.

TV ACASĂ
7,30 Căsuța poveștilor - rel.
8,00 Al șaptelea cer - rel.
8,50 Ramona - s. rel.
9,40 Spune drept - rel.
10,10 Viața bate filmul - rel.
11,10 Isadora - rel.
13,30 Doctorul casei - rel.
14,00 La casa de vis - rel.
14,30 Dex, mascatul - s.
15,00 Al șaptelea cer - s.
16,00 Acasă la români - emisiune de muzică populară
17,00 Soțul și soția - s.
17,30 Ia-mă acasă!
18,00 Chef de chef
19,00 Tenebrele nopții - dramă, SUA, 1998
20,35 Ramona - s.
21,30 Nici un copil pe punte - comedie romantică, SUA, 1990
23,15 Acasă la români - rel.
0,15 Soțul și soția - s. rel.
0,45 Știrile săptămânii - rel.
1,50 Muzica de Acasă

HBO
10,00 Regina Margot - dramă, Franța, 1994
12,15 Fete frumoase - dragoste, SUA, 1996
14,15 Stargate SG - 1 - s.
15,00 Fascinație diabolică - suspans, SUA, 1999
16,45 South Central L.A. - comedie, SUA, 1996
18,15 Wild Wild West - aventuri, SUA, 1999
20,00 Dragoste de înger - dragoste, SUA, 1996
22,00 Război la Pentagon - comedie, SUA, 1996
23,45 Vânătoarea de vrăjitoare - dramă, Australia, 1994
1,15 Fiara - horror, SUA, 1984

PRIMA TV
7,00 Creaturi sălbatice
8,00 Program pentru copii
10,30 Tradiții
11,00 Romania@large
11,30 Cinemagia
12,00 Stil - rel.
13,00 Reposedată - comedie, SUA, 1990
15,00 Cronica cârcotașilor - rel.
16,00 Copiii spun lucruri trăsnite - rel.
17,00 Camera de râs
18,00 Focus
18,30 Impact
19,00 Vrei să fii miliardar?
20,00 Real TV
21,00 Vânătorii de fantome - aventuri, SUA, 1984
23,00 Povestiri din criptă - horror, SUA, 1991
0,30 Romania@large - rel.
1,30 Focus - rel. **PRIMA TV**

TELE 7 ABC
8,00 Emisiune muzicală
9,00 Cântecul și casa lui - rel.
9,55 Telecaricatura zilei
10,00 Planeta Piticilor - rel.
11,00 În justiție - rel.
12,00 Emisiune muzicală
13,00 Carnavalul de la Rio de Janeiro 2001 (II)
15,15 Documentar
15,45 Cinetour
16,30 Telecaricatura zilei
16,35 Clipuri muzicale
17,00 Forța destinului
18,00 Cutia muzicală
19,00 Emisiune muzicală
21,00 Telejurnal
21,59 Telecaricatura zilei
22,00 Ora 1 a venit
23,00 Pariul Trio
0,00 Cutia muzicală

ANTENA 1 - TV ARAD
6,30 Divertisment matinal
7,00 Emisiune în limba bulgară
7,30 Un început nou
8,00 Viața spirituală
8,30 Păstorul ce bun
9,00 Publicitate, Promo
9,10 Muzică populară
9,30 Știri TVA
10,00 Desene animate
10,30 Infanteria stelară - s.
10,50 Pantera roz - s.
11,20 Aventurile lui Sinbad - s.
12,10 Indiana Jones - s.
13,00 Amazon - s.
14,00 Totul va fi bine
16,00 De vorbă cu Adrian Păunescu - talk show
19,00 Observator
(●) 19,45 Bugsy - dramă, SUA
22,00 TeleEurobingo Show
1,00 Confesiunea - dramă, SUA
3,00 Observator - rel.
4,00 Pe cont propriu - rel.
5,00 Prezentul simplu - rel.

TV INTERSAT
8,55 Deschiderea programului
9,00 Children of the Corn II - film
10,30 Desene animate
11,00 Știrile Intersat * Vocea străzii * Reportajul zilei - rel.
12,00 Life magazin
12,30 Eurocops - s.
13,00 Camera ascunsă
13,30 O altfel de lume
14,00 Show cu ecou - rel.
16,00 Medicul de familie - s.
17,00 Max Glick - s.
17,30 Haideți să ne jucăm - s.
17,45 Auto integral
18,15 7 x 7
19,00 Bărbatul viselor ei - film
20,30 Challange - s.
21,00 Ți-e teamă de întuneric - s.
21,30 Fetița tatii - film
23,00 7 x 7
(■) 0,00 Erotica
1,30 Închiderea programului

RADIO ARAD & RADIO CONTACT (99,1 MHz)
6,00 Super week-end
8,00 Viața spirituală
8,30 Mileniul III
8,45 Dimineață de week-end
10,00 Sfânta Liturghie de la Catedrala Ortodoxă Arad
12,00 Week-end în doi artiști români
15,00 Contact FM
19,00 Emisiune în limba germană
20,00 Radio Cocktail
21,00 Contact FM

RADIO PRO FM (92,1 MHz)
7,00 - 10,00 TOATĂ LUMEA PRO FM - cu Flavius Eșnican; **10,00 - 11,00 AUTOSHOW** - cu Nono Semen; **11,00 - 14,00 CheFACI ÎN WEEKEND** - cu Vali Bărbulescu; **14,00 - 16,00 HEAT PRO FM** - cu Mihai Gurei; **16,00 - 17,00 TOP TEN PRO FM** - cu Marius Dobre; **17,00 - 19,00 TONOMATUL PRO FM** - cu Cristi Dicianu; **19,00 - 21,00 281.976** - cu Flavius Eșnican și Cătălin Lăpușcă; **21,00 - 23,00 TOP 30 AIRPLAY PRO FM** - cu Cristi Schnebli - rel.; **23,00 - 24,00 DEEP BEATS** - cu DJ Sleek; **24,00 - 2,00 ZONA LIBERĂ** - cu DJ Vasile

RADIO TIMIȘOARA
6,00 Radioprogramul sătenilor; 8,00 Universul credinței; 8,30 Armonii corale; 9,00 Uniți sub tricolor; 10,00 Pop matineu; 11,00 Actualități, muzică, sport; 12,00 Duminica la prânz; 13,00 Emisiune în lb. germană; 14,00 Emisiune în lb. maghiară; 15,00 Emisiune în lb. sârbă; 16,00 Emisiune în lb. bulgară; 16,30 Emisiune în lb. cehă; 17,00 Emisiune în lb. slovacă; 18,00 Astra Română; 19,00 Radiojurnal; 19,15 Jazz reflex; 20,05 Călătorie în lumea poveștilor; 20,15 Vă place opera?; 21,00 Curierul de seară; Știri: 6,00; 7,55; 10,00; 11,00; 12,55; 18,00; 20,00; 21,00; 21,55. Radiojurnal: 7,00; 19,00

RADIO SEBIȘ
6,00 Weekend matinal
8,00 Cafeneaua duminicală
9,00 Fotoliul de duminică
12,00 Show 21
14,00 Duminica împreună
15,00 La porțile dorului
17,00 Cutia Pandorei
19,00 La mulți ani! - dedicații muzicale
20,00 Cutia Pandorei
0,00 Recitalul vedetelor
2,00 Nocturna muzicală

ATOMIC TV
7,00 Selector
11,30 Atomic Café - rel.
12,00 Reactor
12,30 Vot - rel.
13,30 Hai-Hui - rel.
14,00 Interactiv
16,00 Selector
18,30 Atomix cu DJ-ii de la Atomic
21,30 Selector
23,30 Insomnia

Redacția Adevărul nu își asumă răspunderea pentru modificările ulterioare intervenite în programele tv.

DIVIZIONARELE C ARĂDENE, ÎN FAȚA UNOR EXAMENE DIFICILE

Astăzi, de la ora 11,00, în Divizia C de fotbal se dispută etapa a doua din retur. După ce duminică echipele arădene au acumulat șase puncte din tot atâtea posibile, Telecom învingând pe propriul teren, iar ACU Arad - în deplasare, iată că - acum - intră în scenă și cealaltă formație, West Petrom, care a stat.

La Arad se joacă un singur meci, A.C.U. întâlnind Crișul Aleșd. Antrenorul Marcel Coraș ne-a declarat: „Nu ne gândim decât la victorie. Este singura noastră alternativă, deoarece continuăm să ne batem pentru promovare. Apoi, nu dorim să dăm pe mere ce am luat pe pere. Jucătorii sunt conștienți că doar izbânda contează și sunt pregătiți să se impună.

Nu-i pot folosi pe Rus - accidentat și Roșca - acestuia nesosindu-i cartea verde din Ungaria. În această situație, primul unsprezece va arăta astfel: Irimia-Folea, Bogoșel, Oprean, Băgu - C. Vizitiu, Aslău, Kovacs, Schmidt, Pavel, Plisca."

Meciul, care se va disputa pe stadionul „Astra", va fi arbitrat de o brigadă avându-l la centru pe R. David (Reșița), ajutat de asistenții M. Nicoară (Băile Herculane) și L. Glogoviceanu (Reșița).

Celelalte două echipe arădene evoluează în deplasare. Astfel, F.C. Telecom s-a deplasat la Sighetul Marmației, pentru a da piept cu Oașul Negrești Oaș, terenul acestei echipe fiind suspendat. „Telefoniștii" au plecat ieri dimineață spre Ocna Șugatag, acolo unde au și tras aseară. Fără Sabou accidentat, Gigi Borugă speră să obțină toate punctele puse în joc, deoarece un pas greșit poate da posibilitatea celor de la „U" Cluj să se distanțeze decisiv în fruntea clasamentului.

West Pětrom s-a deplasat la Știei, pentru a întâlni Oțelul din localitate. Ionuț Popa este încrezător în șansele „petroliștilor", dar știe că jocul este foarte dificil.

După ce a jucat un „amical" cu UTA, Folea (în tricou de culoare deschisă) et comp. revine în fața propriilor susținători, dar într-un meci de campionat

Oricum, cele trei formații arădene au partide grele, rezultatul final putând indica drept câștigătoare oricare din cele șase echipe. Bine ar fi ca astăzi - la ora 13,00 - divizionarele C arădene să mai adune în cont nouă puncte. Baftă!

LEO SFÂRA

TRAGERE LA SORȚI ÎN CUPELE EUROPENE

Ieri, la orele amiezii, în orașul elvețian Nyon au avut loc tragerile la sorți ale meciurilor din fazele superioare ale cupelor europene la fotbal. Primele au intrat în urnă numele echipelor calificate în sferturile de finală ale Ligii Campionilor...

Galatasaray va întâlni campioana en-titre

Iată ce au decis sorții în cazul întâlnirilor din sferturile Champions League:

- Manchester United - Bayern München
- Galatasaray Istanbul - Real Madrid
- Leeds United - Deportivo La Coruna
- Arsenal Londra - Valencia

Prima manșă se va desfășura în 3 și 4 aprilie, iar meciurile retur în zilele de 17 și 18 ale aceleiași luni.

În semifinale

- Leeds/Deportivo - Arsenal/Valencia
- Galatasaray/Real Madrid - Manchester Utd/Bayern München

Marea finală va avea loc pe 23 mai, la Milano.

Duel atractiv: Barça - Liverpool

Cealaltă competiție europeană la nivel de cluburi, Cupa UEFA, și-a stabilit programul semifinalelor, după cum urmează:

- Deportivo Alaves - F.C. Kaiserslautern
- F.C. Barcelona - Liverpool

Primele meciuri se vor disputa pe pământ iberic în data de 5 aprilie, în timp ce întâlnirile retur vor avea loc pe 19 aprilie. Ultimul act se va consuma în orașul german Dortmund, pe 16 mai a.c.

Cupa UEFA

Joi seară, în manșa secundă a sferturilor de finală ale Cupei UEFA la fotbal s-au înregistrat următoarele rezultate:

● PSV Eindhoven - **F. C. Kaiserslautern** 0-1. A marcat: Basler - min. 7. **În tur**: 0-1

● Celta Vigo-**F.C. Barcelona** 3-2. Au înscris: Catanha - min. 34, G. Lopez - min. 64 (penalty) Mostovoi - min. 30, respectiv Rivaldo - min. 27 și 43. **În tur**: 1-2.

● Rayo Vallecano - **Deportivo Alaves** 2-1. Au marcat: Quevedo - min. 41, Luis Cembranos - min. 77 (penalty) respectiv J. Cruyff - min. 19. **În tur**: 0-3.

● **F. C. Liverpool** - F.C. Porto 2-0. Au înscris: Murphy - min. 35, Owen - min. 40. **În tur**: 0-0.

Astăzi și mâine

B.C. WEST PETROM ARAD - „U" CARBOCHIM CLUJ

Astăzi (ora 18,30) și mâine (ora 11,00), la Sala Sporturilor „Victoria" se desfășoară meciurile de baschet masculin dintre B. C. West Petrom Arad și Universitatea Carbochim Cluj, din cadrul sferturilor de finală ale play-off-ului Diviziei A.

ARBITRI SUSPENDAȚI

Comisia de Disciplină a Comisiei Centrale a Arbitrilor (CCA) a analizat, joi, prestațiile arbitrilor Viorel Anghelinei, Sorin Boca, Marian Dorobanțu și Constantin Safta, care nu au primit notă de trecere din partea observatorilor, în urma partidelor disputate, sîmbătă, în etapa a XVI-a a Diviziei A "Ursus".

Conform Regulamentului de Organizare și Desfășurare a Activității Arbitrilor, membrii Comisiei de Disciplină nu au dreptul să facă publice sancțiunile dictate împotriva arbitrilor, motiv pentru care președintele CCA, Nicolae Grigorescu, a declarat că nu poate da publicității deciziile acestei comisii.

Grigorescu a spus doar că arbitrul asistent Constantin Safta a fost chemat în fața Comisiei de Disciplină deoarece membrii acestei comisii s-au autosesizat în urma vizionării înregistrării partidei dintre echipele Ceahlăul Piatra Neamț și Gaz Metan Mediaș.

Se pare că cei patru arbitri au primit următoarele sancțiuni: Viorel Anghelinei - șase etape, Sorin Boca - patru, Marian Dorobanțu - două și Constantin Safta - două.

Penalty

PENTRU UNII MUMĂ, PENTRU ALȚII CIUMĂ

În titlu nu spunem nimic nou în legătură cu metodele de lucru ale mai marilor ajefiști. Sub „bagheta" col (r) Selejan orice este posibil. Să joci în primul meci, după ce ai primit un cartonaș roșu, să pierzi meciuri retroactiv că nu mergi pe mâna președintelui în alegeri, să suspenzi jucători „dur", pe 3-4 luni, în perioada dintre tur și retur etc.

V-am reamintit doar câteva din petele rușinoase de pe obrazul ajefiștilor-șefi. Dar rușinea se prinde de ei ca „nuca de perete". Și iată de ce...

Într-un anume campionat de copii, o echipă este acceptată oficial în competiție doar pentru retur, chiar dacă ROAF-ul este călcat în picioare. Contează doar interesul. Apoi, o formație de „D" nu are juniori și este lăsată să joace, pentru a nu strica un campionat gata stricat. Până când? Până ne-am sesizat noi și-acum se caută variante. Mergem mai departe. Cândva, cel mai bun jucător la județului, Mițiți, este la a treia echipă în acest sezon. A început la Pâncota, a trecut pe la Ineu și-acum e la Șiria. „Portița de scăpare" în acest caz (ne)regulamentar a costat oficial 500.000 de lei. Adică, taxa pentru a putea fi declarat jucător liber.

Și asta, pare a fi doar încălzirea pentru ce va urma. Că sezonul de primăvară este doar la început. Și surprize de genul **«pentru unii mumă, pentru alții ciumă»** vor mai fi. Până când? Până va dispărea „clica" ce taie și spânzură în bolnăviciosul nostru fotbal județean. Dacă se va întâmpla acest lucru vreodată...

Și nu putem încheia fără a ne întreba, cum poate fi atât de ușor șfidat ROAF-ul? Mai ales când e vorba de copii și juniori.

DANIEL SCRIDON

CAMPIONATUL JUDEȚEAN DE TENIS DE MASĂ

S-a încheiat campionatul județean de tenis de masă. Etapa a XII-a a adus următoarele rezultate:

Phonix - Astra Asigurări 6-0, Fair-Play - Ana-Mar Sântana 3-6,Jelen - Veteranii 5-6, Sindicatul Liber IMAR - a stat.

Clasament final

1. Phonix	12	11	1	68-19	23 p
2. Ana-Mar Sântana	12	10	2	64-30	22 p
3. Fair-Play	12	9	3	66-29	21 p
4. Sindicatul Liber IMAR	12	7	5	55-42	19 p
5. Astra - Asigurări	12	3	9	31-53	15 p
6. Veteranii (UDMR)	12	2	10	27-73	14 p
7. Jelen	12	1	11	22-69	12 p

- **Notă:** *Jelen - penalizată 1 punct*

Sâmbătă, 17 martie (ora 9,30), la Sântana are loc Cupa „Titus Ana Mar", în cadrul Căminului Cultural „Vasile Roaită". Organizatorul manifestării este dl. Titus Lupitu. Cu acest prilej se va efectua premierea primelor trei echipe din campionatul județean.

A. H.

Abonamente la FC UTA

F.C. UTA ARAD pune la dispoziția celor interesați abonamente pentru returul campionatului 2000-2001.

Acestea se pot cumpăra zilnic între orele : 13,00 - 19,00 de la sediul Clubului, Calea Aurel Vlaicu nr. 36.

Prețul unui abonament:

Tribuna I = 200.000 lei

Peluza = 150.000 lei

ECHIPELE DE CARTIER SE POT PREGĂTI DE COMPETIȚIE

„Cupa Școlii 22" este o inițiativă lăudabilă, un turneu de minifotbal pentru echipele de cartier.

Participarea nu este condiționată de vârstă, numărul de echipe este nelimitat, iar regulamentul este afișat în curtea școlii.

Înscrierile se fac până la data de 28 martie a.c., la Școala Generală nr. 22, str. Nucet nr. 3, Micălaca. Telefon 262152.

Așadar, o provocare pentru echipele de cartier, care se pot pregăti de competiție.

VÂNZĂRI APARTAMENTE O CAMERĂ

Vând garsonieră, confort I, str. Poetului, bl. P3, parter, excelent spațiu comercial, neîmbunătățită, 7.300 DM, negociabil. Telefon 093.631.003. (5931)

Vând garsonieră cf. I, Micălaca, bl. 544, et. III, ap. 32, îmbunătățită, balcon închis, 8.000 DM, negociabil. Telefon 217063. (5942)

Vând garsonieră în Pâncota, stare foarte bună, la et. I, cf. I, preț negociabil. Informații telefon 466108. (5334748)

Vând garsonieră, confort III, et. I, mobilată, zona Fortuna. Telefon 273443; 094.594.973. (6432)

VÂNZĂRI APARTAMENTE DOUA CAMERE

Vând apartament 2 camere Alfa. Telefon 275336. (5396)

Vând apartament 2 camere, parter înalt, zona Tribunal, bun pentru privatizare. Telefon 255847. (6281)

Vând apartament 2 camere, 74 mp, în Lipova Telefon 561706. (5915040)

Vând apartament 2 camere, confort I, decomandat, et. II, îmbunătățit, garaj, mobilat. Telefon 212936. (6326)

Vând apartament 2 camere, hol mare, confort I, șpais, la șoseaua principală Vlaicu, preț 16.000 DM. Telefon 287198. (6141)

Vând apartament 2 camere, semidecomandat, contorizat, bl. 511, sc. D, ap. 9, Micălaca, 15.500 DM, negociabil. Telefon 264481. (6451)

Vând apartament 2 camere, central, la casă, garaj, gaz, telefon, îmbunătățit, ocupabil imediat, 22.500 DM.Telefon 237048. (6480)

VÂNZĂRI APARTAMENTE TREI CAMERE

Vând apartament central, 3 camere, et. I, preț 35.000 DM. Telefon 094.775.108; 213326. (5216)

Vând urgent apartament 3 camere, decomandate, 17.500 DM. Telefon 240753. (5581)

Vând apartament 3 camere, parter, garaj, ultracentral, pentru privatizare. Telefon 285118, 095 581 058. (5775)

Vând apartament 3 camere, baie, pivniță mare, ultracentral, str. Episcopiei nr. 11. Telefon 256013. (5808)

Vând apartament 3 camere, etaj 2, îmbunătățit, Micălaca, vizavi de Coraura. Telefon 279778, 264452, 221963. (6117)

Vând apartament 3 camere, Podgoria, bun privatizare. Telefon 057-213394. (6311)

Vând apartament 3 camere, bl. A26, sc. B, et. I, ap. 8. (6329)

Vând apartament 3 camere, et. IV, confort II, semidecomandat, Fortuna. Informații telefon 094.823.213. (6382)

Vând apartament 3-4 camere, parter cu proiect spațiu comercial, vad foarte bun, Alfa. Telefon 094.394.607 sau 277071. (6375)

Vând apartament 3 camere, decomandat, 95 mp, două balcoane închise, scară contorizată, Aradul Nou, 16.500 DM. Telefon 288346. (6416)

Vând urgent apartament 3 camere, îmbunătățit. Relații telefon 094.784.575 permanent sau 273876, după ora 21. (6410)

Vând apartament central 3 camere, etaj I îmbunătățit, garaj. Telefon 282439. (6156)

Vând apartament 3 camere, UTA, nou, ultramodern, 2 băi, 2 balcoane, bucătărie, deosebit mobilat, termopane, ușă stejar etc. 29.500 DM. Telefon 093.207.435; 289492. (5566)

Vând urgent apartament 3 camere, et. IV, Vlaicu, 10.500 DM. Telefon 095 909 522. (5856)

Vând apartament ultracentral 3 camere. str. Horia, nr. 10, etaj 4/4, acoperiș țiglă, nou, vedere pe 2 părți, 2 pe palier, bloc din cărămidă, ofer toate facilitățile. Telefon 252066, zilnic orele 8-23. (6108)

Vând apartament 3 camere, Vlaicu, parchet, contorizat. Telefon 421124. (6461)

VÂNZĂRI APARTAMENTE PATRU CAMERE

Vând apartament 4 camere în Grădiște, bl. G.1, ap. 8. Telefon 223718. (5897)

Vând apartament 4 camere, bl. 301, et. II. Telefon 266451. (6395)

Vând apartament 4 camere, Vlaicu, bl. Z.26, et. 8/8. Telefon 281479; 251438. (6345)

Vând apartament 4 camere, ultracentral, et. I, Chișineu Criș. Telefon 520946. (5552583)

VÂNZĂRI CASE

Vând casă în Macea nr. 1068. Telefon 287215. (6383)

Vând cabană 600 mp, Valea Domnească, Ghioroc. Telefon 094.775.108; 213326. (5216)

Vând casă mică cu grădină, Curtici. Telefon 464420, orele 21-22. (5697)

Vând casă 5 camere, Grădiște, canalizare, garaj, 32.000 DM. Telefon 092 237 784. (5764)

Vând casă modestă, grădină mare 2.700 mp, Gai, str. Nouă nr. 62. Telefon 253270. (5822)

Vând casă, sat Sânpaul nr. 180, 11.000 DM. Telefon 221548. (5859)

Vând (schimb) casă mare, frumoasă, în Frumușeni cu apartament în oraș. Telefon 094.963.362. (5906)

Vând casă în comuna Livada, nr. 248. Telefon 095.257.015. (5920)

Vând una casă proprietate personală 4 camere, baie și anexe situată în Arad, str. Iacob Cardoși nr. 2. Telefon 210275. (6003)

Vând casă cu grădină, în Păulis. Informații telefon 093.851.860. (6008)

Vând urgent casă Chișineu Criș, str. G. Coșbuc nr. 40. Telefon 095 401 218. (5552572)

Vând casă str. Bagdazar, nr. 22, Aradul Nou; preț la vedere, negociabil. Telefon 287206. (6046)

Vând casă 3 camere, gaz, grădină, anexe, lângă Registrul Auto. Telefon 271615, 095.389.772. (6079)

Vând casă str. Retezat, nr. 12, 720 mp. Telefon 092.295.340. (6101)

Vând sub preț, casă 4 camere, bucătărie, baie, grădină 1000 mp, anexe, în Zimandul Nou. Telefon 093.152.804. (6125)

Vând vilă 14 camere, din care 8 sunt spații comerciale în cartier Vlaicu. Telefon 274813. (6206)

Vând casă, comuna Vladimirescu, cu grădină și gaz. Informații telefon 514115, 095 568 896. (6270)

Vând casă 4 camere, str. Șezătorii nr. 25/8, preț 9.000 DM, negociabil. Telefon 095 796 744. (6266)

Vând casă 4 camere, pivniță, antreu, în Călugăreni nr. 18, preț 12.500 DM, negociabil. Telefon 095 796 744. (6266)

(Continuare în pagina 10)

(Urmare din pagina 9)

Vând casă 3 camere, str. Pădurii nr. 109. Informații la adresă. (6260)

Vând casă în Sîntana, 5 camere, 2 băi, încălzire centrală, canalizare, grădină mare. Telefon 462602 sau 094.478.564. (6398)

Vând casă în Sîntana, 6 camere, parchet, 2 băi, gaz, canalizare, grădină mare. Telefon 462283, după ota 18 sau 095.611.293. (6398)

Vând urgent casă spațioasă, toate dotările, în Grădiște. Telefon 218459. (6365)

Vând (schimb cu apartament 2 camere bloc + diferență) casă cu grădină mare, mulți pomi fructiferi, în Miniș, loc liniștit, spre deal. Telefon 057-289629. (6336)

Vând casă bună, la preț rezonabil, în Vladimirescu. Telefon 236339. (6415)

Vând casă, Chișineu Criș, str. Carpați nr. 13, și mașină de cusut Singer mare. (55552573)

Vând casă mare, Bodrogul vechi, 20.000 DM. Telefon 092.769.444. (6295)

Vând ultracentral, vilă, pretabil sediu firmă, casă oaspeți, toate utilitățile. Telefon 057-230820; 092.971.652. (5899)

Vând casă, Calea Timișorii nr. 163, loc bun pentru privatizare. Telefon 093.710.319; 057-278027. (5997)

Vând casă mare, Lipova, lângă Mănăstirea Radna, zonă turistică-comercială. Telefon 561667, Nicula. (5915036)

Vând avantajos casă cu 3 camere, Iratoș. Telefon 249506; 095.317.956. (5980)

Vând casă Gai, 20.000 DM, 1100 mp. Telefon 274994. (4259)

Vând casă cu grădină în Cladova nr. 163. Telefon 511685. (6556065)

Vând casă mare, anexă, grădină, în Ineu, zonă bună. Telefon 092.374.606. (6556062)

Vând casă 3 camere, sobiță, cămară, colnă, cotețe, grădină mare, ocupabilă imediat, preț 4.000 DM, negociabil. Informații Vârșand nr. 218, telefon 057-536493.

VÂNZĂRI SPAȚII

Vând spațiu comercial, zona Gării, construcție aluminiu, termopan. Telefon 095 828 144. (5833)

Vând gheretă 20 mp, Piața Miorița, posibil orice activitate. Telefon 094.669.443. (6090)

Vând urgent spațiu comercial sau producție, 540 mp, plus apartament serviciu bloc 3 camere, în Șiria. Telefon 094.545.778. (6458)

VÂNZĂRI TERENURI

Vând teren intravilan. Telefon 093.290.144,

Vindem 204 ha pășune pe teritoriul comunei Zerind. Telefon 057-462471; 057-462918; 057-462328. (5552766)

Vând terenuri intravilan, suprafață 9 ha cu posibilitate 91 de locuințe, cartier Grădiște, str. Poștei. Telefon 531344; 531522. (6397)

Vând teren agricol în Asociația Bujac - Livezi 3,2 ha. Telefon 092.509.401; 221914. (6379)

Vând teren pentru construcții, 750 mp. Telefon 095.261.232. (6431)

Vând loc de casă, str. Brîndușei, 774 mp, 4.000 DM. Telefon 057-243023. (6430)

Nădlac, vând teren intravilan, 2000 mp, la șoseaua națională DN 68. Telefon 092.338.821. (6146)

Vând pământ pe șoseaua Oradei, lângă fosta puiemiță, 0,60 ha, la șosea, posibilități de privatizare, preț negociabil, Telefon 214279. (6479)

VÂNZĂRI AUTO

Vând Ford Transit 2,5 TD, 8+1 locuri, lung, semiînalt, fabricație 1992, foarte întreținut, preț 9.900 DM, vizibil în fața Magazinului Billa. Telefon 092 706 535, 095 788 000. (6353)

Vând TIR-uri Roman, stare bună, preț mic. Telefon 093 404 010. (5754)

Vând Dacia papuc acoperiș aluminiu, preț negociabil. Telefon 246527, 271208. (5785)

Vând W Golf II Diesel, 1986, numere valabile, 1800 DM. Telefon 092.245.500. (5892)

Vând Dacia 1310, an 1987, TLX, 5 trepte, stare perfectă, str. Porumbacului nr. 28. Telefon 257848, preț 1750 DM, negociabil, oferte serioase. (5889)

Vând tractor U 650, stare excepțională și disc. Telefon 416172. (6009)

Vând VW Golf III variant 1,9 TDI alb, ABS Airbag, servo, trapă, 1997, 17.000 DM. Telefon 093.870.245; 265527. (6139)

Vând motoare Diesel Fiat Ducato 1,9; 2,5; Peugeot 2,5; Mercedes 300, Ford 2,5; 1,6; Opel 1,6, motor Perkins 2,5, Golf 1,6, Toyota 1,5, tot felul de piese de schimb. Telefon 466530, 094.982.989. (5334746)

Vând Opel Vectra 2.000 cmc, CD din 1991, pe benzină. Telefon 270756, 094 120 438. (6289)

Vând Lancia K benzină, 2.000 cmc, an 95, airbag dublu, ABS, clima, full electric, 83.500 km reali, înmatriculat persoană fizică, 13.500 DM, negociabil. Telefon 095 596 299. (6310)

Vând talon VW Passat, CIV, nr. noi, model 80-84. Telefon 096 238 717. (6350)

Vând remorcă auto-tractor, preț 12.000.000 lei. Telefon 531522. (6386)

Vând Mercedes Benz Diesel, motor 220, an fabricație 1978, preț 2200 DM. înmatriculat persoană fizică. Telefon 094.927.458. (5351811)

Vând Opel Astra 1,7 DT, 1995, 2+1 uși, culoare indigo met.dublu airbag, servo, trapă, faruri electrice, km originali, service la zi, înmatriculată, 11.900 DM. Telefon 092.588.642. (6426)

Vând autoturism Volvo 343, model '80 înscris persoană fizică. Telefon 279443; 094.594.973. (6432).

Vând autoturism Dacia 1300, stare foarte bună cu 1200 DM, an fabricație 1979. Telefon 463448, Sintana. (6253)

Vând VW Polo, înmatriculat cu CIV. Telefon 216667. (6440)

Vând IMS M.461, CIV, VT 2001, localitatea Sîntana. Telefon 094.203.356. (6417)

Vând (dezmembrez) Fiat 131 Mirafiori, 1300 cmc. Telefon 257443. (6438)

Vând Dacia 1310, fabricație 1991, stare foarte bună, preț 2.000 DM. Telefon 092.709.496. (6028)

Vând PENTRU AGRICULTORI: ANVELOPE import tractor Taurus 1400-38 8 PR, 4.980.000 lei/buc; CAMERE tractor 1400-38, 750.000 lei/bucata. Telefon 270692. (6093)

Vând 2 autocamioane: 1. IVECO 12 tone - 8.000 DM; 2. Renault cu prelată 7 tone, 12.000 DM, ambele în stare bună de funcționare, cu licență de transport și execuție; negociabil. Telefon 092.249.472; 514229. (6085)

Vând autocisternă marca Mercedes cu remorcă capacitate 24.000 litri, cu licență de transport și execuție, preț informativ 42.000 DM. Telefon 092.249.472; 514229. (6085)

Vând Dacia 1300 an fabricație 1982, 1700 DM negociabil. Informații telefon 567016 după ora 17. (5915037)

Vând BMW 320, roșu decapotabil, preț 2650 DM. Telefon 286051. (6140)

Vând TV F.14 camionetă, motor Brașov, CIV, numere noi. Telefon 276488.

Vând remorcă monoax. Telefon 512410. (6556066)

Vând IMS 461 Diesel, după R.K. Telefon 095.395.267 sau Răpsig nr. 237. (6556064)

Vând combină C.14. Informații localitatea Agrijul Mare nr. 383 (Hanți). (6556061)

Vând tractor 18CP, înmatriculat+ plug+remorcă+prășitoare+semănătoare originală universală. Telefon 095.972.021. (5915041)

Vând ARO 243 cu CIV, numere noi, stare bună. Informații telefon 177A, Seleuș. (6459)

Vând remorcă tip Salonta 500 kg, stare perfectă. Telefon 095.645.221. (5351813)

Vând talon ARO 34, an 1988. Informații telefon 095.973.978. (5552770)

Vând cabină de tractor de 445, fabricație la Lipova și motor de Fiat 445 și roți complete de disc de 600/16, preț negociabil. Informații telefon 127, Vîrfurile. /(0346128)

Vând camion Saviem de 7,5 to, sau schimb cu autoturism sau tractor de 445, 650. Informații Măgulicea nr. 61, comuna Vîrfurile. (0346129)

Vând la prețuri avantajoase: mașini agricole acționate de tractor U-650 sau L-445, pluguri reversibile, semănători, freze, mașini fertilizat, cupă încărcare, cositoare, greble, combine recoltat păioase, echipament recoltat purumb și aparat ierbicidat. Telefon 057-287691; 094.505.494, seara 411218.

VÂNZĂRI ELECTRO

Vând CUPTOR PIZZA trifazic, VITRINĂ FRIG, MALAXOR, GRĂTAR profesional, FRITEUZĂ profesională. Telefon 092.332.325. (6138)

Vând televizor color și mașină spălat automatică; garanție. Telefon 284604. (6421)

Vând TV color; mașină spălat automată; combină frigorifică; ladă frigorifică. Telefon 275681. (5769)

Vând CASE MARCAT FISCALE și CÂNTARE ELECTRONICE, omologate. Telefon 282829; 272727. (f. 1834469)

Vând TELEVIZOARE COLOR, modele noi, (telecomandă, stereo, teletext) recent aduse din Germania. Oferim garanție. Telefon 259339; 094.706.321. (4934)

Vând: LADĂ, CONGELATOR, FRIGIDER, COMBINĂ frigorifică, toate aduse din GERMANIA, cu o bună stare de funcționare și prețuri foarte mici. Oferim garanție. Telefon 259339; 094.706.321. (4934)

Vând MAȘINI de SPĂLAT, import GERMANIA cu capacitate de 3 și 5,5 kg, rufe uscate și turație de 1000/1400, cuve de inox. Oferim garanție. Telefon 259339; 094.706.321. (4934)

Vindem PENTIUM 3 800 MHz, 128 RAM, 20 GB, placă sunet, complet nou. Telefon 280260, 094 552 226 orele 10-18 (5800)

Vindem PENTIUM I, diferite configurații, orele 10-18. Telefon 280260, 094 552 226. (5800)

Vindem COMPUTER 486 cu monitor 14 VGA, tastatură, mouse, 1.600.000 lei, orele 10-18. Telefon 280260, 094 552 226. (5800)

Vindem TV color LG nou, import Germania, orele 10-18. Telefon 280260, 094 552 226. (5800)

Vindem TELEVIZOARE COLOR, diferite mărimi, orele 10-18. Telefon 280260, 094 552 226. (5800)

Vând FRIGIDER cu CONGELATOR LG nou, orele 10-18. Telefon 280260, 094 552 226. **(5800)**

Vindem monitoare de 14, 15, 17. Telefon 280260, 094.552.226, orele 10-18. (5800)

Vând televizoare color, telecomandă, garanție. Telefon 219365, 093.380.028. (6160)

Vând vitrină frigorifică, Lipova, 1.100 DM, negociabil.Telefon 092.294.842. (6316)

Vând televizoare color, la cele mai mici prețuri, garanție 6 luni. Telefon 057-287404 (5887)

Vând combină muzicală Sony, videorecorder Akai, frigider Artic, mașină de tăiat marmură și granit. Telefon 094.640.579. (6455)

Vând placă grafică 8MEGA 25 USD, piese calculator ieftin, celular PH, Savy. Telefon 231564, 093.742.265. (6462)

Vând televizoare color Grundig, Telefunken - menu, Planigon, teletext. Telefon 264004. (6475)

Vând mașini spălat automate, combine frigorifice, congelatoare, televizoare color, garanție, modele noi. Telefon 251392. (6474)

VÂNZĂRI DIVERSE

Vând FIER BETON 8500 lei/kg, str. Independenței nr. 7. Telefon 273785; 095.320.938. (6016)

Vând mânz de 10 luni. Telefon 265771.

Vând POMI FRUCTIFERI diferite specii și TRANDAFIRI. Telefon 535058.

Vând sufragerie Living, colțar Dulcineea și cuier. Telefon 282178. (6134)

Vând PLASĂ GARD ZINCATĂ și NEAGRĂ, toate dimensiunile; CUIE; PLASĂ RABITZ; TABLĂ DECAPATĂ 0,4; TABLĂ ZINCATĂ 0,4, electrozi sudură supertit ductil Buzău, SÂRMĂ NEAGRĂ și ZINCATĂ, COTURI, BURLANE, str. Vrabiei, nr. 4. Telefon 289997. (5837)

Vând pomi fructiferi diferite specii și trandafiri din Pepiniera Dorobanți; sămânță lucernă; Cazan Gligor. Telefon 535001; 094.519.481. (5025)

Vând plasă sîrmă zincată, Micălaca. Telefon 259892. (5161)

Vând fân lucernă 1500 kg, tulei, boia dulce. Telefon 462635. (5646)

Vând NISIP, BALAST la domiciliu. Telefon 214010. (5796)

Vând LEMNE FOC la domiciliu. Telefon 214010. (5796)

Vând LEMNE FOC esență tare, la domiciliu. Telefon 277027. (7890)

Vând LEMNE FOC esență tare, la domiciliu. Telefon 210771 - fost 245248. (7890)

Vând NISIP și BALAST la domiciliul clientului. Telefon 277027. (7890)

PUI DE ȘIRIA! Vindem populației, în limita stocului, la ferma din Șiria, sâmbătă, 17 martie 2001, orele 8-15, PUI VII DE CARNE, de cca 950 g. (5810)

Vând haine second hand, la sac și la bucată, str. Eftimie Murgu, Arad. Telefon 092 465 781. (5811)

Vând garaj, Bd. Revoluției nr. 92, în curte la Caragiale. Telefon 092 516 136. (5867)

Ofertă specială! La jumătate de preț, vând furtun rezistent la presiuni mari (până la 200 atm.). Telefon 259339; 094.706.321. (5961)

Vând garaj autorizat în Alfa, betonat, metalic, negociabil. Telefon 093.096.771. (5970)

Vând pomi fructiferi altoiți și magnolii. Localitatea Cuvin nr. 210. Telefon 461064, după ora 17.

Vând rolete plastic, import; rolete lemn, jaluzele vertificale. Telefon 059.478.503. (5967)

Vând termoteci gaz, instant baie, calorifere, convectoare, ofer 1 an garanție. Telefon 273122. (5993)

Vând BOLȚARI zgură-beton, 12 modele, PAVELE, BORDURI. Telefon 095.634.885. (5992)

Vând BCA, blocuri ceramice, țiglă, uși, ferestre, PAL, placaj, PFL, bitum, carton asfaltat, cărămidă, teracotă, plăci azbociment, etc, str. Pădurii nr. 69. Telefon 211272, orele 8-17. (5976)

Vând FURAJE la preț de depozit, Arad, str. Petru Rareș, nr. 38. Telefon 095.350.622, 095.632.533. (6078)

Vând dormitor: 2 dulapuri, 2 paturi, 2 noptiere. Telefon 276772. (6162)

Vând incubator 1.200 ouă. Telefon 286225, 095 650 090. (5724)

NOU! Vând: BCA, CIMENT, VAR, ȚIGLĂ, sub prețul pieții. Telefon 094 561 574, 054-718583. (6195)

Vând grâu panificație și porumb boabe. Telefon 095 615 604. (6194)

Vând garaj metal autorizat, str. Lacului (spatele bazinului înot Pădurice). Telefon 094 505 843. (6267)

Vând 2.500 kg fân, stare bună, preț negociabil. Șoimoș 75, telefon 567214, seara. (5915038)

Vând lămâi, dafin, cycaș, canapea două fotolii, Zimandul Cuz nr. 221. (6384)

Vând aragaz 4 ochiuri alb și haină lungă piele SUA în stare foarte bună, preț rezonabil. Telefon 271666; 095.365.567. (6374)

Vând fân de lucernă. Telefon 530059. (6424)

Vând aragaz nou, ladă frigorifică, bunuri de folosință. Telefon 281280; 092.318.616. (6412)

Vând 2 dulapuri mari, masă etajeră, pat copil cu saltea. Telefon 276158; 092.372.135. (6434)

Vând mașini de tricotat Jacquard Rarschel Karl Mayer: 4 mașini RMJC 3/2 finețea 9/18 75"; 1 mașină RMJC 3/2 finețea 9 190" n°2 Jacquard; 1 mașină RMJC 3/2 finețea 9 90"; 1 mașină RMJC 5-FNE finețea 7/14 190" n°3 Jacquard. Telefon 095.617.554; Italia 0335/-534369, fax 0163/417452. (6169)

Ocazie! Vând termostat pentru incubator, precizie germană, cu instrucțiuni pentru construcția incubatoarelor. Telefon 093.088.212, după ora 11. (6247)

Vând căruță, localitatea Zădăreni nr. 208, 1.500.000 lei, negociabil. (6293)

Vând două locuri veci Cimitirul Eternitatea. Telefon 246257; 271208. (6278)

Vând POMI FRUCTIFERI, diferite specii, trandafiri, magnolii și tuia, localitatea Dorobanți nr. 475. Telefon 095.839.884, Kiss. (6437)

Vând pui de o zi, Rosso; furaje combinate pentru: pui, găini, import Ungaria. Telefon 214525. (5969)

Vând linie completă abatorizare, vitrină frig, congelator, cântare, mobilier alimentar, boilere. Informații 214525. (5969)

Vând cameră de zi, compusă din: bibliotecă 623, colțar mare, fotolii, taburete împitație de piele și un pian vienez coadă scurtă, stare foarte bună. Telefon 092.607.572. (6028)

Vând masă sticlă suport metalic 70x1,40, cu 6 scaune din metal, tapițate cu material import Italia, 6.500.000 lei. Telefon 270692. (5964)

Vând arpagic, sămânță neagră, ceapă. Telefon 474541, 092 998 756. (5883)

Vând ieftin tulei, la domiciliul clientului. Telefon 286420. (6077)

Vând porci între 25-30 kg. Informații telefon 266616. (6450)

Vând elevator-cric cu toate accesoriile pentru reglat unghiul de fugă, 2400 DM. Telefon 223117; 223483; 095.531.928.

Vând în Ineu tulei și paie de grâu și ovăz, preț 2.000 lei/snop. Telefon 513129. (6556060)

Vând porumb boabe, cantitatea 5.000-7.000 kg. Telefon 561964. (5015039)

Vând generator aburi pentru călcător industrial, marcă germană, două capuri. Telefon 093.151.107. (6443)

Vând ovăz, cantități mari, ardei boia măcinat. Telefon 466155. (5334750)

Vând vacă Holstein, gestantă 6 luni, cu lapte. Informații Seleuș nr. 63, telefon 094.698.408. (5334749)

Vând 3 locuri de veci cu capac și bordură, în față la Cimitirul Pomenirea. Telefon 283524. (6468)

Vând la cerere produse naturiste Favisan Lugoj pe bază de buletin de analiză sau ieșire din spital. Telefon 462288, localitatea Sîntana. (5552775)

Vând vacă gestantă în luna a-IX-a, la a doua fătare. Informații telefon 531661, localitatea Șiria nr. 791. (6467)

Vând ficus mare și una mașină de făcut tăiței italiană, inox. Telefon 231769. (6478)

CUMPĂRĂRI TERENURI, IMOBILIARE

Cumpăr apartament 3-4 camere, zonă centrală. Telefon 094 293 755.

Cumpăr pământ în Pîncota. Telefon 466155. (5334750)

CUMPĂRĂRI AUTO

Cumpăr brațe oscilante (tendoane) vechi de Raba/ Saviem. Telefon 095.053.430. (5973)

Cumpăr disc pentru tractor U-445. Telefon 512437. (6556067)

CUMPĂRĂRI DIVERSE

Cumpăr vaci și vițele, ofer preț bun. Telefon 263874; 093.503.704. (4927)

Cumpăr vaci, vițele, tauri. Telefon 288968, 092.941.123. (4967)

Cumpăr porci grași și vite, localitatea Arad. Telefon 057-287723. (5211)

Cumpăr grâu de panificație cantități mari, 4.500 lei/kg, plata pe loc. Telefon 462342, 093.194.025. (552764)

Cumpăr fier vechi, cantități peste 5 t, pregătit, la preț bun. Telefon 093 404 010. (5754)

CUMPĂR PORCI GRAȘI, localitatea MÂSCA nr. 307, preț 29.000 lei/ kg. Telefon 057-531497, 094 774 649. (5885)

Cumpăr pene noi și vechi. Telefon 057-280289 sau 094.104.174. (5890)

Cumpăr grâu de panificație, plata pe loc. Telefon 092.887.025. (5836)

Cumpăr cărți și ziare tipărite înainte de 1944. Telefon 057-221560. (6435)

Cumpăr țiglă tip leu. Telefon 092.419.336. (6414)

Colecționar, cumpără tablouri vechi, (Neograd) mobilă veche, argintărie, etc. Telefon 094.803.688. (6337)

Cumpăr porci grași, 29.500 lei/ kg, plata pe loc. Telefon 474541, 092 998 756. (5883)

Cumpăr porci între 70-160 kg; vită adultă și tineret pentru sacrificare, plata pe loc. Telefon 092.957.433. (6450)

CERERI ȘI OFERTE DE SERVICII

Angajăm BARMANE și OSPĂTARE cu EXPERIENȚĂ. Telefon 270027, 270026. (6396)

„LORETO COMPANY" angajează personal mașină subțiat piele. Telefon 278785, 092.936.320. (5682)

Angajez BARMANE și OSPĂTARE urgent. Telefon 235980 sau 092 457 298. (6327)

Angajăm FRIZERIȚE-COAFEZE, PEDICHIURISTĂ, MANICHIURISTĂ, vârsta maxim 30 ani. Telefon 262941. (6406)

Angajez VÂNZĂTOARE legume fructe, Alfa. Telefon 094.394.607 sau 277071. (6376)

Angajăm SECRETARĂ cu experiență minimă de 5 ani. Cunoașterea limbii germane, constituie un avantaj. Telefon 272553. (6325)

Angajez BODYGUARZI. Telefon 092.609.944. (6422)

Căutăm urgent FETE între 18-**25 ani, pentru înființarea unei trupe de dans modern. Plătim repetițiile. Pentru preselecție sunați la 095.918.568. (6261)**

Angajăm VÂNZĂTOARE la gheretă non-stop. Telefon 092 709 493. (6445)

Angajăm COAFEZE, MANICHIURISTE, PEDICHIURISTE și COSMETICIENE, cu maxim de experiență. Salar 3.000.000 lei/lună, cu program de 8 ore. Telefon 272237. (6454)

„VEST TEL" angajează TÂNĂRĂ, 18-25 ani, cu aspect plăcut, în domeniul telefoniei mobile. Condiții: contabilitate primară. De asemenea cumpără și vinde telefoane mobile și primește în consignație. Telefon 094 248 269. (6203)

„ELLIS" angajează TINERI cu studii superioare MARKETING MANAGEMENT, FINANȚE. Telefon 214151, orele 7-16. (6466)

(Continuare în pagina 11)

(Urmare din pagina 10)

PRESTĂRI SERVICII

Școala șoferi „VÂRTACI" începe serie 17 martie. Teleofn 246527, 271208. (5784)

Școala șoferi CARMEN ABCDE face înscrieri. Telefon 255445 VICTORIEI 88. (5994)

MOBILĂ LA COMANDĂ
● PROIECTĂM ȘI CONFECȚIONĂM
mobilier casnic și de birou din PAL melaminat, diferite nuanțe și culori, din import
● INSTALĂM
cu unelte profesionale MOCHETĂ și LINOLEUM.
● CĂUTĂM SĂ ÎNCHIRIEM SPAȚIU COMERCIAL aprox. 120 mp.
s.c. ARCADIA s.r.l.
Tel. 093.974.698 (c.33)

A.F. TUDOR prestează servicii: ZIDĂRIE, GRESIERI, FAIANȚĂRI, tencuieli, zugrăveli, terasit. Telefon 095.498.219. (6447)

Execut lucrări CONSTRUCȚII: zidărie, faianțări, gresieri, de calitate. Telefon 095.588.647. (6446)

RAPID, calitate, CONSTRUCȚII: zugrăveli, hidroizolații. ANGAJĂM zidari necalificați. Telefon 095.606.702. (6470)

DIVERSE

Ghicitoarea,

DANIELA,
din ARAD, prin harul său vă poate aduce: FERICIREA în CASE, sănătate. Scoate ARGINTU VIU, vindecă: EPILEPSIA, IMPOTENȚA, ajută pe cei îndrăgostiți să fie împreună, aduce SPOR în CASE. Apelați cu încredere, telefon 093.782.064. (6444)

Mă numesc VIORICA din SEBIȘ, aduc mulțumirile mele, marei doamne DANIELA pentru ajutorul acordat. Acum sunt FERICITĂ, alături de SOȚUL meu. Apelați și dumneavoastră, telefon 093.782.064. (6444)

Pierdut celular MOTOROLA, miercuri 14 martie, după masă. RECOMPENSĂ. Telefon 057-280674. (6452)

OFER VALUTĂ AVANTAJOS, garanții imobiliare. Telefon 092 166 307. (4722)

SC „COSMOROM" SA București dorește să obțină acord de mediu pentru stație fixă de telefonie mobilă în comuna Șeitin, județul Arad. Contestațiile la Agenția de Mediu Arad, B-dul Dragalina nr. 16. (6385)

Atelierul de ceasornicărie și bijuterie cu sediul în Arad, str. Cloșca nr. 2, solicită autorizație de mediu pentru activitatea de reparații ceasuri și bijuterii. Contestațiile se pot depune la Agenția de Protecția Mediului Arad, B-dul Dragalina nr. 16. (6344)

SC „UNIVOPS" SRL dorește să obțină autorizație de mediu pentru punct lucru, Arad, str. Tribunul Dobra nr. 2. Contestațiile se pot depune la Inspectoratul de Protecția Mediului Arad, B-dul Dragalina nr. 16. (6370)

SCCA „FIGARO" convoacă ADUNAREA GENERALĂ în data de, 27.03.2001, ora 13, str. Peneș Curcanul nr. 2. (6360)

PRODUCĂTOR ÎNCĂLȚĂMINTE vindem din stoc încălțăminte fețe piele pentru bărbați, femei, copii, prețuri foarte accesibile, funcție de cantitatea solicitată, prețul poate fi negociat, reducere 20-50% la sediul societății cu plata pe loc. Telefon 057-280880, 057-288745. (6394)

Societatea Agricolă „Mihai Eminescu", Gai, convoacă ADUNAREA GENERALĂ de dare de seamă și alegeri a acționarilor pentru data de, 20.03.2001, ora 17, la sediul unității. Conducerea. (6429)

Dr. ILISIE REKA solicită autorizație de mediu pentru cabinet stomatologic individual, dr. ILISIE R" persoană fizică, din Arad, B-dul Revoluției nr. 80, ap. 9. Eventualele contestații se pot depune la Agenția de Protecție a Mediului Arad, B-dul Dragalina nr. 16. (6198)

CASA DE CULTURĂ A SINDICATELOR cu sediul în Arad, str. C. Coposu nr. 8, dorește autorizație de mediu pentru sediu, aceeași adresă. Eventualele contestații se pot depune la Agenția de Protecția Mediului Arad, B-dul Dragalina nr. 16. (6197)

SC „NIKOL CONFEZIONI" SRL cu sediul în Arad, str. Doinei nr. 4-13, croitorie serie, dorește autorizație de mediu pentru atelier și sediu, aceeeași adresă. Eventualele contestații se pot depune la Agenția de Protecția Mediului Arad, B-dul Dragalina nr. 16. (6192)

SC „AGROSILVAL" SRL dorește să obțină autorizație de mediu pentru punct de lucru din str. Egalității nr. 4. Contestațiile se depun la Agenția de Protecție a Mediului, B-dul Dragalina nr. 16. Arad. (6280)

La data de 20 martie 2001, ora 12, se va vinde la licitație publică ap. 20, situat în Arad, str. Calea Aurel Vlaicu, Brîncuși bl. X33, sc. A, proprietatea lui BEJAN MARIA. Prețul de strigare este prețul, cel mai mare oferit. (6275)

La data de 27.03.2001, ora 13, se vinde la licitație publică imobilul situat în localitatea Curtici str. Primăriei nr. 90, proprietatea debitorului CIUPULI-GĂ IOAN, cu prețul de strigare de 236.250.000 lei sau cel mai mare oferit. Licitația se va desfășura la sediul Judecătoriei Arad, cam. 55, executori judecătorești. Informații zilnic, orele 8-12. (6441)

NATURAL CONSERV, str. Bicaz nr. 1-5, telefon 288725; 288803, ACHIZIȚIONEAZĂ (CONTRACTEAZĂ) în acest an: CASTRAVEȚI, ARDEI, GOGOȘARI: KAPYA, GRAS; VINETE, FASOLE VERDE, TOMATE, SFECLĂ ROȘIE, MORCOV, SPANAC și alte legume. Producătorii interesați sunt invitați să ne contacteze. (5966)

Administratorul unic al Societății Comerciale AGROMEC SA Șiria, convoacă ADUNAREA GENERALĂ ORDINARĂ a acționarilor, 6.04.2001, ora 10, la sediul societății. Ordinea de zi: 1) Aprobarea raportului de gestiune pentru anul 2000.; 2) Aprobarea Raportului Comisiei de Cenzori pe anul 2000; 3) Aprobarea bugetului pe anul 2001. 4) Diverse. La adunare participă acționarii înscriși în Registrul acționarilor, la data de referință, 23.03.2001, personal sau prin reprezentanți pe bază de procură specială. Dacă la prima convocare nu se va întruni cvorumul necesar, aceasta va avea loc în, 07.04.2001, la aceeași oră și același loc. (6464)

SC „PISCICOLA ARAD" SA anunță că PRIMĂRIA NĂDLAC nu are dreptul legal de a concesiona suprafața de 72 mp, din zona Vămii Nădlac, anunțată în ziarul ADEVĂRUL din data de, 27.02.2001, terenul fiind al societății noastre. (6477)

TURISM

NOU! MARI REDUCERI DE PREȚURI!
ATLASSIB
Călătorești cu autocarele noastre moderne, în EUROPA: GERMANIA, AUSTRIA, FRANȚA, ITALIA, SUEDIA (plecări zilnice), BELGIA, OLANDA, DANEMARCA, ANGLIA, FINLANDA, NORVEGIA, SPANIA, PORTUGALIA, UNGARIA, IUGOSLAVIA.
NOU! Reduceri suplimentare pentru: elevi, studenți, pensionari și grupuri. Bd. Revoluției nr. 35, telefon 251871, 252727; Autogară, telefon 270562. O poartă deschisă spre Europa! (c, 341)

SCHIMBURI

Schimb locuință, cameră, bucătărie, baie, zonă centrală, contra similar, aproape tramvai. Telefon 210071. (6096)

Schimb 2 (două) apartament bloc unul cu 4 camere și respectiv 2 camere, pentru casă mare familială în Arad. Telefon 289845, seara. (6296)

Schimb apartament cu 2 camere, parter Alfa, cu îmbunătățiri, cu casă numai în Arad. Telefon 258869. (6366)

ÎNCHIRIERI

Închiriez SPAȚIU COMERCIAL amenajat, 58 mp, B-dul Revoluției nr. 35 (fostă 30 Decembrie), lângă Optica, 11$/mp. Telefon 095.873.086. (6499)

Închiriez (vând) apartament 2 camere, zona Polivalentă. Telefon 094.523.701. (6486)

Închiriez (vând) casă, curte betonată, șopron pentru depozit sau producție, str. V. Conta nr. 1. Telefon 094.523.701. (6486)

Ofer spre închiriere căsuță pe strand. Telefon 092 344 810. (6021)

Ofer spre închiriere spațiu comercial central, 150 mp. Telefon 092 344 810. (6021)

Ofer spre închiriere apartament mobilat, în Micălaca. Telefon 092 344 810. (6021)

Dau în chirie spațiu pentru un birou și o magazie mică, zona Intim (Bunul gospodar). Telefon 092 684 643. (5858)

Ofer pentru închiriere hală cu suprafața 600 mp, situată în zonă comercială foarte bună. Telefon 092 516 136. (5867)

Închiriez (ofer) spațiu comercial, Bd. Revoluției. Telefon 095.395.885. (6018)

Închiriez spațiu comercial 120 mp, pe Bd. Revoluției. Telefon 094 121 964, 093 884 259. (6277)

Dau în chirie spațiu central. Telefon 273730, după ora 21. (6358)

Închiriez spațiu comercial amenajat, Vlaicu. Telefon 094.850.376; 252866. (6402)

Ofer spre închiriere garsonieră mobilată, Lebăda. Telefon 261843. (6390)

Închiriez garaj, Arad. str. Tr. Andreica bl. A.58, sc. B, ap. 1. (6439)

PIERDERI

Pierdut legitimație urmaș veteran de război nr. 689703 eliberată de ANVR Arad pe numele Dobrotă Elisabeta. O declar nulă. (6456)

Pierdut carnet de șomaj nr. 38102 pe numele Trif Teodor, eliberat de DMPS Arad. Îl declar nul. (6357)

Pierdut factură fiscală personalizată SC PASĂREA PARADISULUI SRL nr. 8074286. O declar nulă. (6380)

Pierdut carnet șomaj nr. 64506 eliberta de DMPS Arad pe numele Zidariu Cristian. Îl declar nul. (6317)

Pierdut file CEC de la K003 00451426 la seria K003 00451446 aparținând SC ROSENDALL THERMOBANC TRANS SRL ROMÂNIA. O declar nulă. (6428)

Pierdut ștampilă dreptunghiulară cu inscripția SC ROSENDALL THERMOBANC TRANS SRL ROMÂNIA. str. Avram Iancu 26, Oțelu. telefon 055/530317. O declar nulă. (6428)

Pierdut două autorizații de funcționare, ferma Turnu, eliberate de DSV Arad pe numele SC MAGUS SRL. Le declar nule. (6423)

Pierdut autorizație producție și comercializare boia de ardei nr. 216276 din 07.02.1994, cod. fiscal nr. 5225144 pe numele Ciora Petru, localitatea Somoșcheș nr. 23, eliberat de Consiliul Județean Arad. O declar nulă. (6418)

Pierdut legitimație student eliberată de Universitatea „Aurel Vaicu" Arad, Facultatea de Științe Economice pe numele Stan Mariana Camelia. O declar nulă. (6208)

Pierdut atestat taximetrie eliberat de Poliția Arad pe numele Ille Vasile-Marin. Îl declar nul. (6190)

Pierdut legitimație de transport cu numărul matricol 388 eliberat de Universitatea „Aurel Vlaicu", Facultatea de Teologie Ortodoxă, Teologie Litere pe numele Paul Nicoleta-Daniela. O declar nulă. (6185)

Pierdut asigurare eliberată de ASIROM Arad pe numele Sfât Ileana, pentru autoturism AR.04.ZRV. O declar nulă. (6184)

Pierdut legitimație de acces eliberată de Direcția Generală a Penitenciarelor pe numele MORARIU MARIANA. O declar nulă. (6488)

† DECESE †

Cu adâncă durere anunțăm încetarea din viață a iubitului soț și tată,
MÉHES ȘTEFAN,
în vârstă de 64 de ani. Înmormântarea va avea loc azi, 17 martie, ora 13, la Cimitirul Grădiște. Familia îndoliată.

Familia îndurerată anunță încetarea din viață a fiului și fratelui,
OPRIȘ RAUL OCTAVIAN.
Înmormântarea va avea loc la Cimitirul Pomenirea, (spre Aeroport), azi, 17.03.2001, ora 13. Dumnezeu să-l ierte! Familia îndoliată.

Anunțăm moartea fulgerătoare, în urma unui tragic accident, a celui care a fost soț, tată, ginere, frate și cumnat,
CIOARA ARON.
Înmormântarea va avea loc duminică, ora 14, de la Capela Cimitirului din Aradul Nou. Familia îndoliată.

Cu durere în suflet anunțăm încetarea din viață, a iubitului nostru soț, tată, socru și bunic, cel care a fost
POP AUREL,
din Livada. Înmormântarea va avea loc duminică, 18 martie 2001, la cimitirul din Livada. Dumnezeu să-l odihnească în pace! Familiile: Pop și Gligor.

† CONDOLEANȚE †

Colectivul clasei III D de la Grupul Școlar de Industrie Ușoară împreună cu diriginta clasei sunt alături de colega lor HORȚI ANCUȚA în marea durere pricinuită de decesul tatălui ei. (6453)

Mulțumim tuturor celor care au fost alături de noi, la marea durere pricinuită de decesul celui care a fost iubitul nostru soț, tată și bunic,
HERMAN GHEORGHE.
Familia HERMAN. (6476)

Colegii de muncă de la SC „ARSAT KN" SRL și SC „AGROMAR" SRL sunt alături de colega lor, SOLOVĂSTRU ANICO și de fiica ei CRISTINA în marea durere pricinuită de trecerea în veșnicie prea timpuriu a celui care a fost soț și tată,
SOLOVĂSTRU GHEORGHE.
(6471)

Colectivul SC SANEVIT SA aduce un ultim omagiu celui care a fost
SOLOVĂSTRU GHEORGHE
și transmite sincere condoleanțe familiei îndoliate. (6507)

Mulțumiri și recunoștință celor care au fost alături de noi, rude, vecini, prieteni, colegi, cadrelor Spitalului de Oncologie - medici, asistente și infirmieri, tuturor celor care l-au cunoscut și ne-au fost aproape în greaua încercare pricinuită de moartea celui care a fost
ALEXA VASILE,
iubit soț, tată și bunic. Odihnește-te în pace! Cât ai trăit te-am iubit, cât vom trăi te vom plânge! Soția Victoria, fiicele: Daniela și Simona cu familiile și nepoata mult iubită Roxana. (6516)

Suntem alături de familia CIOARĂ în greaua încercare pricinuită de decesul celui care le-a fost soț și tată,
CIOARĂ ARON.
Sincere condoleanțe! Familiile: BIZĂU și ARDELEAN. (6518)

† COMEMORĂRI †

Se împlinesc 7 ani de la decesul iubitului nostru soț, tată și bunic,
FILDAN TEODOR (MOANEA),
din MIȘCA. Dumnezeu să-l ierte și să-l odihnească în pace! Soția, fiicele, ginerii și nepoții. (6457)

Amintim celor care l-au cunoscut să în urmă cu 5 ani s-a stins ca o lumânare, cel care a fost
maior ȘIMON NEGRU SABIN
din Ineu. Chipul și amintirea ta are pentru totdeauna un loc în sufletele celor dragi. Soția ICA, fiicele ȘTEFANA și GIORGIANA cu soțul CRISTIAN. (6514)

Azi, se împlinesc 4 ani de când a plecat dintre noi pe drumul fără de întoarcere, iubitul nostru fiu,

FLUERAȘ FLORIN-ALEX.
Rugăm pe bunul Dumnezeu să-l odihnească în pace! Veșnic îndurerați, părinții și bunicii. (6414)

Duminică, 18 martie 2001, ar fi trebuit să spunem, „La mulți ani!" celui care a fost,

BEJ IOAN,
dar, moartea nemiloasă te-a răpit acum un an și 10 zile. Te plângem nemângâiați: mama, soția, fiul, nora, nepoata, surori, cumnate și cumnați. Cât ai trăit ne-ai iubit, iar cât vom trăi te vom plânge. Fie-ți somnul liniștit și odihna veșnică. Familia BEJ. (6388)

Azi, 17 martie 2001, se împlinesc șase săptămâni de tristețe, lacrimi și durere de la trecerea la cele veșnice a iubitului și regretatului nostru soț și tată,
ANDREESCU CONSTANTIN.
Te vom păstra veșnic viu în inimile noastre pentru bunătatea și iubirea ta. Parastasul va avea loc azi, 17 martie 2001, ora 12, la Biserica Ortodoxă Micălaca. Dumnezeu să-l ierte și să-l odihnească în pace! Familia veșnic îndoliată și îndurerată. (6463)

S-au împlinit șase săptămâni de la trecerea în neființă, a iubitei noastre mame și bunică,
CRIȘAN SOFIA PERSIDA,
fie ca bunul Dumnezeu să te odihnească în pace! Slujba de pomenire va avea loc astăzi, 17.03.2001, ora 12, la Biserica Ortodoxă din Grădiște. Familia îndoliată. (6425)

Cu durere anunțăm că au trecut 4 ani de la trecerea în neființă a dragului nostru soț, tată, bunic,
ing. CORNEL OPREAN.
Rămâne veșnic viu în amintirea noastră și ne rugăm bunului Dumnezeu să-l odihnească în pace! Soția și familia fiicei. (6013)

Azi, 17 martie, se împlinește un an de la trecerea în neființă a celui care a fost un om deosebit,
CÂRGEA MIRCEA.
Slujba de pomenire va avea loc la Cimitirul Eternitatea. Dumnezeu să te odihnească în pace! Familia îndurerată MIHUȚ FLORIN. (6074)

Azi, se împlinește un an de când l-am condus pe ultimul drum pe iubitul nostru soț, tată,

BIRO ALEXANDRU,
pe care-l vom păstra mereu în suflet. Dumnezeu să-l odihnească în pace! Soția Ilona și fiica Andrea. (6094)

Astăzi, se împlinesc 2 ani de când a încetat din viață scumpul nostru soț, tată și bunic,
TULCAN MIHAI.
Te vom păstra veșnic în amintire. (6379)

Pios omagiu și aducere aminte la împlinirea a 7 ani de la trecerea în neființă a celui care a fost soț, tată, socru și bunic,

MODORA IOAN.
Vei rămâne veșnic în inimile noastre. Soția Aurica, familia Ibănișteanu și familia Costin. (6381)

Cu inimile veșnic îndoliate, amintim celor care l-au cunoscut și prețuit că în 18.03.2001, se împlinesc 2 ani de când ne-a părăsit pentru totdeauna dragul nostru,
prof. TEODOR SĂRAC,
un iubitor soț, tată, socru și bunic. Dumnezeu să-i ocrotească sufletul nobil. Familia. (6391)

● PRODUCE ȘI MONTEAZĂ UȘI ȘI FERESTRE DIN PVC ARMAT CU PROFILE TROCAL GERMANIA
● PRODUCE ȘI VINDE GEAM TERMOPAN
LUCRU NEMȚESC
SATLINE
SALON DE EXPOZIȚIE: ARAD, PIAȚA MIHAI VITEAZUL BL. M 7, PARTER TEL./FAX. 057/25 14 61; 094 50 72 11

CONVOCATOR

Administratorul S.C. CARIN S.A.

convoacă **ADUNAREA GENERALĂ ORDINARĂ ȘI EXTRAORDINARĂ A ACȚIONARILOR**

la data de 04.04.2001, ora 15,00, la sediul societății pentru toți acționarii înregistrați în registrul acționarilor la 31.03.2001.

Ordinea de zi

1. Analiza și aprobarea raportului Administratorului pe anul 2000.
2. Analiza și aprobarea raportului cenzorilor privind gestionarea societății pe anul 2000.
3. Prezentarea și aprobarea bilanțului și contului de profit și pierderi pe anul 2000 și descărcarea de gestiune a administratorului.
4. Prezentarea și aprobarea B.V.C. pe anul 2001.
5. Completarea comisiei de cenzori cu un cenzor și numirea a 3 membrii supleanți.
6. Majorarea capitalului social prin reevaluarea patrimoniului societății.
7. Majorarea capitalului social al societății cu aport în numerar.
8. Încheierea contractului de administrație.
9. Diverse.

În cazul neîndeplinirii cvorumului statutar A.G.A. se va reprograma pentru data de 05.04.2001 în același loc și la aceeași oră.

Administrator unic Ing. Buta Popa Liviu

(5914953)

APEL LA COLABORARE

PRIMĂRIA MUNICIPIULUI ARAD depune eforturi financiare deosebite pentru asigurarea stării de curățenie în municipiul Arad.

Cartierul în care locuiți este inclus în programul curățeniei de primăvară și totodată este prevăzut a fi cuprins într-un program pilot, în vederea unei bune colaborări a Primăriei cu cetățenii municipiului.

Acțiunea de curățenie a început în data de 12.03.2001, după următorul grafic:

Cartierul	Săptămâna
1. Sânicolaul Mic Aradul Nou Faleza Sud	12-17 martie
2. Micălaca Veche Micălaca V Micălaca II-III	19-24 martie
Subcetate 3. Grădiște Calea A. Vlaicu L. Rebreanu	26-31 martie

În conformitate cu prevederile art. 3 lit. b din Hotărârea Consiliului Local Arad nr. 64/1993, modificată prin Hotărârea Consiliului Local Arad nr. 71/1997, aveți obligația întreținerii permanente a stării de curățenie a trotuarului și zonei verzi din imediata apropiere a imobilului dumneavoastră.

Solicităm sprijinul dumneavoastră în curățirea spațiilor verzi și a trotuarelor.

Gunoiul rezultat va fi depozitat în grămezi, urmând ca societățile de salubritate și cea de gospodărire comunală să efectueze transportul la rampa de gunoi.

Primar, Dipl. ing. Dorel Popa

(1834621)

INTERBRANDS

Marketing & Distribution S.R.L. România

INTERBRANDS M&D lider național în domeniul marketing și distribuție, companie în continuă dezvoltare, angajează pentru filiala din Arad

OPERATORI CALCULATOR.

Candidații trebuie să îndeplinească următoarele condiții:
- studii medii
- cunoașterea temeinică a următoarelor programe: Windows 98 sau NT, Explorer, Excel, Word, NC
- cunoștințe de WizCount reprezintă un avantaj sau nu sunt obligatorii
- cunoștințe medii de limba engleză
- spirit de echipă

Vă rugăm trimiteți un C. V. și o scrisoare de intenție în atenția d-nul Dan Penta la fax 057/270627 sau la adresa str. Feleacului nr. 1 Arad 2900, până în data de 21.03.2001. Relații la tel. 094397889. (5914952)

Convocator

Consiliul de Administrație al S.C. MOBIMEXA S.A. Arad

înmatriculată la O.R.C. Arad sub nr. J02/1369/1991

CONVOACĂ ADUNAREA GENERALĂ EXTRAORDINARĂ A ACȚIONARILOR pentru data de 9 aprilie 2001, orele 15, la sediul societății.

Dacă nu se întrunește cvorumul prevăzut de lege și de actele constitutive, a doua adunare se va ține în data de 10 aprilie 2001, în același loc și la aceeași oră.

ORDINEA DE ZI ESTE:

1. Aprobarea bilanțului contabil și a contului de profit/pierdere pe anul 2000.
2. Prezentarea spre aprobare a raportului de gestiune al Consiliului de Administrație pe anul 2000.
3. Prezentarea spre aprobare a raportului Comisiei de Cenzori privind exercițiul financiar al anului 2000.
4. Prezentarea spre aprobare a bugetului de venituri și cheltuieli pentru anul 2001.
5. Prezentarea spre aprobare a programului de investiții pentru anul 2001.
6. Aprobarea (ca urmare a fuziunii) a noului Act Constitutiv al SC Mobimexa SA Arad.
7. Aprobarea transferului Registrului Acționarilor la SC Regisco SA București.
8. Înlocuirea unui administrator care a demisionat.
9. Înlocuirea unui cenzor care a demisionat.
10. Diverse.

La adunare pot participa toți acționarii înregistrați în Registrul Acționarilor până la data de 26 martie 2001. Începând cu 26 martie 2001, documentele supuse spre aprobare Adunării Generale pot fi consultate de către acționari, conform legii.

Acționarii pot participa la Adunarea Generală direct sau prin reprezentanții desemnați în baza unei procuri speciale, ce se poate obține la sediu. Informații la telefon 057/270209 sau la sediul societății.

CONSILIUL DE ADMINISTRAȚIE

(5914948)

NOU

S.C. PIASTRELE S.R.L.

S.C. PIASTRELLE S.R.L. Vă oferă prin magazinul său din Aradul Nou, str. Timișorii nr.50, tel/fax: 057/287630, GRESIE ȘI FAIANȚĂ import direct Italia. Aceleași produse le puteți găsi în toate magazinele proprii Din Lugoj, Timișoara, Arad și București. Inf. Suplimentare la tel. 056-355407.

PREȚURI EXCEPȚIONALE!

S.C. CONAR S.A.

cu sediul în Arad, str. Bucegi nr. 5 bis

ANGAJEAZĂ IMEDIAT

1. Tinichigii const. și izolatori
2. Inginer instalații sanitare și încălzire
3. Inginer instalații electrice
4. Zidari, dulgheri
5. Pompagiu reparator pompe injecție
6. Geamgii și tâmplari

Informații la telefon 24.79.13, 24.67.00 birou personal.

(1834620)

DAME de companie

În Arad, tinere sexy, rafinate, oferă companie, contacte și masaj erotic.

Informații și programări 24h/24h la tel.: 8-911-77

18.950min

Prințesa MAGIEI ALBE s-a reîntors în Arad

Celebra tămăduitoare ELVIRA din Arad

la cerere pentru a vindeca multe persoane cu diferite boli și probleme sufletești.

Dacă doriți să o contactați pe CEA MAI AUTENTICĂ TĂMĂDUITOARE ELVIRA o găsiți la numărul de telefon **093.769.216** sau la **057/252.351.**

Această doamnă a reușit să trateze boli diferite cum ar fi: epilepsie, impotență, scoate argintul viu, face bine și tratează boli de piele, aduce noroc și prosperitate în case și afacerile oamenilor; alină suferința trupească și sufletească în orice situație gravă.

Mă numesc Ardelean Puită din Târgu Jiu și îmi fac viața publică la ziar în speranța că voi ajuta și alte persoane care au probleme și să le rezolve; de la vârsta de 10 ani mă lupt cu boala EPILEPSIE. Am umblat pe la mulți medici din țară dar rezultatele au fost inutile. Am citit despre această doamnă Elvira într-o revistă PARANORMALE de Ion Țugui. Am apelat și eu la această doamnă cu disperare și iluzii de la prima ședință doamna Elvira cu puteri paranormale și cu harul magiei albe m-a vindecat și mă simt foarte bine și îi aduc mii de mulțumiri, spor la treabă și putere de muncă. **Telefon: 093.769.216.**

Îi aduc mii de mulțumiri doamnei Elvira, fapt pt. care am fost despărțit de soția mea și cei doi copii timp de un an jumătate, ajungând la această doamnă m-a dezlegat de farmece și blesteme. Acum sunt în sânul familiei și sunt foarte fericit.

Sunt George Ionuț din Cluj și cei care aveți probleme asemănătoare o puteți contacta la telefon **092.769.216.**

Mă numesc Ioana din Brașov și îi aduc mulțumiri doamnei Elvira. Am 37 ani necăsătorită nici o dată, am fost la mai mulți preoți din țară unde mi-au spus că am cununiile legale. Am ajuns la această doamnă, mi-a desfăcut cununiile la prima ședință, acum sunt căsătorită și foarte fericită. **Telefon 092.769.216.**

Mă numesc Jan Bernam din Constanța având mai multe firme ajunsesem în pragul falimentului. Am auzit de d-na Elvira de la un coleg ajungând la aceasta, îi aduc mii de mulțumiri, fapt pentru că la prima ședință mi-a adus spor și prosperitate și îmi merge bine. **Relații la telefon 092.769.216.**

Mă numesc Florin din Sibiu, am fost bolnav de mai mulți ani, am fost la mai mulți doctori din țară - București, Timișoara, Cluj, nu mi-au făcut nimic. Am fost la mai mulți preoți din țară și mănăstiri unde mi-au spus căci am leacul prin babe. Am ajuns la d-na Elvira unde mi-a scos argintul viu și de atunci mă simt foarte bine și sunt fericit. Îi aduc mii de mulțumiri acestei doamne.

Sunați cu încredere la telefon 092.769.216.

(5914895)

BANCA "TRANSILVANIA" S.A.
SUCURSALA ARAD,
Str. Unirii nr. 5-7,
Tel. 057/283.122
Depozite persoane juridice
36% p.a. - 1 lună
37% p.a. - 3 luni
negociabil la sume mari!

ADEVĂRUL
COTIDIAN INDEPENDENT ARAD
Anul XIII, nr. 3258
Luni, 19 martie 2001 ● 16 pagini ● 3500 lei ● e-mail: adevarul@arad.ro; adv.pub@arad.ro
BRAT Publicație auditată în semestrul II 1999
Tiraj mediu zilnic vândut: 34.958

WEST BANK S.A.
ARAD, B-dul Revoluției nr. 88
Tel: 284.888, Fax: 285.202
acordă dobânzi avantajoase
la depozitele la termen
ale persoanelor fizice
(suma minimă 500,0 mii lei)
1 lună 36%
2 luni 37%
3 luni 38%

Ale cui interese apără Primăria Arad?

Printre binefacerile comunismului regretate și astăzi de un mare număr de români (nu neapărat dintre nostalgici) se numără fără îndoială posibilitatea fiecărui salariat (cu sau fără familie) de a intra în posesia unui apartament la bloc. Puteam alege calitatea de chiriaș al statului sau pe aceea de proprietar. Chiriașul nu plătea decât chiria (simbolică) și cheltuielile comune (subvenționate de stat) în timp ce proprietarul plătea ratele la creditul pentru avans și creditul pentru construcția propriu-zisă (din momentul în care intrai în posesia cheii de la intrare). Ca unul care a beneficiat de asemenea facilități, îmi amintesc că în anul 1975, am avut nevoie de o cerere de mână timbrată cu un timbru în valoare de trei lei și semnătura unui girant pentru a primi un credit în valoare de 30 mii lei pe cinci ani, cu o dobândă totală de 6000 lei. Cu acest credit acordat de CEC m-am înscris la apartament proprietate personală, iar un an mai târziu am intrat în posesia lui. Din acel moment am plătit timp de 15 ani o rată lunară în valoare de 519 lei. Timp de patru ani am plătit două rate lunare: una în valoare de 600 lei la creditul pentru avans (30000 + 6000 dobândă = 36000) și una de 519 pentru creditul acordat tot la CEC pentru restul de plată.

A fost greu, dar cu un singur salar am putut acoperi ratele fără probleme deosebite.

Astăzi este aproape imposibil ca un tânăr să poată suporta plata în rate a unui apartament la bloc. La prețurile actuale (exorbitante) tânărul nostru ar trebui să câștige în jur de 20 milioane pe lună pentru a reuși să achite ratele unui apartament, ceea ce este aproape imposibil de întâlnit la noi. Fără sprijin din partea Guvernului, la apartamentele construite în acești ani, pot ajunge doar cei cu bani. Fie întreprinzători particulari prosperi, fie directori de la prăvăliile falimentare ale statului. Aceștia sunt totuși cam puțini la număr. În plus, pe aceștia nu-i interesează apartamentul la bloc, ci vile cu piscină și cu garaj pentru Mercedes.

Pentru a veni în sprijinul tinerilor fără locuință, guvernanții noștri s-au gândit să facă efortul de a construi din fonduri proprii asemenea apartamente în construcții cu mansardă (P+M) sau cu 1-3 etaje (P + 1; P +2; P + 3) urmând să le închirieze tinerilor fără locuință sau să le vândă cu plata în rate.

ȘTEFAN TABUIA

(Continuare în pagina 5)

Presupusul asasin al lui Saşa Disici

RAUL OCTAVIAN OPRIŞ (BOJA) - CONDUS PE ULTIMUL DRUM

Pag. 6

După furtuna de duminică dimineața

JUMĂTATE DIN JUDEȚ A RĂMAS FĂRĂ CURENT

◆ *Mii de familii au fost afectate*

◆ *Vama Vărșand a avut și ea de suferit*

Pag. 4

CAPUL LUI CREȚ E ÎN MÂINILE LUI CIONTU

Pag. 5

BĂSESCU CAUTĂ SPRIJIN LA ARAD

Pag. 4

WEST PETROM ARAD - ÎN CAREUL DE AȘI

■ *Corespondență din Franța: Copiii din Nantes se luptă să se numească Moldovan* ■ *Victorie cu emoții pentru A.C. U. Astra Arad* ■ *În Grădiște, președintele A.J.F., Nicu Selejan era să-și rupă picioarele* ■ *Tenis de masă: Adrian Dodean a devenit campion național*

Pag. 8-9-10-11

ADRIAN NĂSTASE ESTE PREA INTELIGENT CA SĂ NU SE MAI ÎNȚELEAGA CU ION ILIESCU

Cunoscutul analist politic Ion Cristoiu comentează în exclusivitate pentru cititorii ziarului „Adevărul" evenimentele săptămânii.

▼ **Demisia lui Ovidiu Grecea este prima lovitură mediatică dată PDSR-ului**

▼ **Povestea asasinului lui Disici este prea cusută cu ață albă**

▼ **PDSR-ul guvernează fără opoziție**

Pag. 5

Griș în pungi... de făină!

Pag. 3

CONSTRUCTION HOUSE
ARAD, Str. Pădurii nr. 49
tel. 214.755
VINDE ÎN NOUL MAGAZIN DIN ARAD
Str. Pădurii nr. 91A
◆ Mobilier import baie
◆ Obiecte și instalații baie

FUNDAȚIA ROMÂNO-GERMANĂ
Execută la comandă:
▲ Placări scări interioare
▲ Podele, lambriuri
Relații la sediul din:
VLADIMIRESCU
Str. Gării nr. 59
Tel. 057-514.931,
094-479.802

ALGLASS
TAMPLARIE DIN ALUMINIU SI P.V.C.
USI SI FERESTRE DIN PVC DECEUNINK-BELGIA
PRETURI SI CALITATE DE EXCEPTIE
Str. Roșiori nr. 26; Tel./Fax: 289053
Piața Spitalului Bl. 1D; Tel/Fax: 253868

Calendar

◆ Astăzi, Soarele răsare la ora 6 și 27 de minute și apune la ora 18 și 25 de minute.

◆ Au trecut 76 de zile din acest an. Au mai rămas 289 de zile până în 2002.

◆ **Praznicul zilei: Biserica ortodoxă:** Sf. Mc. Hrisant, Daria și Ilaria; **Biserica romano-catolică:** Sf. Iosif, soțul Sf. Fecioare Maria; **Biserica greco-catolică**: Sf. Hrisant și Daria; Sf. Iosif, Patronul Bisericii Universale.

A venit BARZA!

La Arad: Miheș Sebastian Gheorghe, **Laicu** Alexandru Călin, **Trif** Cătălin Gheorghe, **Mereu** Iemina Doris, **Fughis** Alexandra, **Fuie** Sebastian Daniel, **Boar** Antonia Cezara, **Sisa** Renata, **Toma** Alexandru Valentin, **Adochiței** Silviu Ionuț, **Feher** Carol Zoltan, **Ioniţoiu** Iulia.

HOROSCOP

Luni, 19 martie

Berbec (21.03-20.04). Aveți foarte mare grijă în aceste zile pentru că viitorul este pus la bătaie.

Taur (21.04-20.05). Familia vă este alături indiferent de problemele pe care le aveți.

Gemeni (21.05-20.06). Ar trebui să aveți mai multă încredere în forțele proprii și să nu vă subestimați.

Rac (21.06-22.07). Banii nu înseamnă totul în viață.

Leu (23.07-22.08). Veți începe săptămâna într-un mod foarte tensionat și asta pentru că problemele de la serviciu vă dau mult de furcă.

MOCHETA
Arad, Piața Gării
Telefon 235221
Vinde și montează mochetă la prețuri cu o reducere de
10-20%

Fecioara (23.08-22.09). În această zi veți fi tentați să aveți o aventură, dacă nu aveți una deja.

Balanța (23.09-22.10). Pe plan profesional vă descurcați bine și simțiți că veți avea energia să înfruntați orice problemă.

Scorpion (23.10-21.11). Vă confruntați cu o situație atât fizic cât și psihic.

Săgetător (23.11-21.12). Meditați mai mult asupra unei decizii pe care mai târziu s-ar putea să o regretați.

Capricorn (22.12-19.01). Mai multă atenție la sănătate nu strică. Nu este momentul să vă îmbolnăviți.

Vărsător (20.01-19.02). Nu vă implicați în prea multe lucruri pentru că cine fuge după mai mulți iepuri... nu prinde nici unul.

Pești (19.02-20.03). Nu vă subestimați. Încrederea în propriile puteri a fost o calitate care v-a impulsionat și v-a ajutat să promovați întotdeauna.

METEO

Vremea va rămâne caldă pentru această perioadă, deși temperaturile vor scădea ușor. Cerul va fi variabil, temporar noros spre seară. Local, îndeosebi în cursul nopții, va ploua. La deal și munte precipitațiile vor fi mixte. Vântul va sufla slab la moderat din sud, apoi din nord-vest.

Temperaturi maxime: 14 la 17°C; **Temperaturi minime**: 2 la 5°C

Meteorolog de serviciu, CARMEN ȘARGA

Au plecat dintre noi!

Solovăstru Gheorghe (1948); Bondar Petru (1934); Kasa Elelca (1928); Mădărașan Catalina (1912); Bulumac Maria (1927); Maier Floare (1925); Popovici Gheorghe (1975); Cuedan Iacob (1924), Drenyovszki Gheorghe (1941).

UNIVERSITATEA DE VEST „VASILE GOLDIȘ" - DIN NOU ÎN FEBRA ACREDITĂRILOR

După Facultatea de Marketing, Facultatea de Drept, Facultatea de Educație Fizică și Sport și Facultatea de Medicină Stomatologică, acreditate între 1998-2000, a venit rândul Facultății de Științe Umanist-Creștine și a Colegiului Universitar Pedagogic să fie vizitate de către Consiliul Național de Evaluare și Acreditare Academică.

Comisia CNEAA desemnată a vizita cele două facultăți a fost compusă din reputați specialiști ai comunității universitare românești, dintre care menționăm prof. univ. dr. Ioan Pânzaru, prorectorul Universității București, prof. univ. dr. Nicolae Bocșan, prorectorul Universității „Babeș Bolyai" Cluj-Napoca și prof. univ. dr. Ioan Glodariu, Universitatea „Babeș Bolyai" Cluj-Napoca.

La Facultatea de Științe Umanist-Creștine s-a supus verificării specializarea Istorie-Limba și Literatura Engleză și partea de Istorie din cadrul specializării Istorie-Jurnalistică, iar la Colegiul Universitar Pedagogic, specializarea Institutori Limbi moderne, respectiv limba franceză și limba engleză.

Concluziile Comisiei CNEAA au fost dintre cele mai bune, remarcându-se faptul că atât Facultatea de Științe Umanist-Creștine (decan prof. univ. dr. Alexandru Roz) cât și Colegiul Universitar Pedagogic (decan prof. univ. dr. Ioan Negrilă) îndeplinesc toate condițiile și criteriile impuse de către lege în vederea acreditării definitive.

Ziarul „ADEVĂRUL" utilizează informații transmise de agențiile de presă MEDIAFAX și ROMPRES.

CINEMATOGRAFE

Dacia: Highlander: Runda finală (SUA) 9; 11; 13; 15; 17; 19; 21

Mureșul: Un socru de coșmar (SUA) 10; 12; 14; 16; 18

Arta: Barul „Coyote Ugly" (SUA) 15; 17; 19

Sala Mică: Povestea noastră (SUA) 15,30; 18

Progresul: Mortal Kombat (SUA) 15; 17

Pentru ocrotirea patrimoniului cultural

Zilele trecute a avut loc, la Bușteni, cea de a III-a Conferință Națională a specialiștilor din domeniul ocrotirii patrimoniului cultural național.

Conferința a dezbătut următoarele teme: ● reglementări juridice, normative și metodologii specifice; ● politica națională și politicile locale destinate cercetării, conservării și protecției patrimoniului cultural. Urgențe și priorități în domeniul muzeelor, colecțiilor și monumentelor istorice; ● modele de organizare și management, standarde superioare de dotare și funcționare a instituțiilor specializate; ● cooperare și dialog; modernizarea serviciilor

De asemenea, în cadrul acestei reuniuni au fost discutate și aprobate strategia și programul pentru Patrimoniul Cultural Național 2001.

La conferință au participat și Adrian Șimon, consilier-șef la Inspectoratul pentru Cultură Arad și arhitectul Șerban Gubovici, inspector monumente.

M. ARDELEAN

EVENIMENT CULTURAL CU PERSONALITĂȚI POLITICE

Un eveniment cultural (și politic) a marcat sfârșitul săptămânii trecute la Librăria „Ioan Slavici". Sâmbătă, 17 martie, s-au lansat trei cărți ale căror autori sunt parlamentari și membri marcanți ai PRM. Cu acest prilej, au fost prezenți la lansare Corneliu Ciontu (vicepreședintele Camerei Deputaților), senatorul Dorel Constantin Onaca, deputatul Nicu Cojocaru precum și personalități locale - Caius Parpală (președinte CJA), prof. univ. dr. Lizica Mihuț (rector al Universității „Aurel Vlaicu"), Ioan Cuzman, Emil Șimăndan - „moderatorul" întâlnirii.

Cele două cărți ale deputatului de Satu-Mare, Vasile Moiș, „De la Aquila heliaca la Stema României" și „Părintele dr. Vasile Lucaciu, un apostol al Unirii Neamului Românesc", lucrări istorice de interes național, au fost prezentate de prof. dr. Dorel Zăvoianu, deputat în Parlamentul României, președinte al S. C. „Adevărul".

Conf. univ. dr. Nicoară Creț, deputat în Parlamentul României, s-a aflat la debutul publicistic, prin volumul „Marketingul producției agroalimentare", adresat studenților și specialiștilor în domeniu. O prezentare amplă a fost făcută de prof. univ. dr. ing. Liviu Sâmbotin, decanul Facultății de Marketing agricol, din cadrul Universității de Științe Agricole „Banatul" Timișoara și de prof. dr. Minodora Pătrașcu, cercetător științific.

În acest context, Emil Șimăndan i-a acordat senatorului Onaca titlul de membru de onoare al Fundației „Ioan Slavici", pentru sprijinul oferit de Dorel Onaca scriitorilor Gheorghe Moțiu și Viorel Gheorghiță.

C. L.

Foto: AL. MARIANUȚ

BURSA LOCURILOR DE MUNCĂ

Agenția Județeană pentru Ocuparea Forței de Muncă Arad ne-a pus la dispoziție situația locurilor de muncă vacante pentru perioada 19-23 martie:

agent comercial 2; agent imobiliar 4; asistent medical 1; bijutier 2; cofetar 1; confecționar textile și încălțăminte 20; confecționer îmbrăcăminte 10; confecționer mașinist 10; confecționer textil 10; consultant asigurări de viață 20; croitor 5; cusător piele 5; economist 1; frezor 2; găuritor coordonate 1; geamgiu 2; inginer instalator 2; instalator sanitar 1; maistru sculărie 1; muncitor în confecții 10; muncitor necalificat 3; operator fibră sticlă 10; patiser 1; proiectant construcții mașini 1; pulverizator mobilă 3; rectificator plan rotund 1; secretară 1; tapițer 1; tâmplar 5; tipograf 2; vânzătoare 2; vânzător 2; zidar 1

Totalul locurilor de muncă valabile este de 143, cea mai mare căutare o au confecționerii de textile și încălțăminte și consultanții de asigurări pe viață.

S. AMBRUȘ

ADEVĂRUL
COTIDIAN INDEPENDENT ARAD
Editor: S.C. ADEVĂRUL S.R.L. Arad
COD FISCAL R 1681938 ● COD SICOMEX 19.604 ● CERTIFICAT J 02/1886 / 31 X 1991 ● COD SIRUES 020956601 ● ISSN 1220 - 7489

Redacția și administrația: 2900 Arad, Bd. Revoluției nr. 81. Telefoane: SECRETARIAT - 281802, fax 280655, 280625; ADMINISTRAȚIE - CONTABILITATE - 281797; MICA PUBLICITATE - 210775; MAREA PUBLICITATE - 280904; CLUBUL PRESEI - 280989.

Consiliul de administrație: președinte - **DOREL ZĂVOIANU,** telefon 281802, 280625; vicepreședinte - **MIRCEA DORGOȘAN,** telefon 210776; membri: **DOREL BARBU,** telefon 281797; **NICU COJOCARU,** telefon 280904; **MIRCEA CONTRAȘ,** telefon 280854.

Colegiul de redacție: MIRCEA CONTRAȘ (redactor-șef); **MARCEL CANCIU** (șef secție foto), telefon **281701; ALEXANDRU CHEBELEU** (șef secție sport), telefon **281701; NICU COJOCARU** (șef secție publicitate) telefon/fax: **280904; GABRIELA GROZA** (secretar general de redacție), telefon **280854**; **VASILE FILIP** (șef secție cultură-învățământ-tineret), telefon **281855; 280003; IOAN IERCAN** (șef secție politică), telefon **280943; DORU SAVA** (șef secție social-economic), telefon **281738; ȘTEFAN TABUIA** (șef secție actualități), telefon **281855; 280003; DOREL ZĂVOIANU** (președinte al Consiliului de administrație), telefon **281802, 280625.**

Tiparul executat la S.C. MEDIAGRAF S.A. ARAD, str. Feleacului F.N., telefon 250902, fax 250920

„Adevărul" poate fi citit și pe Internet la adresa http://adevarul.arad.ro

Echipa de serviciu

IOAN TULEU
-secretar de redacție.
Bianca Felea, Dina Rujan, Ramona Vidulescu
– tehnoredactare computerizată.
Monica Ardelean, Dacian Toduța
– corectură.

CURSURI

Casa de Cultură a Municipiului Arad, anunță înscrieri la următoarele cursuri: dactilografie și lucrări de secretariat, lb. italiană, lb. germană, lb. engleză. Înscrierile se fac zilnic, la sediul instituției din str. Gh. Lazăr nr. 1, între orele 9-13. Informații la telefon 211.918.

Prețul aurului

Banca Națională: Pentru gramul de aur de 24 K, prețul cu ridicata - **230.322 lei**; prețul de achiziție **207.289 lei**. Prețuri înregistrate la sfârșitul săptămânii.

Piața neagră - Aur 14 K: cumpărare - 110.000 lei/g, vânzare - 125.000 lei/g. **Aur 18 K**: cumpărare - 130.000 lei/g, vânzare - 160.000 lei/g.

CURSUL VALUTAR*

– VALORI ÎNREGISTRATE LA SFÂRȘITUL SĂPTĂMÂNII TRECUTE

Denumirea valutei	BNR	BCR		BRD		Banca Transilvania		Banca Agricolă		Bursa neagră	
		C	V	C	V	C	V	C	V	C	V
Dolar	27291	27175	27325	27000	27350	27000	27350	27000	27350	27000	27300
Marca germană	12463	12345	12793	12400	12720	12590	12790	12600	12760	12700	13000

La Grădinița PP 17

PRIMUL SIMPOZION JUDEȚEAN „EDUCAȚIE ȘI TRADIȚIE"

Sâmbătă, între orele 9,30-16,30, la Grădinița PP 17 a avut loc simpozionul județean „Educație și tradiție", organizat de directoarea grădiniței, d-na **Florica Maxa**, în colaborare cu Casa Corpului Didactic. Acțiunea, aflată la prima ediție, a reunit aproape 100 de cadre didactice ale învățământului preșcolar, primar și gimnazial, dar și invitați speciali: prof. Viorica Preda - inspector general în învățământul preșcolar, din cadrul Ministerului Educației și Cercetării, conf. dr. Otilia Hedeșan de la Universitatea de Vest Timișoara, etnomuzicologul Ioan T. Florea, reprezentanți ai Inspectoratului Școlar Județean: insp. adj. Mihai Matekovics, inspectorii Emilia Sorițeu și Maria Lucușa. Cu toate că au fost invitate, autoritățile locale au răspuns prin absență.

Oricum, simpozionul organizat în plen și pe secțiuni a fost o reușită. S-au prezentat tradiții populare autentice în dorința de a le asigura continuitatea și, totodată conservarea. Unul dintre vorbitori a susținut că atitudinea copiilor față de tradiții este problematică. Copilul, în cel mai fericit caz, apreciază aceste valori fără să fie atașat lor. Prof. Anton Ilica era de părere că ambele cuvinte ale titlului simpozionului - educație și tradiție - se află „într-o oarecare criză de personalitate". Simpozionul s-a dorit a fi un început de drum în păstrarea și promovarea tradițiilor încă de la vârsta preșcolară, pentru că „doar în acest mod va supraviețui identitatea unui popor". Cele 46 de lucrări prezentate pe secțiuni au cuprins obiceiuri din aproape toate zonele județului. Directorul Florica Maxa intenționează editarea unei broșuri cu toate tradițiile prezentate.

Sub îndrumarea educatoarelor, copiii Grădiniței PP 17 au prezentat o paradă a câtorva costume populare din zona Aradului și un dans popular. Invitații au vizitat și colecția de etnografie din cadrul grădiniței realizată în timp, cu ajutorul colegelor din județ, tot la inițiativa inimoasei directoare Florica Maxa.

Dacă tradițiile sunt rădăcini adânci în care poporul nostru se ancorează, atunci educatoarele Grădiniței PP 17 sunt un exemplu de transfer a acestora în sufletele și în mințile celor mici.

D-na Maxa mulțumește sponsorilor care au contribuit la buna desfășurare a simpozionului: S.C. JOHANA, S.C. LAGON, S.C. CIBAROM 2000, S.C. ASTRAL și familiei MOACĂ.

TEODORA MATICA

La Vladimirescu

Grădinița nr. 1, între ciocan și nicovală!

Copiii de la Grădinița nr. 1 din Vladimirescu sunt în pericol de a rămâne pe drum. Asta după ce în vara anului trecut au mai fost evacuați dintr-o altă clădire. Imobilul respectiv a fost retrocedat vechiului proprietar, deși acesta fusese despăgubit de stat pentru acea proprietate. În cele din urmă, după multe discuții și un proces îndelungat, instanța a decis evacuarea. Zis și făcut!

Cei aproape 100 de copii au fost mutați în Casa parohială romano-catolică. Aici au primit, pentru a-și desfășura activitatea, trei încăperi. „Consiliul Local a alocat amenajării acestui spațiu aproximativ 60 milioane de lei", a precizat d-na Sabina Sas, directoarea grădiniței. S-a introdus rețea de gaz, s-a zugrăvit, pereții au fost acoperiți cu... carton și cam atât.

„Copiii se joacă printre păsările de curte ale părintelui. Situația este deranjantă și pentru dânsul. Mai ales că înțelegerea dintre Primărie și Episcopia romano-catolică era valabilă până la 31 iulie anul trecut. Părintele e foarte amabil, dar mă tot întreabă când vom pleca. E foarte penibil, dar nu am ce să fac. Nu depinde de mine. Primarul mi-a spus că va construi o grădiniță nouă, dar noi avem nevoie de o soluție urgentă."

Pe de altă parte, primarul Ioan Pantoș a declarat că: „Nu e nici o problemă cu grădinița. Nimeni nu vrea să-i scoată afară. Pot sta acolo cât vor. Cât despre termenul înțelegerii dintre Primărie și Episcopie, eu nu știu nimic. Am discutat cu consilierii să construim o grădiniță nouă, dar nu acceptă. Bani avem din vânzarea unor apartamente."

Singurii care au de suferit din această dispută dintre primar și consilieri sunt copiii și părinții acestora.

MADIANA MICAN

Imobilul în care funcționează la ora actuală Grădinița

Ministerul Educației și Cercetării
Universitatea „Aurel Vlaicu" Arad
Facultatea de Științe Economice

Către,
Parlamentul României, Camera Deputaților
Domnului Deputat Prof. dr. Dorel Zăvoianu

Stimate Domnule Deputat,

Vă rog să-mi permiteți să exprim mulțumirile întregului corp profesoral al Facultății de Științe Economice și ale mele personale, pentru modul cu totul deosebit în care ați sprijinit procesul de acreditare al facultății noastre.

Mesajul dumneavoastră cu ocazia vizitei Comisiei CNEAA din data de 1 martie 2001 a demonstrat încă odată că sunteți alături de învățământul superior arădean, de Universitatea „Aurel Vlaicu" din Arad.

Vă asigurăm de întreaga noastră recunoștință și considerație.

Cu deosebită stimă și respect,
Conf. dr. Mariana Nagy
Decan

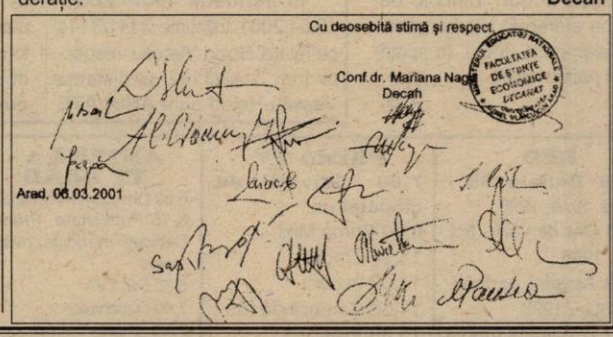

La Ineu

LEGEA NU-I VALABILĂ PENTRU TOȚI?!

Câteva sesizări sosite pe adresa redacției ne aduc la cunoștință modul în care unii patroni înțeleg să respecte legea. În speță este vorba de S.C. Zena S.R.L. din Ineu. „Pe lângă faptul că nu întotdeauna accepta să vândă pe tichete de masă, de câteva ori, când aplica acest sistem de plată, mărea prețurile," relatează o cumpărătoare care, din motive lesne de înțeles, a refuzat să-și dea numele. Numai că, peripețiile clienților societății mai sus amintite nu se opresc aici. „Când am fost să fac cumpărături, fata de la casă a refuzat să-mi ia tichetele. Mi-a spus că are dispoziție ca doar pentru produsele textile să accepte bonuri de masă," mai povestește cumpărătoarea. Ne permitem să atragem atenția patroanei magazinului că pe spatele fiecărui tichet se citează un articol din Legea 142/1998, care spune așa: „... acest tichet este valabil în exclusivitate pentru achiziționarea de produse alimentare. Orice utilizare a acestui tichet în alte scopuri ... este strict interzisă și se pedepsește conform legilor."

I. H.

O cursă de avion - prea scumpă pentru arădeni

Prețurile „piperate" ale biletelor de avion au dus la scăderea numărului clienților TAROM-ului. Pe aeroportul din Arad sunt înregistrate săptămânal câte 20 de curse externe.

Lucian Atanasiu, director tehnic, preciza că la ora actuală o cursă spre București - dus - costă 1.680.000 lei. **„Avem cam 18-20 clienți pe zi. Majoritatea sunt oameni de afaceri. Dintre ceilalți, foarte puțini își permit să apeleze la serviciile noastre."**

M. M.

Pentru nereguli de protecție a mediului

SIATRA - SANCȚIONATĂ A DOUA OARĂ

Săptămâna trecută, Inspectoratul pentru Protecția Mediului (IPM) Arad a început acțiunea de control a obiectivelor situate în apropierea unor cursuri de ape, în vederea prevenirii poluării cu substanțe chimice.

Astfel, inspecția întreprinsă la S. C. SIATRA SRL (firmă care a cumpărat o parte din fostul Archim Arad) a scos la iveală faptul că actualul administrator nu deține autorizarea necesară dezmembrării echipamentelor fostului combinat chimic. În opinia d-lui Mihai Covic, inspector-șef la IPM Arad, această autorizare este necesară întrucât în platforma industrială SIATRA sunt depozitate cantități mari de substanțe chimice, în apropierea râului Mureș.

Lipsa autorizației a fost sancționată de ITM cu o amendă de 15 milioane de lei. Menționăm că, nu cu mult timp în urmă, SIATRA a mai fost avertizată de ITM, tot pentru nereguli de protecție a mediului.

C. T.

GRIȘ ÎN PUNGI DE... FĂINĂ!

Importul produselor alimentare din Ungaria a atins o cotă semnificativă. Carnea din pui, uleiul, semințele de legume, făina de grâu sau porumb sunt câteva din produsele cele mai solicitate de comercianții români pe piețele din Ungaria.

Condițiile în care sunt transportate aceste mărfuri (în special carne) ar trebui însă să-i pună pe gânduri pe consumatori. Dar, riscurile pe care ni le asumăm cumpărând un astfel de produs nu sunt legate doar de sănătate.

Zilele trecute, d-na V. Cornelia din Arad și-a cumpărat din zona P-ței Mihai Viteazul 10 kg de „făină de grâu" provenită din țara vecină. Când a ajuns acasă... „stupoare". Conținutul nu corespundea cu ambalajul. În pungi nu era făină ci... griș.

Sperăm ca, organele abilitate să ia măsuri în acest sens, iar consumatorii să verifice ceea ce cumpără.

M. MICAN

DE LA O SCÂNTEIE...

În după-amiaza zilei de sâmbătă, în ograda lui Zoltan Pota, din Zimand Cuz, a fost vâlvătaie mare.

Scânteile sărite de la o sobă au fost purtate de vânt până la depozitul de furaje din apropierea anexelor casei.

300 de snopi de tulei, 10 baloți de paie și 30 de plăci de azbociment de pe o anexă au căzut pradă flăcărilor. Valoarea bunurilor distruse depășește 30 de milioane de lei. Totuși, pompierii militari arădeni au salvat casa omului, evaluată la peste 120 de milioane de lei.

Cu mâinile goale în apărarea agoniselii de o viață!

În cursul serii de sâmbătă, pompierii militari din Sebiș s-au luptat mai bine de două ore cu focul izbucnit în jurul orei 17,00, într-o gospodărie din localitatea Slatina de Mureș, comuna Dezna.

Din cauza unui scurt-circuit electric s-a aprins depozitul de furaje din ograda lui Pop Isai, de 74 de ani. Văzând năpasta, bătrânul a încercat să stingă incendiul. Nu a reușit să facă mare lucru. Ba, mai mult, flăcările i-au provocat arsuri de gradul II. În incendiu au fost mistuite 500 de kilograme de grâu, o tonă de fân și acoperișul depozitului, pe o suprafață de 35 de metri pătrați. Valoarea acestora depășește 20 de milioane de lei...

GRAJD ÎN FLĂCĂRI

Sâmbătă, în jurul orelor 14,00, la S. C. ARNO S. A., din Aradul Nou a izbucnit un incendiu care a distrus acoperișul unui grajd.

I. V., de 40 de ani, angajat al firmei, nu a avut de lucru și a aruncat țigara la întâmplare. S-au aprins furajele lângă care a aruncat chiștocul, iar de la furaje, grinzile și acoperișul grajdului.

180 de m. p. de plăci de azbociment și 12 grinzi mistuite de foc, au dus valoarea pagubelor la peste 40 de milioane de lei.

După cum ne informau pompierii militari arădeni care au localizat și stins incendiul, valoarea bunurilor salvate depășește câteva sute de milioane de lei.

N. O.

Ignești

LA UN PAS DE TRAGEDIE

Sâmbătă seara, pompierii militari din Sebiș au fot chemați de urgență la Ignești. Un foc deschis, lăsat nesupravegheat de către persoane necunoscute, a pârjolit peste opt hectare și jumătate din pășunea comunală.

Pagubele produse de acest incendiu sunt nesemnificative, însă bunurile salvate de pompieri depășesc un milion de lei.

Este vorba de pădurea în apropierea căreia niște inconștienți s-au găsit să aprindă focul...

BĂSESCU CAUTĂ SPRIJIN LA ARAD

Ieri, Traian Băsescu s-a deplasat la Arad pentru a convinge membrii arădeni ai PD să susțină moțiunea cu care va ataca președinția partidului. Vizita lui Traian Băsescu a fost una foarte rapidă, pentru că, pe lângă Arad, domnia sa a mai vizitat Satu Mare și Timișoara. Acesta a fost probabil și motivul pentru care Băsescu a refuzat să stea de vorbă cu presa: **„Nu am nimic de declarat! Promit că la următoarea vizită vom sta două ore de vorbă".**

Gheorghe Seculici, președintele PD Arad a declarat: **„A fost o ședință de analiză, în care domnul Băsescu a prezentat detaliat moțiunea sa, completată cu o serie de propuneri făcute de grupul care îl susține, deși încă nu au ajuns și amendamentele venite din teritoriu. Moțiunea a avut o tentă pragmatică și a fost primită deschis de participanți. Moțiunea, care prezintă propunerile lui Băsescu de structurare a PD și strategia acestui partid, a fost una pragmatică, bine susținută de exemplificări. În perioada care urmează va sosi la Arad și Petre Roman pentru a susține moțiunea sa."**

Dacă Gheorghe Seculici a declarat deschis, anterior, că îl va susține pe Petre Roman, președintele OT-PD, Gheorghe Falcă pare convins de Traian Băsescu: **„Așa cum, atunci când era ministru m-a impresionat modul în care a gestionat ministerul, iar ca primar al Bucureștiului m-a impresionat rapiditatea și eficiența cu care a luat decizii importante, astăzi, Traian Băsescu m-a impresionat prin moțiunea prezentată. Scopul moțiunii Băsescu este să facă din PD un partid social democrat modern al tuturor românilor".** Gheorghe Falcă a refuzat însă să precizeze care este moțiunea pe care o va susține: **„Doar atât, m-a impresionat. Sunt președinte al OTPD și am hotărât că nici un președinte nu își va declara public poziția, pentru a nu influența decizia colegilor. Este important că la vârf, toți sunt oameni de valoare."**

F. GHENDER

Jur să-mi apăr țara...

Sâmbătă, la Unitatea Militară din Vladimirescu, a avut loc ceremonia depunerii jurământului de către militarii din ciclul I, încorporați la Ministerul de Interne. În fața asistenței formată din comandanții unităților de Pompieri, Jandarmi, ai Poliției și Serviciului Român de Informații, oficialități ale Aradului precum și prieteni și rude ale tinerilor soldați, au jurat credință țării 80 militari pompieri și 120 militari jandarmi. După defilarea care a încheiat momentul solemn, cei 200 de tineri au servit masa festivă și au primit carnetele de servici unde era consemnată și prima permisie.

Foto-text: ONORIU FELEA

După furtuna de duminică dimineața

JUMĂTATE DIN JUDEȚ A RĂMAS FĂRĂ CURENT

Duminică dimineața, în jurul orei 4,00, din cauza unui front atmosferic cald, asupra județului Arad s-a abătut un vânt puternic, cu intensificări locale. „La stația meteo Șiria, viteza vântului a depășit 85 km/h", ne-a declarat ieri d-na Carmen Șarga, meteorolog de serviciu în cadrul Centrului Meteorologic Arad.

Urmare a acestui vânt, o jumătate din județ a rămas fără curent electric. De asemenea, în patru localități legăturile telefonice prin cablu au fost întrerupte.

Probleme la scară mare!

Izolatoare sparte, fire de curent electric rupte ori împletite, scurt-circuite, acestea sunt efectele vântului puternic de duminică dimineața.

Urmarea: mii și mii de abonați casnici și industriali nu au mai avut curent până duminică după-amiază.

Cele mai afectate localități /zone au fost: Valea Mureșului, de la Săvârșin și până la Păulis, plus Miniș, Barațca, Neudorf; zona Bazinului Crișului Alb, adică Zerind, Nădab, Chișineu-Criș, Zărand, Sintea, Vărșand (inclusiv Vama); zona Aradul Nou, Sânicolaul Mic până dincolo de Felnac.

În municipiul Arad, cel mai mult au avut de suferit locuitorii din Gai și, după cum am arătat, cei din Sânicolaul Mic și Aradul Nou.

O armată de lucrători de la RENEL, formată din cinci echipe de intervenție, împreună cu angajații instituției din zonele afectate, au lucrat ore în șir pentru remedierea situației.

„În acest an nu ne-am mai întâlnit cu așa ceva", ne-a declarat dl. ing. Alin Bușui, dispecer Intervenții RENEL.

Pe lângă necazurile pricinuite rețelelor electrice, vântul a afectat și legăturile telefonice dintre localitățile Bârzava, Zerind, Ususău și Conop.

Așa cum ne informau și reprezentanții Apărării Civile, până la orele amiezii, cu excepția problemelor arătate mai sus, de la consiliile locale nu au fost semnalate și alte probleme, case descoperite, drumuri blocate etc.

NICOLAE OPREAN

UN TÂNĂR DE LA POLIȚIA DE FRONTIERĂ A MURIT ÎNTR-UN ACCIDENT RUTIER

Sâmbătă seara, în jurul orelor 23,00, pe raza localității Nădlac a avut loc un accident rutier mortal.

Muntean Nicolae Giani (30 ani) conducea un Opel Senator (AR-03-WAR) spre Punctul de trecere a frontierei din Nădlac. Din cauza vitezei excesive și a unui moment de neatenție, M. N. G. nu a putut să mai controleze autoturismul care s-a izbit în partea din spate a unui autocamion M. A. N. Camionul cu număr de Covasna staționa la rândul format în vama Nădlac. În urma impactului, Munteanu Nicolae Giani a decedat.

El era angajat ca subofițer la Poliția de Frontieră din Turnu. În anul 1996 a absolvit Școala de subofițeri „Vasile Lascăr" din Câmpina și era logodit de doar două luni. Urma să se căsătorească.

O. BULZAN

Dorel Constantin Onaca și Nicu Cojocaru au

DOUĂ SEDII - ULTIMUL RĂCNET!

După ședința de lucru de la sediul de pe str. Episcopiei și după consumarea conferinței de presă a d-lui C. Ciontu, ziariștii au fost invitați, pentru un alt consum, la noul sediu de pe B-dul Revoluției, lângă Piața Mare.

Parlamentarii Constantin Onaca (senator) și Nicu Cojocaru (deputat) și-au amenajat sediile la ultimul răcnet. Din punct de vedere logistic, cele două sedii au toate dotările necesare plus instalație de climatizare. De aici înainte, cei doi parlamentari vor putea gândi la rece problemele lor și ale partidului.

Oricum, arădenii speră că cele două birouri, dincolo de logistica aferentă, vor beneficia și de elementul uman, în speță cei doi parlamentari.

I. I.

TRENURI ANULATE

În perioada 19.03.2001-15.04.2001 trenurile 3141/3144 pe relația Holod-Vașcău, respectiv tren 3143/3142 pe distanța Vașcău-Holod sunt **ANULATE** ÎN ZILELE LUCRĂTOARE, datorită efectuării unor lucrări la linia curentă. Ele **vor circula** doar în zilele de **sâmbătă, duminică și sărbători legale.**

LUNI, 19 MARTIE 2001

TVR 1
7,00 Telematinal
9,00 Jurnal de dimineață
9,25 Bravo, Bravissimo!
(I) 10,45 Escrocherii financiare - dramă, SUA, 1999
12,30 Știrile de sâmbătăta asta - rel.
13,00 Teleenciclopedia
14,00 Jurnalul de prânz
14,15 Infomania
14,30 Pro Patria
15,30 Orice e posibil - s.
16,00 Kronika
17,30 Avanpremieră Știri
17,35 La țintă
18,15 Pasiuni - s.
19,00 Impas în doi
19,50 Familia ...Corect!
20,00 Jurnal. Meteo
20,40 Sport
20,45 Iartă-mă!
21,45 Scurt pe doi
23,00 Jurnalul de noapte
23,15 Memoria exilului românesc
0,00 Teatrul Național de Televiziune prezintă: **Războiul domnului Beaumarchais**
1,45 Infomania - rel.
2,00 Jurnal. Meteo - rel.
2,45 Impas în doi - rel.
3,35 Memoria exilului românesc - rel.

TVR 2
7,00 Autograf muzical - rel.
7,15 Des. animate
8,05 Povești cum n-ați mai auzit - rel.
8,35 Piatra magică - s.
(●) 9,00 Hărțuirea - dramă, Franța, 1999
10,30 Știri
10,35 Baschet masculin
12,40 D-ra Andreea - s.
13,35 Răscruci - rel.
14,10 Des. animate
15,30 Știri
(●) 15,35 Fiice și soții - s.
16,30 Costa del Sol de pe țărmul Mediteranei
17,15 Țara de piatră
17,45 Euro Doc
18,15 Afacerile la cheie
18,30 Telejurnal TVR 2
19,00 Autograf muzical
19,15 Toți, împreună
20,00 Lumea de mâine
21,00 Obsesia vitezei
21,45 Sport Plus
22,30 Știri
22,35 Știri bancare
22,45 Teatrul Național de Televiziune prezintă: **Profesionistul** de **Dusan Kovacevic**
0,35 TVM. Mesager
1,05 Telejurnal TVR 2 - rel.
1,30 O simbioză luminoasă
2,30 Ghidul călătorului

PRO TV
7,00 Bani de buzunar
* Omul care aduce cartea
8,00 Știrile Pro TV - Ziarul dimineții tale
9,00 Hercule - s.
10,00 Tânăr și neliniștit - s. rel.
11,00 Dădaca - s.
11,30 Spirit de echipă - s.
(●) 12,00 Clubul monștrilor - parodie, SUA, 1987
(●) 14,15 Deosebiri ireconciliabile - comedie, SUA, 1984
16,00 Tânăr și neliniștit - s.
17,00 Știrile Pro TV
* ProTv te ascultă ce vezi
17,45 Teo
18,50 Vremea
19,00 Știrile Pro TV
20,00 De la om la om
21,30 Urmărire generală
21,55 Știrile Pro TV
22,00 Avocații - s.
22,45 Provest
23,30 Știrile Pro TV
* Profit
0,00 X și Zero
0,05 Pro TV te ascultă ce vezi
* Omul care aduce cartea
0,15 Echipa condamnaților - s.
1,15 Spirit de echipă - s. rel.
(●) 1,45 Clubul monștrilor - f. rel.
3,30 Avocații - s. rel.

TV ACASĂ
7,15 Teleshopping
7,30 Știrile săptămânii - rel.
8,00 Îngerașul - rel.
9,00 Ramona - rel.
10,00 Căsuța poveștilor - rel.
10,30 Al șaptelea cer - f. rel.
11,30 Ia-mă acasă - rel.
12,00 Tenebrele morții - rel.
13,45 Viața bate filmul - rel.
14,45 Spune drept - rel.
* Teleshopping
15,30 Înger sălbatic - s.
16,20 Desene animate
16,30 Iubire fără limite - s.
* Acasă la români - Cântă-mi lăutare!
* Știrea zilei
17,30 Dragoste și putere - s.
17,55 Acasă la bunica
18,05 Seducție - s.
19,00 Îngerașul - s.
20,00 Știrile de Acasă
20,40 De 3 x femeie
21,30 Dragoste nebună - s.
22,20 Femei înșelate - s.
22,50 Luisa Fernanda - s.
23,30 Dragoste și putere - s. rel.
23,55 De 3 x femeie - rel.
0,45 Știrile de Acasă - rel.
1,40 Muzica de acasă

HBO
10,00 Buffalo 66 - dramă, SUA, 1998
11,45 Ora de vârf - acț. SUA, 1998
13,30 Asasini perfecți - acț., SUA, 1998
15,00 12 oameni furioși - dramă, SUA, 1997
17,00 Aceiași rockeri nebuni - comed. SUA, 1999
18,30 marea lovitură - acț., SUA, 1998
20,00 Jacob mincinosul - dramă, SUA, 1999
20,00 Spawn - s.
22,30 Verișoara Bette - comed., SUA, 1998
0,15 Regăsirea - dramă, SUA, 1999

PRIMA TV
7,00 Salvați de clopoțel - s.
8,00 Prima Mix!
13,30 Tradiții
14,00 Impact
14,30 Camera de râs
15,30 Viper - s.
16,30 Salvați de clopoțel - s.
17,30 Camera de râs
18,00 Focus
19,00 Luna sălbatică - s.
19,30 Impact
20,00 Vrei să fi miliardar?
21,00 Ultima bătălie - acț., SUA, 1994
23,00 Focus
0,00 Viper - rel.
1,00 Focus - rel.

TELE 7 ABC
7,00 Emisiune nuzicală
10,00 Forța destinului - rel.
11,00 Cinetour
12,00 Cutia muzicală
13,00 Emis. muzicală
15,30 Carnavalul de la Rio - rel.
16,00 D'ale lui Cătălin
18,00 La puterea a doua
19,00 Germania astăzi
19,29 Telecaricatura zilei
19,45 Emisiune muzicală
21,00 Telejurnal
21,30 Auto.Moto.Sport TV
21,59 Telecaricatura zilei
22,00 Ofsaid
23,59 Telecaricatura zilei
0,00 Ora unu a venit - rel.
1,00 D'ale lui Cătălin
3,00 Ofsaid - rel.

ANTENA 1 – TV ARAD
6,00 Divertisment matinal
6,15 Publicitate, Promo, Dedicații muzicale, revista presei
6,30 Știri TVA
7,00 Observator
8,00 'Neața - emis. matinală
(●) 11,00 Zile din viața noastră - s.
12,00 Orient Expres
13,00 Știrile amiezii
14,00 Bugsy - rel.
16,00 Magazin sportiv
16,30 Publicitate, Promo, Dedicații muzicale
16,45 Știri TVA
17,20 Îmbrățișări pătimașe - ep. 41, 42
19,00 Observator
(●) 19,45 Perspectivele unei crime - acț., Marea Britanie, 1985
21,55 Ediția de noapte TVA
22,00 Marius Tucă Show
23,00 Observator
23,30 Noaptea târziu cu Mircea Badea
0,30 Intrigi în Paradis - s.
1,30 Observator
2,30 Simțul dreptății - s.
3,30 Cosas del Amor - s.
4,30 Între Nord și Sud -s.
5,30 Îmbrățișări pătimașe - s.

TV INTERSAT
8,25 Deschiderea programului
8,30 Cafeaua de dimineață
9,30 Trei destine - s.
10,15 Neon Rider - s.
11,00 7 x 7 - rel.
12,00 Angela - film
13,30 Desene animate
14,00 Cameră ascunsă
14,30 Eurocops - s.
15,00 Challenge - s.
15,30 Kelly - s.
16,00 Ți-e teamă de întuneric - s.
16,30 Max Glik - s.
17,00 Auto integral
17,30 Neon Rider - s.
18,15 Știrile intersat - Vocea străzii - Reportajul zilei
19,00 Trei destine - s.
20,00 Microb
21,30 O deghizare perfectă - film
23,00 Știrile Intersat * Vocea străzii - Reportajul zilei
(■) 0,00 Erotica
5,00 Închiderea programului

ATOMIC TV
7,00 Selector
10,00 Reactor
10,30 Hai Hui - rel.
11,00 Atomix - rel.
14,00 Interactiv
15,30 Proaspete și fierbinți - hit-uri ale momentului
15,55 Reactor - știrile zilei
16,00 Romanian Top 100 - rel.
18,00 Selector
19,00 Atomix
21,55 Reactor - știrile zilei
22,00 Selector
22,30 File de poveste - rel.
23,00 Aria 52
24,00 - 7,00 Insomnia

RADIO ARAD & RADIO CONTACT (99,1 MHZ)
6,00 Lupta cu somnul; 8,00 Bună dimineața, Arad!; 10,00 Tovarășii mei; 12,00 Pulsul zilei; 14,00 Radiomagazin Deutsche Welle; 15,00 Contact FM; 17,00 Bujor Buda și invitații săi (Valori culturale arădene); 18,00 Radio-magazin Radio France Internationale; 19,00 Bună seara, Arad!; 20,00 Ce și pentru cine?; 21,00 Ora de fotbal - Horia Ivanovici; 22,00 O fată deșteaptă - Andreea Ionescu; 23,00 Contact FM

RADIO PRO FM (92,1 MHz)
5,00 - 5,30 BULETIN DE ȘTIRI la fiecare sfert de oră; **5,30 - 7,00 PRO FM PÂNĂ LA UNU** - cu Ramon Cotizo; **7,00-10,00 PRO FM PÂNĂ LA UNU** - cu Flavius Esnican; **10,00 - 13,00 PRO FM PÂNĂ LA UNU** - cu Mihai Dobrovolschi; **13,00 - 14,00 13-14 CU ANDREI** - cu Andrei Gheorghe; **14,00 - 17,00 POFTIM PRO FM** - cu Cătălin ; **17,00 - 19,00 PRO FM E AICI** - cu Cristi Schnebli; **19,00 - 22,00 ASCULTĂ-ȚI MUZICA!** - cu Andi Moisescu; **22,00 - 2,00 PRO FM BY NIGHT** - cu Vlad Craioveanu

RADIO TIMIȘOARA
6,00 Ceasurile dimineții; 8,00 Muzică populară cu dedicații; 9,00 Cânt din suflet; 10,00 De zece ori România; 11,00 Gramofon; 12,00 Miez de zi la polul vest; 13,00 Emisiune în limba germană; 14,00 Emisiune în limba maghiară; 15,00 Emisiune în limba sârbă; 16,00 Radio cocktail; 18,00 Orele cetății; 19,00 Radiojurnal; 19,15 Civica; 20,05 Călătorie în lumea poveștilor; 20,15 Conexiuni rock; 21,00 Curierul de seară. Știri: 6,00; 7,55, 9,00; 11,00; 12,50; 17,00; 20,00, 21,00; 21,55. Radiojurnal: 7,00; 16,00; 19,00

RADIO SEBIȘ
6,00-9,00 Matinal „21"
9,00-10,00 Alo, tu alegi!
10,00-12,00 Cafeaua de zece
12,00-14,00 Secvența „21"
14,00-15,00 La porțile dorului - muzică populară
15,00-17,00 Magazin 21
17,00-18,00 Lentila de contact
18,00-19,00 „La Mulți Ani!" - muzică populară și dedicații
19,00-22,00 Expresul de seară
22,00-24,00 Club „21"
0,00-2,00 92,1 Insomnii

Redacția Adevărul nu își asumă răspunderea pentru modificările ulterioare intervenite în programele tv.

DOI PE BALANSOAR

Creț Nicoară și Avram Crăciun

Animozitatea (ca să nu zicem dușmănia) dintre Avram Crăciun și Creț Nicoară este un lucru bine cunoscut. Dar nu despre acest conflict e vorba acum. Ci despre faptul că ambii au ajuns, evident, fără voia lor, să fie pe aceeași baricadă a suferinței. Unul este contestat ca lider al organizației județene a PRM, iar celălalt ca lider al filialei județene a PDSR.

Cum politica e un balansoar, când sus, când jos, se pare că nici cei doi nu au scăpat de acest joc care, la urma urmei, este firesc. Totul este să ai înțelepciunea să te împaci cu jocul. Aceasta nu exclude lupta, însă.

Deocamdată, Creț Nicoară a pierdut meciul de la Arad și așteaptă verdictul Bucureștiului. A. Crăciun a fost prelucrat (zice el în mod nestatutar) la Arad, dar mai speră într-o decizie favorabilă din partea centrului.

Urmează o săptămână lămuritoare pentru cei doi. Și nu numai pentru ei.

Capul lui Creț e în mâinile lui Ciontu

Cu tot respectul pentru d-l Corneliu Ciontu, primvicepreședinte al PRM, „afirm" negru pe alb că reprezentanții mass-media nu au alergat de colo-colo cu limba scoasă (locul unde s-a ținut conferința de presă s-a schimbat de la o oră la alta) să-l vadă pe d-l Ciontu, ci să audă ce s-a hotărât în privința conducerii organizației locale.

D-l Ciontu însă a declarat că a venit la Arad doar să ia pulsul organizației peremiste. Nu știm ce a constatat despre pulsul organizației, dar în mod cert ar fi fost mult mai interesant dacă lua pulsul membrilor Biroului Județean. S-ar fi înregistrat cifre ridicate în concordanță cu tensiunea momentului. Căci s-a discutat despre tensiunile din partid și modul de rezolvare a acestor tensiuni.

Ce a declarat liderul de la centru ziariștilor? Mai nimic. Că s-a discutat (știam și noi asta), că s-a analizat și marți se va întruni conducerea centrală și se va lua o decizie pe baza situației din teritoriu.

Și care ar fi situația? Nici asta nu ne-a spus d-l Ciontu. Ceea ce vă spunem acum nu am aflat de la dânsul, ci din alte surse. Și anume. Președintele Creț Nicoară a fost forfecat pentru că are **„grave probleme financiare cu firma"** cât și datorită **„modului defectuos în care a condus organizația"**. I s-a mai reproșat că ar fi **„dirijat de clanul Mureșan"**. Drept consecință, din 11 membri ai Biroului, 6 au votat împotriva menținerii lui Creț Nicoară în fruntea organizației locale (**Gh. Feieș, V. Popina, C-tin Stoenoiu, Liviu Iliești, Duka Attila și Curta Gh.**), doi s-au abținut (**N. Cojocaru și I. Butaru**) și trei au fost de partea lui Creț Nicoară (**G. Covic, A. Mureșan și I. Măneran**).

Evident, va conta foarte mult și ce va povesti d-l C. Ciontu la București. Pentru că se știe un lucru: Vadim face ce vrea el, nu ce vor alții dar are respect pentru d-l C. Ciontu. Așa că, s-ar putea ca invalidarea de la Arad să fie o satisfacție repede trecătoare pentru cei care nu-l mai vor pe Creț Nicoară în frunte. Și ar fi bine să nu se bucure prea tare până nu se transmite de la București „judecata înțeleptului"... Vadim. De altfel, d-l Ciontu a promis că va transmite la Arad dacă Nicoară Creț va fi schimbat acum sau se va aștepta eventuala schimbare până la conferința județeană din iunie.

Se știe că Vadim nu agreează disputele și disensiunile din filiale. Ba chiar a promis că-i pedepsește pe căuzași. Repet, totul depinde de mesajul pe care îl va transmite C. Ciontu.

I. IERCAN

Scandalul de la Arad îl va rezolva Bucureștiul

Întâmplarea de săptămâna trecută, când membrii Biroului Județean al PDSR au pus la cale debarcarea lui A. Crăciun nu a rămas fără urmări la centru. După cum declară președintele organizației județene a PDSR, nici întrunirea Delegației Permanente, nici cea a Biroului Județean nu au fost statutare, întrucât convocarea lor trebuie să fie făcută de președintele filialei. Or, după cum se știe, nu s-a întâmplat astfel.

Bucureștiul s-a cam săturat de disensiunile din rândurile mai multor filiale județene și a hotărât să-și trimită oameni să aplaneze conflictele, unde scandalul nu e prea mare, sau să taie în carne vie unde nu mai există loc de împăcare. Aradul se află în a doua categorie și săptămâna aceasta este posibil ca Bucureștiul să trimită pe cineva ca să rezolve conflictul din organizația județeană.

Căuzașii din cele două tabere stau cu sufletul la gură să vadă cine este trimisul de la Înalta Poartă bucureșteană. În funcție de cine este și de felul cum va percepe acesta scandalul se va rezolva și conflictul. Problema este care grupare va avea argumente mai convingătoare. De orice natură ar fi ele.

Dacă argumentele țin tot de pendulă, lucrurile sunt aproape clare.

I. IERCAN

MELEȘCANU RĂMÂNE PREȘEDINTELE APR

Convenția Națională a ApR, întrunită sâmbătă și duminică la Brașov, i-a acordat în continuare credit lui Teodor Meleșcanu, care a fost reales președinte al partidului. Teodor Meleșcanu a reușit să-și impună punctul de vedere și în ceea ce privește orientarea doctrinară a partidului: social-liberalismul.

Deși se credea că va fi o problemă controversată, alegerea orientării doctrinare nu a stârnit prea multe pasiuni după ce a fost disociată de strategia de alianțe a partidului. Prim-vicepreședintele ApR Arad, Gheorghe Chiper, a declarat: ***„Nu este foarte important dacă ne vom numi partid social-liberal sau social-democrat, este important ceea ce facem și modul în care ne percep oamenii. Când se vor duce la vot, pe oameni nu îi va interesa care este orientarea noastră politică, ci se vor gândi dacă au sau nu încredere în noi, dacă programele noastre oferă soluții bune sau nu."***

ApR își va menține identitatea și nu va participa, în următorii ani, la construcția unei noi formațiuni politice prin fuziuni sau alianțe politice și se va defini ca partid de opoziție.

Acesta este motivul pentru care cei prezenți au avut luări de cuvânt foarte critice la adresa grupului condus de Doru Viorel Ursu și arădeanul Emil Putin, care au înființat ***„ApR Social-democrației"*** cu intenția de a se apropia de viitorul PSD. Gheorghe Chiper este însă optimist ***„poate că vor fi oameni care vor înclina spre acel grup, dar majoritatea s-au exprimat pentru unitatea partidului."***

Sâmbătă a fost aprobat noul statut al partidului și a fost ales Consiliul Național al ApR. Din Consiliul Național vor face parte și cinci aperiști arădeni: ***Gheorghe Chiper, Dumitru Muntoiu, Rodica Borza, Rodica Herlo și Gavril Popescu.***

Arădenii Gheorghe Chiper și Dumitru Muntoiu au ratat însă intrarea în Biroul Executiv. Conform noului statut a fost înființat însă un alt organism, Delegația Permanentă, superior Biroului Executiv. Din Delegația Permanentă vor face parte arădenii Gheorghe Chiper și Adrian Țolea, ultimul ca reprezentant al organizației de tineret.

La aprobarea statutului au avut loc singurele momente mai tensionate, când delegația județului Argeș a anunțat că părăsește sala pentru că nu i s-a aprobat un amendament.

FLAVIUS GHENDER

ADRIAN NĂSTASE ESTE PREA INTELIGENT CA SĂ NU SE MAI ÎNȚELEAGĂ CU ION ILIESCU

– D-le Ion Cristoiu, Ovidiu Grecea și-a dat demisia. Credeți că a călcat și peste niscaiva becuri pedeseriste?

– Indiferent de ceea ce se ascunde în spatele acestei afaceri, contează doar ceea ce înțelege opinia publică. Din nefericire pentru PDSR, demisia lui Ovidiu Grecea reprezintă prima lovitură mediatică dată partidului de guvernământ. S-ar putea ca premierul Adrian Năstase să aibă dreptate în această problemă, dar opinia publică l-a perceput pe Ovidiu Grecea ca pe un buldozer care s-a năpustit în trecut asupra guvernului Radu Vasile - fiind destituit apoi de Isărescu - iar acum, ca pe un om care a deranjat interesele unor pedeseriști de frunte. Așa stând lucrurile, indiferent de poziția lui Adrian Năstase, opinia publică din România consideră că lupta împotriva corupției s-a încheiat înainte de a începe... Mai ales că, în locul lui Ovidiu Grecea vine o personalitate ștearsă, care este suspectată de împărțirea corupților din România în „corupții lor și corupții noștri..."

– Opinia publică arădeană a aflat despre prinderea asasinului polițistului Disici...

– Cred că este prea perfect ca să fie și adevărat... Asistăm la o poveste cusută cu ață albă, care ridică foarte multe semne de întrebare. Asasinul, Opriș, s-a împușcat, iar în cârca defunctului a fost pusă și crima de la Deva. Pe drept cuvânt,

opinia publică este de părere că, prin acest Opriș, se bifează două dosare nesoluționate până acum. Vina este a guvernanților, deoarece în loc să purceadă la o analiză temeinică a fenomenelor, cei de la putere au preferat să adopte un lirism păgubos, cu jurăminte la mormântul polițistului ucis și cu angajamente imediate...

– Presa ultimelor săptămâni reliefează o posibilă dispută între cele două centre de putere ale României. Palatul Cotroceni și Palatul Victoria...

– Cunosc și eu aceste speculații, conform cărora între Ion Iliescu și Adrian Năstase ar exista unele disfuncționalități. În ceea ce mă privește, consider că Adrian Năstase este prea inteligent pentru ca să nu se mai înțeleagă cu Ion Iliescu, dar nu exclud faptul că între pozițiile celor doi să nu existe unele disfuncționalități. Pe de altă parte, în toată lumea civilizată, președintele îl lasă pe premier să iasă în față și să rezolve problemele...

– Până la sacrificiu?

– Altfel n-ar mai exista remanieri guvernamentale...

– În final, ajungem și la opoziția românească...

– Care opoziție? Deocamdată PDSR-ul guvernează fără nici o opoziție palpabilă. PD-ul este prea mic și are prea mari probleme interne pentru a face o opoziție serioasă PDSR-ului, UDMR-ul este alături de guvernanți, iar PNL-ul când și când... Mai mult, PRM-ul votează de foarte multe ori alături de PDSR... Partidele extraparlamentare nu prea contează, cu toate că ApR-ul face o mișcare inteligentă adoptând o conduită social-liberală și evitând aglomerarea social-democraților autohtoni.

– De ce credeți că UDMR-ul este alături de PDSR?

– Doar din interes. UDMR-ul promovează doar interesele maghiarilor din România și, pentru atingerea acestora, stă și alături de PDSR...

– După cum a stat și lângă CDR...

– Exact! Din punct de vedere politic, contează însă efectul pe termen mediu și lung. Altfel spus, este bună sau rea pentru PDSR asocierea parlamentară cu UDMR-ul? Rămâne de văzut...

DORU SINACI
Foto: **M. CANCIU**

Ale cui interese apără Primăria Arad?

– (Urmare din pagina 1)

Deosebit de important, în acest sistem promovat de Agenția Națională pentru Locuințe este faptul că garanția imobiliară pentru credit poate fi însuși apartamentul cumpărat în rate. Ceva asemănător cu modelul american. Când apartamentul este gata, poate fi locuit, cu condiția ca proprietarul să plătească la timp ratele. Când nu mai plătește, este dat afară și apartamentul este scos la vânzare (fiind ipotecat în favoarea creditorului). Acest sistem nu este perfect, dar cu toate limitele sale reprezintă o modalitate de a-i ajuta pe tineri să obțină (chiar dacă nu dispun de suma necesară achitării integrale a prețului) un acoperiș deasupra capului. Condițiile sunt mai puțin avantajoase decât cele oferite de vechiul regim dar, oricum, permit celor interesați să-și rezolve problema locuinței.

Așa stând lucrurile, Agenția pentru Construcția de Locuințe, înaintează în data de 19 decembrie 2000 o adresă către Primăria Arad, în care solicită amplasament (terenuri) pentru amplasarea unor asemenea construcții realizate din fondurile statului. Condițiile impuse de agenție vis-a-vis de amplasamente vizau existența în zonă a utilităților (canalizare, rețea de apă, rețea electrică, gaze, căi de acces, drumuri amenajate, terenurile să fie libere de sarcini etc.) În cazul că nu existau asigurate elementele de infrastructură, agenția solicita Primăriei Arad angajament ferm pentru a realiza cu forțe proprii respectivele lucrări de investiții. ***„Având convingerea unei cât mai bune colaborări cu Primăria Municipiului Arad pentru realizarea Programului ANL de rezolvarea problemelor locative ale cetățenilor Municipiului Arad... - se spune în respectiva adresă - pentru a avea un portofoliu de amplasamente suficient corespunzător numărului mare de cereri - 94 - din 66 cereri de construire apartamente și 28 cereri de case individuale, vă rugăm a ne sprijini... oferindu-ne noi amplasamente destinate construirii acestor locuințe prin ANL. Vă mulțumim pentru sprijin și colaborare."*** Semnează un director general pe nume Ștefănescu. Primind o asemenea ofertă, ar fi de așteptat ca Primăria Arad să sară de bucurie. Căci nu-i de ici de colo, ca pe o asemenea austeritate financiară să vină cineva cu bani la teșcherea gata să se apuce de construirea unor locuințe atât de solicitate de arădeni. Judecând logic, te-ai aștepta ca îndată ce au luat cunoștință despre asemenea inițiativă, gospodarii noștri de la Primărie să se fi dat peste cap pentru a-i aduce îndată pe constructori la Arad. Terenuri virane sunt gârlă prin municipiul nostru, tocmai bune pentru amplasarea unor locuințe moderne.

Ei bine, nu! Primăria Arad nu vrea să pună terenurile necesare la dispoziția agenției. Timp de aproape o lună, nici măcar nu răspunde adresei ANL, după care se gândește să respingă oferta cu pricina. ***„Întrucât Primăria Municipiului Arad nu este în posesia unor terenuri libere de sarcini... vă comunicăm că NU putem da curs solicitărilor dvs."***

Scurt unu' pe doi! Adresa Primăriei Arad a fost parafată în 30 ianuarie 2001 și semnată de primarul municipiului Arad, Dorel Popa și de ing. Sorin Bondoc de la Direcția tehnică a Primăriei. O adresă în totală contradicție cu realitatea și cu totul împotriva intereselor arădenilor interesați să obțină o locuință în condiții avantajoase. De ce procedează ing. Bondoc și ing. Popa în acest mod? Greu de spus, dar nu imposibil de înțeles că în materie de construcție de locuințe în Arad dânșii au alte opțiuni. Ce fel de opțiuni, nu știm. Poate ne vor spune domniile lor ce fel de clienți le sunt favoriți pentru construcția de locuințe.

Primind un asemenea răspuns năucitor, ANL se adresează ulterior prefectului și prin intervenția d-lui Gheorghe Pele, poziția Primăriei Arad suferă ca prin farmec modificări substanțiale. În adresa (nouă) din 16 martie a.c., domnul primar Dorel Popa și subalternul său Bondoc fac cunoscut Prefecturii Arad că... „În cadrul Planului Urbanistic General al municipiului Arad UTR nr. 46 și 47 există un teren în suprafață de 54 hectare destinat construcției de... locuințe" . Ca să vezi! De unde până unde cu numai o lună și jumătătate nu se găsea nici un metru pătrat pentru construcția de locuințe, la intervenția Prefecturii, cei doi domni (ing. Popa și ing. Bondoc) scot din pălărie ditamai moșia de... peste 50 hectare! Ciudat mod de lucru la administratorii Aradului. Nu credeți?

La Gurahonț

SECȚIA DE POMPIERI ARE O NOUĂ ÎNFĂȚIȘARE

În urmă cu câțiva ani, la Gurahonț a luat ființă o secție de pompieri militari care să participe activ atât la prevenirea incendiilor cât și la stingerea lor, atunci când ele se produc. Domnul maior inginer, Nicolae Bociort, comandantul unității, ne-a oferit câteva amănunte. „Unitatea a luat ființă în luna decembrie 1994 iar clădirea ne-a fost pusă la dispoziție de Primăria comunei Gurahonț. Zona în care ne desfășurăm activitatea este foarte întinsă, de la limita cu județul Hunedoara (ținutul Hălmagiului) până în apropiere de localitatea Răpsig. Mașina pe care o avem este dotată cu tehnică de luptă contra incendiilor și calamităților naturale.

În ultimii ani, preocuparea pentru a da unității o nouă înfățișare s-a concretizat prin reamenajarea spațiilor care erau într-o stare necorespunzătoare. Un gard de peste 200 metri lungime a fost construit din nou, au fost săpate șanțuri și rigole de scurgere a apelor de jur împrejur. De asemenea, a fost terminată construcția unui garaj nou pentru adăpostirea tehnicii de luptă, toate aceste lucrări fiind făcute prin resurse proprii și cu cheltuieli bănești minime."

În anul 2000 - ne mai spune d-nul maior Bociort - am avut cele mai multe intervenții, în special după revărsarea apelor din râul Crișul Alb, militarii noștri participând la apărarea satelor de furia dezlănțuită a râului Crișul Alb și afluenții lui.

În aceste zile, și la secția de pompieri a venit primăvara: se lucrează intens la amenajarea rondourilor de flori, curățirea aleilor, văruirea pomilor și gardurilor, un exemplu demn de urmat și pentru locuitorii comunei Gurahonț.

ALEXANDRU HERLĂU

O atitudine ce ar fi de onoare

DEMISIA, DOMNULE DIRECTOR DEME!

„AJVPS „lămurește" pescarii; „Este clară tendința de manipulare a opiniei publice"... zice consiliului AJVPS Arad prin vocea autorizată a d-lui Nicu Deme, directorul său executiv, în „Adevărul" de Arad din 25 ianuarie a.c. Perfect adevărat. AJVPS vrea să lămurească pescarii arădeni cum că cineva ar vrea să denigreze laborioasa sa activitate și să acrediteze ideea că nu s-ar fi ocupat cu răspundere de sarcinile ce-i reveneau. Și atunci zice dumnealui că - citâm: „În prezent conducerea AJVPS Arad **deține contracte pe toate apele curgătoare** de interes public din perimetrul județului, râul Mureș, ambele Crișuri, lacurile... etc." Rețineți, aceasta era în 25 ianuarie a.c. și iată că, o adresă nr. 152 din 9 februarie a.c., a Companiei Apelor Române precizează clar (că tot vă place acest termen, domnule Deme) că **„până la data de 9 februarie a.c., nu există nici un contract cu AJVPS Arad** care dă dreptul la accesul la apă pentru pescuit sportiv pe râul Mureș". Și atunci cine manipulează opinia publică mințind cu nerușinare pescarii, domnule Deme? Și tot așa, mai precizăm că AJVPS Arad nu deține în prezent contracte pe niciun alt luciu de apă!

În altă ordine de idei cine se opune cu înverșunare de câțiva ani creării în cadrul AJVPS Arad a unei asociații separate a pescarilor? Cine altul decât directorul său executiv, dl. Nicu Deme. Sub masca unei false bunăvoințe, a unui fals acord zice da!, dar să... mai vedem. Și se convoacă adunări în filialele de pescari din localități ale județului, iar în Arad, în 22 martie, sunt convocați **pescarii** din municipiu și nu **filiala pescarilor** (anunț în ziarul „Adevărul" din 3 martie a.c.) De ce? Că nu vreți dv. domnule Deme să recunoașteți existența acestei filiale pescărești? Vreți, nu vreți dvs., ea există, domnule director. Aduceți-vă aminte de ședința filialei pescarilor sportivi din Arad din data de 2.02.1996 unde ați participat din partea AJVPS Arad și unde ați și luat cuvântul.

În același context al minciunii și ilegalităților pe care e evident că le promovați de o bucată de vreme, de ce se vrea condiționarea participării pescarilor la adunarea lor generală de obligația de a avea permisele de pescuit cu viza și plata cotizației pe anul în curs când, conform statutului AGVPS (pe care ar trebui să-l cunoașteți) viza din anul 2001 e valabilă până în data de 31 martie a.c. Nu e oare aceasta o încercare, un mijloc de presiune asupra membrilor pescari pentru a-i determina fie să nu participe la adunare (ceea ce v-ar conveni de minune) fie, de a mai aduna într-un ultim efort niște bănuți de-ai pescarilor la fondul AJVPS de care să dispuneți după bunul plac.

În fine, ca să nu mai lungim vorba, fiind limpede și chiar clar - vorba dvs. cine umblă cu minciuna, cine încearcă să manipuleze, să inducă în eroare vă sugerăm, vă invităm chiar să dați curs singurei atitudini ce v-ar onora: demisia domnule director executiv! Lăsați-i pe pescari să-și vadă ei singuri de treburile lor, să-și conducă singuri destinele lor pescărești.

Iar pescarilor arădeni le adresăm îndemnul să participe cu responsabilitate la adunarea din 22 martie, să facă din ea momentul unei adevărate cotituri în activitatea lor. Pescuitul sportiv arădean trebuie să revină acolo unde a fost și unde îi este locul: între asociațiile pescărești de frunte din țară.

Până atunci, și în continuare fir întins și drum drept!

COMITETUL A.J.V.P.S. ARAD

RAUL OCTAVIAN OPRIȘ - CONDUS PE ULTIMUL DRUM

Arădeanul **Raul Octavian Opriș (Boja)** - presupusul asasin al lui Sașa Disici - a fost condus sâmbătă, pe ultimul drum, de familie, rude și prieteni. A trăit doar 25 de primăveri, iar la începutul celei de-a 26-a s-a stins precum o lumânare lovită de o pală de vânt - brusc și iremediabil.

A fost un tânăr inteligent, cu o poftă de viață cum rar mai întâlnești. Dar, din păcate, a alunecat pe panta periculoasă a fărădelegii. O pantă tentantă pentru mulți tineri sătui de sărăcie, care visează la o mașină tare, bani și fete frumoase. Modele de mafioți carismatici - care trăiesc regește și învârt pe degete legea și banii - oferite cu generozitate de cinematografia americană, te fac să crezi că doar prin fărădelegi te mai poți realiza în ziua de astăzi. Câți dintre tineri nu s-au visat măcar pentru o zi, în pielea lui Al Cappone sau Bugsy. Dar realitatea nu e tocmai ca și în filme, prețul plătit fiind prea mare... Așa ajung destul de mulți tineri să sfârșească la Pomenirea, Eternitatea sau... într-un șanț.

BĂIEȚII CU OCHELARI NEGRI S-AU STRÂNS ÎN FAȚA SPĂLĂTORIEI

Sâmbătă, la orele 12,00, în fața spălătoriei de mașini de pe Calea Victoriei - Ghibli Nik SRL (pe care o conducea Boja împreună cu tovarășul lui - Ionel Turcuș) era agitație mare. Vreo zece „băieți de băieți" stau în fața spălătoriei, fumează și discută aprins. Echipamentul obligatoriu: costume complet negre - la „patru ace" sau blugi și geci de piele negre. Pe ochi - ochelari negri de soare... Majoritatea au mușchii „lucrați" la sală, fiind „cât ușa". Toți sunt tunși aproape „zero". Limuzine de lux împânzesc spațiile de parcare poziționate în fața spălătoriei și a barului LOTUS. Parcă sunt desprinse din saloanele automobilistice vestice. Mercedes-uri, BMW-uri, Opel Vectra, Audi A6, Rover, Volvo... Majoritatea sunt cu numere de Arad, dar vedem și însemne de **Bihor**, **Caraș Severin, Sibiu** sau **București**. Apare un Opel Vectra din care coboară un tânăr îmbrăcat într-un impecabil costum negru. Îl ia pe **Ionel Turcuș** - care ducea o coroană din margarete multicolore - în mașină și, în urma lor pornește coloana de mașini „tari".

„TOVARĂȘII" NU AU LIPSIT DE LA CIMITIRUL POMENIREA

Ajungem la cimitirul Pomenirea unde alături de familie e lume surprinzător de puțină. La scurt timp apare trupa de băieți. Sunt vreo 12, însoțiți de trei fete. Fiecare are câte o coroană imensă în mână... Lumea le face loc și îi privește cu frică, respect și compasiune. Primul este **Ionel Turcuș**. Intră toți în capelă, unde este tatăl decedatului împreună cu câteva rude apropiate. După câteva minute de reculegere pleacă afară toți, încolonați. Unul dintre ei ne recunoaște, se oprește câteva secunde și ne aruncă o privire ucigătoare. Apoi trece mai departe, mormăind ceva printre dinți.

Neculae Opriș rămâne lângă sicriul fiului și plânge încet, cu fața îm-pietrită de durere.

Afară, pe o bancă, cu fața transfigurată, mama lui Raul Opriș suspină încet. E ținută în brațe de o tânără care a susținut-o pe tot parcursul înmormântării. Preotul începe slujba, lumea se strânge mai aproape. Apare și Ioan Petrică, ex-boss-ul echipei de fotbal din Vladimirescu. Au mai venit, de altfel, pe lângă tovarășii lui Boja și vecini, rude apropiate sau cunoștințe ale părinților. Toată lumea vorbește cu respect de părinții lui **Raul Opriș**, care au lucrat cinstit toată viața și sunt bine văzuți în societate. Au participat la slujbă și directori, doctori, patroni sau studenți. Era așteptat și un celebru om de afaceri din Arad, despre care aproape toată lumea știa că e „în combinație cu Boja". Nu a mai venit însă. E prea inteligent să se afișeze sub ochii presei și ai poliției, care a avut destui de mulți reprezentanți la înmormântarea din cimitirul Pomenirea. Un „interlop" pe care îl cunoșteam dinainte ne șoptește: **„Au venit doar tovarășii adevărați. Ăia din jurul lor sunt «țipțări»** (n.n. - fraieri). **Granzii (șefii) din lumea noastră (n.n. interlopă) nu au venit. Știu și ei că e plin de gabori și ziariști..."**

Preotul predică cu voce tare și la intervale inegale de timp, oamenii își fac creștinește semnul crucii. „Băieții de băieți" privesc în față, cu chipurile dure. Nu scapă nici măcar o lacrimă. Pe fața lor nu se citește nici un sentiment. Ce o fi în sufletul lor, numai Dumnezeu știe... Puțini dintre „tovarășii adevărați" (care parcă erau decupați din filmele cu mafioți) își fac cruce. Au bani, femei și putere. Cumpără totul, chiar și legea uneori... Au uitat că există Dumnezeu...

„UNDE TE DUCI COPILUL MEU, CĂ AI NUMAI 26 DE ANI?..."

Preotul își încheie predica cu „Dați Cezarului ce e al Cezarului" și vorbește despre respectarea legilor. Un interlop scapă printre dinți o înjurătură... Ceva ce se termină în „morții măsii de viață". Predica se termină, sicriul este închis... Mașina mortuară e pregătită de peste două ore. Se bat cuiele la sicriu... Lemnul sună înfundat și sinistru. Mama lui Raul se vaită tare: **„Unde te duci copilul mamii? Unde pleci, că ai numai 26 de ani?"**. Sicriul este ridicat și dus în mașină. **„Nu mi-l luați că e copilul meu..."**, plânge mama îndurerată. Zecile de coroane sunt așezate ordonat pe mașină. În timp ce mașina pleacă, urmată de cortegiul funerar, apare un bătrânel puțin „afumat" care începe să urle „hoții și criminalii"!!!

Apare cu o coroană imensă și unul din tipii „băgați" în scandalul cu explozia bombei din Timișoara, în care au fost implicați arădeni.

LA DOI METRI SUB PĂMÂNT...

Se ajunge la mormânt și sicriul e coborât în groapă cu frânghii groase. Bulgării de pământ cad pe sicriu, producând un sunet ciudat, ireal parcă. Tatăl lui Boja șovăie, apoi aruncă și el un bulgăr de pământ. Fumează o țigară de foi neagră și se uită supărat la mormânt. Mama suspină încet și nu mai are putere nici să plângă. E sprijinită de două persoane... Pământul curge în mormânt, împins cu repeziciune de lopețile groparilor. E negru, rece, neprimitor... funebru. Puțin mai în spate, fanfara cântă sinistru. Mormântul e acoperit. Urmează o atmosferă apăsătoare. Mai bine de 15 minute nimeni nu pleacă de lângă mormânt. Nimeni nu schițează nici un gest. Bătrânelul cherchelit intră din nou în scenă și zbiară la băieții care sunt îmbrăcați și arată precum cei din lumea interlopă: **„Criminalii! Să nu împușcați pe nimeni! Eu sunt ortodox și cred în Dumnezeu"**. Nimeni nu îl bagă în seamă... Toată lumea se face că nu îl aude și bătrânelul se retrage mai în spate. (După aceea avea să apară la pomană, unde a închinat un păhărel de țuică pentru odihna răposatului).

SORA LUI BOJA: „ERA VESEL ȘI RÂDEA TOT TIMPUL"

O fată frumoasă, cu păr șaten-roșcat și ochi verzi plânge lângă mormântul acoperit. **„E Nicoleta, sora lui Raul..."**, îmi șoptește un cunoscut. Primește resemnată condoleanțele celor care l-au cunoscut pe Raul. **„Nici nu vreau să mă mai gândesc la ce s-a întâmplat. Îmi va rămâne în minte exact așa cum a fost - vesel. Tot timpul râdea"**, spune ea printre lacrimi. Apoi, către mormântul fratelui său: **„Și acuma râzi de noi poate... De acolo de sus!..."**

– Cunoștința noastră, un băiat care l-a cunoscut bine, ne confirmă: **„E adevărat. Boja era un tip de gașcă. Asta, ce zice poliția - că era violent și agresiv, sunt vrăjeli... Nu cred că s-a împușcat singur... Iubea prea mult viața. Ai văzut ce băieți adevărați și tipe tari au venit la el la înmormântare. E adevărat că viața e o târfă dar mai bine stai cu o târfă decât să zaci într-o baltă de sânge... Îmi pare rău de Boja că l-au vândut ăîa de la Timișoara, la Flora. Ai văzut că au venit cu mașini tari din Oradea, Caraș, București, Brașov, Sibiu... Din Timișoara nu au avut curajul să calce nici unul la înmormântare..."**

DUMNEZEU SĂ-L IERTE!

Un tânăr arădean a căzut victimă pentru că era amestecat cu băieții din lumea interlopă. Avea condamnări, e adevărat - pentru furt -, dar tovarășii lui jură cu mâna pe inimă că nu el a fost criminalul care l-a ucis pe polițistul timișorean **Sașa Disici**.

Un lucru este cert: Raul a comis fărădelegi la viața lui și a plătit cu prețul vieții, până la urmă. A rămas în urmă o familie respectabilă, îndurerată.

Cine va mai putea șterge lacrimile mamei lui Raul?

Rău, bun, cum a fost (nu suntem noi în măsură să îl judecăm) acum zace în mormânt. Dumnezeu să îl ierte și să îl odihnească!

OLIMPIU BULZAN
Foto: V. MUSCA

ALEȘII NE VOR REPREZENTA PE BANI MAI PUȚINI

Săptămâna trecută, Executivul a decis reducerea indemnizațiilor lunare ale consilierilor municipali și județeni. Acestea vor fi de până la 5% din salariul primarului sau a președintelui consiliului județean. Până acum, un consilier județean primea 2,2 milioane de lei net. Pentru acești bani, în general, consilierul participa la o ședință lunară ordinară, plus la întâlnirile comisiilor de specialitate din care făcea parte. În total, activitatea de consilier ia cam 16-20 de ore de muncă pe lună.

În ceea ce privește consilierii municipali, aceștia primeau lunar, aproape 2 milioane de lei. Pe parcursul unei luni, consilierii locali au o ședință ordinară, patru ședințe pe comisii și eventuale ședințe extraordinare. Suma amintită reprezintă 20% din salariul brut al primarului.

Consilierii arădeni, atât cei municipali, cât și cei județeni consideră că această reducere a indemnizației nu-i afectează.

Sorin Truț, PRM - consilier municipal: „Indemnizația are o mică importanță. Noi nu suntem aici pentru bani. Atunci când ne-am angajat în această cursă am făcut-o pentru apărarea intereselor cetățenilor. Însă ar fi bine dacă s-ar reduce cheltuielile pornind de la Parlament..."

Amalia Aslău, PDSR - consilier municipal: „Problema indemnizațiilor a fost percepută în mod eronat de populație. Lumea are impresia că acestea sunt foarte mari. Indemnizația noastră este modică. Dacă s-a hotărât să se reducă, nu avem ce comenta, vom accepta această măsură. Asta însă n-ar trebui să conducă la scăderea interesului din partea noastră. Noi vom servi interesele celor care ne-au trimis aici."

Gavril Popescu, ApR - consilier municipal: „Din punctul meu de vedere ar putea să nici nu existe. Dar, cum orice lucru trebuie plătit pentru a fi făcut ca lumea, pentru a exista interes, primim și noi niște bani. Trebuie însă să existe o corelație între indemnizația pe care o primesc consilierii și salariul primarului. Normal ar fi să fie 20%, cum e și în cazul consiliilor de administrație. Dacă se vrea într-adevăr reducerea cheltuielilor în administrația publică, ar trebui găsite și alte modalități, cum ar fi reducerea de personal în consiliile județene, în primării. De asemenea, și în Parlament."

Adrian Nițu, PD - consilier județean: „Pentru mine, nu e nici o problemă, vor rămâne mai mulți bani la buget. Acum se va vedea mai bine, dacă oamenii fac această muncă din convingere sau din interes. Va fi interesant de urmărit însă, care va fi situația la consiliile comunale, unde prezența la ședințe este relativă."

Pavel Sârbu, P.D.S.R. - consilier județean: „Este un lucru stabilit de Executiv la care ne vom conforma. Sigur, o recompensă materială este binevenită, însă nu este o condiționare. În fond, nu pentru bani am dorit să fim consilieri. Noi ne vom face treaba oricum și cred că și ceilalți consilieri vor proceda la fel."

Sever Jurcă, PNL - consilier județean: „Având în vedere bugetul de austeritate, măsura este normală și eu sunt de acord cu ea. Pe de altă parte fiecare om când a candidat pentru acest post nu s-a gândit la avantaje materiale: Cel puțin așa gândesc eu."

GERLINDE KNAP
G. CONSTANTINESCU
Foto: VIOREL MUSCA

COMPENSAȚIILE PENTRU ÎNCĂLZIRE „SĂRĂCESC" BUGETUL LOCAL CU 13 MILIARDE DE LEI

♦ acțiunea se va încheia în iunie

Compensațiile bănești pentru încălzire, acordate arădenilor în sezonul rece 2000-2001, costă aproximativ 13 miliarde de lei, bani ce sunt alocați din bugetul local.

Dacă în luna noiembrie solicitaseră compensație pentru încălzire 6.634 de familii, în februarie numărul cererilor a crescut la 7.796. Diferența se datorează, în principal, modificării baremelor prin HG 215/2001. Astfel, la un venit net/membru de familie de până la 700.000 de lei, compensația este de 510.000 de lei; la un venit cuprins între 700.001-850.000 de lei, se acordă 300.000 de lei, iar la un venit de 850.001-1.100.000 de lei/membru de familie, compensația este de 150.000 de lei. Cu toate că a apărut doar în februarie, HG 215 s-a aplicat retroactiv, începând din ianuarie.

Care este situația în acest moment? **„Am făcut plățile către Arterm pentru o parte din ianuarie. Aproximativ 70-80%. Este o plată parțială. Nu e vorba de restanțe"** - precizează Cezar Jancă, inspector în cadrul Serviciului Social din Primărie. El amintește că cererile pentru luna martie (ultima în care se acordă compensații pentru încălzire) se depun până în data de 25. Urmează depunerea borderourilor și, apoi, efectuarea plăților. Se apreciază că acțiunea se va încheia prin mai-iunie.

D. DUȚU

MICĂLACA ARE O GRĂDINIȚĂ NEMȚEASCĂ

■ Este singura din Arad destinată copiilor cu probleme de auz și vorbire

După primul pas făcut în **Grădinița Juventute**, ai sentimentul că ai ajuns într-o grădiniță din Germania. Miros plăcut, curățenie exemplară, mobilier modern, culori vii, muzică în surdină, multe jucării și copii fericiți. 83 de prichindei împărțiți în patru grupe: mini (creșă), mică, mijlocie și mare plus mare-pregătitoare. Mai bine de 40 sunt copii cu probleme de auz și de vorbire. Acesta este specificul grădiniței: e singura din Arad frecventată de copii hipoacuzici. Principiul de funcționare al grădiniței: fără discriminări între copiii cu handicap și copiii normali. În susținerea acestei idei, toate activitățile din grădiniță se desfășoară în comun. Astfel, copiii hipoacuzici reușesc să se integreze mai ușor în colectivul celor fără probleme, iar acestora din urmă li se dezvoltă o atitudine pozitivă față de semenii lor mai neajutorați.

Programul grădiniței începe la ora șase dimineața și se sfârșește la cinci după-amiaza. De buna îngrijire, creștere și educare a copiilor se ocupă câte o educatoare (cunoscătoare a limbilor italiană, engleză și germană) la fiecare grupă, trei îngrijitoare, un logoped, un psiholog, un informatician, un instructor de gimnastică și dans, un maseur (asistentă medicală) și un medic ORL-ist. E lesne de înțeles cât de serios tratează Grădinița Juventute copilul.

„Copiii sunt cei mai importanți. Noi încercăm să le descoperim aptitudinile și să le exploatăm. Luăm legătura cu părinții și discutăm despre preocupările copiilor și despre posibilitatea de a-i îndruma spre domeniile pentru care au aptitudini" - spune **Julia Kondor**, directoarea unității. Ea este și președinta **Fundației Juventute**, principalul susținător al grădiniței. În baza bunei colaborări pe care **Juventute** o are cu Fundația germană **Löwenzahn**, copiilor hipoacuzici li se asigură, gratuit, câte o pereche de proteze auditive a căror valoare se ridică la 4.000 DM. Tot datorită colaborării cu diverse organizații străine, grădinița este dotată cu material didactic în exclusivitate german și olandez. El este folosit în activități care se desfășoară după programa impusă de Inspectoratul Școlar și completată.

Părinții copiilor de la Grădinița **Juventute** achită lunar o taxă de 50 DM, la cursul zilei. (Fac excepție copiii cu probleme de auz.) Din acești bani, cel mai mult se cheltuiește pe mâncare, copiii servind aici trei mese (cei de la creșă - patru). Dar, oricum, această sumă nu acoperă toate cheltuielile pentru întreținerea unui copil. Și așa își fac loc sponsorizările sau proiectele cu finanțare externă.

Beneficiind de fonduri din aceste surse, grădinița s-a extins câte puțin de la an la an, în acest moment ocupând tot parterul blocului 108/B din Micălaca. Și, pentru că știe să folosească eficient banii și să profite de oportunități, **Juventute** va deschide, de la 1 aprilie, o creșă cu program săptămânal (adică duci copilul luni și îl iei vineri). Nu e o glumă!

De altfel, nimic din ceea ce se întâmplă la „grădinița nemțească din Micălaca" nu se face în glumă.

DIANA DUȚU
Foto: AL. MARIANUȚ

VARA ÎNCEPE MAI DEVREME PE ȘTRANDUL NEPTUN

În funcție de condițiile meteo, este posibil ca ștrandul Neptun să se deschidă, în acest an, mai repede de 1 mai, data tradițională pentru începerea sezonului. În această idee, Gospodărirea Comunală, societatea care administrează ștrandul, s-a apucat din timp de pregătiri.

DEȚINUȚII - O FORȚĂ DE MUNCĂ DISCIPLINATĂ

Pentru prima dată, la aceste pregătiri contribuie și un grup de deținuți de la Penitenciarul Arad. Ei au amenajat o suprafață de două hectare de gazon, au îndepărtat dalele ce compuneau trotuarele de pe ștrand și le-au înlocuit cu un pavaj modern. **„În general, deținuții sunt solicitați pentru lucrări care nu necesită muncă calificată. Cu ei vrem să acoperim necesarul de lucrări mai ample. Este avantajos să lucrăm cu deținuții pentru că sunt mai bine organizați, mai disciplinați și lucrează mai mult. Și, de aici, și rezultatele mai bune. Probabil că vom apela la ei și în prima parte a lunii aprilie"** precizează **Ovidiu Marian**, director al Gospodăririi Comunale.

Deținuții care lucrează pe ștrand sunt aleși dintre cei care nu prezintă pericol, care au comis infracțiuni cu un grad de periculozitate mai redus și care au avut o conduită pozitivă în timpul executării pedepsei. Ei sunt însoțiți pe ștrand doar de un supraveghetor, nefiind necesară paza înarmată.

Pentru munca prestată pe ștrand, deținuții beneficiază și de câteva avantaje: au dreptul la vizite săptămânale din partea familiei și primesc 10% din salariul pe care Penitenciarul îl încasează pentru ei. De asemenea, pentru trei zile de muncă, perioada de executare a pedepsei li se scurtează cu o zi și, astfel, au șansa de a intra mai repede în analiza Comisiei de eliberare condiționată.

INVESTIȚII DE PATRU MILIARDE

Lucrările de strictă necesitate care se execută, în acest moment, pe ștrand sunt finalizarea introducerii gazului și a canalizării. Rețeaua de canalizare se întinde pe o lungime de un kilometru și urmează să deservească atât ștrandul, cât și unitatea militară și bazele sportive din apropiere. Valoarea investiției se situează undeva între 1-1,5 miliarde de lei. Gospodărirea Comunală și-a propus, însă, ca în acest an să aloce aproximativ patru miliarde de lei pentru ștrandul Neptun. Iar o bună parte din acești bani va merge pe recircularea apei din bazine. Adică pe o instalație ce ar asigura o apă filtrată (foarte aproape de calitatea apei de băut) și cu temperatură constantă (aproximativ 20 de grade).

NOUTĂȚILE: HĂRȚI ȘI COVOARE FLORALE

Între investițiile imediate și mai puțin costisitoare ce se fac pe ștrand, se numără hărțile „turistice" și „plantațiile" cu flori. **„Vrem să plantăm multe, foarte multe flori, astfel încât să avem un covor floral extraordinar de frumos care să impresioneze vizitatorii și să creeze o ambianță cât mai plăcută"** - spune Ovidiu Marian.

De asemenea, la fiecare din cele trei intrări în ștrand (podul Decebal, podul de pontoane centru și podul de pontoane Micălaca) vor fi plasate niște hărți cu toți agenții economici, cu punctele sanitare, bazine etc. Astfel încât oriče om care vine pe ștrand - arădean sau nu - să se poată ghida.

Aproximativ 45 de SRL-uri vor funcționa, și în acest an, pe ștrand. În mare parte, cele de anul trecut. În ceea ce privește decibelii, **„sperăm să nu mai avem problemele de anul trecut. Cel puțin din partea noastră, problema e rezolvată: vom lua măsuri drastice, în sensul debranșării și al rezilierii contractului de închiriere"** - ne asigură directorul Marian.

PREȚURILE - MAI MARI DECÂT ANUL TRECUT

Totul pare a fi minunat pe ștrand în sezonul ce se va deschide curând. Avem însă și o veste neplăcută pentru cei care doresc să vină în această vară la Neptun-ul arădean: s-au majorat tarifele. Astfel, prețul unui bilet de intrare pentru adulți a crescut de la 5.000 la 10.000 de lei; elevii, studenții, pensionarii și militarii au de plătit cu 2.000 de lei mai mult decât anul trecut, adică 5.000 de lei; valoarea abonamentului pentru întreg sezonul s-a modificat de la 150.000 la 200.000 de lei, iar închirierea unei cabine pe sezon costă dublu față de anul trecut: 100.000 de lei. Singurul tarif care a rămas nemodificat este cel pentru parcare: 10.000 de lei. Prețurile au fost stabilite în Consiliul de Administrație al Gospodăririi Comunale. Amintim însă că anul trecut tarifele nu au fost majorate deloc, fiind menținute la nivelul anului 1999.

Dacă arădenii vor fi nemulțumiți de noile prețuri, rămâne de văzut. Dar cum alternativele de petrecere a timpului liber sunt destul de restrânse în Arad, iar o vacanță în țară sau străinătate e incomparabil mai scumpă, ne este greu să credem că ștrandul Neptun nu va fi plin și în această vară.

DIANA DUȚU
Foto: AL. MARIANUȚ

UTA, LA + 3... ANI

Este a doua etapă în care UTA a stat în acest început de primăvară, prilej să mai aruncăm o privire retroactivă asupra evenimentelor de la Adunarea Generală a FRF, unde s-a cerut, din nou, schimbarea schimbării. Nu s-a aprobat bine sistemul cu 16 echipe în Divizia A, că deja s-au auzit voci care cer revenirea la 18 echipe. Primii care au sărit cu propunerea au fost președinții cluburilor amenințate cu retrogradarea. Cum să piardă ei așa o castană, adică Divizia A, cu toate avantajele (financiare, în primul rând) pe care le presupune. Mai bine revenim la „cooperativă" cea care asigură, pentru unii, un loc călduț. Ba, a fost unul care s-a trezit vorbind că el vrea schimbarea acum, pe loc, adică din acest retur. Să nu retrogradeze nimeni și să se revină la sistemul cu 18. Nerăbdătorul președinte este cel al Gazului Metan, echipă aflată pe ultimul loc, ce abia a adunat, până ieri, 10 puncte. Omului a început să-i placă în înalta societate a fotbalului nostru, deși nu are valoare de „A". Dar la fel ca și alții, speră. Hotărârea se va lua, însă, în luna mai, iar dacă se va aproba, va intra în vigoare din 2004, adică peste trei ani, când vor retrograda 4 echipe și vor promova 6, adică primele 3 din cele două serii de „B". Atunci va veni și rândul UTA-ei să promoveze, pentru că un loc 3 tot va prinde, dacă nu altfel, măcar purtată de entuziasmul suporterilor. Ziceam cu alt prilej că mult visata promovare se va produce abia în anul 2005, dar iată că o eventuală modificare o poate duce pe UTA cu un an mai repede acolo sus. Dar pentru asta e nevoie de bani mulți, de milioane de dolari pe sezon și nu de 200 de mii cât dau italienii acum. Și mai e nevoie de ceva. De echipă. Pentru că actualul lot pe care Lupaș și Ienciu, cei doi conducători de la UTA (la Romvest ordinea este inversă) l-au dat pe mâna antrenorului Tisza este cel mai slab de când merg eu la stadion. Și o fac de prin '52-'53. Cei doi conducători nu au de unde să știe, pentru că ei, după cum au mărturisit, au păsit pe stadion 20 de ani mai târziu. Așa că, dacă vor să profite de noile reglementări, să formeze din timp o echipă competitivă, altfel vezi exemplul Gazului Metan.

Într-un singur punct a avut dreptate președintele UTA-ei, atunci când a cerut scoaterea președinților de cluburi din componența Comitetului Executiv al FRF. Asta după ce a rămas cu ochîi-n soare tot așteptând cei 300 de mii de dolari pentru transferul lui Botiș la Rapid. E și normal ca omul să se revolte și să zică ce a zis. Drept urmare, astăzi Marin Lupaș a fost chemat la „vorbitor" în Poligrafiei, să dea, se pare, cu subsemnatul. Bine ar fi ca motivul convocării să fie suma pe care nea Jean și ceilalți „executivi" ar trebui să o scoată din buzunarul lui Copos, dar avem oarece rețineri în acest sens.

În etapa a doua a returului Diviziei B, în care UTA și Olimpia au stat, echipele vizitatoare au reușit marea performanță de a marca un singur gol în poarta gazdelor, acela înscris de Jiul la Valea Domanului, unde însă a încasat trei. Scorul etapei s-a înregistrat la Baia Mare, unde liderul le-a dat un 5-0 sec celor din Vâlcea, în timp ce pe Bega, derbyul local a fost câștigat de UMT. Sâmbătă intră în scenă și UTA, care va primi vizita celor de la Olimpia Satu Mare. Cândva o partidă de „A", acum...

Divizionarele C arădene nu au rupt gura târgului. Doar Astra, jucând acasă, a câștigat la limită și asta printr-un autogol, meci în care a mai ratat și un penalty. Dar, mă rog, victoria e victorie, în timp ce Telecomul și West Petromul au pierdut în deplasare. În cazul lor calculele de acasă nu s-au potrivit cu cele din târg.

Baschetul a intrat, cum se spune, în linie dreaptă, adică au început meciurile din play-off. Primii care au intrat în horă au fost băieții de la West Petrom Arad, care nu se mai mulțumesc în acest an să fie vicecampioni, ci țintesc titlul.

Primul pas l-au făcut, învingând într-o dublă întâlnire pe studenții clujeni. Urmează semifinala cu Dinamo, cu două meciuri jucate la noi și trei la ei. Dar băieții lui Dragan Petricevici au valoare și pot juca, din nou, finala. Cu mențiunea că atunci vor avea ei avantaj serviciu.

Un alt rezultat care ne bucură este cel al handbaliștilor arădeni care, prin victoria asupra celor de pe Someș pot aspira, după mulți ani, la Liga Națională. Dacă se vor redresa și din punct de vedere financiar, atunci visul poate deveni realitate.

Din sportul internațional să consemnăm senzaționala victorie a germanului Michael Schumacher în cea de a doua etapă a C.M. de Formula 1, în Marele Premiu al Malaysiei. După o ieșire în decor, după o ploaie torențială, a avut forța să revină și urmat de colegul său de la Ferrari să treacă primul linia de sosire. Iată că valoarea își spune cuvântul.

ALEX. CHEBELEU

Corespondență din Nantes, Franța

COPIII DIN NANTES SE BAT PENTRU A SE NUMI MOLDOVAN

Cu drag îmi aduc aminte de vremurile când, pe câmpul plin de gâște de la Cuied, se aduna ca la un semnal trupa noastră de mici fotbaliști, plini de entuziasm, cu fața radiind de bucurie la gândul că în câteva minute vom fi un Domide, Birău, Dobrin, Dinu, etc.

Sunt sigur că vă amintiți și d-voastră, cel mai greu era să ne formăm echipele, să hotărâm care echipă va fi UTA, care va fi Dinamo sau Steaua (de obicei cei mai slabi), cine va fi Domide, Dumitrache, Lucescu, Pîrcălab etc.

Odată formalitățile terminate, bineînțeles după lungi minute de tergiversări, începea un meci aspru, plin de energie, în care „LOPTA" circula cu o viteză diabolică de la o echipă la alta. Ce tactică, ce pasă pentru un coechipier, fiecare încerca să se ridice la nivelul numelui pe care îl purta, nume adorat și respectat de toți.

Astăzi mă găsesc pe alte meleaguri, la mii de km de câmpul de la Cuied, în țara campionilor mondiali și europeni de fotbal, într-un mic sat de 1700 locuitori unde ca peste tot, copiii joacă fotbal într-un mod organizat sau mai puțin organizat. Când zic organizat mă refer la echipele de copii (minimes, benjamins, cadets) în funcție de vârstă, care se antrenează pe cele trei terenuri din complexul sportiv din care unul, țineți-vă bine, dotat cu instalație nocturnă.

Dar nu despre acest lucru vreau să vă vorbesc, pentru că știm cu toții că o parte din marile vedete au început fotbalul desculți, pe ulițele satului sau pe maidanele orașelor, cu mingi improvizate.

De aceea îmi permit să scriu despre fotbalul mai puțin organizat, instantaneu, pe care l-am întâlnit în zona Nantes, care se aseamănă cu cel trăit pe vremea copilăriei, cu micile diferențe de ordin material.

Într-o după amiază am asistat din întâmplare la o partidă de acest gen. Și aici se aleg echipele, se dau nume, ba mai mult numele sunt deja înscrise pe tricouri. Mă așteptam să întâlnesc câțiva Zidane, Bartez, etc. dar nu mică mi-a fost mirarea să văd că din unsprezece cinci purtau tricoul galben cu numele lui Moldovan. Bineînțeles că totul se aranjează în final, dar bucuria, mândria de a vedea că un compatriot în mai puțin de un an a intrat în inima micuților francezi (și nu numai) nu poate fi descrisă în cuvinte. Minunat! Formidabil! Extraodinar!

Francezii redescoperă adevăratele valori ale României lăsând la o parte micile escrocherii ale unor „colorați" care ne „reprezentau" prin intermediul mass-media franceze.

Avem șanse de-ai avea aici pe Moldovan, pe Călin Toma (tenis de masă) care ne fac cinste și de care suntem mândri nu numai pentru rezultatele sportive ci și pentru comportamentul lor în afara arenei, pentru cuvintele elogioase la adresa României în presă și la televiziune.

Avem nevoie de asemenea oameni și împreună ne vom bate pentru ca imaginea României să fie redată cât mai corect, așa cum o merită poporul român.

IULIUS POP

În meci amical

F.C. UTA - I.S. CÂMPIA TURZII 2-0 (2-0)

La Orăștie, două echipe care au stat la sfârșitul săptămânii trecute: F.C. UTA și I.S. Câmpia Turzii au încins - sâmbătă - o miuță, învingătoare ieșind formația arădeană. Diferența de un eșalon dintre cele două echipe s-a observat în prima repriză, când s-a și făcut diferența.

Așadar, încă din primul mitan arădenii s-au impus, datorită - culmea - unui fundaș, în speță Panin, care a marcat de două ori, iar apoi repriza secundă a fost una albă.

Antrenorul Francisc Tisza a folosit următorii jucători: Huțan-Mogoșanu, Zaha, Găman, Panin-Mărginean, Todea, Ciubăncan, Drida - Fabian, Popescu. **Au mai jucat:** Mârne, Rancz, Hardău, Ciba, Porumboiu.

Până sâmbătă - când intră, în sfârșit, în focul luptei - UTA nu va mai disputa nici un „amical", doar mâine fiind programat un meci școală la care va participa și echipa de juniori.

LEO SFÂRA

Fotbal juvenil *Mândru și-a bătut șefu'*

FC UTA '86 - AS ROMVEST '86 3-0 (2-0)

Pentru că așa au vrut mușchii unora, derby-ul campionatului județean de fotbal al juniorilor C (născuți 1986 sau mai mici), dintre FC UTA și AS Romvest s-a disputat vineri după-amiază pe terenul CPL din Grădiște. Și nu, pe stadionul UTA, cum era firesc și cum a fost anunțat în prealabil. Datorită acestei schimbări (ne)planificate, meciul a început cu întârziere, arbitrii trecând mai întâi pe la stadionul UTA.

Cei peste 200 de spectatori, majoritatea fiind părinții și rudele micuților fotbaliști, au fost martorii unei partide, care a lămurit fără echivoc, care este echipa cea mai bună la acest nivel de vârstă în fotbalul județean, adică, FC UTA.

Chiar dacă junii Romvest-ului au fost mai bine clădiți fizic, la capitolul tehnicitate și știința jocului, copiii pregătiți de Ștefan Mândru au fost cu „două clase" peste.

Au marcat: Petcuț min. 8 (după o respingere defectuoasă a portarului Graur la șutul lui Pavel) și min. 18 (acțiune personală de toată frumusețea), Pele min. 41 (cursă impetuoasă încheiată cu un șut pentru... 3-0).

Am reținut: ••Prezența la teren a antrenorului echipei de seniori a UTA-ei, Francisc Tisza și a președintelui clubului, dl. Marin Lupaș; • O „bilă albă" pentru antrenorul Leontin Pinta, care și-a dus toți copiii de la Astra '86 la teren, pentru vizionare și... învățare. • **Și una neagră pentru brigada de arbitrii, care a dat drumul la joc pe un teren neregulamentar. De-abia la pauză „fluierașii" s-au sesizat că lipsesc fanioanele (steagurile) de la colțurile terenului. Suntem curioși dacă Ionuț Leac, vicepreședintele AJF și observatorul acestui joc și-a notat în carnețelul său gafa experimentatei brigăzi de arbitrii? În mod normal, pe Dumitru, Vida și Hărduț îi „paște" o suspendare...**

Formații:

FC UTA: Buzna-Bârnoagă, Ionele, Pele, Covaci, Pavel, Fl. Gâlcă, Herlo, Petcuț, Hava, Lionti. **Au mai jucat:** Bălan, Neamțu, Ștoc și Corlan. **Antrenor:** Ștefan Mândru. **A.S. Romvest:** Graur-Baul, Paiș, Cosma, Negociu, Georgescu, Talpoș, Ali-Tombaye, Stein, Roman, Asmarandei. **Au mai jucat:** Manciu, Pantea, Dragalina și Pușcaș.

A arbitrat foarte bine: Florin Dumitru - centru; ajutat de asistenții Marcel Vida și Gabriel Hărdut.

DANIEL SCRIDON

La capitolul tehnică, utiștii au fost mai buni. Fază din meciul FC UTA '86 - AS Romvest '86 (scor. 3-0).

Divizia B, seria a II-a

Rezultatele etapei a XVII-a: Corvinul Hunedoara - F.C. Drobeta Tr. Severin 1-0; F.C. Baia Mare - F.C.M. Vâlcea 5-0; Extensiv Craiova - U.F.C. Electro Craiova 2-0; Pandurii Tg. Jiu - Apullum A. Iulia 3-0; U.M. Timișoara - „Poli" Timișoara 2-0; A.S.A. Tg. Mureș - F.C. Bihor 3-0; CSM Reșița – Jiul Petroșani 3-1. Olimpia Satu Mare și F.C. UTA au stat.

CLASAMENTUL

1. Baia Mare	17	12	3	1	34-11	42	(+18)
2. CSM Reșița	17	11	3	3	24-14	36	(+12)
3. U.M. Timișoara	17	10	3	4	39-17	33	(+9)
4. Pandurii	17	7	4	6	22-20	25	(+1)
5. Extensiv	17	6	6	5	17-13	24	(0)
6. Olimpia S. M.	16	8	0	8	17-17	24	(0)
7. UFC Craiova	17	8	0	9	17-20	24	(-6)
8. F.C. UTA	**15**	**7**	**2**	**6**	**22-18**	**23**	**(+2)**
9. „Poli" Timișoara	17	7	2	8	19-15	23	(-1)
10. Corvinul H.	17	7	1	9	16-18	22	(-1)
11. Drobeta	17	6	3	8	23-30	21	(-9)
12. ASA Mureș	17	6	3	8	17-24	21	(-6)
13. F.C. Bihor	17	4	5	8	12-18	17	(-7)
14. Jiul	17	3	6	8	14-25	15	(-12)
15. FCM Vâlcea	16	3	5	8	12-28	14	(-10)
16. Apullum	17	4	2	11	15-34	14	(-7)

* Cetate Deva și Inter Sibiu s-au retras din campionat

Etapa următoare (sâmbătă, 24 martie 2001): Jiul Petroșani - ASA Tg. Mureș, F.C. Bihor - Corvinul Hunedoara, F.C.M. Vâlcea - Pandurii Tg. Jiu, Apullum A. Iulia - Extensiv Craiova, UFC Craiova - UM Timișoara, Poli Timișoara - CSM Reșița, **UTA - Olimpia Satu Mare**. Drobeta Tr. Severin și F.C. Baia Mare stau.

Divizia A „Ursus" Rezultatele etapei a XVII-a

Gaz Metan Mediaș-F. C. Argeș 2-2, Oțelul Galați-F. C. M. Bacău 2-1; Astra Ploiești-F. C. Brașov 2-0; Foresta Suceava-Ceahlăul P. Neamț 3-0; Universitatea Craiova-Gloria Bistrița 2-4; F. C. Național-Rocar 2-1; Rapid-Dinamo 2-2; Steaua-Petrolul Ploiești 1-0.

CLASAMENTUL

1. Steaua	17	11	4	2	31-17	37	(+10)
2. F. C. Argeș	17	8	5	4	24-20	29	(+2)
3. Dinamo	17	8	4	5	34-29	28	(+4)
4. Petrolul	17	8	3	6	22-17	27	(0)
5. „U" Craiova	17	8	3	6	20-21	27	(+3)
6. Rapid	17	6	7	4	19-15	25	(-2)
7. Foresta	17	7	5	5	32-28	26	(+2)
8. F. C. Brașov	17	7	3	7	13-13	24	(0)
9. Gloria	17	7	3	7	25-26	24	(0)
10. Rocar	17	7	2	8	27-30	23	(-1)
11. Astra	17	6	3	8	18-18	21	(-3)
12. Oțelul	17	5	5	7	20-22	20	(-7)
13. Național	17	6	2	9	22-26	20	(-4)
14. Ceahlăul	17	4	6	7	19-29	18	(-9)
15. Bacău	17	4	4	9	20-27	16	(-11)
16. Gaz Metan	17	1	7	9	10-48	10	(-17)

Etapa următoare (31 martie-1 aprilie 2001): Ceahlăul P. Neamț-F. C. Argeș; F. C. M. Bacău-Gaz Metan Mediaș; Petrolul Ploiești-Oțelul Galați; F. C. Brașov-F. C. Național; Gloria Bistrița-Astra Ploiești; Foresta Suceava- „U" Craiova; Rocar-Rapid; Dinamo-Steaua

Fotbal - Divizia C **Puncte cu... emoții**

A.C.U. ASTRA ARAD - CRIȘUL ALEȘD 1-0 (0-0)

Stadion Astra. Timp frumos. Gazon bun. **Spectatori:** 800. **Șuturi la poartă:** 8-8. **Șuturi pe poartă:** 6-0. **Cornere:** 4-2. **A marcat:** A. Pavel - min. 68 (autogol).

Formații - A.C.U. Astra Arad: Irimia - Bâgu, Folea, Oprean, Aslău (min. 61 - Corsenti), Bogojel, Kovacs, Schmidt, Fl. Pavel (min. 72 - Negrilă), Plisca (min. 46 - Blăniță), C. Vizitiu. **Antrenor:** Marcel Coraș. **Crișul Aleșd:** Pop - Pantea, Iuhasz, Pușcașiu, Iaz, A. Pavel, Fogoroși, Iambor, Borbely, Anca (min. 86 - Enache), Borza (min. 72 - Antal). **Antrenor:** Mircea Madar.

A arbitrat în general bine: Radu David (Reșița) - centru; ajutat cu greșeli de asistenții Marius Nicoară (Băile Herculane) și Lucian Glogoviceanu (Reșița). **Observator FRF:** Ioan Bungău (Timișoara).

Cartonașe galbene: Irimia, Aslău, Kovacs, Schmidt, Fl. Pavel, Corsenti, respectiv Iaz, A. Pavel, Iambor.

Jucătorul meciului: –

Nu mult a lipsit ca băieții pregătiți de Marcel Coraș să dea „pe mere" ce au luat „pe pere". A.C.U. Astra și-a trecut în cont punctele victoriei, nu fără emoții însă, la finele unui meci aparent tensionat, dacă punem la socoteală cele 9 cartonașe galbene acordate de „centralul" David. Lucrurile pe „câmpul de bătălie" nu au stat deloc așa, doar excesul de zel al „fluierașului" reșițean aducând „ploaia de... cartonașe".

Prima repriză a fost una slabă, aproape din toate punctele de vedere. Cu greu am reținut două ocazii de gol: Plisca (min. 19) - blocat în momentul șutului, respectiv Borbely (min. 12) - șut respins în corner. În rest, joc de uzură, fără veleități tehnico-spectaculare. Ar mai fi de consemnat faza din min. 38, când Marcel Coraș a fost nevoit să facă un sprint ca-n tinerețe, pentru a despărți o grămadă dezorganizată, în care s-au schimbat ceva „amabilități".

La pauză, accidentat, Plisca rămâne la cabine, înlocuitorul său, Blăniță, fiind cel care va anima atacul gazdelor din repriza secundă. Încep să apară și situațiile periculoase la poarta Crișului. În min. 55, șut C. Vizitiu de la 20 m, mingea șterge bara transversală. Trei minute mai târziu, Blăniță scapă la limita ofsaid-ului, este agățat în careu și „centralul" David arată punctul cu var. Execută Bogojel slab și portarul Pop apără. Arădenii nu dezarmează, iar eforturile lor vor fi încununate de succes în min. 68. **Acțiune colectivă, Fl. Pavel pune o minge cu călcâiul pentru Blăniță, care din 6 m șutează în A. Pavel, din al cărui picior mingea poposește în plasă și 1-0.**

Finalul a fost pe contre. Oaspeții au ratat șansa egalării cu șase minute înainte de fluierul de sfârșit al „centralului" David. Atunci, Anca a scăpat singur, perpendicular spre poarta lui Irimia, dar și-a prelungit prea mult balonul și faza a rămas fără rezultat.

Ca o concluzie, chiar dacă nu a practicat un joc spectaculos, A.C.U. Astra a obținut victoria. Vorba lui Marcel Coraș: **„Suntem în grafic...".**

DANIEL SCRIDON

Foto: VIOREL MUSCA

Marius Plisca (cu mingea la picior) nu a prins o zi prea grozavă, ieșind la pauză, ușor accidentat. Fază din meciul: ACU Astra - Crișul Aleșd (scor 1-0).

DECLARAȚII DUPĂ MECI

Așa cum ne-a obișnuit încă din turul campionatului, A.C.U. Astra Arad a organizat și la finele acestui meci o conferință de presă prin purtătorul de cuvânt al clubului, Ovidiu Păcurariu. Iată ce ne-au declarat „la cald" cei doi antrenori...

Marcel Coraș (antrenor A.C.U. Astra): „Noi suntem în grafic, am învins, e drept, la capătul unui joc disputat. Oaspeții aflați în criză de puncte au venit să câștige, la Arad, cu speranțe, dar victoria am obținut-o noi, spun meritat, dacă ținem cont că am ratat și un penalty. Nu am făcut un joc foarte bun, dar am speranțe că vom atinge vârful de formă sportivă, în etapele III și IV din retur, când jucăm cu Telecom și „U" Cluj. Aș vrea să fac o remarcă. Schmidt și Pavel au fost «vânați» pentru a li se da «galbene». Cei care au comandat aceste cartonașe s-au înșelat însă în privința portarului Irimia, care nu era la limită cu avertismentele. Le doresc celor din Aleșd să scape de emoțiile retrogradării, iar pentru meciul nostru cu Telecom îmi doresc doar un singur lucru, să câștige cel mai bun, pe teren."

Mircea Madar (antrenor Crișul Aleșd): „Dacă „U" Cluj a câștigat la Dej (n.a: așa s-a întâmplat), lucrurile s-au lămurit în mare parte în privința echipei ce va promova. Doar, Astra mai poate să încerce ceva, dar e foarte greu să te bați cu „U" Cluj. Noi am venit aici cu gândul de a obține un rezultat bun și dacă dădeam gol în min. 85, puteam pleca acasă cu un punct mare, pe care, după aspectul jocului l-am fi meritat. Nu pot contesta victoria gazdelor, care au dominat mai mult, au avut și un penalty corect acordat, dar și puțin noroc pe final."

DANIEL SCRIDON

OAȘUL NEGREȘTI OAȘ - FC TELECOM ARAD 4-1 (1-1)

Au marcat: Borhidan (min. 15), Levente Paul (min. 58 penalty), Marian (min. 59), Azoiței (min. 84) respectiv N. Ardelean (min. 42).

Oașul: Stețca - Berce, Kemenes, Borhidan, Mureșan (Cristian Pop), Marian (Roman), Maier, Negrea, Paul Levente, Azoiței, Lucaci. **Antrenor:** Gheorghe Moldovan.

Telecom: Marinca - Szellelky (Aldea), Barna, Grad, Szilyer, Militaru, Mitu, N. Ardelean (Maghici), Volocaru (Petruț), Oprescu, Tambor.

Au arbitrat: D. Zamfirecu, F. Burciu, G. Tapalagă (toți din Botoșani).

FC Telecom a rezistat doar o repriză în fața Oașului Negrești Oaș, prestația în ansamblu a arădenilor fiind departe de așteptări. Această înfrângere coroborată cu victoria Clujului la Ocna Dej îi îndepărtează pe „telefoniști" de obiectivul numit promovare. Gazdele deși au evoluat la Sighet, s-au simțit ca acasă, evoluând super motivate - spun gurile rele - și de vreo 20 de milioane de lei venite de pe malurile Someșului.

Gheorghe Borugă, afectat de înfrângere s-a arătat foarte nemulțumit de prestația elevilor săi: **„Am jucat slab la Ocna Dej și la Sighet am repetat aceeași evoluție slabă. Mi-au lipsit Sabou și Toma, iar linia de mijloc m-a dezamăgit total. Ce pot să fac când eu le cer jucătorilor mei să joace un lucru, iar ei joacă cu totul altceva?"**

Pentru Telecom, evenimentele neplăcute nu s-au încheiat însă la finalul celor 90 de minute. La întoarcere, autocarul „telefoniștilor" a avut „întâmplător" în fața de la Sighet la Negrești, Mercedesul ultimul tip al președintelui gazdelor, Adrian Bura. La intrarea în Negrești autocarul a fost oprit tot „întâmplător" de un foarte vigilent subofițer de la serviciul circulație. Șoferul a fost invitat la Poliție, unde timp de aproximativ o oră cei de aici au făcut tot posibilul să-i găsească vreo „hibă" reușind până la urmă să-i tragă o mică amendă de 1.600.000 de lei, datorită cică problemelor privind licența de transport. Pur „întâmplător" șeful serviciului circulație se numește Adrian Bura...

F. C.

OȚELUL ȘTEI - WEST PETROM ARAD 2-1 (0-0)

Au marcat: Luca min. 49 și Ulici min. 71, respectiv, Bene min. 88.

Antrenorul Ionuț Popa a folosit următoarea formulă de echipă: Grozav-Ardelean, Toduța, Bene, Baciu (min. 63-Nini), Boloș, Barta, Varga, Anca, Sas (min. 82-Lacsan), Ștefăligă (min. 85 - Sârbu).

Din păcate, West Petromul nu a putut conta în acest meci pe serviciile lui Radu George (suspendat), Munteanu, Madoș, Sârbuț și Văleanu (accidentați).

După o primă repriză echilibrată, gazdele au ieșit mai hotărâte de la vestiare și profitând de o greșeală a defensivei „petroliste" au deschis scorul. Panicați și pe alocuri de nerecunoscut, arădenii primesc un al doilea gol și cu toate schimbările efectuate de antrenorul Ionuț Popa, West Petrom-ul nu va reuși decât golul de onoare, cu două minute înainte de final. Victorie necesară ca aerul pentru formația din Ștei, care la - 2 „la adevăr" nu-și mai permite pași greșiți pe teren propriu.

Arbitrajul brigăzii: M. Bordeanu - centru; L. Duca (ambii din Sibiu) și R. Oprea (Mediaș) - asistenți a fost tolerant cu gazdele, sub privirile observatorului FRF, N. Ciclenean din Cluj-Napoca.

D. SCRIDON

Rezultatele etapei a XVII-a:

A.C.U. Astra Trinity Arad - Crișul Aleșd 1-0; Lăpușul Tg. Lăpuș - Minerul Sărmășag 4-1; **Oașul Negrești Oaș - F.C. Telecom Arad 4-1**; Armătura Zalău - Unirea Dej 2-1; **Oțelul Știei - West Petrom Arad 2-1**; Șoimii Satu Mare - Someșul Satu Mare 1-1; Minerul Ocna Dej - „U" Cluj 1-3. F.C. Humana Liber a stat.

Clasament

1. „U" Cluj	16	14	1	1	42-7	43 (+16)
2. F.C. Telecom	**16**	**10**	**3**	**3**	**47-21**	**33 (+9)**
3. A.C.U. Astra	**16**	**10**	**1**	**5**	**33-20**	**31 (+7)**
4. Negrești Oaș	16	8	1	7	28-29	25 (-2)
5. West Petrom	**15**	**7**	**3**	**5**	**28-25**	**24 (+3)**
6. Someșul S. M.	16	7	1	8	16-21	22 (+1)
7. Unirea Dej	15	5	5	5	21-13	20 (-1)
8. Tg. Lăpuș	15	5	4	6	24-27	19 (-5)
9. M. Sărmășag	16	5	4	7	23-27	19 (-2)
10. Oțelul Știei	16	5	4	7	19-25	19 (-2)
11. Armătura	16	6	1	9	18-26	19 (-2)
12. Humana Liber	15	5	3	7	15-27	18 (-6)
13. Cr. Aleșd	16	4	3	9	22-26	15 (-12)
14. Ocna Dej	16	4	3	9	14-32	15 (-9)
15. Șoimii S. M.	16	3	3	10	13-37	12 (-15)

● Phoenix Baia Mare s-a retras din campionat

Etapa următoare (sâmbătă, 24 martie 2001): F.C. Humana Liber - Crișul Aleșd; **Telecom Arad - A.C.U. Astra Trinity Arad**; „U" Cluj - Oașul Negrești Oaș; Someșul Satu Mare - Minerul Ocna Dej; Unirea Dej - Șoimii Satu Mare; Minerul Sărmășag - Armătura Zalău; **West Petrom Arad - Lăpușul Tg. Lăpuș**. Oțelul Știei stă.

FOTBALUL LA SATE

Există și locuri unde fotbalul nu se joacă pentru bani, ba chiar se plătește de cei care joacă.

La **Chișlaca** de exemplu (echipa se numește Codrul Craiva ???), pentru a putea face o deplasare trebuie ca jucătorii să scoată din buzunar sume cuprinse între 20-40.000 de lei, în funcție de distanța care trebuie parcursă.

La începuturi mai exact în tur, „se zvonea" că echipa o să fie sprijinită, dar speranțele au fost zadarnice. Recent, domnul Nicolae Bercea, fostul sponsor al „Daciei" Beliu a făcut unele promisiuni referitoare la o posibilă finanțare, după ce în prealabil a asistat la câteva meciuri, fiind plăcut impresionat.

Aici, la terenul de fotbal în special s-au făcut investiții imediat după Revoluție, când comuna Craiva de care aparține și satul mai sus amintit s-a înfrățit cu Bailleul - din Franța. Aceștia din urmă au asigurat echipei și școlilor din împrejurimi mingi, echipament de joc, porți, plase, aparate de gimnastică (inele) etc.

Dorință de joc există, numai că fotbalul nu se poate face cu 10-11 oameni. Ar trebui în primul rând un antrenor care să fie respectat, nu înainte cu două ore de începerea meciului, să-și caute fotbaliștii pe-acasă.

Pentru ca tinerii din această zonă să fie stimulați să vină acasă în week-end pentru echipă de la școli, pentru că majoritatea sunt studenți sau elevi, ar trebui măcar să nu mai trebuiască să scoată bani din buzunar.

CRISTIAN COTUNA

FOTBAL INTERNAȚIONAL

Germania - etapa a XXVI-a

F.C. Köln - Wolfsburg 0-0; Borusia Dortmund - Bayern Leverkusen 1-3; Eintracht Frankfurt - Hamburg 1-1; Energie Cottbus - Hertha Berlin 3-0 (românul Vasile Miriuță a marcat primul gol în contul gazdelor); Hansa Rostock - VFL Bochum 2-0; Schalke 04 - Freiburg 0-0; 1860 München - Bayern München 0-2; Unterhaching - VFB Stuttgart 0-0; Werder Bremen - F.C. Kaiserslautern 1-2.

În clasament: 1. Bayern München 49 p; 2. B. Leverkusen 46 p; 3. Dortmund 45 p.; ..... 16. Unterhaching 28p; 17. Stuttgart 27 p; 18. Bochum 20 p.

Anglia - etapa a XXX-a

Newcastle Utd - Middlesbrough 1-2; Bradford - Manchester City 2-2; Charlton - Leeds Utd 1-2; Chelsea - Sunderland 2-4; Southampton - Everton 1-0; Manchester United - Leicester 2-0; Tottenham - Coventry 3-0; West Ham - Ipswich 0-1; Aston Villa - Arsenal 0-0; Liverpool - Derby County 1-1.

În clasament: 1. Manchester Utd 70 p; 2. Arsenal 54 p; 3. Ipswich 49 p; ..... 18. Manchester City 27 p; 19. Coventry 24 p; 20. Bradford 17 p.

Franța - etapa a XXIX-a

Auxerre - Lyon 0-3; Monaco - Troyes 4-3; (Scorul a fost deschis de ex-dinamovistul Florin Răducioiu); Saint Etienne - Bastia 2-1; Nantes - Sedan 4-1; (Viorel Moldovan a înscris golul cu numărul doi pentru „canari"); Guingamp - Rennes 1-6; Marseille - Strasbourg 0-0; Lens - Metz 1-1; Toulouse - Lille 0-2.

În clasament: 1. Lille 53 p (+16); 2. Nantes 53 p (+15); 3. Lyon 49 p; ..... 16. St. Etienne 27 p; 17. Toulouse 25 p; 18. Strasbourg 23 p.

Italia - etapa a XXIII-a

Fiorentina - Bologna 1-1; Milan - Bari 4-0; Verona - Vicenza 1-0; Napoli - Perugia 0-0; Udinese - Parma 1-3; Lecce - Inter 1-2.

În clasament: 1. Roma 54 p; 2. Juventus 48 p; 3. Lazio 43 p; 4. Parma 39 p; ..... 15. Napoli 22 p; 16. Brescia 21 p; 17. Reggina 18 p; 18. Bari 16 p.

Rezultatele celorlalte partide incluse în concursul Pronosport din 18.03.2001 sunt: Ancona - Chievo 5-2; Cagliari - Sampdoria 1-1; Cittadella - Monza0-1; Ravenna - Empoli 0-2; Torino - Piacenza 1-0.

Spania - etapa a XXVII-a

Las Palmas - Deportivo La Coruna 2-0; Real Sociedad - Alaves 1-1; Rayo Vallecano - Oviedo 0-2; Espanyol - Valladolid 1-0; Osasuna - Malaga 3-3; Zaragoza - Athletic Bilbao 2-2; Villarreal - Racing Santander 4-2; Numancia - Barcelona 1-1; Mallorca - Real Madrid 1-0.

În clasament: 1. Real Madrid 56 p; 2. Deportivo 51 p; 3. Valencia 49 p; ..... 18. R. Sociedad 24 p; 19. Santander 23 p; 20. Osasuna 23 p.

Divizia D ÎN GRĂDIȘTE, PREȘEDINTELE SELEJAN ERA SĂ-ȘI RUPĂ PICIOARELE

UNIVERSITATEA ARAD - GLORIA ARAD 0-1 (0-1)

Schimbarea antrenorului nu a fost de bun augur pentru Universitatea Arad, noul tehnician, italianul Gianpio del Monaco neputând implementa echipei mentalitatea necesară pentru a trece de o formație Gloria mult mai matură și omogenă. Elevii lui Gigi Cameniță s-au întrebuințat atât cât a fost nevoie pentru a câștiga un joc sărac în evenimente.

Superioritatea oaspeților se observă încă din primele minute ale întâlnirii, când s-a jucat doar în jumătatea de teren a „studenților". Iftimie are primul șut mai periculos spre poarta lui Lingurar, mingea trecând milimetric peste transversală. Același goalkeeper universitar va greși decisiv, ca și întreaga defensivă a gazdelor, în minutul 25, când Bucur execută un corner de pe dreapta și Iftimie, nemarcat, înscrie cu capul ca la antrenament, 0-1. „Compostorii" mai reduc din turația motoarelor și dau prilejul Universității să arate ceva fotbal. Nistor și Văduva câștigă câteva dueluri cu fundașii adverși, dar nimic mai mult, pentru că poarta lui Malec nu este cu adevărat amenințată. Contraatac de manual în minutul 40 pentru Gloria, dar finalizarea dintr-o bucată a lui Bucur este respinsă în corner cu vârful degetelor de către Lingurar.

Începutul reprizei secunde aparține gazdelor, care au două bune oportunități de a egala conturile. Mai întâi Martincsek trage mult peste poartă din poziție favorabilă, pentru ca apoi Nistor să fie blocat în ultimul moment de apărătorul buturilor oaspeților, noul - intrat, Moț. Până în final, Gloria va trece în nenumărate rânduri pe lângă 2-0, prin Vlad, Iftimie și Bucur, dar de fiecare dată finalizarea lasă de dorit. În ciuda forcing-ului de final al „mânjilor" de la Universitatea, tabela va rămâne înghețată la 0-1, consemnând un succes logic al Gloriei.

Brigada condusă de D. Ologeanu jr., ajutat de M. Vidac jr. și M. Gornic au condus - fără probleme - formațiile:

„U" Arad: Lingurar-Edu, Miheț, Ciobu, Degetar-Vuia (min. 87 - Suciu), Covaci, Martincsek (min. 64 - Truță), Mihali-Văduva, Nistor (min. 84 - Szekrenyes). **Antrenor:** Gianpio del Monaco.

Gloria: Malec (min. 35-Moț) -Crașovschi-Fâșie, Maier-Bucur, Olteanu, Iftimie, Vlad, Giulău (min. 74 - Pop)-Băd (min. 64 - Vidican), Oros (min. 90 - Sfârlogea). **Antrenor:** Gheorghe Cameniță.

Observator A. J. F.: Remus Vlad.

La juniori: 1-2

CĂLIN MNERIE

Jucătorii Gloriei s-au aflat mai mereu primii la minge. Fază din meciul „U" Arad - Gloria 0-1.

A. S. ROMVEST ARAD - TRICOUL ROȘU ARAD 2-1 (1-0)

Sâmbătă, arena „F. Z." a găzduit jocul dintre actualii și foștii elevi ai lui „Ole" Roșca, Romvest respectiv Tricoul Roșu. Disputa dintre cele două echipe a generat un spectacol mediocru, fără faze spectaculoase, dar demn de remarcat a fost faptul că ambele echipe au luptat cu ardoare pentru punctele puse în joc. În chiar debutul întâlnirii, la un corner al echipei gazdă executat de Cioară, Malița trimite mingea cu capul în stâlpul porții apărate de Szabo. Apoi, vreme de aproape o repriză, mingea nu a mai periclitat nici una din porți. Golul vine însă în minutul 43, când Gligor trimite o minge în fața porții și Malița înscrie din 6 m, 1-0. În ultimele secunde ale reprizei „goal-keeperul" oaspete, Szabo este eliminat pentru injurii la adresa arbitrului.

Partea a doua este la fel de anostă, prima fază de poartă consemnând-o în minutul 67, când gazdele își măresc avantajul prin Moț la „assist"-ul lui Cioară. Imediat după gol iese la rampă nou-intratul Tisza jr., care este în două rânduri în fața golului al treilea. Ultimul sfert de oră aparține oaspeților, care după ce ratează prin Ichim în minutul 82, vor reuși să reducă din handicap prin lovitura de cap a lui Ioja, la o lovitură liberă executată de Man, 2-1 (min. 84). Însă, până la final cei care sunt aproape de gol sunt gazdele, dar Bodea se remarcă la șutul lui Tisza jr., iar lovitura liberă executată de Șerb a lovit bara, în minutul 90.

Brigada de arbitrii formată din Adi Apătean la centru, asistat de Dumitru Buică și Dumitru Rusan a condus următoarele formații: **Romvest (antrenor „Ole" Roșca)**: Bolcaș - Cioară, Șerb, Malița, Roșu, Radu, Strecicov (min. 60 - Fedor), Clepe (min. 62 - Moț), Gligor (min. 60 Tisza jr.), V. Fritea, Ponta. **Tricoul Roșu (antrenor Gheorghe Răduț)**: Szabo-Revnic, Pop (min. 45 Bodea), Șule, Donca, Ioja, Unc (min. 84 - Răduț), Ichim, Czank, Vasiu (min. 79 - Siel), Man.

Observator A.J.F.: Florin Romanescu.

Cartonaș roșu: Szabo (Tricoul Roșu) - min. 45.

La juniori: 7-0 (1-0).

LUCIAN DĂNILĂ

ȘIRIANA ȘIRIA - PĂULIȘANA PĂULIȘ 1-0 (0-0)

Stadion: Șiriana; teren: arid, timp frumos. Spectatori: 250. **A marcat:** Mărcuș (în min. 62, când a preluat o pasă inteligentă a lui Drida, l-a triblat și pe Duc, marcând în poarta goală. La această fază, oaspeții au protestat vehement, acuzând un henț la autorul golului, dar centralul Ciocan a rămas pe poziție).

Șiriana: Dușan-Drida, A. Bucur, Neacșu, Lăzărescu- Creț (min. 56 - Mărcuș), Pinta, Malec, Arși - Vâzoc, Mițiți. **Antrenor:** Marcel Câmpian.

Păulișana: Duc-N. Ardelean, Sârbu, Ianoș, Krafcic, Păcurar (min. 70 - Cucoș)-Heuberger, Gherga, Mircu, Nicoară-Orban. **Antrenor:** Nicu Ardelean.

Au arbitrat: Codrin Ciocan - Virgil Strengar, Mihai Jivan. **Observator AJF:** Nicolae Ardelean.

La juniori: 3-0 (f. j.).

RADU ROMANESCU

ȘOIMII PÂNCOTA-FRONTIERA CURTICI 1-1 (0-1)

Meci interesant - sâmbătă după-amiază la Pâncota. Două echipe valoroase ale Diviziei D, Șoimii din localitate și Frontiera Curtici, au jucat un fotbal destul de bun, cu o mențiune în plus pentru oaspeți, care puteau câștiga lejer cele trei puncte puse în joc.

Astfel, în prima repriză - oarecum echilibrată - gazdele au avut posibilitatea să înscrie, în două-trei rânduri, dar golul a căzut chiar în poarta lor, în minutul 41, când „căpitanul" Suciu a transformat magistral o lovitură liberă de la 17 metri. În partea secundă a întâlnirii, având și vântul aliat, oaspeții au dominat copios și au ratat o multitudine de ocazii - foarte clare - în superioritate numerică.

Dar, cum în fotbal ocaziile se răzbună, în minutul 87, la prima acțiune periculoasă a gazdelor în careul advers, Lăzău a egalat, cu o semi-foarfecă de toată frumusețea. Culmea, la doar 60 de secunde, Gherman era să răstoarne scorul, ratând incredibil, singur cu portarul Dobra. Era nedrept, deoarece Frontiera Curtici a fost mai bună, iar Șoimii Pâncota se poate felicita că a obținut un punct, nu a pierdut două.

După meci, Bilan a văzut cartonașul roșu, deoarece l-a înjurat pe „centralul" Mircea Bondar.

Pâncota: Huzdup-Rusu, Sighete, Iftime, Butunoi-Ștefănuț, Chetronie (Pistrui), Ionescu, Ardelean-Gherman, Lăzău.

Curtici: Dobra-Călin, Suciu (Barbu), Chișan, Maghici-Berar, Oiță, Moț, Cotuna-Nescovici (Bilan), Moțiu.

Au arbitrat bine: Mircea Bondar - la centru, Mircea Toderici și Gabriel Hărduț - asistenți.

Observator AJF: Gheorghe Igreț

LEO SFÂRA

C.P.L. - CRIȘUL CHIȘINEU CRIȘ 1-0 (0-0)

Sub un soare de primăvară, sub biciuirea unui vânt tăios, 50 de spectatori au ținut să fie prezenți sâmbătă la duelul dintre CPL și Crișul Chișineu Criș.

În primul mitan al meciului, singurele faze de poartă au fost, cele din min. 19 când la centrarea lui Coman, Păiușan a șters mingea cu capul, ratând astfel din 6 m deschiderea scorului și în min. 24, când Buligă șutează excelent din marginea careului de 16 m, însă Popa, atent, reține.

În tribune s-a aflat și dl. col (r) Nicu Selejan, președinte AJF care a fost foarte aproape de o accidentare. În pauza meciului, acesta era să-și rupă picioarele, împiedicându-se într-o gradenă a tribunei.

Peste numai două minute de la reluarea jocului, Brandais centrează pe 11 m, Alb nu reușește să reia, însă, șterge mingea, punându-l astfel pe picior greșit pe portarul oaspete, balonul ajunge la Muscan, care înscrie unicul gol al partidei.

Cel mai hazliu moment al meciului a fost cel din min. 88, când un spectator (5 ani), îndrăgostit de balonul colorat, a refuzat returnarea lui timp de mai bine de 2 minute.

Iată și formațiile:

C.P.L.: Popa - Stana A., Dota, Bogdan (min. 83 - Braiț), Mateș, Muscan, Coman (min. 65 - Katona), Alb, Brandais, Păiușan, Rozinciuc. **Antrenor** Gh. Vânătoru.

Crișul: Susan - Chiș, Bembe, Blaje, Balint, Mihoc I., Buligă, Butăriță, Brescan (min. 67 - Martin), Mihoc Ș., Lasc. **Antrenor**: Gheorghe Feke.

Au arbitrat bine: Florin Dumitru - Octavian Mihart, Ioan Florea.

Observator A.J.F.: Romulus Babău.

La juniori: 4-2.

CRISTIAN COTUNA

COMERA ARAD - TRICOTAJE INEU 0-1 (0-1)

„Pactul de neagresiune" dintre cele două echipe nu a fost încălcat nici sâmbătă la Șofronea, atât gazdele cât și oaspeții mimând un fotbal care a nemulțumit profund pe cei 50 de spectatori veniți să vadă la lucru două dintre piesele de rezistență ale Diviziei D Rowo.

Și pentru că trebuia marcat și un gol, acesta s-a consemnat în min. 4, când Muntean trage „cu sete" din careu în colțul lung al portarului Rașca, care „nu-i așa?" nu avea nici un interes să opună rezistență: 0-1.

Din acest minut și până la finalul partidei, asistența putea face orice (ascultarea etapei la radio sau consumul bomboanelor agricole) pentru că „actorii" din teren nu au mai pus la încercare inimile sportivilor, luftul lui Sandu din 4 metri sau „transformarea" lui Pantea demnă de un meci de rugby stârnind râsul, totuși amar al spectatorilor!

Iar dacă la case mai mari nu se întâmplă nimic, atunci nici după o asemenea păcăleală venită mai repede de 1 aprilie nu se vor găsi probe pentru că vorba unuia dintre cei doi antrenori după meci: „băieții au muncit mult!"

Doar Fekete, într-un moment de necugetare cu trei minute înainte de final îl lovește fără minge pe Georgiu fiind eliminat. În rest, bine că s-a retras Vladimirescu și campionatul continuă „mai uscat" și „mai curat"!

Se putea juca și fără brigada de arbitri Paul Zau, V. Sabău și L. Buda supervizați din partea AJF de Corneliu Tiulea.

Comera: Rașca-Popa, Fekete, Stein-Gherase, Ursoi, Botezatu (min. 77 Ardelean), Olariu, Rachici - Sandu, Burada (min. 63 - Mihnea). **Antrenor:** Marcel Cean.

Tricotaje: Dulhaz - Weirer, Jurcă, Kocsis-Muntean, Papp, Abrudean, Riviș (min. 65 - Molnar), Herman (min. 46 - Cristea) - Pantea (min. 85 - Georgiu), Toderaș (min. 72 - Balaci). **Antrenor:** Alexandru Gaica.

La juniori: 2-8

SORIN CAZAN

ȘOIMII LIPOVA-CRIȘANA SEBIȘ 2-0 (0-0)

Mult mai greu decât arată scorul a câștigat formația gazdă, deși întâlnea „lanterna roșie" a clasamentului. Începută cu exact 15 minute întârziere, din cauza faptului că echipa oaspete a ajuns mai târziu la stadion, partida a fost una slabă din toate punctele de vedere, de remarcat fiind - totuși - dârzenia cu care s-au apărat sebișenii.

După o primă repriză în care și-au subestimat adversarul, iar jocul lor a suferit la toate capitolele, elevii antrenați de Mihai Țârlea au păcătuit - și în repriza secundă - la finalizare. Șoimii Lipova a dominat - e drept - tot meciul și a ratat câteva ocazii imense, una chiar și de la câțiva centimetri de poartă, „eroul" fiind Ilioni, însă cam degeaba.

„Bomba" putea exploda în minutul 77, când Revilak a scăpat singur spre poarta gazdelor, dar arbitrul asistent Nicușor Forton a ridicat eronat fanionul, privând - astfel - formația Crișana de un posibil gol.

Pe final de meci, când apărarea sebișeană nu reușea să mai iasă din careu, cei din Lipova au marcat. Prima dată, în min. 87, prin Danciu, iar apoi prin Deffert, în min. 89, dintr-un penalty just acordat de arbitrul Ciprian Bondar, care - cu această ocazie - a și debutat la centru într-un meci oficial.

Lipova: Leric - Borlea, Belejan, Stei (Păuna), Deffert (Popovici), Lăcătuș, Danci, Ghiță, Constantinescu (Ilioni), Pop, Jicărean.

Sebiș: Marchiș-Neamț, Mateiu, Stanciu, Feieș, Ardelean, Revilak (Pop), Onaga, Blaga, Muscă, Gligor.

Au arbitrat cu unele scăpări: Ciprian Bondar - la centru, ajutat de Marcel Vida și Nicușor Forton - asistenți.

Observator AJF: Dan Alexandru.

LEO SFÂRA

Rezultatele etapei a XVII-a

Șoimii Lipova - Crișana Sebiș 2-0; Romvest - Tricoul Roșu 2-1; „U" Arad - Gloria Arad 0-1; Comera - Tricotaje Ineu 0-1; Șoimii Pâncota - Frontiera Curtici 1-1; CPL Arad - Crișul Chișineu Criș 1-0; Șiriana Șiria - Păulișana Păuliș 1-0; A.S. Vladimirescu - Victoria Nădlac 0-3 (f.j.).

Clasamentul

1. Tricotaje Ineu	17	14	2	1	42-5	44	(+20)
2. Vladimirescu	17	14	1	2	42-13	43	(+16)
3. Gloria	17	11	1	5	50-16	34	(+10)
4. Curtici	17	9	5	3	39-20	32	(+8)
5. Comera	17	9	3	5	50-20	30	(+3)
6. Lipova	17	7	6	4	17-17	27	(0)
7. Pâncota	17	7	5	5	29-25	26	(-1)
8. Nădlac	17	8	0	9	28-41	24	(0)
9. Romvest	17	7	2	8	26-17	23	(-4)
10. CPL Arad	17	6	3	8	18-32	21	(-6)
11. Șiria	17	6	2	9	28-27	20	(-4)
12. „U" Arad	17	6	1	10	17-34	19	(-8)
13. Crișul	17	5	2	10	14-36	17	(-7)
14. Tricoul Roșu	17	4	2	11	20-28	14	(-10)
15. Păuliș	17	4	1	12	15-50	13	(-14)
16. Crișana	17	1	0	16	17-71	3	(-21)

● A.S. Jandarmeria Vladimirescu s-a retras din campionat.

Etapa următoare (24-25 martie 2001): Cr. Ch. Criș-Romvest; V. Nădlac-Comera; Gloria Arad-Șoimii Lipova; Crișana Sebiș-Păulișana Păuliș; Frontiera Curtici-CPL Arad; Tricotaje Ineu-„U" Arad; Șiriana Șiria-Șoimii Pâncota. Tricoul Roșu stă.

Baschet masculin

SUNTEM ÎN CAREUL DE AȘI

Primul pas: West Petrom Arad - „U" Carbochim Cluj 99-70 (46-45)

Arădenii au abordat liniștiți prima partidă din sferturile play-off-ului, știind faptul că victoria și calificarea nu le pot scăpa. În fond, diferența dintre echipe era clară, experimentată - chiar dacă exagerat - în meciul din retur, când petroliștii câștigaseră cu 122-49. La fel de normal a pornit și meciul de sâmbătă seara, West Petrom intrând repede în posesia unui avantaj confortabil (20-6, min. 6). Relaxându-se prematur, localnicii nu mai forțează, reducând din motoare. Clujenii își fac datoria, Săftescu - în zi de excepție - punctând cu regularitate. Așa încât, scorul se „strânge" (20-15, min. 9). Sfertul doi este al oaspeților. Surprinzător, aceștia vor prelua conducerea, ajungându-se la... la 33-42, în minutul 18 (!). Curând, însă, lucrurile reintră pe făgașul obișnuit, grație triplelor lui Marjanovic, Alexe și Veres. După pauză, relativul echilibru se rupe, de la 55-52, (min. 26), rezultatul urcând la 64-52 (min. 28). Diferența se va amplifica până la final, conform așteptărilor. Scorul pe reprize: 26-20, 46-45, 74-59, 99-70.

Într-un meci în care - așa cum însuși antrenorul Dragan Petricevic anticipa - s-a sacrificat parțial spectacolul pentru obiectiv, au evoluat următorii:

West Petrom: Veres 11 (1x3), Marjanovic 24 (6x3), Apostol 12, Burlacu 15, Alexe 24 (2x3), Szijarto 3, Spasojevic, Mazilu 4, Dehelean 2, Nikolic 4.

„U" Carbochim: D. Marin 2, Săftescu 30 (1x3), Lăpușan 2, C. Marin 7 (1x3), Sebestyen 6, Cristescu 3 (1x3), Popa 2, Pintea 16, Șchiopu 2.

Din lotul gazdelor au absentat Muntean (entorsă) și Ifrim (întindere de ligamente), făcându-și reapariția Adrian Mazilu.

Au arbitrat Radu Bucerzan (Timișoara) și Alin Roșu (Oradea), supervizați de Mircea Câmpeanu.

În cea ce privește vechea cunoștință a Aradului, Dan Moraru, tehnicianul vizitatorilor se pare că va activa la altă grupare din sezonul viitor. Printre posibilele sale destinații se află Romradiatoare Brașov, Elba Timișoara, Cimentul Fieni (masculin) și LPS Galați (feminin).

Așteptând pe Dinamo: BC West Petrom Arad- „U" Carbochim Cluj 114-87 (58-42)

Meciul al doilea, de duminică, a fost

la rândul lui o formalitate... necesară. Doar că în tribune au ocupat loc mai puțini spectatori (în jur de 2-300, față de cei 700 din jocul întâi). Deja cu gândul la Dinamo Erbașu, următorul adversar din semifinale, arădenii vor controla jocul încă din sfertul inaugural, conducând pe tabelă, cu toată replica notabilă a partenerilor de întrecere. Sfertul doi va fi sfertul desprinderii, cea mai mare diferență de până la pauză fiind de 19 puncte (50-31). În continuare favoriții rămân în „grafic", iar avantajul sporește (80-53, min. 26). Evident, totul se va dovedi o simplă problemă cu scor. **Pe reprize:** 30-24, 58-42, 90-62, 114-87.

Realizatorii întâlnirii au fost Alexe 30 (4x3), Marjanovic 17 (2x3), Apostol 15, Burlacu 15 (1x3), Veres 11 (1x3), Spasojevic 8, Nikolic 8, Szijarto 7 (1x3), Dehelean2, Mazilu 1, respectiv Cristescu 18 (4x3), Sebestyen 18 (2x3), Săftescu 17, Cr. Marin 13 (2x3), Pintea 10, Șchiopu 6, Lăpușan 3 (1x3), D. Marin 2.

Câteva decizii ale arbitrilor Alin Roșu și Radu Bucerzan au fost, pe bună dreptate, contestate, dar ei s-au achitat în general bine de sarcina încredințată.

Dragan Petricevic: „M-am așteptat ca meciurile să decurgă astfel. Importantă este calificarea. Vom analiza dubla cu clujenii, în perspectiva duelului cu Dinamo. Marți jucăm un amical cu Elba, fără Alexe, Veres și Marjanovic, odihniți."

*

Alte rezultate: Dinamo Erbașu - Poli Iași 94-64 și 91-61, CSU ISA Pitești-Petrom Sibiu 76-77.

ADRIAN HĂRȚĂU

Handbal masculin

Liga Națională este acum mai aproape

MUREȘUL UNIVERSITATEA ARAD - ARMĂTURA CLUJ 26-23 (12-11)

Handbal nerecomandat cardiacilor, sâmbătă, la Sala Polivalentă din orașul nostru. În cele din urmă arădenii au învins la trei goluri diferență - adică atât cât trebuia - în fața unei alte pretendente la promovare, Armătura. (Vă reamintim că la Cluj, gazdele se impuseseră cu un avantaj de două goluri). Astfel, Liga Națională s-a apropiat de handbaliștii arădeni, rămânând de trecut, practic, doar hopul de la Târgu Jiu, unde, se știe, atmosfera este greu de suportat pentru echipele vizitatoare. Meciul cu Armătura a fost unul de mare intensitate, palpitant prin evoluția scorului. Poate și datorită mizei, evoluția gazdelor nu a fost concludentă. Ne referim aici la problemele intervenite la angajarea pivoților și a extremelor, deficiențele din întreg compartimentul defensiv și ratarea a trei aruncări de la 7 m. S-a mizat mult pe încercările de la distanță și semidistanță ale interilor, nu totdeauna cu succes, însă. Repriza întâi este foarte echilibrată, jucându-se de la egal la egal... neamical. Interesant este faptul că se va merge efectiv „cap la cap", formațiile conducând alternativ, cu un singur gol diferență. După pauză arădenii se desprind pe tabelă. Și pe fondul anumitor decizii de arbitraj (nu ne putem plânge din acest punct de vedere, din contră), va fi 14-11 (min. 33), 15-12 (min. 34) și 17-14 (min. 39). Revenirea clujenilor (17-16, min. 42) este urmată de o nouă desprindere, care părea decisivă (22-17, min. 51). Incredibil însă, clujenii ajung la... 24-23, în penultimul minut de joc. Final de infarct. Se dictează pasiv, apoi Cristescu înscrie. În atac oaspeții se pripesc, nu țin mingea și... gol Olaru, cu trei secunde înainte de încheierea partidei, euforia declanșându-se!

Au evoluat:

Mureșul Universitatea: Ungureanu, Drăgan - Gașpar, Dreghici 2, Sergheiev, Novanc 4, Huian 9, T. Marcel 6, Cristescu 2, Olaru 3, Vaidasigan, Ursache.

Armătura: Kocs, Nicoară - Tritean 4, Hossu 5, Vălean, Fotonea 2, Telehuz 7, Ani 1, Coroian 3, Balint 1, Mureșan.

Remarcați: Huian, Drăgan, respectiv Telehuz și Hossu, ultimii excelând prin puternice aruncări de la marginea semicercului.

Au arbitrat cu greșeli internaționalii Vasile Pavel și Marian State (Buzău). La meci au asistat 500-600 de spectatori.

Ce spun antrenorii:

Ștefan Deacu (Mureșul Universitatea): „Luptă până în ultima clipă, joc bărbătesc între două echipe ce ar merita să fie în Liga Națională. Sper ca de la Tg. Jiu să ne întoarcem cu un egal sau o victorie. Așteptăm, în continuare, publicul și sponsorii alături de noi. Handbalul arădean poate avea viitor. Cu evoluția echipei sunt mulțumit numai în proporție de 40%. Totuși, e bine că am învins."

Mihai Fernet (Armătura): „Meci foarte bun. Îi felicit pe arădeni. Am pierdut pe mâna noastră, permițând gazdelor detașarea la cinci goluri. Oricum, cel puțin ciudată maniera de arbitraj. Să fluieri pasiv pe final, după 8 secunde de atac... În plus, împotriva arădenilor s-au dictat abia câteva eliminări de două minute. Ar mai fi comportamentul publicului (n.r. - în repriza întâi Fernet a fost scuipat de un spectator, iar apoi, din cauza discuțiilor, meciul a stat câteva minute)."

ADRIAN HĂRȚĂU

Handbal școlar

BĂIEȚII DIN VINGA - CEI MAI BUNI DIN JUDEȚ

Sala Sporturilor „Victoria" a găzduit sâmbătă Campionatul județean de handbal băieți, competiție rezervată școlilor generale din mediul rural. Echipele participante au fost următoarele: Școala Generală din Vinga, Șc. Generală din Dorobanți, Șc. Generală din Apateu, Șc. Generală din Vârfurile și Șc. Gen. din Sântana.

Comisia de organizare a acestui concurs a fost formată din: d-nul inspector școlar Francisc Schmidt, dna prof. Maria Buruc, d-na prof. Manuela Dinca, precum și comisia metodică a D.J.T.S-ului.

Iată rezultatele înregistrate:

Școala Generală Vinga - Școala Generală Dorobanți: 8-4

Școala Generală Vârfurile - Școala Generală Sântana: 5-1

Școala Generală Vârfurile - Școala Generală Apateu: 4-2

Trebuie precizat faptul că, sistemul de desfășurare al meciurilor a fost **eliminatoriu.**

Finala s-a disputat între echipele din Vârfurile și Vinga, câștigătoare fiind cea din urmă cu scorul de 11-10. Astfel, tinerii sportivi din Vinga, pregătiți de profesorii J. Deacu și F. Lenghel, au reușit calificarea la faza interjudețeană.

Tinerii handbaliști vingani au dovedit cunoștințe în ceea ce privește acest sport precum și dăruire în joc, dorința de a fi cel mai bun.

La final, doamna profesoară Maria Buruc a ținut să precizeze: **„Din acest an se merge pe două planuri, mediul rural și urban, în ideea de a promova sportul și la sate, de a da șanse și celor de acolo. Urmează faza inter-județeană, care va desemna echipa campioană a județului."**

ADELA CIOLOCOI

Echipa băieților din Vinga, câștigătoarea merituoasă a fazei județene.

Tenis de masă

ADRIAN DODEAN A DEVENIT CAMPION NAȚIONAL

La Bistrița s-au încheiat sâmbătă Campionatele Naționale Individuale de tenis de masă pentru juniorii I. Dintre sportivii CSM Conar Arad, cel mai bun rezultat l-a obținut Adrian Dodean, care a fost medaliat cu aur. El a luat o serioasă opțiune pentru participarea la C.E. din Italia.

A. H.

HANDBAL FEMININ

În runda a doua a returului Diviziei A, handbalistele arădene s-au văzut depășite de o formație restructurată, cuprinzând multe jucătoare noi, din lotul echipei mari a Oltchimului. Sub comanda Mariei Verigeanu, oltencele au obținut astfel o victorie fără dubii. Într-un meci arbitrat de craiovenii Gheorghe Dumitru și Cristian Mirescu, principala realizatoare a grupării pregătite de Titi Ionescu și Emilia Mandache a fost Inoan, cu 8 goluri.

A. HĂRȚĂU

ECHIPELE DE CARTIER SE POT PREGĂTI DE COMPETIȚIE

„Cupa Școlii 22" este o inițiativă lăudabilă, un turneu de minifotbal pentru echipele de cartier.

Participarea nu este condiționată de vârstă, numărul de echipe este nelimitat, iar regulamentul este afișat în curtea școlii.

Înscrierile se fac până la data de 28 martie a. c., la Școala Generală nr. 22, str. Nucet nr. 3, Micălaca. Telefon 262152.

Formula 1

FERRARI NU ARE ADVERSAR LA ÎNCEPUT DE SEZON

Cei doi piloți ai scuderiei de la Maranello promiteau victoria echipei lor încă din calificările Marelui Premiu de la Sepang din Malaysia, atât Michael Schumacher cât și Rubens Barrichello ocupând prima grilă de start. După un început de cursă cu peripeții, o ploaie torențială și o dublă ieșire în decor a mașinilor Ferrari, totul părea pierdut pentru piloții echipei italiene. Intrarea pe traseu a Safety-Carului repune - însă - în drepturi toate mașinile aflate pe circuit. La reluare, conducerea cursei se afla în mâinile scoțianului David Coulthard, pentru ca „mașinile roșii" să fie pe 9 și 10. Talentul celor doi ferariști (ambii excelenți pe pista udă), cauciucurile intermediare și tactica celor de la boxe fac ca, după câteva tururi, M. Schumacher și Barrichello să se instaleze la conducerea cursei, pe care nu o vor ceda până la sfârșit. Podiumul M. P. al Malaysiei a fost completat de pilotul McLaren, David Coulthard, în timp ce coechipierul său, fostul campion mondial, Mika Hakkinen a „smuls" un punct, primul din această ediție a campionatului Mondial de Formula 1.

Clasamentul final M. P. Malaysia:

1. Michael Schumacher (Ferrari); 2. Rubens Barrichello (Ferrari) la 23,6 secunde; 3. David Coulthard (Mc Laren) la 26,5 sec.; 4. Heintz Harald Frenzten (Jordan) la 46,5 sec.; 5. Ralph Schumacher (Williams) la 48,2 sec.; 6. Mika Hakkinen (McLaren) la 48,6 sec.

Clasament general piloți: 1. Michael Schumacher (Ger.) 20 p.; 2. David Coulthard (Sco.) 10 p.; 3. Rubens Barrichello (Bra.)10 p.; 4. Heintz Harald Frentzen (Ger.) 5 p.; 5. Nick Heidfeld (Ger.) 3 p.

Clasament general constructori: 1. Ferrari 30 p.; 2. McLaren 11 p.; 3. Jordan 5 p.; 3. Sauber 4 p.; 4. Williams 2 p.

CĂLIN MNERIE

ATENȚIE CAD PREȚURILE!

GIMOTOR

REDUCERI LA CIMENT!

EN GROS

ACȚIUNEA 2 GIMOTOR

DE LA 88.000LEI/SAC

LA 75.000LEI/SAC

REDUCERI DE PREȚURI!

MATERIALE DE CONSTRUCȚII LA ÎNDEMÂNA ORICUI!

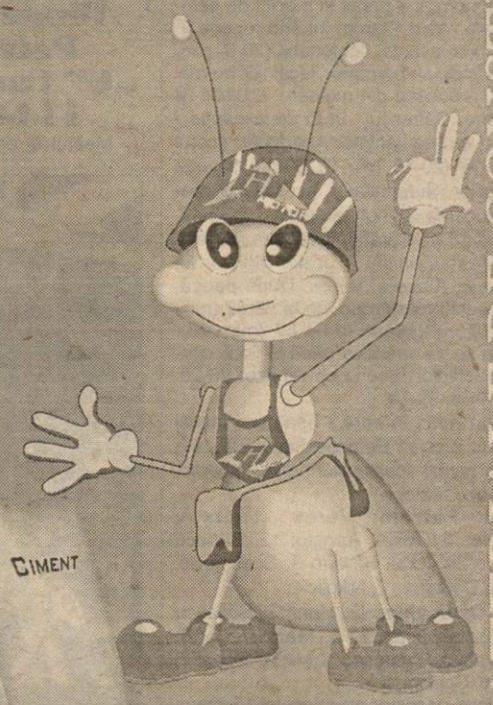

DEPOZITUL OBOR TEL:256243
DEPOZITUL ARADUL NOU TEL:288009

perioadă de timp limitată
în limita stocului disponibil

SURPRIZELE PRIMĂVERII !

Oferta CONNEX:
10 minute gratuite - 12 luni pentru convorbirile în rețeaua CONNEX din timpul săptămânii, pentru abonamentul CONNEX CENT și prima lună fără plata abonamentului, pentru toate celelalte abonamente CONNEX.
- taxare la secundă pentru toți utilizatorii cu abonament sau cartelă reîncărcabilă.

SC DIANET COMPUTERS SRL
Bd. Revolutiei nr.83 in incinta MAGAZINULUI COMSIM LG.
TEL. 092/292596

dealer autorizat CONNEX

Winchester te așteaptă la CAȘA!

Vrei să câștigi? E foarte simplu:
1. *Adună 3 pachete goale de Winchester de 20 de țigarete (la această promoție participă pachetele de Winchester Full Flavor - Cartonat și Necartonat, Winchester Lights și Winchester Menthol).*
2. *Scrie pe o foaie de hârtie numele și prenumele tău, data nașterii, seria și numărul actului de identitate, adresa și numărul de telefon **plus** răspunsul corect la întrebarea: **Câte pachete goale de Winchester trebuie să aduni pentru a participa la promoția "Winchester te așteaptă la CASĂ" ?***
3. *Pune foaia de hârtie cu toate datele completate, împreună cu cele 3 pachete goale de Winchester într-un plic timbrat și trimite-l la CP 22 OP 83 București, până la data de 20.04.2001, data poștei.*

***Asta e tot! Dacă vrei să știi mai multe detalii, te așteptăm la numărul de telefon 01/203.61.31** (convorbire taxată cu tarif normal). Această promoție se desfășoară între 12 februarie - 20 aprilie 2001, în fiecare dintre următoarele județe: Alba, Arad, Bacău, Bihor, Botoșani, Brăila, Buzău, Caraș-Severin, Cluj, Dâmbovița, Gorj, Hunedoara, Iași, Maramureș, Mehedinți, Neamț, Olt, Sălaj, Satu Mare, Sibiu, Suceava, Teleorman, Timiș, Vaslui, Vrancea.*

Dir.Cons.CEE 89/622: "Tutunul dăunează grav sănătății"

SOCIETATEA DE ASIGURARE REASIGURARE ARDAF

ORGANIZEAZĂ INTERVIU
pentru ocuparea următoarelor posturi
- **Director Economic al Sucursalei ARDAF ARAD**
- **Inspector de asigurare**

Sucursala ARAD, cu sediul în Arad, coordonează activitatea agențiilor și punctelor de lucru din județul Arad, având subordonare directă față de CENTRALA ARDAF din Cluj Napoca.

Persoanele interesate trebuie să îndeplinească următoarele caracteristici minimale:
- stare de sănătate bună, prezență agreabilă, vârstă maximă 40 de ani;
- studii superioare și vechime în muncă de minimum 5 ani;
- capacitate managerială, onestitate și probitate morală;
- dinamism, spirit organizatoric, abilități de comunicare;
- disponibilitate pentru program flexibil de muncă;
- adaptabilitate, receptivitate la nou și capacitate de a lucra în echipă;
- experiența în asigurări pentru inspector poate constitui un avantaj.

Se oferă:
Condiții moderne de muncă, recunoaștere profesională și salariu atractiv, corelat cu realizările personale și ale sucursalei.

Cei interesați sunt invitați să depună la sediul ARDAF din Arad, Str. I.C.Brătianu (fosta 30 Decembrie) nr.6 - 8, Tel./Fax: 057 - 251.684 până la data de vineri, 23.03.2001, orele 16[00], dosarul personal cuprinzând:
- C.V. cu adresă completă, o fotografie tip pașaport, solicitare de angajare

Persoanele selecționate vor fi anunțate în scris sau telefonic, în cursul zilei de sâmbătă, 24 martie a.c. pentru a se prezenta la interviul care va avea loc la sediul ARDAF din Arad, în data de marți, 27.03.2001.

CENTRUL OFTALMOLOGIC **OCULUS**
Medic primar Dr. Cristian Moraru

a introdus in premiera in Romania si va oferа interventii chirurgicale fara internare pentru:

- operatia **CATARACTEI**, cu ultrasunete si implant de cristalin artificial foldabil

Experienta : peste 10.000 cazuri operate !

- corectarea cu **LASERUL EXCIMER** a viciilor de refractie: miopia, hipermetropia si astigmatismul

Sansa ta de a trai fara ochelari
Experienta : peste 1000 cazuri operate !

Bucuresti, Calea Floreasca 91-111, Bl. F1, parter
Tel. 01 - 230.21.14, 230.21.15, 230.21.16
Web: www.eye.ro E-mail: oculus@eye.ro

CONVOCATOR

Consiliul de Administrație al S.C. Frigorifer S.A. Arad
CONVOACĂ ADUNAREA GENERALĂ ORDINARĂ A ACȚIONARILOR
pentru data de 09.04.2001, orele 13,00, la sediul societății din Arad, Calea 6 Vânători nr. 55, cu următoarea:

ORDINE DE ZI:

1. Aprobarea Bilanțului contabil și a Contului de profit și pierderi pe anul 2000.
2. Raportul de gestiune al Consiliului de Administrație.
3. Raportul Comisiei de Cenzori și a cenzorului independent.
4. Aprobarea bugetului de venituri și cheltuieli pe anul 2001.
5. Aprobarea planului de investiții pe anul 2001.

La Adunarea generală pot participa toți deținătorii de acțiuni înregistrați la Registrul Român al Acționarilor la sfârșitul zilei de 30.03.2001. Acționarii pot fi prezenți sau reprezentați la adunare pe baza procurilor speciale, distribuite la sediul societății până la data de 5.04.2001. Informații la telefon 289083, int. 21.

Dacă la prima convocare nu se întrunește cvorumul necesar, ședința se reprogramează pentru data de 10.04.2001, ora 13,00, la sediul societății.

Președintele Consiliului de Administrație
ec. Carmen Bărbulescu
(5914954)

S.C. AUTOTECH SERV S.R.L.

efectuează
INSPECȚII TEHNICE PERIODICE

NOU!

Zilnic între orele 8.00 - 18.00
Sâmbăta între orele 8.00 - 14.00

Str. Poetului nr. 54/A
tel / fax: 229.444

SAFILAR S.A. - importator şi distribuitor angajează

OPERATOR CALCULATOR (FACTURARE)

Condiții:
- studii medii
- experiență în domeniu - minim 3 ani
- cunoștințe de operare WORD, EXCEL
- vârsta maximă - 30 ani
- disponibilitate pentru program de lucru prelungit
- cunoașterea programului WIZCOUNT constituie un avantaj

Se oferă:
- salariu atractiv
- oportunități de promovare

Trimiteți C.V.-ul la fax: 057-27.55.21

INTERBRANDS
Marketing & Distribution S.R.L.
România

INTERBRANDS M&D lider național în domeniul marketing și distribuție, companie în continuă dezvoltare, angajează pentru filiala din Arad
OPERATORI CALCULATOR.
Candidații trebuie să îndeplinească următoarele condiții:
- studii medii
- cunoașterea temeinică a următoarelor programe: Windows 98 sau NT, Explorer, Excel, Word, NC
- cunoștințe de WizCount reprezintă un avantaj sau nu sunt obligatorii
- cunoștințe medii de limba engleză
- spirit de echipă

Vă rugăm trimiteți un C. V. și o scrisoare de intenție în atenția d-nul Dan Penta la fax 057/270627 sau la adresa str. Feleacului nr. 1 Arad 2900, până în data de 21.03.2001. Relații la tel. 094397889. (5914952)

S.C. „MODA" S.A. ARAD

Convocă ADUNAREA GENERALĂ A ACȚIONARILOR în data de 05.04.2001, orele 16,00, la Sala Palatului Cultural Arad, cu următoarea

ORDINE DE ZI:

1. Prezentarea și aprobarea raportului de gestiune al Consiliului de Administrație pe anul 2000.
2. Prezentarea raportului Comisiei de cenzori pe anul 2000.
3. Prezentarea și aprobarea Bilanțului contabil și Contului de profit și pierdere pe anul 2000.
4. Prezentarea și aprobarea Bugetului de Venituri și Cheltuieli pentru anul 2001.
5. Aprobarea Actului constitutiv al societății.
6. Modificări în componența Consiliului de Administrație: alegerea unui nou membru.
7. Modificări în componența Comisiei de cenzori: alegerea unui nou cenzor și a unui cenzor supleant.
8. Diverse.

În caz de neîntrunire a cvorumului prevăzut în Statut, a doua adunare se va ține în data de 06.04.2001 în același loc, la aceeași oră și cu aceeași ordine de zi, indiferent de număr de participanți.

ACȚIONARII persoane fizice pot participa la Adunarea Generală direct, sau prin reprezentanți desemnați pe baza unei împuterniciri care se poate ridica de la sediul unității.

Director general,
ing. FUFEZAN MONICA DIANA
(5914950)

S.C. CONAR S.A. cu sediul în Arad, str. Bucegi nr. 5 bis

ANGAJEAZĂ IMEDIAT

1. Tinichigii const. și izolatori
2. Inginer instalații sanitare și încălzire
3. Inginer instalații electrice
4. Zidari, dulgheri
5. Pompagiu reparator pompe injecție
6. Geamgii și tâmplari

INFORMAȚII LA TELEFON 24.79.13, 24.67.00 birou personal. (1834620)

---

s.c. ADONISINODA s.r.l.
Str. Scărișoarei nr. 78, tel. 289846, 275823

Execută: lucrări și construcții civile și industriale, hale metalice, hidroizolații.

Comercializează materiale de construcții (ciment, var, BCA, gleturi, adezivi, profile, binale, vopsele, lacuri etc).

(1834536)

S.C. ARALIA S.A.
cu sediul în Arad, Calea Romanilor, nr. 35-37

Închiriază prin licitație următoarele spații comerciale:

Str. Şcolii, bloc X 34 - 119 mp
Str. Şcolii, bloc X 34 - 178 mp
Str. Şcolii, bloc X 34 - 120 mp
Str. Plopilor bl. A43 - circa 230 mp
Micălaca Bloc 304 -circa 150 m
Str. Ştefan cel Mare nr. 38A - 324 mp

Vinde:
- balamale 20 - 20 kg
- cântare 200, 500, 1000 kg
- case de marcat nefiscale

Informații suplimentare la sediul societății sau la telefon **280.263,** fax **280.546**

Prințesa MAGIEI ALBE este în Arad

Celebra tămăduitoare ELVIRA din Arad

la cerere pentru a vindeca multe persoane cu diferite boli și probleme sufletești.

Dacă doriți să o contactați pe CEA MAI AUTENTICĂ TĂMĂDUITOARE ELVIRA o găsiți la numărul de telefon 093.769.216 sau la 057/252.351.

Această doamnă a reușit să trateze boli diferite cum ar fi: epilepsie, impotență, scoate argintul viu, face bine și tratează boli de piele, aduce noroc și prosperitate în case și afacerile oamenilor; alină suferința trupească și sufletească în orice situație gravă.

Mă numesc Ardelean Puită din Târgu Jiu și îmi fac viața publică la ziar în speranța că voi ajuta și alte persoane care au probleme și să le rezolve; de la vârsta de 10 ani mă lupt cu boala EPILEPSIE. Am umblat pe la mulți medici din țară dar rezultatele au fost inutile. Am citit despre această doamnă Elvira într-o revistă PARANORMALE de Ion Țugui. Am apelat și eu la această doamnă cu disperare și iluzii de la prima ședință doamna Elvira cu puteri paranormale și cu harul magiei albe m-a vindecat și mă simt foarte bine și îi aduc mii de mulțumiri, spor la treabă și putere de muncă. **Telefon: 093.769.216, 252.351.**

Aduc mii de mulțumiri doamnei Elvira. Am fost despărțit de soție și cei doi copii timp de șase luni. Am fost pe la mai mulți doctori din țară și nu au putut rezolva nimic. Ajungând la această doamnă, m-a lecuit de impotență și acum sunt în sânul familiei. Mă numesc Neluțu din Covăsânț, cei care aveți astfel de probleme apelați cu încredere la d-na Elvira, sunați la telefoanele: **252.351, 093.769.216.**

Sunt Marin din Cluj și cei care aveți probleme asemănătoare o puteți contacta la telefon **093.769.216, 252.351.**

Mă numesc Ioana din Brașov și îi aduc mulțumiri doamnei Elvira. Am 37 ani necăsătorită am fost la mai mulți preoți din țară unde mi-au spus că am cununiile legale. Am ajuns la această doamnă, mi-a desfăcut cununiile la prima ședință, acum sunt căsătorită și foarte fericită. **Telefon 093.769.216, 252.351.**

Mă numesc Costică din Gurahonț, având mai multe firme ajunsesem în pragul falimentului. Am auzit de d-na Elvira de la un coleg ajungând la aceasta, îi aduc mii de mulțumiri, fapt pentru că la prima ședință mi-a adus spor și prosperitate și îmi merge bine. **Relații la telefon 093.769.216, 252.351.**

Mă numesc Nicu din Aluniș, am o situație foarte bună. Am fost despărțit doi ani de soție și cei trei copii. Ajungând la această doamnă, mi-a redat viața dinainte – m-am împăcat cu soția, m-am mutat înapoi la familie. Aduc mii de mulțumiri doamnei Elvira.

Sunați cu încredere la telefon 093.769.216, 252.351.

(5914956)

ANIVERSĂRI

Pentru tine, micuțul
BERTEA FLORIAN MIHAI,
acum, când din buchetul de trandafiri al vieții tale se deschide primul bobocel, mama, tata, unchiul și bunicii îți doresc
LA MULȚI ANI!,
sănătate și să fii cuminte. (6199)

VÂNZĂRI APARTAMENTE O CAMERĂ

Vând garsonieră, confort I, str. Poetului, bl. P3, parter, excelent spațiu comercial, neîmbunătățită, 7.300 DM, negociabil. Telefon 093.631.003. (5931)

Vând garsonieră în Pâncota, stare foarte bună, la et. I, cf. I, preț negociabil. Informații telefon 466108. (5334748)

Vând apartament 1 cameră, 44 mp, Praporgescu, etaj II, informativ 20.000 DM. Telefon 092.294.842. (7895)

Vând garsonieră cf. I, mobilată, balcon închis, Confecții, bl. 102, et. I, ap. 27, după ora 16, zilnic. (6510)

VÂNZĂRI APARTAMENTE DOUĂ CAMERE

Vând apartament 2 camere Alfa. Telefon 275336. (5396)

Vând apartament 2 camere, confort I, decomandat, et. II, îmbunătățit, garaj, mobilat. Telefon 212936. (6326)

Vând apartament 2 camere, semidecomandat, contorizat, bl. 511, sc. D, ap. 9, Micălaca, 15.500 DM, negociabil. Telefon 264481. (6451)

Vând apartament 2 camere, central, la casă, garaj, gaz, telefon, îmbunătățit, ocupabil imediat, 22.500 DM.Telefon 237048. (6480)

Vând apartament 2 camere semidecomandat, 71 mp, Confecții, etaj IV, informativ 10.500 DM. Telefon 243082; 095.436.133. (7894)

Vând 2 camere, ultracentral, ideal cabinete, birouri, 21.000 DM. Telefon 270856. (5857)

Vând apartament 2 camere, Vlaicu, bl. A29, et. I, sc. C, ap. 5. Telefon 272201. (6259)

Vând apartament 2 camere, et. II, zona Polivalentă, informativ 26.500 DM. Telefon 234604, 092 708 823. (6506)

Vând apartament cf. I (85 mp), Banu Mărăcine, bl. 1, sc. E, et. 6, 25.000 DM, negociabil. Telefon 257452, 255299. (6503)

Vând apartament 2 camere, decomandat, zona Confecții, îmbunătățit. Telefon 252337. (6300)

Vând apartament 2 camere, Alfa, bl. 37, sc. B, et. II, ap. 9. Telefon 282199. (6371)

Vând apartament 2 camere, semidecomandat, mobilat, Vlaicu, str. Hațeg. Telefon 213113. (6251)

Vând apartament 2 camere, fără îmbunătățiri, Micălaca, 12.000 DM. Telefon 213113. (6251)

Vând apartament 2 camere, et. IV, Micălaca 700, 9.900 DM. Telefon 279718; 094.542.931. (6533)

VÂNZĂRI APARTAMENTE TREI CAMERE

Vând apartament central, 3 camere, et. I, preț 35.000 DM. Telefon 094.775.108; 213326. (5216)

Vând apartament 3 camere, baie, pivniță mare, ultracentral, str. Episcopiei nr. 11. Telefon 256013. (5808)

Vând apartament 3 camere, Podgoria, bun privatizare. Telefon 057-213394. (6311)

Vând apartament 3 camere, et. IV, confort II, semidecomandat, Fortuna. Informații telefon 094.823.213. (6382)

Vând apartament 3 camere, decomandat, 95 np, două balcoane închise, scară contorizată, Aradul Nou, 16.500 DM. Telefon 288346. (6416)

Vând urgent apartament 3 camere, îmbunătățit. Relații telefon 094.784.575 permanent sau 273876, după ora 21. (6410)

Vând apartament 3 camere, UTA, nou, ultramodern, 2 băi, 2 balcoane, bucătărie, deosebit mobilată, termopane, ușă stejar, etc, 29.500 DM. Telefon 093.207.435; 289492. (5566)

Vând 3 camere, central, etaj intermediar, 35.000 DM. Telefon 270856. (5857)

Vând apartament 3 camere, Mucius Scaevola, 30.000 DM. Telefon 210459. (6276)

Vând apartament 3 camere, Micălaca, bl. 220, et. III. Telefon 092 288 577, 219959. (6259)

Vând apartament 3 camere, decomandat + garaj, central. Telefon 213113. (6251)

VÂNZĂRI APARTAMENTE PATRU CAMERE

Vând apartament 4 camere, ultracentral, et. I, Chișineu Criș. Telefon 520946. (5552583)

Vând 4 camere, Micălaca, etaj intermediar, 19.000 DM. Telefon 270856. (5857)

Vând apartament 4 camere, decomandate, et. 5/6, Micălaca 300, 133 mp, 23.500 DM. Telefon 279718; 094.542.931. (6533)

VÂNZĂRI CASE

Vând cabană 600 mp, Valea Domnească, Ghioroc. Telefon 094.775.108; 213326. (5216)

Vând casă mică cu grădină, Curtici. Telefon 464420, orele 21-22. (5697)

Vând casă modestă, grădină mare 2.700 mp, Gai, str. Nouă nr. 62. Telefon 253270. (5822)

Vând casă, sat Sânpaul nr. 180, 11.000 DM. Telefon 221548. (5859)

Vând (schimb) casă mare, frumoasă, în Frumușeni cu apartament în oraș. Telefon 094.963.362. (5906)

Vând casă în comuna Livada, nr. 248. Telefon 095.257.015. (5920)

Vând una casă proprietate personală 4 camere, baie și anexe situată în Arad, str. Iacob Cardoși nr. 2. Telefon 210275. (6003)

Vând casă cu grădină, în Păuliș. Informații telefon 093.851.860. (6008)

Vând casă 3 camere, gaz, grădină, anexe, lângă Registrul Auto. Telefon 271615, 095.389.772. (6079)

Vând casă str. Retezat, nr. 12, 720 mp. Telefon 092.295.340. (6101)

Vând sub preț, casă 4 camere, bucătărie, baie, grădină 1000 mp, anexe, în Zimandul Nou. Telefon 093.152.804. (6125)

Vând casă în Sîntana, 5 camere, 2 băi, încălzire centrală, canalizare, grădină mare. Telefon 462602 sau 094.478.564. (6398)

Vând casă în Sîntana, 6 camere, parchet, 2 băi, gaz, canalizare, grădină mare. Telefon 462283, după ora 18 sau 095.611.293. (6398)

Vând avantajos casă cu 3 camere, Iratoș. Telefon 249506; 095.317.956. (5980)

Vând casă central cu spațiu comercial amenajat, diferite activități. Telefon 279390. (5926)

Vând casă + 5 ha pământ la Șofronea, preț 24.000 DM, negociabil. Telefon 514100; 234280. (5972)

Vând casă cu grădină, gaz, telefon, apă, satelit, 1.100 mp, Gai. Telefon 274994. (6269)

Vând casă cu etaj, în Sântana, la parter spațiu comercial amenajat 80 mp. Telefon 462896, 095 970 572. (5552774, 73)

Vând casă Fântânele nr. 398, 3 camere, bucătărie, hol, beci, apă, gaz, cotețe, 50 ari pământ. Telefon 271108. (6504)

Vând casă 5 camere, bucătărie, baie, teren 1.500 mp și anexe, Arad, Pârneava, poziție foarte bună. Telefon 222289. (6492)

Vând casă mică cu grădină mare, posibilitate irigații, poziție bună, în comuna Macea, preț 6.000 DM, negociabil. Telefon 095 106 366. (6420)

Vând urgent casă în Felnac. Telefon 266624. (6389)

Vând casă, Semlac nr. 150. Informații Turnu nr. 45. (6522)

VÂNZĂRI SPAȚII

Vând spațiu comercial, zona Gării, construcție aluminiu, termopan. Telefon 095 828 144. (5833)

Vând gheretă 20 mp, Piața Miorița, posibil orice activitate. Telefon 094.669.443. (6090)

Vând urgent spațiu comercial sau producție, 540 mp, plus apartament serviciu bloc 3 camere, în Șiria. Telefon 094.545.778. (6458)

Vând urgent spațiu comercial situat pe aleea principală în Strandul Neptun. Contact telefon 093 572 480. (6399)

VÂNZĂRI TERENURI

Vând teren intravilan. Telefon 093.290.144.

Vindem 204 ha pășune pe teritoriul comunei Zerind. Telefon 057-462471; 057-462918; 057-462328. (5552766)

Vând teren pentru construcții, 750 mp. Telefon 095.261.232. (6431)

Vând loc de casă, str. Brîndușei, 774 mp, 4.000 DM. Telefon 057-243023. (6430)

Vând (aștept variante) 1 ha pădure pe Valea Mureșului, preț acceptabil. Telefon 095 106 366. (6420)

Vând loc casă 1.500 mp în Bodrogul Nou nr. 82. Telefon 093 969 186. (6457)

VÂNZĂRI AUTO

Vând Ford Transit 2,5 TD, 8+1 locuri, lung, semiînalt, fabricație 1992, foarte întreținut, preț 9.900 DM, vizibil în fața Magazinului Billa. Telefon 092 706 535, 095 788 000. (6353)

Vând VW Golf II Diesel, 1986, numere valabile, 1800 DM. Telefon 092.245.500. (5892)

Vând motoare Diesel Fiat Ducato 1,9; 2,5; Peugeot 2,5; Mercedes 300, Ford 2,5; 1,6; Opel 1,6, motor Perkins 2,5, Golf 1,6, Toyota 1,5, tot felul de piese de schimb. Telefon 466530, 094.982.989. (5334746)

Vând Opel Astra 1,7 DT, 1995, 2+1 uși, culoare indigo met.dublu airbag, servo, trapă, faruri electrice, km originali, service la zi, înmatriculată, 11.900 DM. Telefon 092.588.642. (6426)

Vând IMS M.461, CIV, VT 2001, localitatea Sîntana. Telefon 094.203.356. (6417)

Vând PENTRU AGRICULTORI: ANVELOPE import tractor Taurus 1400-38 8 PR, 4.980.000 lei/buc; CAMERE tractor 1400-38, 750.000 lei/bucata. Telefon 270692. (6093)

Vând talon ARO 34, an 1988. Informații telefon 095.973.978. (5552770)

Vând la prețuri avantajoase: mașini agricole acționate de tractor U-650 sau L-445, pluguri reversibile, semănători, freze, mașini fertilizat, cupă încărcare, cositoare, greble, combine recoltat păioase, echipament recoltat porumb și aparat ierbicidat. Telefon 057-287691; 094.505.494, seara 411218.

Vând Ford Scorpio cu portbagaj, an fabricație 1991, cu număr Germania. Telefon 092 288 577 sau 219959. (6259)

Vând FORD ESCORT 1400, alarmă, trapă, închidere centralizată, cârlig remorcă, preț 8.300 DM, negociabil. Telefon 092 465 699 sau 251580.

SKODA (fără taxe vamale), acum și în ARAD - REPREZENTANT AUTORIZAT. Telefon 094.543.143. (6122)

Vând Opel Astra Caravan 1,7 Turbo Diesel 1995 Euro II, airbag, ABS, servo, recent adusă în țară, înmatriculată, 12.300 DM. Telefon 092.601.564; 057 - 531593. (5343)

Vând urgent Renault Twingo, an 94, 1,2 cmc, 5 lt %, stare și preț excepțional. Telefon 276898, 096 700 719. (6258)

Vând microbus VW LT 28, înscris NP posibilitate p.f., preț 5.000 DM și camionetă Mercedes 310, înscrisă NP. Telefon 094 764 539. (6505)

Vând semănătoare porumb 6 rânduri. Telefon 094 617 817. (5351809)

Vând tractor U-650 și plug țeavă, stare perfectă. Telefon 094.770.620 sau 462600. (5552772)

VÂNZĂRI ELECTRO

Vând televizor color și mașină spălat automatică; garanție. Telefon 284604. (6421)

Vând TV color; mașină spălat automată; combină frigorifică; ladă frigorifică. Telefon 275681. (5769)

Vindem COMPUTERE 486, diferite modele. Telefon 280260, 094.552.226, orele 10-18. (6539)

Vindem TELEVIZOARE COLOR, diferite mărimi. Telefon 280260, 094.552.226, orele 10-18. (6539)

Vindem PENTIUM III-800 MHz, 128 RAM-20 GB, placă sunet, complet, nou. Telefon 280260; 094.552.226, orele 10-18. (6539)

Vindem PENTIUM I, diferite configurații. Telefon 280260, 094.552.226, orele 10-18. (6539)

Vând CASE MARCAT FISCALE și CÂNTARE ELECTRONICE, omologate. Telefon 282829; 272727. (f. 1834469)

Vând TELEVIZOARE COLOR, modele noi, (telecomandă, stereo, teletext) recent aduse din Germania. Oferim garanție. Telefon 259339; 094.706.321. (4934)

Vând: LADĂ, CONGELATOR, FRIGIDER, COMBINĂ frigorifică, toate aduse din GERMANIA, cu o bună stare de funcționare și prețuri foarte mici. Oferim garanție. Telefon 259339; 094.706.321. (4934)

Vând MAȘINI de SPĂLAT, import GERMANIA cu capacitate de 3 și 5,5 kg, rufe uscate și turație de 1000/1400, cuve de inox. Oferim garanție. Telefon 259339; 094.706.321. (4934)

Vând televizoare color, telecomandă, garanție. Telefon 219365, 093.380.028. (6160)

Vând vitrină frigorifică, Lipova, 1.100 DM, negociabil. Telefon 092.294.842. (6316)

Vând televizoare color, la cele mai mici prețuri, garanție 6 luni. Telefon 057-287404 (5887)

Vând combină muzicală Sony, videorecorder Akai, frigider Artic, mașină de tăiat marmură și granit. Telefon 094.640.579. (6455)

Vând televizoare color Grundig, Telefunken - menu, Planigon, teletext. Telefon 264004. (6475)

Vând mașini spălat automate, combine frigorifice, congelatoare, televizoare color, garanție, modele noi. Telefon 251392. (6474)

Vând telefon Alcatel One Touch Easy, nou, 100 DM. Telefon 092.294.842. (7893)

Vând diferite TELECOMENZI pentru televizor (185.000 lei), video, satelit; componente electronice. Telefon 092.368.868; 095.794.894. (mp)

Vând computere, toate configurațiile 486 și Pentium, începând cu 1.598.000 lei, imprimante jet și matriciale, ofer garanție. Telefon 275420 sau 093 197 814. (6500)

VÂNZĂRI DIVERSE

Vindem în cantități nelimitate: ȚIGLĂ, 30 ani garanție, 98.000 lei/mp; EUROBOLȚĂRI cu termoizolație, 96.000 lei/mp. Telefon 289740. (6571)

Vând CĂRBUNE de LEMN pentru GRĂTARE. Informații localitatea Prunișor (Sebiș), 219. Telefon 095.355.015.

Vând urgent, ieftin, dormitor lemn masiv, masă, scaune. Telefon 245782. (6319)

Vând POMI FRUCTIFERI diferite specii și TRANDAFIRI. Telefon 535058.

Vând PLASĂ GARD ZINCATĂ și NEAGRĂ, toate dimensiunile; CUIE; PLASĂ RABITZ; TABLĂ DECAPATĂ 0,4 ; TABLĂ ZINCATĂ 0,4, electrozi sudură supertit ductil Buzău, SÂRMĂ NEAGRĂ și ZINCATĂ, COTURI, BURLANE, str. Vrabiei, nr. 4. Telefon 289997. (5837)

Vând pomi fructiferi diferite specii și trandafiri din Pepiniera Dorobanți; sămânță lucernă; Cazan Gligor. Telefon 535001; 094.519.481. (5025)

Vând plasă sârmă zincată, Micălaca. Telefon 259892. (5161)

Vând fân lucernă 1500 kg, tulei, boia dulce. Telefon 462635. (5646)

Vând LEMNE FOC esență tare, la domiciliu. Telefon 277027. (7890)

Vând LEMNE FOC esență tare, la domiciliu. Telefon 210771 - fost 245248. (7890)

Vând NISIP și BALAST la domiciliul clientului. Telefon 277027. (7890)

Vând haine second hand, la sac și la bucată, str. Eftimie Murgu, Arad. Telefon 092 465 781. (5811)

Vând garaj, Bd. Revoluției nr. 92, în curte la Caragiale. Telefon 092 516 136. (5867)

Ofertă specială! La jumătate de preț, vând furtun rezistent la presiuni mari (până la 200 atm.). Telefon 259339; 094.706.321. (5961)

Vând garaj autorizat în Alfa, betonat, metalic, negociabil. Telefon 093.096.771. (5970)

Vând rolete plastic, import; rolete lemn, jaluzele verticale. Telefon 059.478.503. (5967)

Vând BOLȚARI zgură-beton, 12 modele, PAVELE, BORDURI. Telefon 095.634.885. (5992)

Vând BCA, blocuri ceramice, țiglă, uși, ferestre, PAL, placaj, PFL, bitum, carton asfaltat, cărămidă, teracotă, plăci azbociment, etc, str. Pădurii nr. 69. Telefon 211272, orele 8-17. (5976)

Vând FURAJE la preț de depozit, Arad, str. Petru Rareș, nr. 38. Telefon 095.350.622, 095.632.533. (6078)

Vând dormitor: 2 dulapuri, 2 paturi, 2 noptiere. Telefon 276772. (6162)

NOU! Vând: BCA, CIMENT, VAR, ȚIGLĂ, sub prețul pieții. Telefon 094 561 574, 054-718583. (6195)

Vând garaj metal autorizat, str. Lacului (spatele bazinului înot Pădurice). Telefon 094 505 843. (6267)

Vând lămâi, dafin, cycaș, canapea două fotolii, Zimandul Cuz nr. 221. (6384)

Vând fân de lucernă. Telefon 530059. (6424)

Vând aragaz nou, ladă frigorifică, bunuri de folosință. Telefon 281280; 092.318.616. (6412)

Vând mașini de tricotat Jacquard Rarschel Karl Mayer: 4 mașini RMJC 3/2 finețea 9/18 75"; 1 mașină RMJC 3/2 finețea 9 190" n°2 Jacquard; 1 mașină RMJC 3/2 finețea 9 90"; 1 mașină RMJC 5-F-NE finețea 7/14 190" n°3 Jacquard. Telefon 095.617.554; Italia 0335/534369, fax 0163/417452. (6169)

Vând două locuri veci Cimitirul Eternitatea. Telefon 246257; 271208. (6278)

Vând POMI FRUCTIFERI, diferite specii, trandafiri, magnolii și tuia, localitatea Dorobanți nr. 475. Telefon 095.839.884, Kiss. (6437)

Vând masă sticlă suport metalic 70x1,40, cu 6 scaune din metal, tapițate cu material import Italia, 6.500.000 lei. Telefon 270692. (5964)

Vând porci între 25-30 kg. Informații telefon 266616. (6450)

Vând elevator-cric cu toate accesoriile pentru reglat unghiul de fugă, 2400 DM. Telefon 223117; 223483; 095.531.928. (6460)

DAME de companie

În Arad, tinere sexy, rafinate, oferă companie, contacte și masaj erotic.

Informații și programari 24h/24h la tel.: 8-911-77

18.950min

Vând porumb boabe, cantitatea 5.000-7.000 kg. Telefon 561964. (5015039)

Vând generator aburi pentru călcător industrial, marcă germană, două capuri. Telefon 093.151.107. (6443)

Vând la cerere produse naturiste Favisan Lugoj pe bază de buletin de analiză sau ieșire din spital. Telefon 462288, localitatea Sîntana. (5552775)

Vând BOLȚARI diferite dimensiuni și canapele, colțare, fotolii, dormitoare; totul foarte convenabil. Telefon 275551, 094.507.339. (6081)

Vând piese pentru electrocasnice: saci aspirator, cană filtru. Telefon 093 463 567. (5690)

Vând EUROBOLȚARI termoizolanți cu certificat calitate, 300x250x200, 6800 lei/buc; 1 mc-475.000 lei. Telefon 281491; 092.381.750. (6010)

Vând porci grași circa 100 kg, preț oficial. Informații Grădiște, telefon 218106. (5936)

Vând pomi altoiți cireși și caiși. Telefon 286526, Aradul Nou. (6038)

Vând rolete plastic import și rolete de lemn. Telefon 095 380 320. (5850)

Vindem aparate de cafea profesionale cu un braț sau două, cu plata în rate sau închiriem. Telefon 057-213150, 094 840 706. (5685)

Vindem, cu garanție, mașini de spălat pentru spălătorii, aparate pentru vulcanizare și aeroterme pe motorină și gaz. Telefon 057-213150, 094 840 706. (5685)

Vând 3 tone fân. Informații Almaș, telefon 214. (6342)

Vând circular cu motor și moară cu ladă metalică. Valdimirescu, telefon 514509. (6449)

Vând LEMNE foc, NISIP, BALAST, la domiciliu. Telefon 214010. (6524)

Vând NISIP și BALAST, la domiciliul clientului. Telefon 261946; 259556. (6526)

Vând termoteci Vaillant (300-600DM), boilere Vaillant (150 DM-200 DM), convectoare pe gaz, pompe de recirculare. Telefon 289544 (rog mesaj.) (6527)

Vindem balast, nisip, sort, piatră spartă măruntă. Telefon 287822, 094.511.026. (6519)

CUMPĂRĂRI TERENURI, IMOBILIARE

Cumpăr garsonieră confort I, etaj 1-3, exclus Confecții. Telefon 210555. (5729)

Cumpăr apartament 2 camere, decomandat, în Vlaicu sau Micălaca, ofer 13-14.000 DM. Telefon 213113. (6251)

Cumpăr urgent apartament 4 camere, et. I-II, zona străzilor: T. Vladimirescu, Horea, Banu Mărăcine, Praporgescu. Telefon 213113. (6251)

Cumpăr apartament 3 camere, decomandat, prefer blocurile noi. Telefon 213113. (6251)

Cumpăr teren agricol, lot minimum 30 ha. Telefon 095 524 859, 213113. (6251)

(Continuare în pagina 15)

(Urmare din pagina 14)

Cumpăr apartament 1 cameră, central, Vlaicu sau Micălaca. Telefon 213113. (6251)

Cumpăr apartament 2, 3 camere, Micălaca, Vlaicu. Telefon 279718, 094.542.931. (6533)

CUMPĂRĂRI AUTO

Cumpăr brațe oscilante (tendoane) vechi de Raba/ Saviem. Telefon 095.053.430. (5973)

CUMPĂRĂRI ELECTRO

Cumpăr urgent mașină de înghețată, stradală. Telefon 092.897.314; 092.897.315. (5863)

CUMPĂRĂRI DIVERSE

Cumpăr vaci și vițele, ofer preț bun. Telefon 263874; 093.503.704. (4927)

Cumpăr vaci, vițele, tauri. Telefon 288968, 092.941.123. (4967)

Cumpăr porci grași și vite, localitatea Arad. Telefon 057-287723. (5211)

Cumpăr grâu de panificație cantități mari, 4.500 lei/kg, plata pe loc. Telefon 462342, 093.194.025. (552764)

CUMPĂR PORCI GRAȘI, localitatea MÂSCA nr. 307, preț 29.000 lei/ kg. Telefon 057-531497, 094 774 649. (5885)

Cumpăr grâu de panificație, plata pe loc. Telefon 092.887.025. (5836)

Cumpăr porci între 70-160 kg; vită adultă și tineret pentru sacrificare, plata pe loc. Telefon 092.957.433. (6450)

Cumpăr porumb și porci. Telefon 094.772.259. (5042)

Cumpărăm porci și vaci pentru sacrificare, cu plata pe loc, la cel mai bun preț. Informații telefon 094 867 536, orele 7-19. (6490)

CERERI ȘI OFERTE DE SERVICII

Angajez ȘTANȚATORI; CONFECȚIONERI încălțăminte la mașină de îndoit și subțiat. Telefon 094.619.627. (6535)

Angajăm SECRETARĂ cu experiență minimă de 5 ani. Cunoașterea limbii germane, constituie un avantaj. Telefon 272553. (6325)

Căutăm urgent FETE între 18-25 ani, pentru înființarea unei trupe de dans modern. Plătim repetițiile. Pentru preselecție sunați la 095.918.568. (6261)

„VEST TEL" angajează TÂNĂRĂ, 18-25 ani, cu aspect plăcut, în domeniul telefoniei mobile. Condiții: contabilitate primară. De asemenea cumpără și vinde telefoane mobile și primește în consignație. Telefon 094 248 269. (6203)

„ELLIS" angajează TINERI cu studii superioare MARKETING MANAGEMENT, FINANȚE. Telefon 214151, orele 7-16. (6466)

Angajăm CONFECȚIONERE cu experiență croitorie serie. Telefon 211214. (4494)

Angajăm BANZECHIST confecții textile. Informații telefon 220909 (SC LOTUS IND IMPEX). (6250)

Angajăm CONFECȚIONERE mașină simplă și 2 ace. Informații telefon 278786. (6034)

Angajăm urgent CONTABILĂ; MECANICI mașini cusut; FEMEIE de serviciu. Telefon 092.262.300. (5940)

Angajăm BUCĂTARI, BARMANI, OSPĂTARI CALIFICAȚI. Telefon 095 514 393. (6177)

SFERA COMPANY angajează AGENT(Ă) VÂNZĂRI cu experiență, pentru zona Vlaicu. Telefon 279303. (6387)

INSS DIRECȚIA GENERALĂ ARAD, str. Closca nr. 2 organizează concurs pentru ocupare post INFORMATICIAN, studii superioare. Telefon 256104. (6401)

SOCOM „PIELARUL" ARAD angajează CONFECȚIONERE fețe încălțăminte, calificate (mașiniste, la masă). Informații telefon 236116 sau la sediul societății din str. Ghiba Birta nr. 16, Arad. (6322)

PRIMĂRIA ORAȘULUI SEBIȘ organizează, în data de 4 aprilie 2001, ora 11, la sediul său, din localitatea Sebiș, str. Romană nr. 4, concurs pentru ocuparea postului de AUDITOR. Relații la telefon 422008. (5351812)

Angajăm AGENȚI VÂNZARE DIRECTĂ, AGENȚI DISTRIBUȚIE. Informații str. Ecaterina Teodoroiu nr. 4B. (6501)

Angajez SPĂLĂTOR AUTO cu experiență. Telefon 279058. (6485)

SOCIETATE COMERCIALĂ cu profil alimentar angajează VÂNZĂTOARE. Telefon 094 924 748. (6481)

Angajăm VÂNZĂTOARE CALIFICATĂ pentru societate comercială. Informații telefon 281806. (6465)

FIRMĂ caută să angajeze o persoană de sex feminim, vârsta maxim 30 ani, cunoștințe minime de calculator, contabilitate primară, secretariat, de preferință cunoscătoare limbi străine (italiană, etc.). Telefon 092 979 102. (6508)

NATURAL CONSERV, str. Bicaz nr. 1-5, telefon 288725, angajează urgent: STERILIZATORI CONSERVE, inclusiv proaspeți absolvenți; FOCHIST care mai are și alte calificări (electrian, strungar, lăcătuș, reglor) un REGLOR cu experiență. (6515)

OMNIASIG selecționează în vederea angajării AGENȚI ASIGURĂRI. Telefon 252420; 255500. (6532)

PRESTĂRI SERVICII

REPAR ieftin: FRIGIDERE, CONGELATOARE, deplasare GRATUITĂ, garanție 12-24 luni. Telefon 092.417.397. (6543)

Școala șoferi CARMEN ABCDE face înscrieri. Telefon 255445 VICTORIEI 88. (5994)

RAPID, calitate, CONSTRUCȚII: zugrăveli, hidroizolații. ANGAJĂM zidari necalificați. Telefon 095.606.702. (6470)

ȘCOALA DE ȘOFERI col. RUSU LUCIAN face înscrieri. Telefon 283696. (5776)

„SILDOR PROD" execută ieftin, reparații frigidere, congelatoare, garanțial. Transport gratuit. Telefon 057-270622. (f. 1834222)

S.C. NEVADA COM S.R.L.

- Firmă autorizată pentru montarea și sigilarea contoarelor ZENNER
- Firma acordă garanție pentru lucrările efectuate.
- Lucrarea se execută în cel mult trei zile de la data comenzii
- Executăm lucrări și în RATE
- Executăm diverse lucrări de încălzire, instalații sanitare și construcții
- Asigurăm toate materialele necesare prin raionul de la etaj din cadrul magazinului Noul Stil din centru.

Comenzi între orele 8-20
Telefon 280.284 – 093.392.022

EXECUTĂM: zugrăveli, vopsitorii, faianțări, gresieri, zidărie, tencuieli, ieftin. Telefon 092 686 710. (62689

„IFIM" execută HIDROIZOLAȚII. Vinde MEMBRANĂ HIDROIZOLANTĂ, import ITALIA. Telefon 253036, 092 275 563. (6496)

RENOVĂM, zugrăvim, vopsim, FAIANȚĂM, tencuim, rigipsuri, SERIOZITATE, CALITATE. Telefon 219597. (6517)

DIVERSE

GINA,
tămăduitoarea MAGIEI ALBE, dezleagă: CUNUNII, vindecă orice BOALĂ: EPILEPSIA, IMPOTENȚA; scoate ARGINTUL VIU, unește FAMILII, aduce: SPOR în case, PROSPERITATE. Se află în Arad, sunați acum, telefon 094.915.899. (6536)

OFER VALUTĂ AVANTAJOS, garanții imobiliare. Telefon 092 166 307. (4722)

NATURAL CONSERV, str. Bicaz nr. 1-5, telefon 288725; 288803, ACHIZIȚIONEAZĂ (CONTRACTEAZĂ) în acest an: CASTRAVEȚI, ARDEI, GOGOȘARI: KAPYA, GRAS; VINETE, FASOLE VERDE, TOMATE, SFECLĂ ROȘIE, MORCOV, SPANAC și alte legume. Producătorii interesați sunt invitați să ne contacteze. (5966)

CREDITE de 6% pe an, până la 500 milioane lei, pentru apartamente, etc. „EURO CASSA", B-dul Decebal nr. 2-4, et. II, camera 211. Telefon 093 129 424, 095 368 746. (6498)

CONSILIUL DE ADMINISTRAȚIE al Societății Agricole „SPERANȚA" ȘIRIA, ferma viticolă, convoacă ADUNAREA GENERALĂ ORDINARĂ a membrilor asociați, în data de 31 martie 2001, ora 14, la CĂMINUL CULTURAL DIN ȘIRIA, cu următoarea ordine de zi: 1) Discutarea și aprobarea raportului de gestiune a Consiliului de Administrație. 2) Raportul comisiei de cenzori. 3) Prezentarea și aprobarea bilanțului contabil. 4) Alegerea comisiei de cenzori. 5) Aprobarea de noi membri în societate conform statului. 6) Diverse. Consiliul de Administrație. (6407)

ÎN ATENȚIA CITITORILOR
Tămăduitoarea ELENA AURELIA, este la dispoziția dumneavoastră, în Arad. Binecunoscuta tămăduitoare autorizată, cunoscută intern și extern pentru cele mai multe reușite ședințe cu magia albă. Fiind o doamnă minunată, inteligentă, capabilă de rezultate. MARȚI, dă în zodie gratuit. Dezleagă cununii, scoate argintul viu, vindecă boli de piele, aduce spor. Nu ezitați și sunați la telefon 096 235 483, cartier Micălaca, str. Miorița bl. 128, ap. 4. (6493)

SCCA BLĂNARUL PÂNCOTA, convoacă ADUNAREA GENERALĂ EXTRAORDINARĂ a acționarilor, miercuri, 21.03.2001, ora 10, pentru: analiza activității economice-financiare; probleme organizatorice; diverse.

IOANA din Arad, mulțumește doamnei,

SOVEJA,
și-i dăruiește acest buchet de flori, din tot sufletul pentru că i-a vindecat băiatul, ce doctorii nu i-au găsit leacul iar doamna SOVEJA, i-a scos ARGINTUL VIU. Apelați cu încredere, telefon 095.571.879. (6530)

SC „FILIP D. IMPEX" SRL, Arad, solicită acord de mediu pentru construirea unui depozit frigorific pe str. Meșterul Manole F.N. Eventualele contestații se pot depune la Agenția de Protecția Mediului Arad, B-dul Dragalina nr. 16. (6531)

TURISM

NOU! MARI REDUCERI DE PREȚURI!

ATLASSIB

Călătorești cu autocarele noastre moderne, în EUROPA: GERMANIA, AUSTRIA, FRANȚA, ITALIA, SUEDIA (plecări zilnice), BELGIA, OLANDA, DANEMARCA, ANGLIA, FINLANDA, NORVEGIA, SPANIA, PORTUGALIA, UNGARIA, IUGOSLAVIA.
NOU! Reduceri suplimentare pentru: elevi, studenți, pensionari și grupuri. Bd. Revoluției nr. 35, telefon 251871, 252727; Autogară, telefon 270562. O poartă deschisă spre Europa! (c, 341)

SEMO TOUR
în colaborare cu Liga Suporterilor Transilvania-Banat organizează o excursie la meciul ROMÂNIA-ITALIA, din 24 martie 2001, de la BUCUREȘTI. Preț 500.000 lei (transport dus întors și bilet de meci). Locuri limitate.
Excursii în țară și străinătate, asigurări medicale, carte verde, bilete de avion și orice alt fel de servicii turistice. NOU! Transport ARAD-PARIS.
Str. Mihai Eminescu nr. 13, telefon/ fax: 283311; 092 289 643. (c)

„Pletl"

vă oferă:
zilnic spre Germania
PASSAU - REGENSBURG - NURNBERG - HEILBRONN - STUTTGART - KARLSRUHE - HEIDELBERG - WURZBURG - FRANKFURT - GIESSEN.
Transport în FRANȚA, SPANIA, PORTUGALIA.
SERVICII: călătorie în autocare noi, moderne; 2 bagaje gratuite; însoțitoare de bord; o masă caldă în Ungaria.

Informații și înscrieri la AGENȚIILE PLETL:
ARAD, telefon 057-252291,
LIPOVA telefon 057-561377, 057-563011;
TIMIȘOARA, telefon 056-200119;
LUGOJ, telefon 056-359651;
REȘIȚA, telefon 055-224904. (c. 38)

SCHIMBURI

Schimb semănătoare porumb cu semănătoare SUP 29 păioase. Informații telefon 217046. (6489)

ÎNCHIRIERI

Închiriez SPAȚIU COMERCIAL amenajat, 58 mp, B-dul Revoluției nr. 35 (fostă 30 Decembrie), lângă OPTICA, 11 $/mp. Telefon 095.873.086. (6499)

Caut urgent să închiriez garsonieră sau apartament (ne)mobilat; ofer 100-200 DM. Telefon 210555. (5729)

Ofer spre închiriere apartament (ne)mobilat. Telefon 210255. (5729)

Dau în chirie spațiu pentru un birou și o magazie mică, zona Intim (Bunul gospodar). Telefon 092 684 643. (5858)

Ofer pentru închiriere hală cu suprafața 600 mp, situată în zonă comercială foarte bună. Telefon 092 516 136. (5867)

Închiriez spațiu comercial 120 mp, pe Bd. Revoluției. Telefon 094 121 964, 093 884 259. (6277)

Închiriez spațiu comercial amenajat, Vlaicu. Telefon 094.850.376; 252866. (6402)

Ofer spre închiriere spații comerciale în incinta Complexului comercial BAZAR. Telefon 276007. (6088)

Închiriez spațiu, suprafață 230 mp, Vlaicu, Piața Agroalimentară, condiții deosebite, exploatare. Informații suplimentare, telefon 280537, orele 9-14. (4149)

Închiriez spațiu comercial, str. Meținanu. Telefon 255981. (6123)

Închiriez casă pe Calea Victoriei (prefer firmă). Telefon 251331. (6482)

Închiriem terasă-restaurant, 80 locuri, acoperită, cu toată dotarea de funcționare. Telefon 095 514 393. (6176)

Închiriez spațiu comercial 230 mp, bl. 246, sc. B, Micălaca, 1.650 DM/ lună. Telefon 279629. (6064)

Închiriez spațiu comercial 38 mp, zona UTA, toate utilitățile. Telefon 094 118 753. (6512)

Caut să închiriez în Arad sau în jurul orașului (10 km) o hală dotată cu rețea electrică, canalizare, în suprafață de 400-500 mp. Telefon 092 979 102. (6509)

Închiriez pe o durată mai lungă, 2 camere, baie, antreu. Telefon 230483. (6520)

Dau în chirie apartament una cameră, central, contorizat. Telefon 222055. (6525)

Închiriez garsonieră, zona Micălaca 300, confort. I, mobilată. Telefon 511683. (6556063)

PIERDERI

Pierdut carnet șomer nr. 20010 eliberat de DMPS Arad, pe numele Peia Doru Pavel. Îl declar nul. (6494)

† DECESE †

Cu adâncă durere anunțăm moartea fulgerătoare a celui care a fost fiu, frate, cumnat, unchi și logodnic,
plt. MUNTEAN NICOLAE GIANI,
la vârsta de 30 ani. Înmormântarea va avea loc marți, 20.03.2001, ora 14, de la domiciliul din str. Foișor bl. B.16, la Cimitirul Eternitatea. Nu te vom uita niciodată: tati, mami, Florin, Valy, Daniela, Loredana, Alena, Denis și Emanuel. Dumnezeu să-l ierte și să-l odihnească în pace!

Profund îndurerați, anunțăm trecerea la cele veșnice a iubitului nostru soț, tată, socru, bunic și străbunic,
DRAGOȘ ROMAN,
din satul LAZURI. Înmormântarea va avea loc marți, ora 12, de la domiciliu. Dumnezeu să-l odihnească în pace! Familia îndoliată.

Profund îndurerați, dar mângâiați de siguranța revederii, anunțăm plecarea la Tatăl Ceresc a celui ce a fost tată, soț, fiu și frate
GANCEA IOAN.
Înmormântarea, marți, 20 martie din casa părintească, din str. Călărașilor nr.31.

Cu mare durere anunțăm încetarea din viață a iubitei noastre bunică și străbunică,
MAIER FLOARE,
la vârsta de 75 ani. Înmormântarea va avea loc astăzi, 19.03.2001, ora 15, de la domiciliu la Cimitirul Gai. Dumnezeu s-o odihnească în liniște și pace! Nepoții: Daniela, Florin Groza și strănepoata Alexandra Groza, veșnic îndurerați.

Cu adâncă durere în suflet anunțăm încetarea din viață după o lungă suferință a celui ce a fost,
CUEDAN IACOB,
veteran de război. Înmormântarea va avea loc astăzi, 19.03.2001, la ora 14, de la domiciliul din localitatea ȘOIMOȘ nr. 89. Familia îndoliată.

† CONDOLEANȚE †

Întregul colectiv redacțional al ziarului „Adevărul" este alături de colega GRAȚIANA BOAR în dureroasele momente pricinuite de moartea mamei. Sincere condoleanțe familiei îndoliate.

Suntem alături de colega noastră CIOARSĂ ALENA în durerea resimțită de pierderea într-un tragic accident a logodnicului său Munteanu Giani. Colegii de la West Bank, punctele de frontieră Turnu și Nădlac.

Deplângem moartea verișorului nostru
GANCEA IOAN.
Dumnezeu să-l ierte. Verișoara Sbârcea Cornelia, Viorel cu copii.

Cadrele S.P.F. NĂDLAC sunt consternate de dispariția fulgerătoare a colegului lor,
plt. MUNTEAN NICOLAE GIANI
și transmit sincere condoleanțe familiei îndoliate. (6529)

Cadrele S.P.F. CURTICI sunt consternate de dispariția fulgerătoare a colegului lor,
plt. MUNTEAN NICOLAE GIANI
și transmit sincere condoleanțe familiei îndoliate. (6537)

Suntem alături de familia MUNTEAN, în greaua încercare pricinuită de fulgerătorul deces al celui care a fost cel mai iubit fiu, frate și coleg al nostru,
plt. MUNTEAN GIANI.
Vei rămâne veșnic în inimile noastre! Sincere condoleanțe din partea colectivului P.P.F. TURNU. (6537)

Sincere condoleanțe familiei GROZA, la durerea pricinuită de decesul bunicii,
MAIER FLOARE.
Să-i fie țărâna ușoară! nepoata Viorica Sandici cu familia. (6538)

Suntem alături de îndurerata familie CIOARĂ. Sincere condoleanțe! Familia Iovan. (6540)

† COMEMORĂRI †

S-a scurs un an de lacrimi și durere, de când a plecat dintre noi, unicul nostru fiu, la numai 19 ani, într-un grav accident.
RĂDUCULE,
nădăjduim că nu va ține mult acest zbucium numit viață, iar la vremea hotărâtă, tu ne vei aștepta în prag. Nu te vom uita niciodată, dar niciodată, iubitul nostru fiu. Îndurerații tăi părinți: RODICA și NELU. (6483)

O lacrimă, o rugăciune, la împlinirea unui an de la decesul celui care a fost
URS RADU,
nepot și verișor. Dumnezeu să odihnească în pace, sufletul tău blând! Doina, Mircea, Octavia, Ionică și maica. (6491)

● PRODUCE ȘI MONTEAZĂ UȘI ȘI FERESTRE DIN PVC
ARMAT CU PROFILE TROCAL GERMANIA
● PRODUCE ȘI VINDE GEAM TERMOPAN
LUCRU NEMȚESC

SATLINE

SALON DE EXPOZIȚIE:
ARAD, PIAȚA MIHAI VITEAZUL
BL. M 7, PARTER
TEL./FAX. 057/25 14 61; 094 50 72 11

Tehnologia care produce®

NOI VĂ OFERIM, DUMNEAVOASTRĂ ALEGEȚI

HIBRIZI de PORUMB
Helga, Monessa, PR39K09, Clarica, Raissa, PR39D89, PR38F70, Monalisa, PR38P05, Danella, Stira, Marista, Evelina, Pura, PR37M81, PR37J99, PR37M34, PR37K55, Vasilica, Colomba, Florencia, PR37P12, PR35R57

HIBRIZI de FLOAREA-SOARELUI
PR64A54, Lucil, Trentil, PR63A82, Lympil

SOIURI de SOIA
Casimir, Clamir

Relații la:
• Chioreanu Cosmin - Director de Vânzări; tel./fax: 057/257150; mobil: 095-122989
- SC Prodagro- Bian Arad, tel.: 057/288000; 057/288100; fax: 057/288727; 057/288306

P.A.S. - S.C. „MODA" S.A. ARAD

Convoacă

ADUNAREA GENERALĂ

a P.A.S. S.C. „MODA" S.A. Arad în data de 05.04.2001, orele 17,00, la Sala Palatului Cultural Arad, cu următoarea

ORDINE DE ZI

1. Prezentarea, discutarea și aprobarea Bilanțului P.A.S. pe anul 2000;
2. Aprobarea Hotărârii Consiliului de Administrație P.A.S. privind dizolvarea asociației și desemnarea lichidatorului.

Președinte P.A.S.
ing. FUFEZAN MONICA DIANA
(5914950)

ANUNȚ

Ca urmare a hotărârii Comisiei de selecție a ofertelor de preț

s-a decis **RELUAREA SELECȚIEI DE OFERTE**
pentru lucrarea „Reparația instalației electrice interioare a Primăriei Municipiului Arad"

în data de vineri, 23 martie 2001, orele 8,30, la sediul Primăriei Municipiului Arad.

CEI CARE DORESC SĂ PARTICIPE la această selecție de oferte pot primi lista condițiilor de participare, a lucrărilor și materialelor solicitate de la Serviciul administrativ al Primăriei Municipiului Arad începând cu data de luni, 19 martie 2001, zilnic, între orele 8-14.

Persoana de contact este dl. Popa Ioan, tel. 281.850, int. 151.

CONVOCAREA Adunării Generale Ordinare de la S.C. MOBILA S.A. Arad

R. C. J02/1259/1991 ARAD

Președintele Consiliului de Administrație al SC „Mobila" SA, cu sediul în Arad, B-dul Revoluției nr. 102 convoacă ADUNAREA GENERALĂ ORDINARĂ A ACȚIONARILOR de la SC „Mobila" SA în data de 5 aprilie 2001, ora 9,30, care va avea loc în Arad, C-lea A. Vlaicu Bl. I 3 (Unitatea nr. 3).

ORDINEA DE ZI:

1. Raportul de activitate a Consiliului de Administrație pe anul 2000.
2. Raportul Comisiei de cenzori pe anul 2000.
3. Aprobarea Bilanțului contabil și a contului de Profit și pierderi pe anul 2000.
4. Aprobarea B.V.C.-ului pe anul 2001.
5. Aprobarea repartizării profitului.
6. Aprobarea Adunării Generale Ordinare privind împuternicirea Consiliului de Administrație pentru gajarea, închirierea, vânzarea, cumpărarea sau valorificarea unor active (spații construite), înființarea sau desființarea unor unități de desfacere sau producție, aprobarea obținerii de credite bancare cu garantarea de imobile din patrimoniu.
7. Aprobarea achiziționării de utilaje și scule, materiale și cheltuieli organizatorice pentru deschiderea activității de producție.
8. Remanierea Consiliului de Administrație și fixarea indemnizației.
9. Alegerea Comisiei de cenzori și fixarea remunerației pentru anul financiar 2001.
10. Diverse.

Participă acționarii înregistrați la Registrul Român al Acționarilor la data de referință sfârșitul zilei de 30 martie 2001.

În cazul neîntrunirii cvorumului, Adunarea Generală Ordinară se va ține în data de 6 aprilie 2001, în același loc și la aceeași oră.

Consiliul de Administrație
Președinte, AVRAM NICOLAE
(5914947)

ANTON INDUSTRIES S.R.L.

Firmă cu profil textil, parteneriat de Benetton S.P.A. confecții pulovere

CAUTĂ PERSONAL calificat pe kett și remaiat și necalificat (calificare la locul de muncă) în noua fabrică din Calea Aurel Vlaicu.

Persoanele interesate sunt rugate să vină, la adresa din Arad, str. Câmpul Liniștii nr. 1 (în curte la Romania Combi).

Telefon 057/274868.
(5914869)

BIROTICĂ
Leximis Splaiul Gen. Gh. Magheru Bl. 329B (Micalaca) Tel./Fax: 057/270111; 270100, Arad
- Tehnică de calcul
  - PC compaq
  - Imprimante HP, EPSON
- Copiatoare MINOLTA
- Seifuri
- Mobilier de birou
- Mașini de numărat bancnote
- Case de marcat fiscale

Rosendaal THERMORANC TRANS S.R.L. Societate româno-germană

Telefon 095-659.340

EXECUTĂ LUCRĂRI DE
- izolații termice industriale
- izolații termice în chimie industrială
- izolații termice construcții clădiri
- izolații termice la cald, la rece
- izolații termice fonice, acustice
- izolații de asigurare contra incendiilor
- închideri hale industriale, perimetrale
- izolații termice cu spumă poliuretanică
- camere frigorifice
- izolații cisterne și izoterme auto
- tinichigerie industrială
- desenator tinichigerie industrială

ANGAJEAZĂ personal

(5914445)

Brantul PIOKAL - sănătatea organismului tău !

Experții polonezi au inventat stimulatorul de energie Piokal sub formă de brant, care multiplică nivelul bioenergetic al organismului uman. Se recomandă folosirea zilnică în pantofi confortabili. Chiar și după numai câteva ore de folosire crește puternic nivelul bioenergetic, în urma căruia are loc vindecarea organelor bolnave și restabilirea funcționării normale ale acestora.

După câteva săptămâni de folosire are loc vindecarea bolnavilor suferinzi de ASTMULUI BRONȘIC, precum și de bolile **CARDIOVASCULARE (insuficiența cardiacă cu un EKG prost, pre - și postinfarct miocardic, ateroscleroză, tromboflebite și varice, tensiune arterială anormală, accident vascular cerebral, valori ridicate la glucoza și colesterol din sânge).** De asemenea, s-au obținut rezultate excelente în tratamentul **bolilor reumatice** și **în vindecarea completă a hipertrofiei benignă de prostată.**

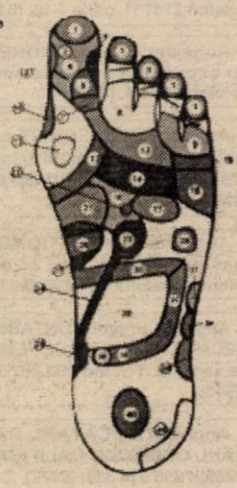

Prețul unei perechi: 19., - USD (în lei) + taxele poștale.

Reprezentanța pentru România: Tilia Farm Srl.,
4100 Miercurea Ciuc, Str. Narciselor 1/B/19.
Relații și comenzi la tel/ fax : 066 - 110.245, 095 - 25.18.24
și e - mail : **piokal@sec.ro**

Rugăm precizarea mărimii pantofului.

PIOKAL - CADOUL POTRIVIT PENTRU FAMILIA TA!

BANCA "TRANSILVANIA" S.A.
SUCURSALA ARAD,
Str. Unirii nr. 5-7,
Tel. 057/283.122
Depozite persoane juridice
36% p.a. - 1 lună
37% p.a. - 3 luni
negociabil la sume mari!

ADEVĂRUL
COTIDIAN INDEPENDENT ARAD
Anul XIII, nr. 3259
Marți, 20 martie 2001 ● 16 pagini ● 3500 lei ● e-mail: adevarul@arad.ro; adv.pub@arad.ro
BRAT Publicație auditată în semestrul II 1999
Tiraj mediu zilnic vândut: 34.958

WEST BANK S.A.
ARAD, B-dul Revoluției nr. 88
WESTERN UNION | MONEY TRANSFER
Cel mai rapid mod de a primi bani din întreaga lume!

În Arad: „JIVINELE" LUMII INTERLOPE SIMT PERICOLUL

Se știe că fiarele rănite devin foarte periculoase, încât e mai precaut să le lichidezi, pentru a te proteja pe tine și pe alții. În Arad aceste fiare au ieșit la atac după un scenariu bine pus la punct, susținute fiind și de cei care le-au protejat sau au intrat în afacerile oneroase. Există în Arad o junglă în care-și desfășoară activitatea clanuri mafiote, care și-au constituit o lume interlopă. În această junglă au intrat și mulți polițiști, oameni din parchet, judecători, avocați care adunau mita și o împărțeau pentru a proteja diferiți escroci de o sentință dreaptă.

În acestă lume diferită de cea în care trăim noi se lucrează cu bani mulți, de regulă cu mărci și dolari, care se numără cu zecile, sutele și chiar cu milioanele. De aceea apar și conflicte de interese între clanurile mafiote dar și între polițiștii angrenați în aceste afaceri sau cei care le protejează.

În apărarea propriilor interese poliția și lumea interlopă din Arad au ajuns la o înțelegere care a grupat toate grupările mafiote în a susține un prefect și alți conducători ai instituțiilor descentralizate ale statului care să fie compromiși, șantajabili pentru a proteja în continuare afacerile oneroase soldate nu de puține ori cu șantaje, sechestrări, bătăi și chiar omoruri, lucruri rămase nerezolvate.

Nu mai constituie un secret pentru nimeni, doar pentru cei care nu vor să vadă sau să înțeleagă, că oameni din poliție și chiar justiție, protejau, mai exact asigurau protecția desfășurării unor afaceri ilegale contra unor importante sume de bani. Erau și mai sunt polițiști care culegeau banii din „protecția" unor magazine, gherete, discoteci, baruri, unde sub ochii oamenilor de ordine se consumau droguri iar proxenetismul era un lucru normal. De asemenea, din aceleași structuri erau unii care controlau introducerea și comercializarea clandestină a drogurilor, desfacerea băuturilor alcoolice contrafăcute, a țigărilor și puternica rețea Oradea - Arad - Timișoara, a mașinilor de marcă furate din occident și comercializate pe piața românească, sau mai departe pe piața Moldovei și a întregului spațiu a fostei Uniuni Sovietice.

Nu întâmplător fiecare dintre dumneavoastră vede lucrători ai poliției și justiției arădene în mașini de zeci de mii de mărci și în vile luxoase construite într-un timp record. Sigur nu din salarii. Pe lângă toate acestea un nivel de viață în contrast izbitor cu veniturile modeste provenite din leafa lor de funcționari publici. De aici și un dispreț total pentru protejarea cetățeanului, a proprietății sale, a drepturilor constituționale ale acestuia.

În calitate de parlamentar am căutat să pun capăt după cât îmi permit puterile, unor asemenea stări de lucruri.

D. ZĂVOIANU

(Continuare în pagina 6)

Petru Balaș, Secretar general în Ministerul Justiției - acuzat de implicare abuzivă într-un proces civil

DEZVĂLUIRI

DIN CULISELE UNEI EVACUĂRI CU „CÂNTEC"

În ziarul de sâmbătă prezentam pe scurt, sub titlul ***„Evacuare silită și mai multe semne de întrebare"*** *situația creată în jurul apartamentului 5, etajul I de pe str. Cloșca nr. 2, apartament disputat vreme de cinci ani de către două familii:* ***Huțiu*** *și* ***Bălan.***

Iată care sunt, mai pe larg, principalele puncte care au dus la evacuarea familiei Bălan din locuința cumpărată cu acte în regulă de la S.C. Recons S.A. Despre toate acestea ne-a vorbit ***Pavel Belean,*** *reprezentantul legal al familiei Bălan, care este momentan plecată în Canada.*

SORINA AMBRUȘ

(Continuare în pagina 6)

CORNELIU CIONTU, prim-vicepreședinte PRM: O MÂNĂ SPALĂ PE ALTA ȘI AMÂNDOUĂ CORUPȚIA ȘI HOȚIILE

Pag. 5

Ședință C.J.A.

Consilierii PDSR n-au obținut nici un loc în consiliile de administrație

Pag. 3

Premiile de fidelitate „Adevărul" pe luna martie

Șansa a surâs abonaților din localitățile județului

Pag. 3

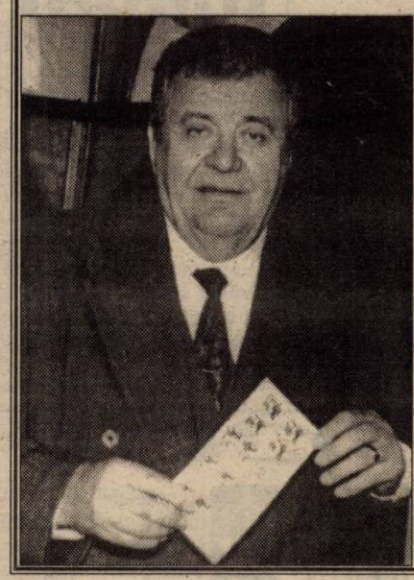

◆ *Invitatul principal al tragerii la sorți din această lună a fost domnul* ***dr. IOAN CRÂSNIC, directorul Direcției de sănătate publică a județului Arad***

◆ *Cei zece abonați-câștigători sunt din localitățile Sântana, Cermei, Săvârșin, Beliu, Semlac, Șofronea, Curtici, Petriș și Arad (2).*

La Iratoșu

POLIȚIA A ÎNCHIS UN... POST DE TELEVIZIUNE PIRAT

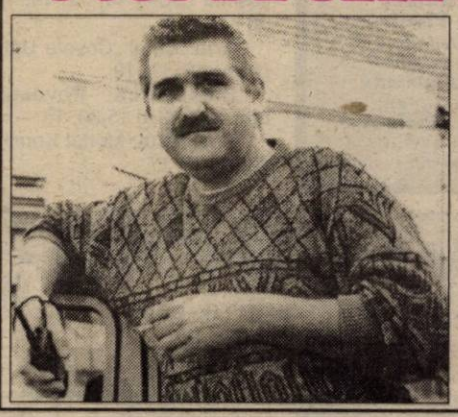

Pasiunea de o viață a lui Robert Belko, din Iratoșu, a fost electronica și electrotehnica. La 12 ani își făcea deja singur interfoane, iar montajele electronice care se găseau în librării erau bagatele pentru tânărul electronist. Această pasiune a fost atestată și oficial când Roby a primit după câțiva ani buni de „joacă" în domeniu o licență de radio-amator cu indicativul de rigoare.

Hobby-ul său nu l-a părăsit nici la maturitate, ba dimpotrivă, chiar căsătorit și cu doi copii...

NICOLAE OPREAN

(Continuare în pagina 4)

MOBIL VENEZIA
▼ MOBILIER MODERN LA COMANDĂ
▼ AMENAJĂRI SPAȚII COMERCIALE
▼ MATERIALE IMPORT
▼ CALITATE SUPERIOARĂ
STR. VIȘINULUI NR. 74
TEL: 057/218264
092/777361

FUNDAȚIA ROMÂNO-GERMANĂ
Execută la comandă:
▲ Placări scări interioare
▲ Podele, lambriuri
Relații la sediul din:
VLADIMIRESCU
Str. Gării nr. 59
Tel. 057-514.931,
094-479.802

■ Str. I. C BRĂTIANU (Fosta 30 Decembrie) Tel. 270.141
■ Str. Crișan nr. 1 Tel. 228.298
■ UȘI METALICE
Preț 3.400.000-5.400.000
S.C. BEYLER DECOR S.R.L.

ALGLASS
MOBILIER DIN P.A.L. LA COMANDA
● BUCATARII ● DORMITOARE ● CAMERE DE ZI
NOU
VANZARI IN RATE
Calea Timișorii nr. 53; Tel./Fax: 278820
Piața Spitalului Bl. 1D; Tel/Fax: 253868

Calendar

◆ Astăzi, Soarele răsare la ora 6 și 19 de minute și apune la ora 18 și 28 de minute.

◆ Au trecut 77 de zile din acest an. Au mai rămas 288 de zile până în 2002.

◆ **Praznicul zilei: Biserica ortodoxă:** Cuv. Mucenici uciși în Mănăstirea Sf. Sava; **Biserica romano-catolică:** Sf. Claudia; **Biserica greco-catolică**: Cuvioșii Mucenici uciși în Mănăstirea Sf. Sava.

A venit BARZA!

La Arad: Urban Adina, Usca Flavius Alexandru, Bar Luana Maria, Covaci Ionel Daniel, Gavriluță Florin Bogdan, Groza David Iasmin, Toc Claudia, Ielea Alexandra Andreea, Bighiu Adrian Marian, Ciorbea Alexandru Marian, Lipitor Cristian, Cotuna Ecaterina Gerlinde, Bercea Petre.

La Chișineu- Criș: Baba Dalia, Covaci Paul, Dema Alexandra Nicoleta.

La Ineu: Pantea Laurențiu, Popa Florin.

La Lipova: Păuna Alexandra Ramona Ionela, Tode Ciprian Ionel, Suson Hannelores Beatrice, Puiu Denis.

METEO

Vremea se va răci față de ziua precedentă. Cerul va fi variabil ziua și mai noros noaptea, când local va ploua slab. Vântul va sufla în general moderat din nord-vest.

Temperaturi maxime: 10 la 13°C; **Temperaturi minime**: 0 la 3°C.

Meteorolog de serviciu, PETRU DĂNUȚ

Prețul aurului

Banca Națională: Pentru gramul de aur de 24 K, prețul cu ridicata - **228.306 lei**; prețul de achiziție **205.475 lei**. Prețuri înregistrate ieri.

Piața neagră - Aur 14 K: cumpărare - 110.000 lei/g, vânzare - 125.000 lei/g. **Aur 18 K**: cumpărare - 130.000 lei/g, vânzare - 160.000 lei/g.

ASTĂZI - ECHINOCȚIUL DE PRIMĂVARĂ

Duminică se trece la ora de vară

Primăvara astronomică începe marți, la ora 15.11, se arată într-un comunicat remis agenției MEDIAFAX din partea Institutului Astronomic al Academiei Române.

În emisfera nordică, echinocțiul de primăvară corespunde momentului în care longitudinea aparentă a Soarelului este de zero grade. Calendarul gregorian este astfel construit încît să păstreze o dată fixă pentru începutul fiecărui anotimp. Odată cu crearea acestui calendar, în 1582, echinocțiul de primăvară poate avea loc în 19, 20 sau 21 martie.

În ziua echinocțiului, dacă se face abstracție de refracția atmosferică, durata zilei este aceeași cu a nopții, aceasta fiind și ziua în care Soarele răsare exact la est și apune exact la vest. Echinocțiul de primăvară din emisfera de nord corespunde echinocțiului de toamnă în cea sudică. Odată cu primăvara astronomică și cu creșterea numărului orelor de lumină naturală, se va trece din nou la orarul de vară. În 2001, acesta va fi aplicat începînd cu ultima duminică din martie - în 25 martie -, la ora 3.00 dimineața. Deci, în noaptea de 24 spre 25 martie 2001, ceasurile vor fi date înainte cu o oră, diferența dintre ora oficială a României și Timpul Universal (GMT) devenind de trei ore. Astfel, ora 3.00 a zilei de 25 martie va deveni ora 4.00. Revenirea la ora Europei orientale se va face în 28 octombrie.

UTILITARE

PIEȚE, TÂRGURI

Astăzi este zi de piață la Sebiș, Almaș, Apateu, Semlac, Sântana, Șilindia, Vârfurile. Târguri săptămânale se desfășoară astăzi la Chișineu Criș; Almaș, Șilindia și Vârfurile (sat Avram Iancu - Tăcășele).

Mâine, miercuri, va fi zi de piață la Pâncota, Beliu, Buteni, Șiclău, Macea, Vânători, Pecica, Șiria și zi de târg la Beliu și Buteni.

FARMACII DE SERVICIU

Farmaciile „**Sinapis**", B-dul Revoluției, nr. 88, lângă Noul Stil, telefon 282369, „**Noua Farmacie**", str. Andrei Șaguna, nr. 15, telefon 948 sunt de serviciu cu program non-stop.

URGENȚE STOMATOLOGICE

Cabinetul de pe str. Crișan (în spate la Gionelli) are program non-stop. Telefon: 253794. Cabinetul din B-dul Revoluției nr. 62, ap. 17, între orele 9,00-19,00. Telefon: 256665.

ADMINISTRAȚIA FINANCIARĂ

Administrația Financiară a municipiului Arad: Asistență contribuabili (impozitul pe venitul global) - telefon 280633, 280733, int. 198.

ÎNTRERUPERI DE CURENT

Marți și miercuri nu sunt programate întreruperi de curent.

TELEFON DE URGENȚĂ LA POLIȚIE: 955

Un neamț prins cu pistolul în straiță

În cursul zilei de duminică, polițiștii de frontieră de la Nădlac I-au căutat în sacoșă pe cetățeanul german **Anton Holp** de 66 de ani. Nu mică le-a fost mirarea să descopere în straița neamțului un pistol cu gaze, calibrul 9 mm, marca Browning și 22 de cartușe.

La cercetări, neamțul a declarat că pistolul și cartușele le-a introdus în țară tot pe la Nădlac, în data de 10 martie. La întrebarea de ce, Anton Holp a afirmat că pentru autoapărare, doar a auzit el de fărădelegile din România.

Acum, tot în scop de (auto) apărare, neamțul probabil că o să-și ia avocat, deoarece i s-a întocmit dosar penal.

Bolnav cu nervii

Fiul și-a crestat tatăl cu un cuțit

În week-end, la Secția chirurgie din cadrul Spitalului județean a fost internat un pensionar din Frumușeni care avea pe cap, mâini și față mai multe tăieturi de cuțit.

Din cercetările efectuate de polițiști, s-a ajuns la concluzia că Șerb Ioan de 56 de ani a fost băgat în spital de către fiul său Șerb Dorinel, care l-a tăiat cu un cuțit de bucătărie.

Bolnav cu nervii, Șerb Dorinel de 42 de ani a fost internat la Secția de neuropsihiatrie a Spitalului Municipal Arad.

Înecat

În ajunul Bobotezei, un bătrân din Pleșcuța a fost dat dispărut. Zilele trecute a fost găsit înecat în Crișul Alb.

După cum ne informează Poliția, cadavrul lui Vasile Lupei de 80 de ani nu prezenta urme de violență. Deși nu sunt suspiciuni asupra morții, în sensul că bătrânul s-a înecat, totuși, a fost anunțat medicul legist în vederea autopsierii corpului neînsuflețit.

A furat celularul mortului

La 22 de ani, **Controloru Sorin Emilian** din Secusigiu, mecanic auto la A.F. „Munteanu" din Arad este cercetat de Poliție în stare de libertate.

În data de 10 martie a.c., s-a stabilit că a sustras un telefon celular de la victima unui accident de circulație petrecut pe raza localității Felnac.

Cel „furat" este un bărbat de 32 de ani din Munar care a intrat cu mașina într-un dud, pierzându-și viața în urma impactului...

Au plecat dintre noi!

✝ Sfârâilă Ioan (1932), Tomescu Stelian (1921), Gancea Ioan (1950), Ile Ștefan (1925), Blaj Todor (1926).

Erată AJPS, și nu AJVPS!

Dintr-o regretabilă eroare, în articolul **Demisia, domnule director Deme!** - apărut în ziarul nostru de ieri, 19 martie, pag. 6, semnătura se va citi corect „Comitetul A. J. P. S. Arad Asociația județeană a pescarilor Arad) în loc de **AJVPS Arad**, cum greșit a apărut.

„Adevărul" vă ascultă

La telefonul dimineții, 280944, între orele 9,00-12,00

▼ D-na **Mona Suplăcan**, din Micalaca, zona 300, sugerează edililor să ia măsuri pentru curățarea terenului viran aflat la întoarcerea tramvaielor cu numerele 17 și 18. „ Copiii se joacă acolo și există riscul de a se îmbolnăvi", spune femeia.

▼ Dl. **Vlad Aurel**, de pe strada Mihai Eminescu mulțumește d-nei doctor Mariana Pîtea pentru tratamentul și grija acordată.

▼ D-na **Edith Drăgan**, din Moneasa, reclamă faptul că de mai mult timp postul de televiziune TVR 2 nu poate fi recepționat. „Inclusiv primarul a luat legătura cu cei îndreptățiți să rezolve această problemă, dar degeaba", povestește d-na Drăgan.

Redactor de serviciu, A. B.

La telefonul după-amiezii, 280003, între orele 15,00-18,00

▼ **„Vreau o factură reală..." Dl. Virgil Suciu** din Arad reclamă: „În data de 28.02.2001 am plătit factura pentru gaz metan. Eu am achitat suma de bani pentru 838 de m. c., dar valoarea actuală indexului la contor este de 650 de m. c. Asta înseamnă că în momentul în care aceștia mi-au citit contorul indexul la contor nu avea cum să fie de 838 de m. c. Nu este prima dată când se întâmplă așa ceva. Vreau banii înapoi și să-mi facă o factură reală în locul celeilalte facturi."

▼ **Străzi neasfaltate... Dl. Radu Bărbieru,** din Arad, cartierul Grădiște, sesizează: „Am citit în ziar că Primăria a cheltuit 4 miliarde de lei pentru amenajarea strandului. Mai bine s-ar mai ocupa și de străzile orașului, că la noi în cartier nici măcar nu sunt asfaltate..."

Redactor de serviciu, NADIA BODRAN

Ieri

O septuagenară a fost înmormântată la trei săptămâni de la deces

Prin grija Asociației Ortodoxe române „Buna vestire", a Parohiei ortodoxe Șega I din Arad, ieri **Elena Arbore**, de 75 de ani a fost înmormântată creștinește. Condițiile în care a murit septuagenara sunt mai puțin cunoscute. Cert este că a ajuns, în urmă cu trei săptămâni într-o anexă a morgii din Cimitirul Pomenirea unde își dormea somnul de veci... pe o masă de beton, în așteptarea înmormântării. Imaginea este mai mult decât macabră și s-a șters datorită preotului Dan Nicolau. Vinerea trecută, aflat la o înmormântare în cimitir, a fost abordat de Lucia, fiica Elenei Arbore care l-a înștiințat că mama ei zace moartă și că n-are posibilitatea s-o înmormânteze.

Prin bunăvoința credincioșilor și a preotului Nicolau de la Parohia Ortodoxă Șega I, trupul neînsuflețit al bătrânei a ajuns ieri în pământ. Creștinește: cu slujbă oficiată de preotul Nicolau și de un confrate al său, asistați de un credincios, o femeie și cei trei gropari. Lucia Arbore a lipsit de la eveniment. Crucea femeii de 75 de ani n-a fost una ușoară. Dumnezeu s-o odihnească în pace și să-i binecuvânteze pe ortodocșii din Șega care, prin gestul lor, au făcut dovada creștinătății.

T. MATICA

HOROSCOP

Marți, 20 martie

Berbec (21.03-20.04). Vor avea loc multe schimbări în viața dvs. atât în plan sentimental cât și profesional.

Taur (21.04-20.05). Nu lăsați problemele de la serviciu să vă copleșească.

Gemeni (21.05-20.06). Membrii mai tineri ai familiei dvs. sau prietenii au nevoie de dvs.

Rac (21.06-22.07). Vreți să strângeți cât mai mulți bani pentru a vă îndeplini visele. Mai durează însă puțin.

Leu (23.07-22.08). Această zi se află sub semnul dragostei și înțelegerii. Aveți ocazia să-i demonstrați unei persoane dragi că e importantă pentru dvs.

Fecioara (23.08-22.09). Dați dovadă de multă pricepere în ceea ce faceți și acest lucru vă va fi de folos în viitor.

Balanța (23.09-22.10). Fie că aveți nevoie de ajutor, fie că nu, prietenii vor fi alături de dvs. în orice situație.

Scorpion (23.10-21.11). Este cazul să coborâți cu picioarele pe pământ.

Săgetător (23.11-21.12). Sunteți o persoană căreia nu-i place să i se spună ce să facă. De aceea veți întâmpina unele probleme.

Capricorn (22.12-19.01). Veți fi plini de idei creative în această zi.

Vărsător (20.01-19.02). Spre sfârșitul zilei veți intra într-o stare de nostalgie.

Pești (19.02-20.03). Mai multă atenție la sănătate.

MOCHETA
Arad, Piața Gării
Telefon 235221
Vinde și montează mochetă la prețuri cu o reducere de
10-20%

VIA Lawyers
Firmă de Avocați din Toronto Canada
OFERĂ REPREZENTARE JURIDICĂ PT
EMIGRARE
Canada
primește 225.000 noi imigranți
Rep.ezentarea se face din Toronto Canada
PLATA LA OBȚINEREA VIZEI
COSTURI ACCESIBILE
Arad, SC Proiect Arad SA
cam. 124

Echipa de serviciu
AUREL DARIE
secretar de redacție.
Bianca Felea,
Adela Homorâceanu,
Ioan Leac,
Dina Rujan,
Ramona Vidulescu
– tehnoredactare computerizată.
Monica Ardelean,
Doina Jurcă,
Aurica Telcian,
Dacian Toduța
– corectură.

CINEMATOGRAFE

Dacia: Highlander: Runda finală (SUA) 9; 11; 13; 15; 17; 19; 21

Mureșul: Un socru de coșmar (SUA) 10; 12; 14; 16; 18

Arta: Barul „Coyote Ugly" (SUA) 15; 17; 19

Sala Mică: Povestea noastră (SUA) 15,30; 18

Progresul: Mortal Kombat (SUA) 15; 17

CURSUL VALUTAR*

VALORI ÎNREGISTRATE IERI, 19 MARTIE 2001

Denumirea valutei	BNR	BCR		BRD		Banca Transilvania		Banca Agricolă		Bursa neagră	
		C	V	C	V	C	V	C	V	C	V
Dolar	27314	27175	27350	27050	27400	27000	27350	27200	27350	27100	27300
Marca germană	12581	12168	12621	12325	12665	12400	12600	12450	12720	12450	12600

Ședință CJA

CONSILIERII PDSR N-AU OBȚINUT NICI UN LOC ÎN CONSILIILE DE ADMINISTRAȚIE

■ LUCIAN ATHANASIU - viitorul director al S.C. Aeroport Arad?

Ieri, în cadrul ședinței Consiliului Județean Arad s-au pus în discuție și s-au aprobat toate cele 12 puncte prevăzute pe ordinea de zi:

Primele zece au fost votate fără probleme în mai puțin de 20 de minute. Cele mai disputate au fost punctul 11: unde se prevedea revocarea la cererea unor reprezentanți în AGA unde CJA este acționar și numirea unor noi reprezentanți și punctul 12: proiect de hotărâre privind încetarea contractelor de administrare și numirea noilor consilii de administrație la societățile comerciale unde CJA este acționar negociator unic.

Astfel, în urma Ordonanței de urgență nr. 20/2001, pentru stabilirea unor măsuri referitoare la administrarea companiilor naționale și a societăților comerciale la care statul sau o autoritate a administrației publice locale este acționar majoritar, a fost ales un consiliu de Administrație. Până acum, aceste societăți erau conduse de AGA și un administrator.

Dar iată care sunt modificările:

- la S.C. Aeroportul Arad S.A. au fost revocați din AGA: Romulus Tașcă, Csepella Ioan - Matei și Duka Iosif - Atila.
- de la S.C. Construcții rutiere au fost revocați: Nicoară Creț și Dumitru Muntoiu.
- S.C. Arterm SA Arad - Gheorghe Ionescu.
- S.C. Compania de transport public S.A. Arad - Ioan Căucean.

În locul acestora au fost numiți în AGA următorii: la S.C. Aeroportul Arad: Kuglis Ștefan, Cristian Moisescu, și Victor Jucu.

- S.C. Construcții Rutiere S.A. - Cziszter Kalman și Corneliu Pădurean.
- S.C. Arterm SA - Ioan Moș
- S.C. Compania de transport public SA - Pavel Sârbu
- În ceea ce privește componența nominală a consiliilor de administrație la societățile mai sus menționate au fost numiți:

La SC Aeroportul Arad: Sever Jurcă, Romulus Tașcă, Duka Iosif-Attila, Gheorghe Chiper, Lucian Athanasiu.

La SC Construcții Rutiere: Vasile Ciubăncan, Csepella Ioan-Matei, Dan Ivan, Dumitru Muntoiu, Nicolae Popovici.

În zilele următoare Consiliile de administrație de la Aeroport și Construcții Rutiere se vor întruni pentru a alege președintele C.A. După toate probabilitățile, noul director al S.C. Aeroport SA Arad va fi Lucian Athanasiu, înlocuindu-l pe Gheorghe Udrescu căruia i-a încetat contractul de administrare.

Componența Consiliilor de administrație i-a nemulțumit pe consilierii PDSR care nu s-au regăsit pe liste. Pavel Sârbu l-a chestionat pe președintele CJA. „Cum e posibil să fim excluși în acest fel?"

Întrebare care a rămas fără răspuns din partea președintelui CJA Caius Parpală care a îndemnat consilierii să voteze pentru forma inițială, ceea ce s-a și întâmplat.

SORINA AMBRUȘ

Premiile de fidelitate „Adevărul" pe luna martie

ȘANSA A SURÂS ABONAȚILOR DIN LOCALITĂȚILE JUDEȚULUI

Au trecut șase ani de când, lună de lună, „Adevărul" își premiază, prin tragere la sorți, categoria cea mai fidelă de cititori - abonații. În pofida trecerii timpului, interesul cititorilor pentru concursul premiilor de fidelitate a rămas ridicat, dovadă fiind numărul mare de taloane de participare sosite în fiecare lună pe adresa redacției. În martie, peste 9400 de abonați au completat și trimis talonul de concurs, ieri, Clubul Presei găzduind festivitatea desemnării prin tragere la sorți, a celor zece câștigători. Invitat principal a fost de această dată domnul dr. **IOAN CRÂSNIC,** directorul Direcției de sănătate publică a județului Arad, alături de care s-au aflat, ca de fiecare dată, apropiații noștri colaboratori **MARIA NEAGU** și **ILIE TRIPA**, șefa reprezentanței C.N. Poșta Română în județul Arad și respectiv șeful oficiului județean de poștă post-curier Arad.

În urma extragerii din urnă a taloanelor, opt din cele zece premii a câte 500 mii lei fiecare a revenit unor abonați din localitățile județului și doar două cititorilor din municipiu. Dar iată numele celor zece abonați câștigători care sunt invitați joi 22, martie a.c., ora 12, la sediul redacției pentru a-și ridica premiile pe baza buletinului de identitate și a chitanței-abonament valabilă pe luna în curs:

1. Iva Maria, Sântana,str. Muncii nr. 172.

2. Popoviciu Lucica, Cermei nr. 695.

3. Mona Ioneș, Săvârșin, sat. Valea Mare nr. 72.

4. Avram Josefina, Arad, str. Hunedoara nr. 58.

5. Ande Alexandru, Corbești nr. 131, com. Petriș.

6. Otlăcan Elisabeta, Beliu nr. 210.

7. Iova Dorina, Semlac nr. 565.

8. Ungurean Gavrilă, Șofronea nr. 242.

9. Vidican Traian, Curtici, str. 1 Decembrie nr. 49, Bl. 2A, sc. A, ep. 2, ap. 4.

10. Ștefanic Alex, Arad, str. Poetului Bl. A 26, sc. A, et. 4, ap. 19.

M. CONTRAȘ
Foto: **M. CANCIU**

ȘEDINȚĂ LA CREȘA DIN MICĂLACA

În vederea preluării creșei situate la parterul blocului 108/A din Micălaca, **Fundația Juventute** convoacă o ședință cu părinții copiilor de la creșă. Ședința va avea loc astăzi, de la orele 19, la sediul fundației (bl. 108/B).

Pentru transferarea creșei în administrația fundației, **Juventute** are acordul de principiu al Direcției Generale pentru Protecția Drepturilor Copilului Arad, al Spitalului Județean și acordul verbal al Primăriei.

D. D.

ALCOOL ȘI MEDICAMENTE

Recent, Serviciul Județean de Ambulanță a fost solicitat în cazul lui Ioan P., un bărbat de 42 de ani, din Arad, care a suferit o intoxicație pe baza consumului de medicamente și alcool. I s-a acordat primul ajutor la Serviciul de Ambulanță medicală a Spitalului Județean Arad.

M. M.

Din cauza neatenției

UN BĂTRÂN A FOST ACCIDENTAT

În cursul dimineții de ieri, pe drumul dintre Arad și Zădăreni a avut loc un accident de circulație soldat cu o victimă. Încercând să traverseze șoseaua prin loc nepermis și fără să se asigure, Nicolae Diculescu, de 82 ani, din Arad, a fost surprins și accidentat de un Ford Escort. Șoferul autoturismului, Ermano Balieto, de 61 ani, ne-a declarat că „nu am putut evita impactul, din sens invers rulând o altă mașină".

Victima a fost internată la Spitalul Județean cu contùzie cerebrală minoră și fractură de gambă.

M. M.

HEPATITA - ÎN SCĂDERE!

Numărul cazurilor de hepatită înregistrate la secția pediatrie infecțioase sunt în scădere. Ultimul recensământ efectuat la sfârșitul săptămânii trecute arată că la ora actuală sunt internați 18 copii infestați cu acest virus. Asta în timp ce la începutul lunii martie existau 25 de asemenea cazuri.

M. M.

Șilindia

DOI COPII - TERORIZAȚI DE TATĂL LOR

Direcția Generală pentru Protecția Drepturilor Copilului Arad a finalizat dosarul în cazul de maltratare a doi copii din Șilindia: Uliță Dumitru Petronel, de 11 ani și Uliță Florentina, de 10 ani. Începând din toamna anului trecut, copiii aü fost supuși, constant, la rele tratamente din partea tatălui. Mama copiilor a anunțat Poliția doar acum o lună.

În urma sesizării, Poliția a întreprins cercetări. Cei doi copii au fost supuși expertizei medico-legale. S-a efectuat, de asemenea, și o anchetă socială de către DGPDC Arad. Rezultatele acestora, coroborate cu cazierul tatălui copiilor, au condus la trimiterea în judecată a lui Uliță Dumitru. Pentru rele tratamente aplicate minorilor, el riscă o pedeapsă de maximum 12 ani.

D. DUȚU

CASETE PIRAT

Un angajat al firmei S.C. „Ilie" SRL din Arad a fost prins de polițiști în timp ce comercializa casete audio netimbrate.

- **Lingurar Darius Gheorghe** de 20 de ani din Arad nu avea el anume gusturi muzicale, oferind spre vânzare muzică de toate genurile. Important era însă să-i iasă „banu".

Și i-a ieșit... din buzunar pentru că poliția i-a aplicat o amendă de 25 de milioane de lei, în conformitate cu prevederile Ordonanței de Urgență nr. 45/2000.

Cele 52 de casete i-au fost confiscate.

O zi în folosul comunității

VICEPRIMARUL VOICU ÎI SCOATE PE ANGAJAȚII PRIMARIEI LA ADUNAT GUNOAIE

Viceprimarul Emanoil Voicu a propus, la ședința operativă de ieri, împrejmuirea gropii de gunoi de pe Câmpul Liniștii cu o plasă de sârmă. Necesitatea acestei măsuri: împiedicarea răspândirii gunoaielor pe șoseaua de centură.

Acțiunea se va finaliza, probabil, până vineri, zi în care angajații Primăriei și ai societăților aparținătoare de CLM (aproximativ 200-300 de oameni) vor ieși, după orele de program, să adune gunoaiele împrăștiate pe circa șase hectare de câmp.

D. D.

La Iratoșu POLIȚIA A ÎNCHIS UN... POST DE TELEVIZIUNE PIRAT

Televiziune color

De vreo câțiva ani buni, Roby s-a apucat să studieze și revistele de specialitate în domeniul video. De atunci a început să adune piesă cu piesă, să-și confecționeze singur aparatura necesară unui... post de televiziune. Visul și l-a împlinit în decembrie 2000. Atunci, din studioul improvizat într-un garaj din centru localității Iratoșu a început să emită în eter pe frecvența de 175,255 MHz în banda FIF canalul 6. În zonă, canalul era liber. Transmisiunile color puteau fi preluate pe o rază de 3-4 kilometri, cam cât a crezut Roby că ar acoperi toată comuna Iratoșu...

Totul numai pentru consăteni

– Roby, de ce nu ai emis pe o zonă mai întinsă?

– Pur și simplu pentru că nu am vrut. Eu am dorit ca aceste transmisiuni să fie în folosul oamenilor din Iratoșu.

– Bine, bine, dar ce transmiteai de fapt?

– Peste săptămână, preluam și retransmiteam programe de pe satelit cum ar fi VIVA, DUNA TV sau altele. Asta pentru că, nu toți consătenii mei aveau antene parabolice, să le „prindă". Duminica însă, între orele 16,00-18,00, aveam știri și reportaje locale, cu preferință în limba maghiară, dar și în limba română; majoritatea populației e de etnie maghiară.

– Adică...

– Păi, după orele de serviciu (lucrez la Arad) veneam acasă și surprindeam pe peliculă diverse aspecte din viața localității pe care apoi le transmiteam înregistrate duminica după-amiaza.

– Spre exemplu...

– Am dat „pe post" plantările de pomi de la terenul de fotbal, interviuri cu muzicanții bătrâni din sat pe care i-am pus să cânte la instrumente arhaice. De asemenea, un dans modern, filmat la discotecă, făcut de fetele din localitate, la cererea lor. Am mai prezentat o convorbire cu cel mai vârstnic om din comună, care la 92 de ani ne-a vorbit cum a făcut războiul. Ce să vă mai spun, am filmat și adunări cetățenești la care s-au discutat diverse probleme. Apoi, într-o seară, cheful pescarilor, făcut la un restaurant din localitate... Odată cu venirea curățeniei de primăvară am înregistrat locurile cu gunoaie aruncate la întâmplare... Toate făcute pe cheltuiala mea, fără a lua vreun leu de la cineva.

– Ce ziceau oamenii?

– Păi, mă întrebau ce vor vedea la sfârșit de săptămână, mai veneau și cu idei de reportaje. Erau mulțumiți că se vedeau la televizor, se bucurau dacă ai noștri câștigau la fotbal sau se întristau și luau atitudine dacă prezentam aspectele negative din comună.

Duminică, ultima transmisie

Nimic din toate acestea nu au să se mai întâmple pentru că duminica trecută, reprezentanți ai poliției și inspectoratului de comunicații au închis „postul" de televiziune. Aparatele probabil că vor fi confiscate. După cum comunică poliția, „Robert Belko, de 32 de ani, din Iratoșu, este cercetat în stare de libertate pentru că a efectuat transmisiuni televizate fără a avea autorizație de funcționare și licență. El riscă o pedeapsă între 6 luni și doi ani."

„Dar am făcut demersuri la București, însă n-am eu bani să merg la licitații de frecvență și altele de acest fel", ne-a mărturisit Roby. Casetele cu „emisiunile" înregistrate le-a luat Poliția să le studieze. „Nu mi-e frică. Eu am prezentat doar materiale socio-culturale" a completat Robert Belko.

Despre regrete... interlocutorul nostru ne-a spus doar atât: „Regret încurcăturile și problemele pe care le am acum cu Legea audio-vizualului, însă faptul că am încercat și chiar am ajutat în felul meu consătenii, nicidecum."

Ne-am despărțit de Robert Belko, dar nu înainte de a ne spune ce voia să mai facă... „Știți, la azilul de la Dorobanți sunt doi bătrâni din Iratoșu. Am vrut să merg să-i filmez, să văd care le mai este viața, care le mai sunt problemele. Ce ziceți, oare i-ar fi interesat pe consătenii mei?!"

BEAT SAU BOLNAV?

Aseară, în jurul orei 18,00, poliția a fost chemată pe strada Cocorilor, unde un bătrân era căzut pe jos în locuința sa. Ajunși la fața locului, polițiștii au apreciat că bătrânul ar fi... beat. Nu de aceeași părere au fost și lucrătorii de la Salvare, care ne-au declarat că **Anton Frasingher**, în vârstă de 78 de ani, a suferit un accident vascular cerebral. Fără a ține cont de „diagnosticul" poliției, cei de la Salvare l-au transportat la spital pe bătrân, în comă...

N. BODRAN

Pe șosele

ȘOFERI BĂUȚI, MAȘINI DEFECTE

La sfârșitul săptămânii, Poliția Rutieră a dat 532 de amenzi în valoare de 96.180.000 de lei și a reținut 20 de certificate de înmatriculare pentru defecțiuni tehnice depistate la mașini. De asemenea, au fost ridicate în vederea suspendării 19 permise de conducere, trei dintre acestea pentru conducerea sub influența alcoolului. Doi felnăcani - **Momir Zlatomir** și **Vasile Bota** - și un arădean pe nume **Luț Candin** sunt cei trei șoferi „piliți".

Pe lângă aceștia, agenții de circulație i-au mai depistat pe: • **Mateș Daniel Călin** de 31 de ani din Munar care conducea o mașină și băut și fără carnet; • **Orcea Romică** de 37 de ani din Arad, care „amețit" bine, conducea mașina pe drumurile publice, iar când a ajuns la spital a refuzat să i se tragă sânge pentru analiză; • **Maseraș Ștefan** de 37 de ani, din Galați, care conducea o mașină neînmatriculată și cu numere false.

„PERLA" MUNȚILOR APUSENI, MONEASA, RENAȘTE

Dacă nu cu multă vreme în urmă arătam, în paginile ziarului „Adevărul", pe bună dreptate, că această „perlă" este înglodată în noroi, iată că a venit și timpul, mult dorit de către subsemnatul, și nu numai, când pot afirma că Moneasa renaște, existând toate semnele că poate deveni nu numai ceea ce a fost, ci mult mai mult. Dar îmi pun și ne punem întrebarea legitimă de ce aceste schimbări în bine au venit atât de târziu sau de ce, timp de 10 ani stațiunea s-a aflat în paragină, la îndemâna unor persoane ce pretindeau că le știu pe toate, inclusiv turism? Din păcate, cei de la centru, aleșii noștri, nu aveau și nu au vreme de lucruri atât de „mărunte" cum ar fi Moneasa...

După 1990, obișnuita zicală s-a schimbat. Se zicea că se fură ca-n Codru Moma. Până în anul 2000, de când forma de proprietate a devenit alta. Și a devenit alta în momentul sau mai exact, anul trecut când s-a abătut pe aceste meleaguri un domn cu numele de Bercea Alexandru, iubitor de frumos și cu voința de a schimba totul din temelii. Sincer, nimeni nu credea în vreo schimbare, deoarece au mai fost și alții cu asemenea promisiuni și pretenții, alții care „veni, vidi e poi... partire". Au venit, au văzut (dar nu numai atât) și au plecat, dar nu mai înainte de a profita cât au putut de stațiune. Fără să le mai pese de stațiunea Moneasa, fără să dea la nimeni socoteală de fraudele ce le-au comis. Conștiința este - mai trebuie s-o spunem? - ceva demodat astăzi, aparținând epocii de tristă amintire. Autoritățile abilitate când erau sesizate de dezastrul stațiunii, fie de către cetățeni, fie prin mass-media, nu se implicau, deoarece... „este democrație".

Domnul Bercea s-a apucat de treabă cu voința de a activa totul și rezultatele n-au întârziat să se vadă. Fiecare salariat trebuie să se mulțumească cu echivalentul muncii sale, fiind conștientizat că numai prin muncă se poate câștiga. În acest fel este determinat să-și aducă aportul la bunul mers al activității în stațiune.

Într-un an s-a făcut mai mult decât în 10, existând proiecte incredibile pentru omul de rând.

Iată că se poate. Ca lucrător în turism îi doresc domnului Bercea „vânt la pupă". Am toată încrederea că va reuși.

TOMOIAGA-PANAIT SIMON

Ineu SPITALUL DE COPII - TENTAȚIA... HOȚILOR

În 16 martie, Spitalul de Pediatrie din Ineu a fost ținta hoților. Arcadie Covaciu de 23 de ani, de loc din Ucuriș, județul Bihor a pătruns prin efracție în spital cu intenția de a fura una-alta.

Pentru săvârșirea infracțiunii de tentativă de furt, polițiștii arădeni îl cercetează pe bihorean în stare de libertate.

MARȚI, 20 MARTIE 2001

TVR 1

7,00 Telematinal
* Jurnal de dimineață
9,15 Ora G
10,00 Pasiuni - s. rel.
10,45 Jurnal regional - știri
11,00 TVR Cluj-Napoca
12,00 TVR Iași
13,00 TVR Timișoara
14,00 Jurnalul de prânz
14,15 CiberFan
14,30 Iartă-mă! - rel.
15,30 Orice e posibil -s.
16,00 Puncte cardinale
16,30 Kronika
17,30 Avanpremieră Știri
17,35 Pentru dvs, doamnă!
18,15 Pasiuni - s.rel.
19,00 Cu ochii'n 4
19,50 Familia ... Corect!
20,00 Jurnal. Meteo
20,40 Sport
20,45 Mr. Magoo: Chior să fii, noroc să ai! - comed. SUA, 1997
22,15 Clubul de spiritism
22,45 Jurnalul de noapte
23,00 Videoteca veselă
0,45 Cu ochii'n 4
1,35 Puncte cardinale - rel.
2,00 Jurnal. Meteo - rel.
2,45 Mr. Magoo: Chior să fii, noroc să ai! - f. rel.

TVR 2

7,00 Poftă bună cu Petrișor -rel.
7,15 Desene animate
8,05 Tip-top, mini-top-rel.
8,35 Atlas - rel.
9,10 Quo vadis ... homine - rel.
9,40 E dreptul tău - rel.
10,00 Reforma la bani mărunți - rel.
10,40 NBA Action
11,15 Obsesia vitezei - rel.
12,00 Sport Plus - rel.
12,45 D-ra Andreea - rel.
13,40 Tribuna partidelor parlamentare
14,10 Desene animate
15,35 Trupa DP 2
17,00 Poftă bună cu Petrișor!
17,15 Călătorind prin țară
17,45 Patrimoniu
18,30 Telejurnal TVR 2
19,00 Autograf muzical
19,15 Toți împreună
20,05 Băieți bun, băieți răi - s.
20,55 Mini atlas
21,00 Pragul de sus
22,30 Știri
22,35 Știri bancare și bursiere
22,40 Masca de argint - av. România, 1985
0,30 TVM. Mesager
1,00 Telejurnal TVR 2 - rel.

PRO TV

7,00 Bani de buzunar
* Omul care aduce cartea
8,00 Știrile ProTV - Ziarul dimineții tale
9,00 Hercule - s.
10,00 Tânăr și neliniștit - s. rel.
11,00 Echipa condamnaților - s. rel.
12,00 Spirit de echipă - s.
(●) 12,25 Secta periculoasă - dramă, Franța, 1994
(●) 14,15 Nebunie în toată regula - comedie, SUA, 1986
16,00 Tânăr și neliniștit - s.
17,00 Știrile Pro TV
17,45 Teo
* ProTv te ascultă ce vezi
* Vremea
19,00 Știrile PRO TV
20,00 Expertul - s.
21,00 Spitalul de urgență - s.
21,55 Știrile Pro Tv
22,00 Chestiunea zilei
23,45 Știrile Pro Tv
* Profit
0,00 X și Zero
0,10 Pro TV te ascultă ce vezi
* Omul care aduce cartea
0,15 Echipa condamnaților - s.
(●) 1,15 Crimă în alb-negru - pol., SUA, 1990

TV ACASĂ

6,25 Teleshopping
6,40 Iubire fără limire - s. rel.
7,30 Știrile de Acasă - rel.
8,10 Îngerașul - s. rel.
9,00 Seducție - s. rel.
10,10 Căsuța poveștilor - rel.
10,20 Acasă la bunica - rel.
10,30 Dragoste și putere - rel.
11,00 De 3 x femeie - rel.
11,55 Iubire fără limite - s. rel.
12,50 Dragoste nebună - s. rel.
13,45 Femei înșelate - s.
14,15 Luisa Fernanda - s. rel.
14,45 Doctorul casei - rel.
15,30 Înger sălbatic - s.
16,20 Desene animate
16,30 Iubire fără limite - s.
* Acasă la români - Cântămi, lăutare!
* Știrea zilei
17,30 Dragoste și putere - s.
17,55 Acasă la bunica
18,05 Seducție - s.
19,00 Îngerașul - s.
20,00 Știrile de Acasă
(●) 20,40 De 3 x femeie
* Vremea de Acasă
21,30 Dragoste nebună - s.
22,20 Femei înșelate - s.
22,50 Luisa Fernanda - s.
* Știrea zilei
* Vremea de acasă
23,30 Dragoste și putere - rel.
23,55 De 3 x femeie - rel.
0,45 Știrile de Acasă-rel.

HBO

10,00 Godzilla - SF, SUA, 1998
12,15 Dragă am micșorat copiii! - s.
13,00 Un cățel norocos - comedie, SUA, 1996
14,30 La pescuit - comed., SUA, 1997
16,00 Cinema cinema cinema
16,Simpatico - dramă, SUA, 2000
18,15 În tranșă - thriller, SUA, 1998
20,00 N-am uitat ce-ai făcut astă-vară - thriller, SUA, 1998
21,45 Matrix - SF, SUA, 1999
0,00 Woo - comed. SUA, 1998
1,30 Vânătorul de vedete - dramă, SUA, 1998

PRIMA TV

7,00 Salvați de clopoțel - s. rel.
8,00 Prima Mix!
13,30 Exploziv
14,00 Motor
14,30 Real TV
15,30 Viper - s.
16,00 Salvați de clopoțel - s.
17,30 Camera de râs
18,00 Focus
19,00 Luna sălbatică - s.
20,00 Piciorul meu stâng - dramă, coprod., 1989
22,00 Stil
23,00 Focus
0,00 Viper - rel.
1,00 Focus - rel.

TELE 7 ABC

7,00 Emisiune muzicală
10,00 Tentații - rel.
11,30 La puterea a doua - rel.
12,30 Ofsaid
14,45 Documentar- rel.
15,59 Telecaricatura zilei
16,00 D'ale lui Cătălin
17,59 Telecaricatura zilei
18,00 24 din 24
18,30 Emisune muzicală
19,29 Telecaricatura zilei
19,30 La ordinea zilei
21,00 Telejurnal
21,30 Documentar
21,59 Telecaricatura zilei
22,00 Lumea serviciilor secrete
23,15 D' ale lui Cătălin - rel.
1,00 Emis. muzicală

ANTENA 1 - TV ARAD

6,00 Divertisment matinal
6,15 Publicitate, promo, Dedicații muzicale, Revista presei
6,30 Știri TVA - rel.
7,00 Observator
8,00 'Neața - emis. matinală
11,00 Zile din viața noastră - s.
11,45 Elena, viața mea - s.
12,30 O pacoste de frate - s.
13,00 Știrile amiezii
13,15 Moloney - s.
(●) 14,00 Ea trebuie să dispară - comedia, Franța
16,00 Hoinar prin țară
16,30 Publicitate, Promo, Dedicații muzicale
16,45 Știri TVA
17,20 Îmbrățișări pătimașe - ep. 43,44
19,00 Observator
(●) 20,00 Secrete întunecate - dramă, SUA, 1992
21,55 Ediția de noapte TVA
22,00 Marius Tucă Show
23,00 Observator
23,30 Noaptea târziu cu Mircea Badea
0,30 Intrigi în Paradis - s.
1,30 Observator
2,30 Simțul dreptății - s.

TV INTERSAT

8,25 Deschiderea programului
8,30 Cafeaua de dimineață
9,30 Trei destine - s.
10,15 Neon Rider - s.
11,00 Știrile Intersat - Vocea străzii - Reportajul zilei
11,40 Știri TVS Oradea
12,00 O deghizare perfectă - f.
13,30 Desene animate
14,00 Ți-e teamă de întuneric - s.
14,30 Kelly - s.
15,00 Neon Rider - s.
16,00 Microb
17,30 Emisiune în limba germană
18,02 Haideți să ne jucăm - s.
18,15 Știrile Intersat - Vocea străzii - Reportajul zilei
19,00 Trei destine - s.
20,00 Adrenalină
21,00 Mistere, farmece și miracole - s.
21,30 Domeniul de vânătoare - film
23,00 Știrile Intersat - Vocea străzii - Reportajul zilei
(■) 0,00 Erotica
5,00 Închiderea programului

RADIO ARAD & RADIO CONTACT (99,1 MHZ)

6,00 Lupta cu somnul
8,00 Bună dimineața, Arad!
10,00 Tovarășii mei; 12,00 Pulsul zilei
14,00 Radio Magazin Deutsche Welle
15,00 Contact FM; 17,00 Simți NRG!A
18,00 Radiomagazin Radio France Internationale
19,00 Bună seara, Arad!
20,00 Ce și pentru cine?
21,00 Seară de seară; 22,00 Fabrica de hituri; 23,00 Teoria iubirii
24,00 Super 50
3,00 Contact FM

RADIO PRO FM (92,1 MHz)

5,00 - 5,30 BULETIN DE ȘTIRI la fiecare sfert de oră; 5,30 - 7,00 PRO FM PÂNĂ LA UNU - cu Ramon Cotizo
7,00 - 10,00 PRO FM PÂNĂ LA UNU - cu Flavius Esnican; 10,00 - 13,00 PRO FM PÂNĂ LA UNU - cu Mihai Dobrovolschi
13,00 - 14,00 13-14 CU ANDREI - cu Andrei Gheorghe; 14,00 - 17,00 POFTIM PRO FM - cu Cătălin Lăpușcă
17,00 - 19,00 PRO FM E AICI - cu Cristi Schnebli; 19,00 - 22,00 ASCULTĂ-ȚI MUZICA! - cu Andi Moisescu
22,00 - 23,00 MUZICA GREA - cu Cristi Tabără și Andi Moisescu; 23,00 - 2,00 PRO FM BY NICHT - cu Vlad Craioveanu

RADIO TIMIȘOARA

6,00 Ceasurile dimineții
8,00 Muzică populară cu dedicații
9,00 Cânt din suflet
10,00 De zece ori România
11,00 Gramofon
12,00 Miez de zi la polul vest
13,00 Emisiune în limbile minorităților
16,00 Radio cocktail
18,00 Actualitatea radio
18,10 Familia; 19,00 Radiojurnal
19,15 Vârsta a treia
20,05 Călătorie în lumea poveștilor
20,15 Contemplații simfonice
21,00 Curierul de seară
Știri: 6,00; 7,55; 9,00; 11,00; 12,50; 17,00; 20,00; 21,00; 21,55
Radio Jurnal: 7,00; 16,00; 19,00.

RADIO SEBIȘ

6,00-9,00 Matinal „21"
9,00-10,00 Alo, tu alegi!
10,00-12,00 Cafeaua de zece
12,00-14,00 Secvența „21"
14,00-15,00 La porțile dorului - muzică populară
15,00-17,00 Magazin 21
17,00-18,00 Lentila de contact
18,00-19,00 „La Mulți Ani!" - muzică populară și dedicații
19,00-22,00 Expresul de seară
22,00-24,00 Club „21"
0,00-2,00 92,1 Insomnii

ATOMIC TV

7,00 Selector
10,25 Reactor - rel.
10,30 File de poveste - rel.
11,00 Atomix - rel.
14,00 Interactiv
15,30 Proaspete și fierbinți - hit-uri ale momentului
15,55 Reactor
16,00 Aria 52 - rel.
17,00 Selector
19,00 Atomix
21,55 Reactor
22,00 Selector - muzica pe banda rulantă
23,00 Rockada
0,00 Insomnia

Redacția Adevărul nu își asumă răspunderea pentru modificările ulterioare intervenite în programele tv.

Corneliu Ciontu, prim-vicepreședinte al PRM, despre partidele politice:

O MÂNĂ SPALĂ PE ALTA ȘI AMÂNDOUĂ CORUPȚIA ȘI HOȚIILE

Rezolvarea problemelor ține de întreaga clasă politică

– D-le prim-vicepreședinte, PRM a anunțat o moțiune de cenzură împotriva guvernului Năstase. Pe ce temă?

– Nu am fixat-o în timp, mai avem puțină răbdare. Tema va fi calitatea vieții românilor. Nu se simte nici o ameliorare a situației materiale, a condițiilor de viață.

– Guvernul Năstase are vreo trei luni de guvernare. Nu e cam puțin pentru a se vedea astfel de efecte ale guvernării?

– Corect. Sunt de acord cu dvs. Tocmai de aceea nu am fixat momentul declanșării moțiunii. Le mai dăm răgaz să demonstreze că au apărut niște muguri de îmbunătățire a calității vieții. Dacă constatăm că sunt doar vorbe, doar promisiuni, nu mai acceptăm scuze și trecem la atac. Oamenii așteaptă.

– Orizontul de așteptare a populației e mare, mai ales în urma promisiunilor din campania electorală. Cât va mai rezista acest orizont de așteptare în timp?

– E o întrebare dificilă. Românii au demonstrat că au multă răbdare. Unii cedează în planul sănătății, alții cedează în plan psihic. Ați văzut câte sinucideri sunt datorate vieții grele. Dar rezolvarea problemelor ține de întreaga clasă politică. Eu am lansat apeluri să ne adunăm cu toții, să lăsăm doctrinele și să facem un program serios de guvernare.

– Vă gândiți la un guvern de uniune națională?

– Bineînțeles. PDSR și-a asumat o mare răspundere cu acest guvern minoritar. Deja apar fisuri serioase. A. Năstase mereu demonstrează că nu știe ce vrea, oscilează și nu se poate așa ceva.

Austeritate timp de doi ani

– I s-a reproșat faptul că este jurist și nu se pricepe în probleme economice. Analiștii economiei emit prognoze pesimiste din cauza punctării de către guvernul Năstase a problemelor sociale, și nu a celor economice. În cazul unui eșec al guvernului Năstase care va fi atitudinea PRM?

– Eu le urez colegilor mei de la PDSR să nu clacheze și să-și pună în aplicare ceea ce și-au propus în programul lor de guvernare. Să treacă și peste unele orgolii și măcar să se sfătuiască și cu noi. Să nu blocheze posibilitatea parlamentarilor de a veni cu argumente viabile la proiectele de legi. În varianta în care așteptările populației nu vor fi împlinite - precizez că eu nu vreau alegeri anticipate - și ni se va acorda nouă mandatul cu ocazia altor alegeri vă spun că fără o politică de austeritate pe doi ani nu se poate face nimic. Dar austeritate pentru toată lumea. Trebuie să vedem ce potențial mai are economia românească. Avem în vedere în primul rând agricultura.

– A propos de potențial, PRM are potențialul uman necesar pentru a guverna țara? Întreb pentru că în rândurile PRM - și mă gândesc la parlamentari - au intrat și persoane care dau dovadă de o totală necunoaștere a ceea ce se cheamă politică.

– Să se facă diferența dintre Parlament și Guvern.

– În ambele sunt oameni.

– La Parlament e bine să fie reprezentate toate categoriile socio-profesionale.

– Irina Loghin și Ion Dolănescu ce categorie reprezintă?

– Irina Loghin n-o fi ea bună la Rasdaq sau mai știu eu ce, dar ea stăpânește situația din sectorul ei și milioane de români au sufletul acolo. Folclorul are și el rolul lui.

– Nimeni nu-l contestă, dar oare n-ar trebui să facem înainte altceva, să muncim, de pildă, și apoi să ne apucăm de cântat?

– E o formulă simplistă a celor care i-au taxat pe cei doi că ce caută ei în Parlament. Are și PDSR asemenea oameni și nimeni nu zice de ei. Îi vedeți numai pe cei de la PRM.

PRM este un partid incomod

– De ce credeți că mass-media atacă mereu PRM-ul?

– Pentru că Partidul România Mare este un partid incomod. Pune oglinda și le arată: uite, fraților, ce ați greșit! Nu ați pornit pe o direcție clară și ați bâjbâit tot timpul, ați menținut haosul de care au profitat toți aceia care au venit de afară și s-au căpătuit. De aceea ne-a pus etichete false, de extremiști, de neo-criptocomuniști, ne-au trecut de la dreapta la stânga și invers, dar nimeni dintre aceștia nu ne-a citit nici programul, nici doctrina. Noi nu ne-am implicat în afaceri ciudate și nu am dat tunuri prin bănci. Vadim de ce e judecat? Pentru vorbe?

– Depinde de vorbe.

– Alții comit fapte grave și nu-i judecă nimeni.

– Totuși, în presă trebuie să folosești un limbaj civilizat. Altfel, cazi sub incidența legii.

– E singurul care folosește acest limbaj?

– Din păcate nu, dar asta nu e o scuză nici pentru dânsul, nici pentru alții.

– Vadim e liderul unui partid care deranjează. De ce pedeseriștii nu au vrut ca PRM să fie alături de ei la guvernare? Nu i-ar fi durut capul.

PRM nu este un partid extremist

– Au spus ei de ce: pentru că PRM este etichetat în Occident ca un partid extremist.

– Falsă problema. Populația a început să nu mai aplece urechea la astfel de etichetări. Până în ianuarie 2000, într-un document apărut la Strasbourg se scria negru pe alb: în România nu există partide extremiste. Și atunci care-i problema? Imaginea ne-au făcut-o tot inamicii noștri din interior. Vă întreb eu: se poate da un singur exemplu de acțiune extremistă a PRM? Nu se poate da.

– Ce părere aveți de episodul Grecea?

– Eu cred că d-l Adrian Năstase nu a fost bine sfătuit când l-a luat pe Grecea. Putea să-l numească tot pe Honcescu, care e serios și capabil. Grecea a deranjat câțiva miniștri din cabinet. Afirmațiile trebuia să le facă față de premier, mai întâi.

– Dincolo de disciplină, nu vi se apre că Grecea are dreptate? Pentru că despre faptele celor incriminați de Grecea s-a mai relatat în mass-media.

– A deranjat.

– Și atunci de ce să nu-l ia Năstase pe Grecea care e ofensiv și descoperă hoții-ile?

De ce nu a fost pedepsit nici un pedeserist?

– Năstase în sinea lui a luat hotărârea să-l elimine pe Grecea pentru a salva câțiva miniștri. Vă întreb eu de ce pe timpul guvernării CDR nu a fost pedepsit nici un pedeserist? Fiindcă s-a scris și atunci în mass-media despre hoți, fraude, corupție. Și credeți că acuma PDSR va face ceva împotriva foștilor guvernanți care au furat și au fraudat? Vă spun că nu va face nimic. O mână spală pe alta și amândouă corupția și hoțiile. Dar ei se războiesc cu noi. Cică eu aș fi spus că PRM cheamă în instanță presa. Eu nu am declarat așa ceva. Am spus: în continuare ne rezervăm dreptul față de aceia care vor continua să spună despre PRM că este un partid extremist să-i invităm în instanță și să aducă probe.

– Și vorbele (scrise) sunt probe într-un proces.

– Ordonanța 186 ar trebui revăzută. Banca Religiilor nu e o bancă ce trebuia falimentată.

– PRM, la ora actuală este împotriva tuturor și toți împotriva sa. Cum vă explicați situația aceasta?

– Lupta politică e luptă politică. Noi suntem realiști și de aceea votăm când credem că e bine să votăm. Noi nu condiționăm voturile. Nu suntem de acord cu Legea administrației locale pentru că o considerăm incorectă.

– Cum vă explicați că toate celelalte partide sunt de acord cu această lege?

– Din cauza legăturilor subterane dintre ele și a intereselor comune. Asta e singura explicație.

I. IERCAN

Senatorul Avram Crăciun reacționează:

MEMORIU LA BUCUREȘTI

Președintele PDSR Arad Avram Crăciun a avut o serie de întâlniri cu activul partidului din județ, pentru a analiza situația tensionată creată după încercarea de a fi demis din funcția de președinte al filialei județene.

Senatorul Avram Crăciun ne-a declarat telefonic: **„Activul organizațiilor municipale Arad, cel din organizațiile de pe Valea Mureșului și Șiria au cerut să fie sancționați cei din grupul Zăvoianu - Pele pentru situația tensionată creată în partid și încălcarea statutului. Tensiunile au fost amplificate datorită acțiunilor și articolelor de denigrare în presă la adresa mea și a senatorului Sergiu Nicolaescu, articole al căror limbaj suburban a revoltat activul partidului. În urma întâlnirilor au fost redactate memorii care cer sancționarea celor vinovați, sancțiunile mergând până la excluderea din partid.**

Astăzi (n. r. ieri) am depus la București o informare cu privire la situația din Arad, la secretarul general al PDSR, Cozmin Gușe."

F. GHENDER

Pavel Sârbu, prim-vicepreședintele PDSR recunoaște:

ȘEDINȚA BIROULUI JUDEȚEAN DE LA NEUDORF A FOST NESTATUTARĂ

Pavel Sârbu, prim-vicepreședintele PDSR Arad, contactat în legătură cu reacția senatorului Avram Crăciun și vizavi de memoriile organizațiilor municipale și ale celor de pe Valea Mureșului a declarat: „Nu știu nimic despre acțiunea președintelui Avram Crăciun sau despre existența unor memorii. Membrii Biroului Județean care au participat la întâlnirea de la Neudorf nu au mai avut în acest weekend alte întâlniri, cel puțin eu nu știu despre astfel de întâlniri." În același timp, Pavel Sârbu a recunoscut că membrii Biroului Județean nu au consultat forurile lărgite ale partidului când au decis schimbarea președintelui Avram Crăciun și că, mai mult, ședința de la Neudorf nu a fost statutară: **„Ședința Biroului Județean al PDSR nu poate fi convocată decât de președintele organizației județene și nu se poate desfășura decât în prezența acestuia sau a locțiitorului acestuia, dacă este cazul."**

F. GHENDER

WEEK-END POLITIC ARĂDEAN

ApR - Convenția Națională

În acest weekend, aeriștii au decis, în cadrul Convenției Naționale, viitorul acestui partid. ApR va fi un partid social-liberal, condus de Teodor Meleșcanu. Partidul își va păstra identitatea în următorii ani. ApR Arad are cinci reprezentanți în Consiliul Național și doi reprezentanți în Delegația Permanentă: **Gheorghe Chiper** și **Adrian Țolea**. Din păcate, arădenii nu vor avea nici un reprezentant în Biroul Executiv.

Pe de altă parte, arădeanul Emil Putin se află în fruntea unei mișcări - **„ApR social-democrației"** care militează pentru intrarea aeriștilor în viitorul Partid Social Democrat.

PD - Băsescu în vizită electorală

Biroul Județean lărgit al PD Arad s-a întrunit duminică pentru a se întâlni cu Traian Băsescu, candidat pentru funcția de președinte al partidului. Dacă moțiunea prezentată de Băsescu a fost apreciată unanim, de convins s-au lăsat convinși doar unii, ceilalți așteptând... moțiunea lui Roman.

PNL - Vin alegerile...

Liberalii pregătesc lucrările Comitetului Teritorial de Conducere (fostul Comitet Județean) care va avea loc la 31 martie. Comitetul Teritorial va stabili data la care vor avea loc alegerile în județul Arad, cea mai probabilă variantă fiind toamna acestui an.

Vineri, liberalii au așteptat, din nou, în zadar, partenerii din PDSR la dialog... .

PDSR - Întâlniri județene

Președintele PDSR Arad, senatorul Avram Crăciun a participat la o serie de întâlniri cu activul partidului din organizațiile municipale Arad, organizațiile de pe Valea Mureșului, care au centrul la Lipova și cu activul organizației Șiria. Au fost analizate problemele organizatorice ale PDSR, numeric și financiar, programele de dezvoltare zonale dar și situația tensionată creată în ultimele zile în partid.

Prim-vicepreședintele PDSR Arad Pavel Sârbu a participat la Sântana la aniversarea a 10 ani de la înființarea caselor de copii de tip familial, primele din țară.

PNȚCD - Ciuhandru la Arad

Conducerea PNȚCD Arad s-a întâlnit la Arad cu Gheorghe Ciuhandru, primarul Timișoarei și membru influent al PNȚCD pentru a discuta o serie de probleme privind organizarea și strategia partidului.

Președintele PNȚCD Arad, Vasile Ciobancan, a participat la alegerile care au avut loc în comuna Bata.

PRM: Adunări generale

Cu toate că a avut un program foarte încărcat, deputatul Cret Nicoară, președintele organizației județene a PRM, a trebuit să se deplaseze și în teritoriu. După ce și-a lansat cartea și a participat la ședința cu prim-vicepreședintele Corneliu Ciontu, a plecat la Sântana, unde s-a desfășurat Adunarea generală. Președinte al organizației din Sântana a fost ales Pavel Răuț.

În prezența primarului și viceprimarului, au fost discutate o serie de probleme de interes local, cum ar fi introducerea apei potabile, situația drumurilor etc.

Duminică, o altă Adunare Generală, în comuna Șicula, unde a fost ales președinte Mircea Voian. Consilierii locali, inclusiv de la alte partide, au identificat priorități ale comunei, de ordin social. **„Consilierii locali sunt cei care cunosc cel mai bine problemele cu care se confruntă locuitorii județului și înțelegem să colaborăm cu ei, indiferent de apartenența politică, pentru că numai împreună vom reuși să rezolvăm acele probleme"**, ne-a declarat deputatul Cret Nicoară.

PSDR: și „acasă" și-n județ

La sediul PSDR s-a muncit în flux continuu, inclusiv duminică, până seara târziu. A fost transmisă la București situația exactă a numărului de membri. Au fost definitivate graficele cu desfășurarea alegerilor generale, inclusiv pe municipiu.

Responsabilii de zonă s-au deplasat în teritoriu. Cristian Ispravnic a fost pe ruta Curtici - Macea - Șofronea, iar Vili Furdui, în zona Lipova. Președintele organizației județene, Florin Remețan, a fost la Sebiș, împreună cu responsabilul de zonă, Pavel Cristea.

PSM: verificări, reverificări

Mihai Lelik, coordonatorul colectivului de reorganizare, a monitorizat pregătirile în vederea Plenarei Comitetului Județean. Au fost vizitate organizațiile Șilindia, Cuied, Buteni, Ignești, Sebiș, Bocsig. Au fost planificate alegeri pe comune și orașul Sebiș, pe data de 25 martie: Bocsig - ora 10,00, Sebiș - ora 10,30, Ignești - ora 11,30.

Gavril Burta, președinte pe municipiu și membru în colectivul de reorganizare, a pregătit întâlnirea de la Căminul Cultural Gurahonț, din 26 martie, ora 11,00. Au fost convocați președinții de organizații din Gurahonț, Dieci, Zimbru, Iosaș, Iosășel, Hontișor, Bonțești, Tălagiu, Vârfurile și Hălmagiu.

S. TODOCA
F. GHENDER

Petru Balaș, Secretar general în Ministerul Justiției - acuzat de implicare abuzivă într-un proces civil

DIN CULISELE UNEI EVACUĂRI CU „CÂNTEC"

(Urmare din pagina 1)

CONTRACT DE VÂNZARE-CUMPĂRARE CONTESTAT

Familia Bălan Alexandru și Dana Florentina a achiziționat apartamentul 15 (fost 5) de la S.C. Recons S.A. Arad prin contractul de vânzare-cumpărare nr. 182/1996, încheiat în baza Legii 112/1995.

Cu toate acestea, după cumpărarea apartamentului, o altă familie - Huțiu Rozalia și Bruno - au contestat în justiție actul de vânzare-cumpărare pe motiv că acel apartament le aparține din 1950.

În prima fază, prin Decizia nr. 2425/19.10.1998 a Curții de Apel Timișoara, acțiunea familiei Huțiu a fost respinsă, contractul familiei Bălan rămânând valid și legal încheiat.

Cu toate acestea, familia Huțiu figurează în Cartea Funciară CF 51501 ca proprietară a apartamentului cu nr. 19 (actual 5, după cum susțin dânșii, în urma reapartamentării imobilului din 1998).

„Deoarece familia Huțiu s-a intabulat în mod fraudulos pe apartamentul nostru nr. 15 (fost 5) am atacat în justiție Încheierea Judecătoriei Arad nr. 9033/16.07.1998 a acestei apartamentări și intabulări frauduloase a familiei Huțiu, în urma căreia organele judecătorești din Arad și Timișoara, prin Decizia 1856/14.06.1999 au sistat reapartamentarea și intabularea familiei Huțiu pe apartamentul nostru, revenindu-se la situația inițială în mod definitiv și irevocabil", ne-a relatat dl. Belean.

Normal ar fi fost ca lucrurile să se încheie aici, dar a intervenit o a treia persoană.

UN LOCATAR CU „GREUTATE"...

Când lucrurile în justiție se derulau în conformitate cu actele existente în arhiva S.C. Recons S.A. din perioada anilor '50 și a Expertizei tehnice în dosarul 831/1998 a judecătoriei Arad, dl. Balaș Petru, care locuiește în același imobil („probabil în zona apartamentului 19 - revendicat de familia Huțiu") a introdus la Tribunalul Arad o contestație în anulare împotriva Deciziei 69/21.01.1999 a Tribunalului Arad, rămasă definitivă. Deși Balaș Petru (secretar general executiv în Ministerul Justiției) nu era parte în procesul cu reapartamentarea, Completul de Judecată de la Tribunalul Arad a admis contestația și a anulat dispozițiile Tribunalului Arad, rămase definitive și irevocabile.

„La primirea comunicării am atacat cu recurs la Curtea de Apel Timișoara soluția Tribunalului Arad, unde am câștigat. Văzându-se în situația că nu poate opri executarea deciziei 69/1999, dl. Balaș a reactivat recursul în anulare prin mijloace numai de el știute și a introdus la Judecătoria Arad o contestație la executare, solicitând suspendarea executării Deciziei 69/1999, pe care, bineînțeles, a câștigat-o."

Foto: V. MUSCA

ȘI, TOTUȘI, APARTAMENTELE DIFERĂ...

În urma expertizei tehnice realizată de Judecătoria Arad se pare că apartamentul nr. 19, pe care-l revendică familia Huțiu nu se află la etajul I (ca cel al familiei Bălan) ci la etajul II, adică tocmai în zona în care locuiește domnul Balaș.

În expertiza tehnică se specifică următoarele: „Din procesele verbale de preluare de către stat conform Decret 90/1950 întocmit în 29.04.1950, nu există la etajul I, strada Clișca nr. 2 nici un apartament asemănător ca structură funcțională cu apartamentul 19 revendicat de familia Huțiu: respectiv 3 camere, cameră de serviciu și celelalte dependințe, așa cum sunt menționate în contractul de vânzare-cumpărare din 1950. Familia Bălan a cumpărat apartamentul 5 în componența actuală, unde a fost și chiriaș."

De asemenea, într-un contract de vânzare-cumpărare din 25 ianuarie 1950 se arată că familia Huțiu a cumpărat un apartament în care locuia chiriașul Popa Petru. În procesul verbal încheiat la naționalizarea imobilului, numitul Popa Petru locuia la etajul II apartamentul 6 din acel imobil. **„Adică, nicidecum familia Huțiu n-a cumpărat un apartament la etajul I, ci unul la etajul II, unde, se pare, locuiește Balaș Petru. Acest lucru l-ar fi determinat, probabil, pe acest domn să se implice în acest proces, pentru că la o nouă apartamentare făcută în mod corect, ar fi reieșit probabil că apartamentul dânsului e cel revendicat de familia Huțiu"**, crede dl. Belean.

Deși familia Bălan era proprietara de drept a apartamentului, fapt hotărât de Instanța judecătorească, domnul Balaș Petru și-a pus în mișcare toate mijloacele pentru a contesta o nouă reapartamentare care l-ar fi pus în cauză.

„Cu bună știință și într-un mod abuziv, domnul Balaș a încercat și a reușit pe baza relațiilor dânsului să deturneze tot cursul evenimentelor și chiar să anuleze o hotărâre definitivă și irevocabilă, influențând justiția", a afirmat domnul Belean.

Nu știm dacă într-adevăr acest domn Balaș a influențat într-un mod sau altul organele judecătorești, dar este cert că odată ce dânsul a intervenit în derularea evenimentelor, totul a luat o altă turnură. Atitudinea dânsului ridică mai multe semne de întrebare, pentru că până nu s-a vorbit de o nouă reapartamentare, a stat deoparte, nefiind implicat în acest proces.

Interesul lui în acest caz, este la prima vedere inexistent, neavând nimic de împărțit cu aceste familii. Și-atunci este normal să ne întrebăm dacă nu cumva ceea ce susține dl. Belean referitor la amplasarea apartamentului 19 (în zona în care locuiește Balaș) este doar purul adevăr.

În Arad: „JIVINELE" LUMII INTERLOPE SIMT PERICOLUL

(Urmare din pagina 1)

De aceea au fost promovați în funcții de conducere cu sprijinul guvernului actual, oameni care să nu facă parte sau să nu fi avut legături cu lumea interlopă și nici care să asigure protecție acestora. Astfel, cu toată împotrivirea unora pe plan local, prefect a fost numit de guvern un om în putere, energic, capabil să înfrunte structurile mafiote - inginerul Pele Gheorghe. Având o bogată experiență în conducere, în munca cu oamenii, chiar cu cei proveniți din medii defavorizate s-a afirmat ca un om de afaceri ridicat prin munca sa și a colaboratorilor, având o onorabilă societate comercială, chiar dacă la ora actuală nu este foarte prosperă. În funcția de subprefect a fost numit economistul Remețan Florin, un tânăr de pe Valea Mureșului care s-a ridicat prin propriile puteri, dovedind ambiție, discernământ, corectitudine, în ciuda greutăților pe care le-a avut de înfruntat de copil, rămânând orfan.

La Poliție s-au făcut mai multe propuneri și în funcția de șef al Poliției județene a fost numit col. Ulică Ioan, om care pe unde a trecut a lăsat ordine și a făcut curățenie în rândul borfașilor. Deși nu a fost conducătorul preferat nici pe plan local, nici la centru, din analiza efectuată s-a constatat că nu i se pot aduce acuze de a avea legături cu lumea interlopă sau de a proteja structuri mafiote. Singurul lucru căruia dușmanii i l-au pus în spate era acela că se ocupă de propria gospodărie, ceea ce a devenit un lucru merituos și nicidecum incriminator, cum au încercat alții să-l transforme.

Având în vedere și alte schimbări care urmează să se întâmple în scurt timp mafia constituită din polițiști, magistrați, serviciul special de informații al poliției și-au dat mâna și au început punerea în aplicare a scenariului care să discrediteze actuala conducere a Prefecturii, pe prefectul Pele Gheorghe, pe mine personal, pe unii polițiști cinstiți și pe alții. Au fabricat cu sprijinul unor ziariști corupți, integrați mai de mult în structurile lor, articole defăimătoare pe INTERNET, care au fost preluate și de o serie de publicații de scandal. Pentru a induce în eroare conducerea Ministerului de Interne, Guvernul pe lângă prefect, deputat, șeful Poliției, au inclus și alte nume, unele persoane amintite chiar având probleme, cum sunt unele nume de la Poliție, în special cei care s-au ocupat și au acoperit rețeaua de mașini furate. În termeni jignitori, cu fapte total neadevărate, acești indivizi își văd compromise interesele, sursele de venituri din protejarea lumii interlope, distrugerea rețelelor mafiote.

Sunt gata de orice. Au început cu această diversiune pe INTERNET și în presă, continuă cu amenințări la adresa celor care vor să facă ordine, să lichideze corupția și structurile mafiote care o susțin, de aceea sunt capabili de a merge mai departe.

Și noi cei care am inițiat aceste măsuri de curățire a grajdurilor lui Augias suntem hotărâți să ne ducem acțiunile la bun sfârșit, să eliminăm din societatea arădeană aceste fiare care se simt rănite în afacerile lor mârșave.

Îi cunoaștem, știm cine-i conduce, cine le sunt șefii pe plan local și central, pe cine alimentează cu valută și alte servicii, cunoaștem afacerile lor dubioase. De aceea suntem hotărâți să-i lichidăm, în sensul de a nu mai putea acționa în afara legii.

Poșta redacției

CHIAR DACĂ E NEDREAPTĂ, LEGEA TREBUIE RESPECTATĂ!

O LEGE GREȘITĂ?

„Mă numesc Brezovean Viorel, locuiesc în Bd. Revoluției nr. 26-38, sc. H, ap. 4 și sunt administrator la acest bloc din anul 1981.

Sunt un cititor al ziarului Adevărul și în mod deosebit a articolelor scrise de dl. Dorgoșan. Între acestea și articolul referitor la calcularea căldurii, prin care Guvernul a hotărât să ia în calcul nu suprafața apartamentului, așa cum a fost până acum, ci suprafața radiantă a caloriferelor.

Așa cum dvs., d-le Dorgoșan, obiectați la Legea cu secretele că este nedreaptă, așa considerăm și noi, administratorii, că această lege, care ne obligă să calculăm plata căldurii în apartamente după suprafața radiantă, este nedreaptă cu 50% din locatarii blocului, care au apartamentul la nivelele I și IV.

Pentru a justifica această afirmație, precizez că la nivelele I și IV în corpul caloriferelor apar mai mulți elementi decât în caloriferele de la nivelele II și III, lucru calculat de specialiști în scopul ca fiecare apartament, indiferent de poziția sau nivelul său, să aibă aceeași temperatură asigurată prin elementii din corpul caloriferelor.

Tot în sprijinul explicației, doresc să vă relatez următoarele exemple cu apartamente de la cele patru nivele ale blocului unde locuiesc.

La nivelul I, un apartament cu 2 camere, cu 39 m^2 posedă 3 calorifere a 24 elementi, ceea ce dă 8,64 m^2 suprafață radiantă (pe care o s-o notăm în continuare prescurtat cu litera R).

La nivelul II, un apartament cu 2 camere, cu 43 m^2, cu 3 calorifere a 16 elementi = 5,76 m^2R

La nivelul III, un apartament cu 2 camere, cu 43 m^2, cu 3 calorifere a 16 elementi = 5,76 m^2R

La nivelul III, un apartament cu 3 camere, cu 55 m^2, cu 3 calorifere a 22 elementi = 7,92 m^2R

La nivelul IV, un apartament cu 2 camere, cu 39 m^2, cu 3 calorifere a 25 elementi = 9 m^2R

La nivelul IV, un apartament cu 3 camere, cu 55 m^2, cu 3 calorifere a 27 elementi = 9,72 m^2R

Din aceste exemple rezultă clar că un apartament de la nivelul I și IV, cu două camere, va plăti mai mult decât un apartament cu trei camere de la nivelul II și III.

Pentru aceasta considerăm că acest sistem este nejust și nedrept, dar așa cum spuneți în articolele apărute, legea trebuie respectată chiar dacă este împotriva noastră."

D-le Brezovean, aveți perfectă dreptate, în condițiile unei suprafețe locuibile egale sau chiar mai mici, doar pentru că au nenorocul de a locui la etajul 1 sau 4, cei de aici vor trebui să plătească mult mai scump căldura. Din nefericire, aceasta este situația și, sinceri să fim, nici nu prea vedem cum ar putea fi ea îndreptată pentru că, trebuie să recunoașteți și dv., nici vechiul sistem - cel în care cheltuielile cu căldura se repartizău după suprafața totală a locuinței - nu strălucea, fie și numai pentru că te punea să plătești căldura și... din balcon! Deci, de afară, situație care, de pildă, la blocul meu, i-a nemulțumit îndeosebi pe unii de la etajul I care, spre ghinionul lor - din acest punct de vedere - au balcoane duble la apartamente, ceea ce evident le-a „încărcat" serios și mai ales absurd nota de plată la căldură. Sezonul cu aceste cheltuieli se va încheia însă curând, iar până la cel următor, cel din toamnă, sunt câteva luni bune, timp în care poate că Guvernului sau cuiva îi va veni vreo idee mai potrivită. Deci, să mai așteptăm niței, mai ales că ce a fost greu a trecut!

UN OM CARE UNA ZICE ȘI ALTA FACE!

„Referitor la articolul privind Comunicatul (nr. 1/2001) primit din partea Ligii Comuniștilor din România și publicat în ziarul dvs. subsemnatul Govijdean Vasile, președintele PNȚCD, vin nu să vă dau o replică mai ales că dv., d-le Dorgoșan sunteți apreciat de mine, ca și de mulți alții probabil ca un vechi ziarist și nu ca alții parveniți după Revoluție, ci pentru că simt că trebuie să spun lucrurilor pe nume.

Astfel, îl cunosc pe „individul" Marin Trușcă de la Craiova, așa-zisul co-președinte al LCR și pot afirma cu mâna pe inimă și să jur pe Biblia sfântă că n-a reușit să înfăptuiască cu acesta absolut nimic. Este omul, dacă citiți bine și cu atenție spusele lui, care se combate în idei și cuvinte. Adică, zice într-un fel și face în altfel! Să vă explic: În repetate rânduri mi-a propus să devin co-președinte al LCM și să mă ocup de partea organizatorică, respectiv de zona Transilvaniei, că de celalte zone va răspunde el și alții pe care încă nu-i cunosc și cu care mă amețește de cap.

De pildă, în ultima scrisoare pe care am primit-o de la el îmi spunea că este posibil să ne întâlnim toți militanții comuniști la București, unde să facem un plan de activitate pentru împărțirea județelor pe zone, ca și pentru pregătirea Conferinței Extraordinare a P.C. din România programată pentru ziua de 1 Mai 2001.

Sincer să fiu nu-mi vine să mai cred nimic din tot ceea ce spune. Nu este un om de cuvânt, iar cine merge la drum cu Marin Trușcă v-a păți ca mine.

De ce zic asta? Pentru că dacă n-am avut până acum probleme cu Partidul Muncitorilor și Țăranilor din România, de la înființarea sa din 1993 și până în prezent, aflați că datorită presupuselor mele legături cu Liga Comuniștilor obrazul meu a avut de suferit multe, inclusiv că am fost făcut cel mai mare comunist de până la Revoluția din decembrie '89. Declar însă că eu n-am fost membru PCR și nu am deținut funcții politice, ba mai mult, am fost participant activ la evenimentele Revoluției, săvârșind prima slujbă liberă din România împreună cu cei 4 preoți arădeni, cu toate că nu am certificat de revoluționar și nu m-am folosit nici de avantajele Legii nr. 42/1990."

Vizavi de Comunicatul Ligii Comuniștilor din România publicat de ziarul nostru în urmă cu puțin timp se impun două precizări. 1. Ziarul „Adevărul", ca ziar independent, și-a dovedit nu o dată nepartizanatul publicând puncte de vedere din toate sferele politicii românești. În acest context se înscrie și difuzarea Comunicatului Ligii Comuniștilor pe care l-am inserat în ziar fără nici un fel de comentarii. Și 2. După apariția în ziar a acestui Comunicat, am primit la redacție mai multe scrisori, din care am publicat, fragmentat, doar cea de sus, exact în ideea dreptului la opinie ce-l datorăm cititorilor noștri. În măsura spațiului de care vom dispune vom încerca să publicăm în viitor și alte puncte de vedere.

MIRCEA DORGOȘAN

APĂRAREA EFECTIVELOR DE BOVINE ÎMPOTRIVA UNOR MALADII INCURABILE

Interviu cu dr. VIOREL GROZA, director al SCPCB Mureș

– În condițiile reducerii până la 50 la sută a consumului de carne de vită în unele țări europene ca urmare a pericolului de contaminare cu maladii incurabile, ce viitor vedeți, stimate d-le director pentru creșterea bovinelor în țara noastră?

– Este greu de dat un răspuns la întrebarea d-voastră, pentru că informațiile noastre privind cauza unor boli și modul de transmitere sunt incomplete. De altfel, chiar în țările în care evoluează boala vacii nebune se fac cercetări și studii asupra cauzei și mai ales asupra căilor de transmitere și bineînțeles că se caută metode de combatere și eradicare. În cele ce urmează vă spun să nu credeți cumva că încerc să minimalizez gravitatea situației mai ales că, momentan boala este incurabilă, cu plus de gravitate că se transmite la om cu același caracter de incurabilitate. În țara noastră boala nu a fost depistată, deci nu evoluează. Dacă măsurile de prevenire a introducerii bolii în țară se vor dovedi eficace, atunci nu văd nici un impediment în revigorarea și dezvoltarea creșterii taurinelor în România, pentru că din zonele libere de boala vacii nebune se va cere carne de bovină. Apoi, producția de carne de bovină ce se realizează în România nu va umple golul din vestul Europei, nemaivorbind de vidul alimentar din Est și din țările arabe. Cererea de carne de bovină va fi, problemele noastre sunt să o producem.

– În ultimul deceniu, efectivele de bovine s-au redus drastic în toate zonele țării. Cum pot fi refăcute aceste efective și prin ce mijloace?

– În ultimul deceniu am decimat efectivul de taurine; l-am nimicit, căci numai așa poate fi calificată o reducere cu peste 60% a numărului de exemplare din țară. Este adevărat că o bună parte din animale erau de o calitate foarte slabă, datorată în primul rând sistemului de furajare cu paie și coceni de porumb. Exagerez, dar vă amintiți de gropile de siloz pline cu paie și coceni de porumb tocate și amestecate cu dejecții de pasăre. Păi asta dădeam, asta obțineam. Dacă aveam grijă, fondul genetic pe care l-am avut și interveneam cu tauri de valoare, alta era situația. Refacerea efectivului este de durată pentru că la crescătorii de bovine există o expresie „vaca-anul și vițelul" și atunci treaba merge bine. Poate în zece ani se va dubla efectivul. Organizarea riguroasă a procesului de reproducție și selecție a taurinelor, populerea cu reproducători masculini a zonelor greu accesibile, stimulente materiale pentru: produși (viței) obținuți, pentru fiecare juninică care fată, pentru fiecare vacă crescută pentru lapte și facilități pentru livrarea laptelui, folosirea reproducătorilor masculi de valoare zootehnică ridicată din producție autohtonă. Așa vom reuși să rezolvăm creșterea numerică a efectivului și creșterea calităților productive ale animalelor.

– Aveți în stațiune exemplare foarte frumoase de bălțate și de brune de Maramureș. Când veți vinde din aceste juninci și la ce preț?

– Nu înainte de anul 2002, din motive foarte întemeiate. Am început (re)popularea în anul 1993 cu circa 130 capete juninci și vițele. De la acest efectiv pe parcursul a opt ani am ajuns la circa 700 capete bovine total, din care vaci și juninci 320. Numai prin creștere naturală, nu am introdus în unitate alte animale din motive de păstrare a indemnității la boli majore - T.B.C., Leucoza bovină și Paratuberculoza. În acest an vom atinge pragul propus de 400-450 capete vaci și juninci, iar de anul viitor vor fi disponibile la vânzare în jur de 70-100 juninci anual. Prețul? Ne vom alinia. Fac aceste precizări pentru că sunt cereri multe pentru animale valoroase, ne pare rău că nu le putem satisface, dar avem obligația să facem testele valorice de ameliorare pe un număr suficient de mare de exemplare care să consolideze acuratețea rezultatelor.

– Ce credeți că ar trebui să facă Guvernul, respectiv ministerul Agriculturii pentru dezvoltarea zootehniei românești?

– Dacă nu refacem zootehnia, la ce să cultivăm toată suprafața agricolă a țării? Nu avem nevoie de atâta grâu și nici măligă nu mai prea mâncăm. Sunt necesare fonduri de investiții pentru refacerea și repopularea fermelor de animale, forma superioară de prelucrare și convertire a producției agricole vegetale pentru consum uman. Guvernul și M.A.A.P. are suficienți consilieri pe probleme de agricultură în general, producție vegetală și producție zootehnică. Trebuie corelată producția vegetală cu consumul din zootehnie și necesarul de alimentație al populației. Cam atât.

A consemnat,
ȘTEFAN TABUIA

PREȚURI DE REFERINȚĂ LA PRODUSELE AGRICOLE

(săptămâna 12 - 17 martie a.c.)

Piața din Gurahonț (luni)

Animale: * **vaci cu lapte:** 8-12 milioane un exemplar; * **viței** până la 100 kg greutate: 23.000 lei/kg în viu; * **purcei înțărcați:** 1.000.000-1.200.000/perechea, iar **porcii grași:** 27.000 lei/kg în viu.

Cereale: * **porumb:** 450-500 mii lei/șinicul; * **grâu:** 350 - 450 mii lei/șinic; * **ovăz:** 450 mii lei/șiniç.

Piața din Chișineu-Criș (marți)

Animale: * **purcei înțărcați:** 1-1,3 milioane lei/perechea; * **porcii între 40-60 kg:** 1,3 - 2 milioane lei; * **viței de 4-5 săptămâni:** 1,7-2 milioane lei.

Cereale: * **porumb:** 500 mii lei/100 kg; * **orz:** 600 mii lei/100 kg; **grâu:** 470 mii lei/100 kg.

Piața din Beliu (miercuri)

Animale: * **vaci adulte:** 7 - 13 milioane lei; * **tăurași de 4-7 luni:** 3-8 milioane lei; * **purcei înțărcați:** 1,3 milioane lei/pereche; * **porci:** 27 mii lei/kg în viu.

Cereale: * **porumb:** 500 mii lei/100 kg; * **grâu:** 470-500 mii lei/100 kg; * **orz:** 500 - 600 mii lei/100 kg; * **ovăz:** 350-400 mii lei/100 kg.

Piața din Sebiș (joi)

Animale: * **purcei de 8 săptămâni:** 1-1,3 milioane lei/perechea; * **porci grași:** 26 mii lei/kg în viu.

Cereale: * **porumb:** 500 mii lei/100 kg; **orz:** 500 - 550 mii lei/șinic; * **grâu:** 480 - 500 mii lei/șinic; * **ovăz:** 450 mii lei/șinic.

Piața din Șeitin (sâmbătă)

Animale: * **purcei înțărcați:** 1,1 milioane lei/pereche; * **vaci adulte:** 7 - 9 milioane lei; * **viței de 8 săptămâni:** 1,9 milioane lei.

Cereale: * **grâu:** 500.000 lei/100 kg; * **porumb:** 480.000 lei/100 kg; * **ovăz:** 670.000 lei/100 kg.

Piața din Pâncota (sâmbătă)

Animale: * **purceii înțărcați:** 900 mii lei - 1,2 milioane lei/perechea; * **porcii între 40 - 60 kg:** 1,3 - 1,8 milioane lei/bucată; * **vaci adulte:** 8-12 milioane lei; * **viței de 4-5 săptămâni:** 1,6-1,8 milioane lei; * **cai:** 17 - 22 milioane lei.

Cereale: * **porumb:** 470 - 500 mii lei/șinic; * **grâu:** 430 - 450 mii lei/șinic; * **orz:** 480 - 550 mii lei/șinic; * **tărâțe:** 4.700 lei/kg.

Piața din Lipova (sâmbătă)

Animale: * **porci de 80 kg:** 1,6 - 1,7 milioane lei/bucată.

Cereale: * **porumb:** 480 mii lei/100 kg; * **grâu:** 450 - 500 mii lei/100 kg; * **orz:** 500 - 580 mii lei/100 kg.

Piața Obor, din Arad, str. Pădurii (vineri)

Piața Obor n-a prea fost asaltată la acest sfârșit de săptămână nici de cumpărători, dar nici de comercianți. În primul rând acest lucru se datorează interzicerii comercializării de animale, din cauza febrei aftoase. Cu toate că un „cordon" din gardieni „păzeau" intrarea în piață, oamenii și-au expus animalele pe marginea șoselei de unde nu i-a împrăștiat nimeni.

E VREMEA POMILOR...

dialog cu ing. GLIGOR CAZAN, de la Pepiniera pomicolă și dendrologică Dorobanți

Se spune că omul nu e om cu adevărat dacă n-a sădit în viața lui un pom. Acum, la început de primăvară, e timpul primenirilor și momentul în care se pun pomii fructiferi. Pentru cei care o fac întâia dată, dar și pentru cei pasionați de pomicultură, am solicitat sfatul unui cunoscut specialist, ing. Gligor Cazan, de la Pepiniera pomicolă și dendrologică Dorobanți.

– Până când se pot planta pomii fructiferi?

– În acest an, datorită condițiilor meteorologice și venirii timpurii a primăverii, pomii fructiferi se pot planta până la sfârșitul lunii martie în condiții optime.

– Ce trebuie să știe un gospodar când își sădește un pom?

– Groapa trebuie săpată la o adâncime de 40 cm, cu o lărgime de 40/40 cm. Se pregătește pomul: rădăcina se mocirlește cu bălegar proaspăt de vacă și pământ (în proporție egală) de consistența smântânii. Se pune pomul în groapă dar nu mai jos de punctul de altoire (acesta trebuie să fie afară 3 cm). Se pune pământ pe rădăcină și se tasează bine de la marginea gropii spre tulpină apoi se udă cu o găleată de apă. După ce s-a infiltrat apa, se pune pământul rămas care nu se mai calcă. Se proiectează coroana în funcție de înălțimea dorită.

– Cum trebuie să își aleagă gospodarul un altoi de calitate?

– Un pom de calitate trebuie să aibă trei rădăcini principale groase de 0,5-0,6 cm, cu o lungime de 25 cm; tulpina să fie de minimum 1,20 m iar diametrul la colet de un centimetru. Pentru a se feri de posibile „înșelăciuni" trebuie să ceară certificat de autentificare a soiului, să ceară autorizație de producător (dacă e particular) dată de Inspectoratul pentru semințe și material săditor.

– Pepiniera d-voastră ce oferă în această primăvară?

– Avem speciile măr, păr, prun, cais și vișin, iar în cadrul fiecăreia două-trei soiuri de la timpurii până la târzii. Cei care doresc se deplasează la Dorobanți, programul nostru fiind de la 8-18 (inclusiv sâmbăta). Informații suplimentare pot primi la telefoanele 535001 sau 094519481.

– După sădire, ce trebuie să se urmărească?

– Se urmărește perioada de vegetație. Lăstarii care apar pe tulpină, până la coroană, trebuie înlăturați. Dacă e secetă, e necesară udarea din trei în trei săptămâni. Se urmărește starea fitosanitară. După doi-trei ani se formează coroana și se pregătește pomul pentru intrarea pe rod.

– Pentru că e primăvară, am înțeles că ați pregătit și ceva material ornamental...

– Avem trandafiri (roșii, albi, portocalii), pomi ornamentali (tei, salcie plângătoare, prun pisardy - cu frunze roșii), gard viu.

V. F.

La târgul din Hălmagiu, o pereche de boi se vinde cu 50 milioane lei. Fiecare animal are peste 1,2 tone și muncește ca... boul!"

Foto-text: VOICU SIDA

PLANTAREA DE PRIMĂVARĂ A CĂPȘUNULUI

Căpșunul ocupă spații restrânse, poate fi cultivat și printre pomii tineri, este foarte productiv și rentabil, iar fructele au mare valoare alimentară și terapeutică.

Materialul săditor - stolonii - se produc în Institutul de Cercetare și Producție Pomicolă Mărăcineni - Pitești, jud. Argeș, cod 0300 telef. 048/-278066 sau 278292 care produce soiurile foarte timpurii Premial și Sunrise, pe cele timpurii, Coral și Real, din cele cu vegetație mijlocie Aika Gorella, Magic, Pocahontas, Red, Ganntlet. Dintre soiurile cu perioadă de maturitate târzie amintim soiul Benton și Senga-Sengana. Tot dintre soiurile cu perioada de maturare târzie se înscriu Sătmărean și mijlociu Răzvan produs de Stațiunea de Cercetare și Producție Pomicolă VIILE - Satu Mare situată în satul Decebal cod 3987, comuna Vatiș, str. Drumul Carei jud. Satu Mare, tel. 061746750, ambele unități fiind și menținătoare ale acestor soiuri, de zi scurtă, cu o singură fructificare pe an începând din mai (cele foarte timpurii). Se mai găsesc în producție soiurile Rapella, Bordurella și Ostara care înfloresc de mai multe ori pe an, amintind și soiurile urcătoare Mövat, Everest și Humini.

După procurarea stolonilor ei trebuie protejați de uscarea rădăcinilor, recomandându-se ca să fie imediat plantați în perioada martie până la a doua jumătate a lui aprilie. În primul an nu vor da producție. Distanțele de plantare sunt de 60-80 cm între rânduri și 15-25 cm pe rând, iar gropile unde se plantează au 20 cm adâncime. În vederea plantării stolonii se fasonează prin scurtarea rădăcinilor la 5-8 cm, suprimarea frunzelor mature, a resturilor de tulpini poliforme, mugurele terminal rămânând însă intact. După fasonare plantele se mocirlesc abundent și se plantează cu mugurele terminal la suprafața solului, presând bine pământul la rădăcină.

Imediat după plantare se udă abundent și în acest an secetos udările se vor repeta.

La venirea iernii se acoperă plantele cu paie pentru a fi protejate de geruri. Primăvara se adună paiele și se ard. Până în toamnă se fac în continuare prașile, udări și fertilizări suplimentare cu câte 30 grame azotat de amoniu, superfosfat și sare potasică la metru pătrat.

Ing. ION ARMĂȘOIU

„PORTUGHEZII ȘI ROMÂNII NU AU ACELEAȘI CALITĂȚI, DOAR ACELEAȘI DEFECTE“

Interviu cu pianistul ADRIANO JORDAO

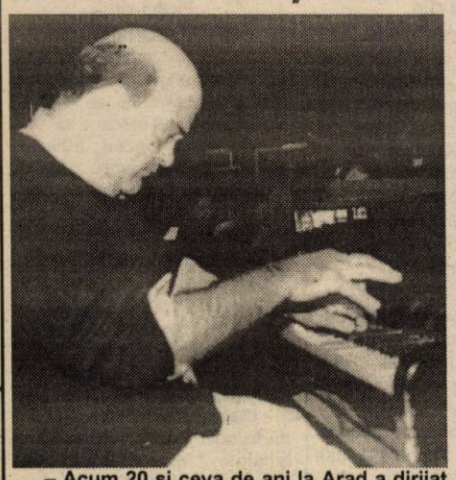

S-a născut în 1946 în Angola. La Lisabona a studiat muzica și dreptul, Cursuri muzicale în Statele Unite și Franța. Profesor la conservatoarele din Paris și Lisabona. Este pianist concertist, are o agenție de impresariat și a fost directorul Festivalului de la Macao. A format cu Teodor Paraschivescu, Ileana Cotrubaș, Ionel Pantea și alții grupul I Vocalisti.

– Acum 20 și ceva de ani la Arad a dirijat Silva Pereira, fost elev al lui George Enescu. Ce ne puteți spune despre el ?

– Am avut plăcerea să cânt de nenumărate ori sub bagheta sa. Ultimul său concert în străinătate, l-a avut cu mine. Era foarte bolnav iar după două săptămâni a murit. A fost un mare muzician care în Portugalia a marcat o epocă, fiind o figură națională.

– Dv.concertați pe tot mapamondul. Cine se ocupă de agenda dv. muzicală? Aveți impresar ?

– Am locuit la New York, m-am mutat la Paris, unde am lucrat cu o mare profesoară cu care a studiat chiar Dinu Lipatti. Acum 25 de ani, când a început revoluția în Portugalia mi-am luat familia și m-am întors la Lisabona (în vreme ce alții se pregăteau să plece). Am fost profesor la conservator. Dar cum sunt un aventurier am hotărât să deschid o agenție de impresariat în Portugalia și un birou în Elveția.

– Cum ați ajuns pianist?

– Pianul m-a ales pe mine. Provin dintr-o familie numeroasă în care pianul făcea parte dintre mobilele casei. Toți frații mei cântau la pian întâi în joacă, apoi orientați de profesor. La 12 ani am horătât să devin pianist. A fost ușor ca decizie, dificil ca acțiune pentru că tatăl meu a murit tocmai când studiam concomitent dreptul la universitate și pianul la conservator. Acum, după 30 de ani, apreciez că dreptul mi-a deschis mintea spre aspectele mai practice ale vieții. Altfel, aș fi rămas absorbit numai de studiu, așteptând să-mi cadă din cer concertele.

– Mai spune ceva muzica ultimelor patru-cinci secole publicului de astăzi?

– Cred că acestuia îi lipsește mult componenta umanistă din educație. Generația tânără vede universitatea ca pe o școală tehnică, un mijloc pentru a-și însuși o profesie de pe urma căreia se pot câștiga bani. Nu mai are dorința de a ști pentru a ști. Lipsește mult cultura generală. Am observat că România, care este latinitatea estică, spre deosebire de Portugalia care reprezintă latinitatea vestică, a păstrat aceste lucruri și noi avem multe elemente comune. Aș spune precum bunul meu prieten de la Paris, pianistul Teodor Paraschivescu, că portughezii și românii nu au aceleași calități, doar aceleași defecte.

– Ați concertat mult și în România....

– Am cântat de mai multe ori cu Cristian Mandeal, Horia Andreescu, cu regretatul Mircea Cristescu, Petre Sbârcea, Erwin Acel, Iosif Conta.

– Pe când Portugalia era imperiu colonial s-au construit în țară mii de monumente, cum s-a ajuns la alegerea celor 600 spre a fi întreținute și păstrate drept valori patrimoniale?

– În Portugalia există o deosebită preocupare pentru edificiile de patrimoniu dar aceasta costă sume exorbitante și din această cauză multe nu se află în cele mai bune condiții, încercându-se păstrarea celor mai reprezentative. Mai mult decât atât consider foarte importante monumentele pe care portughezii le-au lăsat în toată lumea. În India sunt 300 de biserici ridicate de portughezi dar și în Brazilia și Salvador. În Africa întâlnești la tot pasul marca trecerii portughezilor. În China, la Macao, au fost prezenți din secolele XV-XVI, la fel în Malaezia, unde se vorbește chiar limba acelor vremuri.

– Se pot face astfel interesante studii lingvistice...

– Este foarte emoționant pentru un portughez iar aceste „monumente“ sunt cutremurătoare. Întâlnești astăzi vorbitori de portugheză de acum patru sute de ani. Bisericile din India sunt patrimoniu indian dar din punct de vedere cultural aparțin patrimoniului portughez. S-a creat Fundația Orient, care se ocupă de restaurarea monumentelor ridicate în Asia. Recent, s-a terminat, în India, restaurarea bisericii Maica Domnului din Munte, ocazie cu care s-au descoperit frescele inițiale. Avem, așadar, de păstrat monumentele din țară dar și pe acelea din spațiul extraportughez, care cuprindea Asia și Brazilia iar lumea toată era împărțită cu Spania, altă mare putere colonială a vremii, care a dominat vestul.

– Ce ne puteți spune despre Festivalul de la Macao, al cărui director ați fost?

– A fost un mare vis al meu. Macao este un oraș foarte bogat, având concesionarea cazinourilor în China. Este ca un fel de Monaco pentru Franța. Am vorbit cu președintele Mario Soares, un bun prieten al meu, în sensul că trebuie să schimbăm imaginea că Macao este numai un tărâm al jocurilor de noroc și al prostituției. Cu ajutorul său total am mers la Macao, am luat legătura cu guvernatorul de atunci și am organizat un mare festival muzical la care au participat cei mai valoroși artiști și orchestre ale lumii. Cei cinci ani cât am condus festivalul de la Macao au fost foarte frumoși, poate cei mai frumoși din viață.

– Vă dorim să mai urmeze mulți, mulți alții asemenea.

A consemnat
DANA TODOR
Foto: AL. MARIANUȚ

Căminele culturale, tot cenușărese ale satelor?!

Căminele culturale își găsesc mai greu locul în spațiul rural actual. În cele mai multe cazuri, sălile în care altădată se desfășurau diverse programe artistice s-au transformat în discoteci sau săli de nunți, aceasta dacă nu au fost abandonate și lăsate să se degradeze.

Pe vremuri, la **Căminul Cultural din Ususău** exista o formație de călușari, cunoscută pe toată Valea Mureșului. Astăzi, sala mare e destinată, în perioada de vară, nunților sau pomenilor (taxa pe anul trecut era de 500.000 lei). Tot aici se desfășoară și adunările cetățenești, iar duminica seara se organizează discotecă. Totuși, un perimetru de patru metri pătrați este destinat culturii, prin transformarea lui în bibliotecă. Câțiva profesori de la școala din localitate, în special prof. Sasu, intenționează amenajarea unui punct muzeistic cu obiecte de etnografie din zonă, aceasta dacă se vor găsi fondurile necesare reparării încăperii din incinta căminului. Postul de director de cămin este liber, pentru că nimeni nu vrea să lucreze pe gratis. Învățătorul Ghiță Mircea ocupă postul de bibliotecar și este retribuit lunar, cu suma de 152.000 lei. Până în urmă cu două luni suma era de 50.000 lei. Tot el se mai ocupă și de administrarea căminului, fără a primi însă bani pentru acest serviciu. „Mi s-a propus să mă ocup și de cămin, dar fără bani. Nu pot face tot timpul acte caritabile“, ne-a declarat dumnealui.

Dacă n-ar fi...

Despre Căminul Cultural din Zăbalț nu e prea mult de scris. Starea deplorabilă în care arată (clădirea e spartă, nu sunt geamuri, uși) ridică o singură problemă: când va fi dărâmat. Primarul comunei, dl. Răsădean, a propus localnicilor din sat să-l demoleze, dar aceștia refuză, fără însă a găsi o altă soluție. Situată în centrul localității, clădirea contrastează puternic cu casele bine întreținute din jur, dar se armonizează perfect cu clădirea vechii școli.

Două imobile degradate, a căror singură utilitate este cea a unui adăpost pentru câinii din sat sau, pe timp de noapte, o potențială toaletă pentru trecători.

Nu prea ai ce povesti

Tot bibliotecarul, angajat cu jumătate de normă, se ocupă și de **Căminul din Bata (foto2)**. Prea mult nu are de lucru, pentru că și aici, activitatea căminului se rezumă la închirierea sălii pentru nunți, botezuri sau praznice de bucate. „Aceasta îi este destinația, dar în ultimii 3 ani nu a fost nici o nuntă acolo“, ne spune secretarul comunei, dl. Pascu Eugen Valeriu. Nici măcar discotecă nu se poate organiza, pentru că „aproape la fiecare magazin din comună seara e discotecă“. Din când în când, cultele neoprotestante mai închiriază sala pentru două ore, în schimbul a 50.000 lei.

Banii alocați din fondurile primăriei, circa 18 milioane, au fost pentru alte cămine, cele din Țelea și Bacăul de Jos, care „erau într-o stare mult mai jalnică“.

Undeva, totuși, se lucra...

La **Casa de Cultură orășenească din Lipova** activitatea era în toi. Directorul casei, dl. Codreanu Ion, ne-a prezentat câteva din activitățile prevăzute pe acest an: expoziții de pictură, de carte, de fotografie, spectacole folclorice cu orchestra „Doina“, concerte corale cu formația „Lira“, drumeții și celebra Rugă lipovană. O manifestare de amploare este prevăzută în luna septembrie: festivalul interjudețean de cântece populare „La izvor de cânt și dor“.

Problema este cea a banilor, „încercăm să ne autofinanțăm“, ne spune dl. director. În acest sens au închiriat o sală firmei S.C. Scyth West SRL, care o va transforma în discotecă. Firma arădeană suportă toate cheltuielile de reparații și amenajare ultramodernă a sălii. De asemenea, Casa de Cultură va organiza cursuri, contra cost, de calificare pe meserii: frizerie, zidari, brutari, cofetari, mecanici auto, limba engleză.

Pe lângă aceste cursuri, Casa de Cultură propune localnicilor câteva cercuri: dans modern, dans popular, în colaborare cu Căminul Cultural din Zăbrani, cercul de arte marțiale, cenaclul literar „Muza“.

Aceasta e soarta câtorva cămine de pe Valea Mureșului. Din păcate, starea lor nu diferă foarte mult de cea a altor cămine din județ. Motivul invocat de fiecare dată e lipsa banilor.

MONICA ARDELEAN

2

PRIMUL NUMĂR DIN „STUDII NIPONE“ - dedicat ultimului samurai al lumii moderne

Într-o perioadă în care cultura este ostracizată datorită dificultăților prin care trece societatea, iată, se mai găsesc oameni de suflet care încearcă și reușesc totodată, să realizeze proiecte culturale interesante și de calitate. Un astfel de exemplu este revista „Studii nipone“ realizată de Fundația Nipponica - Filiala Arad. Cel care a stat la baza editării unei asemenea reviste de specialitate este un iubitor al culturii nipone, Mihnea Voicu Șimăndan, președintele fundației sus amintite.

Obținând o finanțare de la Ministerul Tineretului și Sportului - Arad, Cercul Studențesc Nipponica Arad a publicat într-un tiraj modest de numai 250 exemplare, dar beneficiind de o calitate tipografică remarcabilă, o revistă (format A5, 64 pagini) de cultură și civilizație japoneză. La realizarea revistei au colaborat, după cum ne-a mărturisit coordonatorul revistei Mihnea V. Șimăndan, membrii și prietenii Fundației Nipponica Arad. Corina Brânici, Andrei Danciu, Simona Dragoș, Olivia Halic, Oana Igrișan, Paula Muntean și Mirela Pop. Volumul a apărut în Editura Fundației Culturale „Ioan Slavici“ din Arad.

Acest prim număr al „Studiilor nipone“ a fost dedicat personalității scriitorului nipon Yukio Mishima (1925-1970), ultimul

samurai al lumii moderne care a murit prin sinucidere ritualică *seppuku*, în urma unei încercări eșuate de lovitură de stat. Beneficiind de o bibliografie abundentă, revista redă, viața, opera și moartea celui care a fost unul dintre cei mai importanți scriitori japonezi ai secolului al XX-lea. Pentru a sublinia și mai bine cele afirmate de semnatarii articolelor, în cadrul revistei, a fost publicată și o piesă *no* a lui Yukio Mishima. Paginile alocate acestei personalități a culturii japoneze sunt presărate cu numeroase fotografii care surprind viața scriitorului din copilărie și până în ziua sinuciderii sale, pe 25 noiembrie 1970 la Tokyo.

Pe lângă vastul studiu dedicat acestui scriitor nipon, paginile revistei mai cuprind și alte rubrici ca „Poeți arădeni de haiku“ care găzduiește gândurile lui Ștefan Doncea, Vladimir Belity și Lucian Suciu. Rubrica „Interviu“ prezintă sub titlul „Simplitate și creativitate“ un interviu cu prof. Isabela Neamțu despre *origami* - arta plierii hârtiei pe care dumneaei o predă în Arad. Apariții editoriale recente sunt semnalate la rubrica „Recenzie“, printre care amintim volumul editat cu ocazia împlinirii unui deceniu de activitate (1990-2000) a Fundației Nipponica - președinte Paul Diaconu, precum și colecția de autori japonezi apărută la Editura Humanitas. O pagină este rezervată rubricii „Arte marțiale“, în care putem afla informații despre diferite cluburi de arte marțiale din Arad, cum ar fi: Aikido, Shotokan, Ju Jitsu, Kung Fu și Jeet Kune Do.

Asemuind, în cuvântul de introducere, intitulat simbolic „Un vis“, pasiunea pentru tot ceea ce înseamnă Japonia cu un „somn mitic“, Mihnea Șimăndan ne oferă în paginile acestei reviste o lume nouă, o lume aflată la atâtea mile depărtare de noi, dar parcă atât de aproape de sufletele noastre prin această nouă revistă de spiritualitate niponă.

VASILE FILIP

ASTENIA DE PRIMĂVARĂ

Multe persoane se simt în această perioadă (martie, aprilie) mai obosite, lipsite de poftă de viață, mai iritabile, nu se pot concentra ca înainte etc. De ce? Deoarece organismul trece printr-o perioadă de adaptare la noile condiții de mediu (trecerea de la frig la cald). Dar modificările pe care le suferă organismul sunt legate și de modul de alimentație. Iarna, mai ales în ultimele ei luni, alimentația este mai săracă în vitamine. Cerealele păstrate timp mai îndelungat își pierd o parte din vitaminele din complexul B, astfel încât derivatele lor (pâinea și alte produse cerealiere) sunt sărace în aceste vitamine. Carnea conține și ea mai puține vitamine decât în cursul verii. Laptele și produsele lactate sunt mai sărace în vitaminele A și D. Morcovii și fructele sunt deshidratate cu un conținut scăzut în vitamine.

Din acest motiv, la începutul primăverii există pericolul unor carențe vitaminice dar și de săruri minerale, ceea ce predispune la oboseală fizică și psihică, resimțită de mulți dintre noi sub forma așa-numitei astenii de primăvară, caracterizată prin scăderea capacității fizice și intelectuale dar și prin scăderea rezistenței la infecții.

Ce avem de făcut?

- până apar legumele verzi (urzici, spanac, știevie, ceapă verde, păpădie, salată verde etc.) putem lua suplimente alimentare vitaminice, la recomandarea medicului
- este bine să consumăm citrice (portocale, grapefruituri, lămâi etc.) banane, kiwi
- să ne preparăm sucuri proaspete din legume și fructe
- sucul de varză murată este bogat în vitamina C, așa că vi-l recomand!
- ceaiurile preparate din măceșe, urzică, păpădie, cătină și coada-calului pot aduce importante vitamine de care avem nevoie
- să adăugăm frunze de pătrunjel (care sunt foarte bogate în vitamine) la mâncare, chiar la servire sau imediat după ce mâncarea a fost luată de pe foc
- până la apariția trufandalelor putem folosi legumele și fructele conservate prin congelare, procedeu prin care se reduce la maximum pierderea vitaminică
- nu uitați să consumați miere de albine, germeni de grâu și miez de nucă
- laptele, brânzeturile și ouăle nu trebuie să lipsească din rația alimentară
- putem apela și la următorul cocktail: 200 ml lapte proaspăt, 1 gălbenuș de ou, 1 vârf de linguriță de drojdie.

SEMNIFICAȚIA FEBREI LA COPIL

Deseori, s-a discutat dacă febra la copil constituie unul din numeroasele mijloace de apărare antiinfecțioasă a organismului sau dacă este un răspuns negativ al organismului la o agresiune infecțioasă, necesitând o combatere adecvată prin toate metodele. Cert este că febra apare ca un răspuns la o stare de boală provocată de germeni infecțioși microbieni sau virotici.

La copiii sub 7 ani, temperatura trebuie controlată în rect și nu imediat după masă sau după o stare de agitație a copilului. Există cazuri în care temperatura corpului este mult crescută (38° - 38,5°C), timp de luni sau chiar ani de zile, în ciuda unor tratamente antitermice încercate; este vorba de hipertermia constituțională, caracteristică pentru copiii nevropați. Dar până a ajunge la această concluzie trebuie de exclus toate cauzele posibile.

Starea febrilă este un semn de boală care poate apărea înaintea altor manifestări clinice, așa cum se întâmplă în faringite, bronșite, pneumonii, otite. În cazul altor boli, febra se instalează în urma altor simptome, de exemplu în septicemii, supurații ale tegumentelor și țesutului gras (abcese, flegmoane) etc.

La copilul mic (până la vârsta de 3 ani) intensitatea febrei nu reflectă fidel gravitatea bolii în cadrul căreia apare, astfel încât procese infecțioase minore evoluează cu febră mare în timp ce în stări infecțioase deosebit de severe, febra se menține la valori reduse.

La copilul mare, de obicei, există o concordanță între nivelul febrei și gravitatea bolii pe care o prezintă: prăbușirea bruscă a febrei la un copil cu o stare deosebit de gravă, poate constitui expresia epuizării unor mijloace de apărare a organismului.

Viermii intestinali (oxiuri, ascarizi etc) pot produce la copil stări febrile, care dispar odată cu eliminarea lor din organism prin tratament antiparazitar.

Uneori unele medicamente (ca penicilina), după o folosire îndelungată pot determina o stare subfebrilă și chiar febrilă (38 - 39°C) și care dispare odată cu întreruperea administrării lor.

În general, orice stare febrilă a cărei cauză nu a putut fi precizată în 4-5 zile de evoluție, pune probleme deosebit de dificile din punct de vedere al diagnosticului și al atitudinii terapeutice. Astfel de cazuri necesită investigații suplimentare și chiar internare într-un serviciu pediatric.

O stare febrilă peste 38°C trebuie combătută cu tablete antipiretice, prin aplicarea unor comprese cu apă la temperatura camerei, prin frecții locale sau generale cu oțet aromatic sau oțet alimentar diluat cu apă, dar niciodată cu alcool.

În concluzie, copilul cu stare febrilă trebuie examinat de medic, singurul în măsură să stabilească conduita terapeutică.

FARMACIA VERDE

▼ **Trei frați-pătați** se recomandă în tuse, bronșite, constipație, unele afecțiuni renale, dermatoze, eczeme, urticarii, acnee, furunculoze.

▼ **Șovârvul** se indică în gastrite hipoacide, tuse convulsivă, traheite, bronșite, astm bronșic, anorexie. De asemenea, are acțiune sedativă asupra sistemului nervos central.

▼ **Păpădia** este un tonic general, drenor hepato-biliar, depurativ sanguin, decongestiv, stimulează secrețiile salivare, gastrice și intestinale, are efect diuretic, elimină acidul uric din organism, stimulează pofta de mâncare, aprovizionează organismul cu vitamine și săruri minerale.

▼ **Mesteacănul.** Frunzele și mugurii au acțiune diuretică, bacteriostatică, sudorifică coleretică și colagogă, antiinflamatoare, ușor hipotensivă, antigutoasă, scad colesterolul din sânge. Scoarța are proprietăți cicatrizante și dezinfectante. Frunzele de mesteacăn cresc permeabilitatea vasculară, dizolvă treptat calculii, acționează ca antibiotic asupra bacilului Coli, stafilococului alb și auriu. Mecanismul acestor efecte terapeutice este determinat de saponine, flavonoide și alte componente terpenoidice.

Sucul de mesteacăn are o largă întrebuințare în loțiunile de păr, stimulând creșterea.

▼ **Dudul alb.** Principiile active din frunze au efect sudorific, alcalinizant, antidiareic, adjuvant în tratamentul diabetului (se recomandă asocierea cu medicamentele hipoglicemiante, atunci când sunt recomandate de medic). Scoarța are acțiune purgativă și tenifugă. Fructele imature sunt antidiareice, iar cele mature sunt laxative.

▼ **Ghimpele** are acțiune decongestivă în adenomul de prostată, antitumorală, antidiabetică, diuretică. Planta are proprietăți cicatrizante și dezinfectante, cu bune rezultate în prostatite, cistopielite și litiază renală.

ȘTIAȚI CĂ...

♦ **usturoiul** este un foarte bun vermifug, laxativ, fortifiant, diuretic, antiseptic, bactericid, expectorant, febrifug, tonic vascular, hipotensor, antireumatismal, antiastmatic, afrodisiac. Conține vitaminele B1, C precum și multe oligoelemente. Este eficace chiar în teniază. Este suficient să se bea dimineața, pe stomacul gol, sucul obișnuit din fărâmițarea și mixarea a trei căpățâni de usturoi și să nu se mănânce nimic până la masa de prânz. Pentru îmbunătățirea circulației se iau doi morcovi, două căpățâni de usturoi și o rădăcină de pătrunjel. Se curăță, se spală, se fărâmițează și se storc, pentru a separa sucul. Se bea sucul rezultat, în fiecare dimineață, timp de 10 zile pe lună.

♦ **o cură cu ulei de floarea-soarelui** se recomandă în candidoza bucală, bronșite, dureri de cap, eczeme, boli intestinale, tumori, artrite. Se ia câte o lingură de ulei de floarea-soarelui în gură și fără a-l înghiți se clătește bine cavitatea bucală, timp de 15-20 de minute, după care se aruncă. Această procedură se repetă zilnic, timp de 4-5 săptămâni.

♦ **Oligoelementele** au o importanță deosebită pentru buna funcționare a organismului. Ele întăresc organismul și-l ajută să lupte împotriva infecțiilor. De pildă, **manganul** dă rezultate foarte bune în astmul bronșic alergic, în migrenă, hipertensiune arterială oscilantă, urticarie, edemul Quincke, artrită, dismenoree, distiroidii, astenie matinală, iritabilitate și depresie. **Surse de mangan sunt:** țelina, pătrunjelul, păstârnacul, prazul, cartoful, spanacul, loboda de grădină, vinetele, merele, perele, prunele, cireșele, măslinele, lămâile.

Un alt oligoelement important pentru sănătatea noastră este **cuprul**. Este eficace în manifestările infecțioase și inflamatorii. Este bine de asociat cu vitamina C. **Surse de cupru sunt:** morcovul, pătrunjelul, păstârnacul, țelina, sfecla roșie, cartoful, roșiile, spanacul, fasolea, vinetele, perele, gutuile, alunele, lămâile, castanele comestibile.

Manganul este un simpatico-reglator și se folosește în afecțiunile spastice digestive, în crizele de aerofagie cu sughițuri, arteriopatia membrelor inferioare.

Fluorul este un remediu foarte prețios în patologia osteoarticulară și cartilaginoasă.

MEDICUL VĂ RĂSPUNDE!

■ **M. B., 38 ani, Arad.** Condilomatoza genitală poate favoriza cancerul cervical. Folosirea prezervativului sau a diafragmei scade probabil acest risc, dar nu poate fi garantat acest lucru. Femeile cu herpes genital sau condilomatoză trebuie să facă frecvent PAP pentru detectarea oricărei stări precanceroase, care poate fi tratată cu metode simple.

■ **D. M., 65 ani, Arad.** Nivelul crescut de zahăr în sânge produce lezarea vaselor de sânge, a rinichilor, ochilor și a nervilor, crescând riscul aterosclerozei, în general la nivelul inimii, picioarelor și arterelor creierului.

De asemenea, scade imunitatea și crește susceptibilitatea la infecții.

Persoanele cu vârsta peste 40 de ani, supraponderale, trebuie să consulte medicul de familie pentru o examinare generală a tensiunii arteriale și pentru un screening de diabet. Dacă aveți o sete inexplicabilă, foame neobișnuită, oboseală sau infecții frecvente, comunicați-le medicului de familie.

Cine are un istoric familial de diabet, un istoric de diabet gestațional, femeile care au născut un copil cu greutate peste 4000 g, cine are infecții repetate, persoanele obeze, cele hipertensive, cele cu lipide și colesterol crescute în sânge, persoanele peste 40 de ani, trebuie să-și testeze periodic glicemia. Odată ce diabetul este diagnosticat, trebuie făcute teste pentru complicațiile care ar fi putut să se dezvolte deja în vasele de sânge, nervi, ochi, rinichi și alte organe.

■ **G. H., 46 ani, Ineu.** Dacă eliminați în urină oxalați de calciu, trebuie să evitați alimente ca: spanac, păpădie verde, pătrunjel, cartofi noi, afine, ciocolată, arahide, nuci, piper negru, sfeclă, cola și ceai negru. De asemenea, excesul de vitamina C poate crește precipitarea de oxalat. Trebuie să beți suficiente lichide pentru a vă menține urina diluată.

MONDO-MEDICINA

● **râsul și umorul ne protejează față de crizele cardiace**. Nu se știe din ce cauză, dar se cunoaște faptul că tensiunea mentală duce la deteriorarea endoteliului, țesut protector din interiorul vaselor sanguine, provocând o acumulare de colesterol și alte grăsimi, ceea ce poate duce la o criză cardiacă.

● **femeile sunt mai sensibile decât bărbații la efectele nocive ale tutunului**, deoarece căile lor respiratorii sunt mai fragile, astfel încât, aceeași cantitate de substanță nocivă provoacă mai multe pagube.

● **un regim alimentar mediteranean, bogat în ulei de măsline, fructe, legume și pește,** reduce riscul de deces printr-un atac de cord. Este cunoscut faptul că locuitorii țărilor mediteraneene sunt mai rar victimele unor boli coronariene decât europenii din nordul continentului.

● **bacteria chlamydia** crește foarte mult riscul apariției cancerului de col uterin. Bacteria chlamydia de tip G, crește de 6,6 ori riscul de apariție a cancerului de col uterin, cea de tip I de 3,8 ori, iar cea de tip D de 2,7 ori, afirmă cercetătorii de la Institutul Național de Sănătate Publică din Finlanda.

● **o substanță extrasă din veninul tarantulei** ar putea rezolva cazurile de fibrilație atrială. Această tulburare de ritm se poate manifesta prin palpitații, durere în piept, insuficiență cardiacă sau embolie generată de obturarea unui vas de către un cheag provenind din atrii. Ea se caracterizează prin contracții prea rapide, neregulate și insuficiente, care pot provoca decesul. Substanța extrasă, denumită GsMtx-4, este o peptidă, care poate reinstala un ritm cardiac normal. Cercetările continuă.

● **nivelul ridicat al colesterolului din sânge înlătură efectele benefice ale aspirinei în privința bolilor cardiace.** Aspirina, care diminuează capacitatea de coagulare a sângelui, reduce cu 20-30% riscurile de apariție a unei afecțiuni cardiace, atunci când este luată cu regularitate, zilnic. În cazul unui nivel de colesterol de peste 220mg%, cheagurile de sânge continuă să se formeze, chiar dacă este administrată o doză zilnică de aspirină.

Pagină realizată de dr. MARIA FILIMON

PASIUNI „SUPER" ȘI NEVOIA DE SENZAȚII TARI

Marea majoritate a tinerilor își petrec timpul liber în fața televizorului, în baruri și discoteci, cu muzică, discuții și chefuri. Nimic neobișnuit, nimic extraordinar. Sunt totuși și hobby-uri inedite și, în consecință, tineri care le practică - alpiniști, hackeri, fani ai biliardului, ai dartsului, ai fitnessului...

UN FAN AL ÎNĂLȚIMILOR

Îi place să fie la înălțime. Nu din orgoliu, ci pentru că iubește panoramele ce se dezvăluie ochiului din vârful muntelui. Cota cea mai înaltă atinsă până acum este 3453 m, pe Rindelhorn în Alpii elvețieni. Nu e alpinist de profesie, însă muntele reprezintă una din pasiunile lui.

Prima întâlnire, „mai serioasă" cu versanți a avut loc în urmă cu câțiva ani, când a urcat în plină iarnă pe vârful Omu și la Babele din Bucegi împreună cu un grup de cercetători.

De altfel, Lucaciu Dorin „hobbys-tul" nostru, este și președintele centrului

județean Arad al „Cercetașilor României", una din cele mai mari ONG-uri din țară. Împreună cu câțiva lideri ai altor organizații a participat la un „hikeglaciar", pe Petersgrad, la 3300 m, al doilea ghețar ca mărime din Alpi. Muntele „fascinează și prin adâncurile lui" ne spune Dorin. În 1999, în Slovacia, a coborât 105 metri sub muntele Tatra. „Lumea ascunsă a adâncurilor te provoacă și te uimește la fel de mult". A coborât prin apă, de multe ori pe burtă târâș dar imaginea „camerelor" cu stalactite și stalacmite i-a răsplătit din plin efortul fizic. Și în România sunt peșteri extraordinare „mai ales în Apuseni, am fost în foarte multe dintre ele", afirmă Dorin.

Tot din spirit cercetășesc alimentat de puțină nebunie, s-a decis să petreacă Revelionul 2000 la punctul meteo din Căliman, cota 2000. Din păcate, el și ceilalți trei „tovarăși" au sărbătorit Anul Nou doar la cota 1600 unde i-a prins noaptea (din cauza marcajelor distruse). Petrecerea s-a transformat într-o „lecție" de supraviețuire. Au săpat un adăpost în zăpadă, cu farfuriile, l-au acoperit cu cetină și au încercat să doarmă pe izopreme, înveliți în saci de dormit și folii de supraviețuire. Un revelion de pomină...

Însă primirea „friguroasă" pe care muntele le-a pregătit-o nu l-a descurajat. Dimpotrivă. Anul acesta speră să atingă vârful Youngfrau - 4120 m - din Alpii Elvețieni și, de ce nu, peste vreo 5-6 ani să se înfrunte cu „vârful ucigaș" , K2. E nevoie de antrenamente serioase care implică alergări, sală, ascensiuni pe munții din țară.

Dacă vreți să vă apucați serios de alpinism, începeți să vă antrenați și cumpărați-vă ghete bune, colțari (pentru gheață și vârfuri abrupte, piolet (ciocan pentru gheață), coardă, suprapantaloni, geacă Goretex (respiră și nu lasă apa să pătrundă), Polar și multe altele. Ideea de bază: echipament bun, ușor și puțin.

Zborul cu parapanta:
UN HOBBY ÎNRUDIT CU SPORTURI EXTREME

Probabil că printre cele mai ciudate și în același timp periculoase hobby-uri care pot exista este și zborul cu... parapanta. Aeroclubul **„Charles Bravo"** condus de tânărul **Bogdan Nișca** se ocupă doar cu un astfel de sport. Periculos, interesant dar și plin de mister, zborul cu parapanta este un hobby care se poate învăța de la Bogdan. De mai bine de trei ani, tânărul Nișca zboară cu parapanta. Din primăvara anului trecut are și licență de instructor, drept pentru care organizează cursuri de instruire pentru toți tinerii dornici de aventură și senzații tari. Cursurile teoretice se fac la club, în timp ce practica se face pe dealul Șiriei, la Cetate și pe dealul Galșa. La întrebarea cum se execută zborul cu parapanta, **Bogdan Nișca** ne răspunde: **„În general cu parapanta ar putea zbura oricine. Având vizitele medicale la zi, vârsta minimă 16 ani și acordul părinților în caz că nu e major. Apoi semnează o declarație cum că nu a fost obligat să zboare și a făcut-o din proprie inițiativă."** Evident, ca orice sport, fie el și de hobby, este necesar un echipament pe măsură. Parapantele diferă între ele. În primul rând ca performanță și apoi ca preț. O parapantă cu care te poți aștepta la performanțe costă câteva mii de mărci. Cu toate că prețurile sunt destul de piperate tinerii simt plăcerea zborului cu parapanta și ca atare vin în număr tot mai mare la cursurile aeroclubului „Charles Bravo". Mai sunt și cei care vor doar să zboare o singură dată, de agrement. Ei plătesc o taxă și vor zbura cu o parapantă cu dublă comandă. În ce privește siguranța zborului, **Bogdan Nișca** ne spunea că nu se pot petrece evenimente neprevăzute, deoarece atât cei care învață să zboare cât și cei care vor să zboare de agrement, se vor ridica în văzduh doar cu parapanta cu dublă comandă...

ȘI FETELE JOACĂ BILIARD

Pe Claudia am întâlnit-o într-un bar, în centrul orașului. Juca biliard de două ore. Am vorbit cu ea mai apoi, ne-a dezvăluit câte ceva despre acest hobby neobișnuit pentru o fată.

„Am început să joc biliard în liceu, când chiuleam cu băieții". (Acum are 26 de ani, este vânzătoare într-un magazin alimentar). **„Toți știau să joace, eu nici nu știam ce era cu bila albă, cum să țin tacul în mână. Ei râdeau de mine, cred că asta m-a ambiționat. Voiam să le arăt că pot juca la fel de bine ca ei, chiar să-i bat."**

Acum bărbații vor să fie cu ea în echipă. Are un prieten cu care face o echipă redutabilă. **„De multe ori, alții fac pariuri cu noi, cred că dacă e o fată în echipă, o să câștige. Îți dai seama ce față fac când pierd."**

Însă Claudia preferă „simplu" sau „9 balls" . (Pentru neinițiați - lovești în bila cu numărul cel mai mic, în ordine crescătoare, dacă lovești cu bila cea mai mică numărul nouă, câștigi automat.)

„Mă uit și la «Trik Shot», pe Eurosport .Chestiile alea-s de spectacol, nu le aplici când joci. Mai am și eu scheme, lovituri cu manta, lovituri cu efect, ce mai, sunt the best"

UN HOBBY NECESAR...

În stresul cotidian în care ne desfășurăm activitatea cei mai mulți dintre noi, întreținerea a devenit o necesitate. Cea mai apreciată - și aici ne referim la calitatea aparatelor pentru exerciții - este sala **„Gold - Gim"** situată în zona pieței vechi. Dacă pentru unii este un hobby să meargă la sală pentru a face puțină mișcare, pentru alții în schimb, fitness-ul este chiar o necesitate. Sălile de body building și fitness oferă celor ce vin aici pentru o oră sau două, pe lângă aparatele necesare întreținerii și saună, masaj sau solar. În incinta sălii de sport, **Gelu Șimăndan** - patronul afacerii - a conceput și un spațiu comercial de unde pot fi achiziționate vitamine și tot felul de energizante care să evite pe cât posibil febra musculară. Și nu trebuie să uităm nici o clipă că o oră de sport pe zi poate însemna o oră în plus la viața noastră...

HACKERII, STĂPÂNII ASCUNȘI AI INTERNETULUI

Majoritatea tinerilor știu să folosească un computer, fie și numai pentru a trimite e-mailuri, însă puțini sunt cei care îi pătrund tainele, îi cunosc părțile slabe. Aceștia sunt hackerii.

MB și AM sunt doi adolescenți care se apropie de ceea ce înseamnă **hacker**. De fapt, ce face un hacker? **„Exploatează vulnerabilitatea unui server, pentru a avea acces maxim la el"**, ne lămuresc ei. Un **server** este un calculator puternic, care are înmagazinate multe date și care este conectat la Internet tot timpul. Unele servere sunt mai vulnerabile, altele (de obicei cele importante, ale FBI-ului, NASA, bănci) sunt bine protejate.

După ce au reușit să aibă acces total la un server, hackerii pot afla informații secrete, care nu sunt on-line, pot șterge tot „calculatorul", pot înlocui informațiile de acolo cu altele. Sunt stăpânii serverului cucerit. Însă MB și AM nu distrug serverele. AM - **„Nu văd ce e interesant în a intra pe un server și a-l distruge"**. De fapt, cu asta se ocupă **crackerii**. Hackerii **„doar exploatează informația și zic la alții"** (MB). Nici cu spargerea de parole ale adreselor de e-mail nu se ocupă - **„sunt algoritme întregi pentru a sparge o parolă, uneori durează și zile"**.

Cei doi accesează Internetul de pe computerele de-acasă. Practic, nu îi poate „prinde" nimeni, **„doar dacă ne dăm de gol, dacă ne lăudăm"** (MB). Și chiar dacă i-ar prinde, legislația noastră în acest domeniu e înapoiată și nu prea au ce să pățească.

La început, înveți de la alții. **„Îți trebuie multă ambiție. Să te împrietenești cu cei care știu mai mult, să-i întrebi, să insiști"** (AM). Apoi te descurci singur. MB și AM „lucrează" împreună și concurează cu alții. Își spun unul altuia ce au mai descoperit; **„asta-i farmecul"** (AM).

Și chiar dacă „hackeritul" nu are legătură cu programarea, MB și AM - acum hackeri - vor să își câștige pâinea ca informaticieni.

ARUNCAREA LA ȚINTĂ, STRĂMOȘUL DARTS' ULUI

Pe vremuri se trăgea la țintă, acum se joacă - electronic - darts. Eric, la 20 de ani, mărturisește că se relaxează la darts. Tot el ne explică și regulile jocului. „ Se pornește de la 301 de puncte (se poate și de la 501 sau 701). O tură înseamnă 3 săgeți, un joc e compus din 10 ture. La fiecare tură acumulezi un punctaj, în funcție de locul în care nimerești în cerc. După cele zece ture, punctele acumulate în total se scad din 301. Cine ajunge primul la zero sau cine are cel mai mic punctaj la sfârșit, câștigă".

Este un joc care necesită precizie, o mână sigură, un ochi ager, putere de concentrare. Eric e deja un expert, dar, „după o oră nu mai are rost să joci, pierzi concentrarea, dai pe lângă."

Se poate juca și de unul singur, dar „n-are farmec, nu e competiție." Darts este, ca orice joc de bar, preponderent bărbătesc. Sunt care joacă pe bani. Eric , nu. „Nu joacă nimeni pe bani cu mine, sunt redutabil."

Ca la orice joc și la Darts aplici strategii. Eric ne dezvăluie una - „când ajungi la 50, începi să calculezi unde dai. Trebuie să fie divizibil cu 2, în orice caz să nu fie numere prime."

Pagină realizată de: CĂTĂLINA LATU; MONICA ARDELEAN; SORIN GHILEA
Foto: ONORIU FELEA; VIOREL MUSCA

Arbitrii au ajuns bătaia de joc a celor de la AJF

„AJEFIȘTILOR", TREZIȚI-VĂ LA REALITATE!

☛ Arbitrul meciului Munar - Sânpetru German a fost la câțiva centimetri de a fi crestat pe față și gât

Departe de noi gândul de a lua apărarea „fluierașilor" din județul nostru, doar așa, pentru a ieși ei în față. Nici gând! Însă în ce condiții arbitrează aceștia și la ce fel de pericole sunt expuși, parcă nu am scris destul, să priceapă toată lumea.

Se tot vorbește, iar noi am scris în nenumărate rânduri, că în majoritatea cazurilor, în Campionatul Județean „Promoție", echipele nu au vestiare și terenul de joc nu este protejat cu gard, așa cum spune regulamentul. În multe sate, pe teren - în timpul partidei - se poate intra ca la gară, fără ca cineva să ia măsuri de prevenire a acestui fenomen. Acest fapt este consecința omologării terenurilor de o comisie de la AJF, cu toți conducătorii instituției în frunte, care - efectiv - își bat - astfel - joc de arbitri și de fenomenul numit fotbal, omologând terenuri după ureche sau după interesul nu știu cui.

Ce s-a întâmplat - duminică după-amiază - la Munar, este elocvent în acest sens. Se putea ajunge la nenorocirea pe viață a arbitrului Viorel Buică, care a oficiat la centru partida dintre Voința Munar și Foresta Sânpetru German, în seria A din „Promoție" derby-ul etapei, al campionatului și, cel mai important, al zonei, cele două sate fiind separate de doar câțiva centimetri.

Fără vestiare (echipa gazdă dezechipându-se într-o casă, oaspeții în mașini proprii) și gard în preajma terenului, cei din Munar nu au putut asigura securitatea nimănui, oamenii de ordine și cei trei polițiști fiind prea puțini pentru cei aproximativ 400 (!) de spectatori prezenți la meci.

Pe lângă toate acestea, incredibil, cei de la AJF au uitat de importanța acestui joc și au trimis doar doi arbitri, însă observatorii au simțit ceva și l-au trimis la treabă chiar pe Dorin Vătran. Unde le-a stat capul celor de la delegări nu știm, iar scuza că nu sunt arbitri nu stă în picioare, deoarece încă nu au început seriile B și C din „Promoție", așa că un arbitru asistent tot se putea găsi.

De aici a plecat totul. Viorel Buică era tot timpul departe de fază, având de acoperit zona asistentului care nu era, colaborarea cu Traian Enoiu a avut și ea de suferit, iar scandalul putea începe - astfel - oricând. Până prin min. 75 aproape totul a fost OK, în ciuda faptului că gazdele au fost private de cel puțin un penalty.

În minutul 77, un huligan a aruncat cu o sticlă de bere după un jucător al oaspeților, moment în care jocul a fost oprit. Imediat, cei aproape 250 de suporteri din Sânpetru German au năvălit pe gazon, pentru a-i trage o corecție huliganului. Spiritele - foarte încinse - au fost calmate pe moment, pentru ca, după doar două minute, același spectator turbulent să treacă pe partea opusă, între spectatorii din Sânpetru German. După o tentativă nereușită de a sparge o sticlă de bere cu capul, huliganul a spart-o într-o altă sticlă, moment în care suporterii oaspeților au intrat pe gazon, de frica individului care răsucea deasupra capului rămășițele sticlelor. După un moment de panică generală, spectatorii au fugit spre gară, jucătorii s-au retras pe cealaltă parte a terenului, iar huliganul a pătruns nestingherit pe gazon, în vizor fiind singurul care a rămas pe loc, arbitrul Viorel Buică. Nimeni nu l-a protejat pe acesta, dar nici el nu a luat-o la fugă. Probabil, norocul său, deoarece individul nu l-a desfigurat pe arbitru, sticlele oprindu-se la câțiva centimetri de față, respectiv gâtul curajosului Buică. Într-un final, când huliganul s-a mai liniștit, au apărut - culmea - și polițiștii.

Panica generală a durat ceva mai mult de trei minute, însă la îndemnurile observatorului Dorin Vătran, arbitrul Buică a dat drumul la joc, până la final doar intrarea repetată a câtorva spectatori în suprafața de joc fiind de remarcat.

Să mai spunem că pe tot parcursul partidei, în incinta terenului se aflau spectatori și tot acolo erau plantați câțiva pomi...

Așadar, o poveste care nu ar fi voie să se mai repete, dar atâta timp cât omologările sunt făcute după ureche, ne este frică de faptul că se pot întâmpla multe. Acum, am fost la un pas de o nenorocire, mâine, cine mai știe...

Ce așteaptă cei de la AJF? Să fie victime? Când se vor trezi la realitate? Sperăm cât mai curând, deoarece dacă se va continua tot așa, s-ar putea să fie trași la răspundere, chiar dacă se cred cei mai mari și mai tari. Ei zic că sunt cinstiți, corecți și de neclintit. Dacă e așa, cum pot explica evenimente precum cele de duminică, de la Munar?

Deja, în oraș se vorbește că gazdele vor scăpa doar cu o amărâtă de amendă. Oare, chiar secretarul AJF, Dorin Vătran și arbitrul Viorel Buică se vor preta la lucruri ce nu le-ar face cinste? Nu pot da ei cu pumnul în masă, pentru a eradica astfel de fapte de pe terenurile de joc din fotbalul județean?

LEO SFÂRA

Pe terenurile Diviziei D

LA UN PAS DE NENOROCIRE

◆ Indiscutabil, etapa de la sfârșitul săptămânii trecute a fost dominată de accidentul președintelui AJF Arad, col. (r) Nicu Selejan. Acesta a dorit să urmărească un derby al suferinței, CPL - Crișul Ch. Criș, meci câștigat de gazde, cu 1-0, trei puncte imense pentru „lemnari", care au mai luat o „gură de oxigen" în lupta cu supraviețuirea în D. Din păcate, în pauza meciului, Nicu Selejan a vrut să părăsească tribuna din Grădiște, însă ghionionul său a fost că nu s-a uitat unde calcă și s-a împiedicat într-o gradenă. Ajutat de câțiva binevoitori, venerabilul președinte s-a ridicat - probabil a fost vreun blestem - iar apoi s-a liniștit când s-a văzut întreg, fără picioare sau oase rupte. Gândiți-vă ce nenorocire îl păștea pe Nicu Selejan dacă în momentul căderii se lovea la cap sau în alte părți sensibile. Din această cauză, deoarece îi vrem binele - că apoi nu avem cu cine să ne judecăm - îl sfătuim pe președintele AJF să stea mai mult pe acasă, deoarece are din ce în ce mai multe probleme. ◆ La Lipova, sub ochii primarului Petru Gherman (a venit șefu' la meci!) Șoimii și Crișana Sebiș au cam făcut fotbalul de râs, însă în ciuda acestui fapt, amărâții sebișeni au fost la un pas de a obține punct(e). Nu a fost de-acord arbitrul asistent Nicușor Forton, iar apoi a venit și victoria - zicem noi - logică a gazdelor. Apropo, am auzit că Primăria Lipova se va implica în viața echipei. Când, oare? ◆ Pâncota și Curtici - două formații apropiate valoric, au terminat la egalitate meciul de sâmbătă, însă avem o întrebare pentru cei din Curtici: câte ocazii le trebuie pentru a marca un gol? Nu de alta, dar nici în două meciuri pe teren propriu, cu siguranță nu-și vor construi atâtea câte au avut în această deplasare. Despre pâncotani, două vorbe. Nu fiți negri de supărare, pentru că nu aveți de ce. ◆ Conform așteptărilor, „U" Arad nu a putut ține piept celor de la Gloria. Mai buni și mai omogeni, „compostorii" s-au impus pe merit, în fața unei echipe care nu a putut beneficia de indicațiile antrenorului principal, Pio del Monaco, acesta nereușind să comunice cu jucătorii nici în limba lui, nici în cea a noastră. ◆ Romvest s-a impus în fața celor de la Tricoul Roșu, obținând trei puncte „de aur". Cu acest eșec, Tricoul Roșu coboară îngrijorător în clasament, cu șanse minime de a se salva de la meciul de baraj. Iar dacă va continua de fel, portarul Szabo (a luat cartonaș roșu în minutul 45) va aduce echipei doar deservicii. Iar ea are nevoie de el. ◆ Tricotaje Ineu dansează acum în campionat, ultima „nuntă" fiind la Șofronea. La limită, oaspeții au învins Comera și campionatul, la vârf, e aproape gata și matematic vorbind. Că, practic, s-a terminat de când s-a retras Jandarmeria. ◆ Păulișul a rezistat doar o repriză la Șiria, iar apoi s-a prăbușit. Un punct era tare bun, însă gazdele nu s-au îndurat să facă vreun cadou celor săraci.

LEO SFÂRA

Baschet masculin

Astăzi, la Sala Sporturilor

WEST PETROM ARAD - ELBA TIMIȘOARA

Sferturile de finală ale play-off-ului Diviziei A de baschet masculin sunt, pentru jucătorii arădeni, de domeniul trecutului. West Petrom s-a impus sâmbătă și duminică, la Arad, în fața Universității Carbochim Cluj, cu 99-70 respectiv 114-87, calificându-se în semifinale cu scorul general de 2-0. Acolo va da piept, la sfârșitul săptămânii următoare, cu Dinamo Erbașu București, „alb-roșii" eliminând Politehnica Iași, după două victorii obținute în Capitală, cu 94-64 și 91-61. Dacă sibienii au câștigat la limită la Pitești, cu 77-76, confruntările dintre Vega Soced Ploiești și Rapid București sunt programate pentru miercuri și joi.

Revenind la partidele cu clujenii, să spunem că petroliștii au reușit să își apropie succesele fără dificultăți deosebite, confirmând calculele hârtiei. Se punea doar problema diferenței de scor dintre combatante, antrenorul oaspeților, Dan Moraru recunoscând oricum că nu ar fi avut șanse să „fure" o victorie Aradului. Fostul tehnician al B.C. ICIM deplânge, pe de altă parte, situația financiară vitregă pe care o traversează clubul „U" Carbochim și sportul clujean în general, precum și indisponibilitatea lui Bâcov, adăugată plecărilor în străinătate ale lui Țenter și Lăpuște. Cât privește West Petromul, merită menționată revenirea pe suprafața de joc a lui Attila Veres. Acesta, împreună cu Marjanovic, Alexe, Burlacu și Apostol - a avut momente de joc bun, coordonând exact atacurile echipei. Din păcate, după Muntean (entorsă), la antrenamentul de joia trecută s-a accidentat și Ifrim (întindere de ligamente), care a urmărit întâlnirile din tribună. „Ciupi" poartă un bandaj gipsat, recomandându-i-se un repaos de circa o săptămână.

Până la ora primelor dispute cu bucureștenii, din deplasare, antrenorul Dragan Petricevic dorește să probeze potențialul lotului în câteva meciuri de verificare. Primul va avea loc astăzi, de la orele **17,00,** în compania timișorenilor de la Elba, la Sala Sporturilor „Victoria" din orașul nostru.

ADRIAN HĂRȚĂU

RUȘINE!

Rușine! Celor care s-au ambiționat a proasta și au decis ca jocul derby al campionatului județean de fotbal pentru juniori C (născuți 1986) să nu se mai dispute pe stadionul UTA. **Rușine!** celor care pun orgoliile pe primul plan, zdrobind sufletele imaculate ale unor copii, aflați la vârsta viselor, că ei vor fi Hagi, Popescu, Chivu de mâine din fotbalul românesc. **Rușine!** să le fie și în fața părinților, care își trimit copiii la UTA, nu pe CPL, ori pe alte terenuri desfundate. **Rușine!** să le fie pentru minciuna vândută celor de la AJF, că partida va avea loc pe UTA sau „Strungul" (în caz de timp nefavorabil). **Rușine!**

D. SCRIDON

Fotbal - CAMPIONATUL JUDEȚEAN „ONOARE"

Seria A

Olimpia Bârzava - Înfrățirea Iratoșu 1-3 (1-0)

☛ După ce am asistat duminică după-amiaza la partida de „Onoare", Seria A, dintre Olimpia Bârzava și Înfrățirea Iratoșu, putem afirma fără a greși că în județ se poate juca și fotbal. ☛ Ambele echipe s-au văzut efectiv de joc, nu au încercat să umble cu prostii, deoarece știau că nu le țin figura cu arbitrul Dănuț Ologeanu. ☛ Echipa din Bârzava a pierdut din cauza pregătirii fizice. În timp ce ei fac câte un singur antrenament pe săptămână, cei din Iratoșu fac zilnic ședințe de pregătiri și în plus au bifat și un cantonament la Moneasa. ☛Să remarcăm prezența la teren a ambilor primari: Adinel Popovici, respectiv Gheorghe Lăcătuș, doi împătimiți ai sportului rege. ☛ De când la echipa din Bârzava a venit Ioan Martin, lucrurile au început să se miște. Jucătorii au reparat gardul împrejmuitor, au renovat vestiarele cu forțe proprii. ☛ Din păcate, puțini patroni din zonă deschid „punga" pentru fotbal, iar la meciuri, spectatorii pun fiecare cât pot în „pălărie". Păcat că echipele divizionare nu-și aruncă privirile și prin județ. Ar putea descoperi noi talente. Un fundaș, Damian, încă junior, de care nu trece nimeni și un vârf de atac, Sântean (23 ani), cu calități deosebite. Ambii de la Olimpia Bârzava. ☛ Gazdele au dat dovadă de fair-play, recunoscând că: „ne-a învins o echipă mai bună." Până și reprezentanții Poliției din comună au ținut să aprecieze acest lucru. A fost primul meci în care nu au avut treabă cu echipa oaspete, ori cu spectatorii care au însoțit-o. ☛ **Au marcat:** Sântean min. 42 (lovitură de cap plasată), respectiv, Fr. Czank min. 49 (fază identică cu primul gol), Toma min. 75 (penalty, la un fault clar al portarului Buda, asupra lui Săpungiu, pentru care a și fost eliminat) și Lovasz - min. 89 (a fructificat eficient o centrare a lui Niculesei) ☛ **Formații: Olimpia Bârzava:** Buda-Molnar, Bălan, Damian, Argintaru, Ciucuriță, Morar, Bulzan, Sântean, Drăgănescu, Săvulescu. Au mai jucat: Bejan, Oprea și Răduț. **Antrenori:** Claudiu Bulzan și Cristian Stepan. **Înfrățirea Iratoșu:** M. Pall-Fr. Czank, D. Meszo, Lovasz, Horváth, P. Buza, Vasiliu, Bokor, Niculesei, Toma, Săpungiu. **Au mai jucat:** R. Buza, I. Toth și S. Toth. **Antenor:** Mihai Pall. ☛ **A arbitrat foarte bine:** Dănuț Ologeanu - centru, ajutat de asistenții: Sorin Sânea și Silviu Bold. Observator A. J. F.: Viorel Rachinoiu.

DANIEL SCRIDON

Rezultatele etapei a XIV-a

A.S. Telecom-Partizan Satu Mare 1-3; Podgoria Ghioroc-Voința Macea 2-1; Victoria Felnac-F.C. Sânleani 0-0; Olimpia Bârzava-Înfrățirea Iratoșu 1-3; Stăruința Dorobanți-Progresul Pecica 1-0; Unirea Șeitin-Unirea Sântana 2-1; Șoimii Șimand-Inter Zimand Cuz 0-8.

Clasament

1. Iratoșu	14	11	1	2	37-16	34	(+13)
2. Zimand C.	14	8	2	4	35-17	26	(+5)
3. Macea	14	8	2	4	32-21	26	(+5)
4. Pecica	14	8	2	4	26-15	26	(+5)
5. Ghioroc	14	7	0	7	30-37	21	(0)
6. Șeitin	14	6	2	6	30-26	20	(-1)
7. Satu Mare	14	6	2	6	33-34	20	(-1)
8. Sântana	14	6	1	7	26-30	19	(+1)
9. Felnac	14	6	1	7	25-34	19	(-2)
10. Bârzava	14	6	0	8	32-33	18	(-3)
11. Dorobanți	14	5	1	8	33-28	16	(-5)
12. Telecom	14	4	2	8	21-27	14	(-7)
13. Șimand	14	4	1	9	23-47	13	(-11)
14. Sânleani	14	3	3	8	21-39	12	(-9)

Seria B

Rezultatele etapei a XIV-a

Armonia Ineu-Victoria Berechiu 9-1; Dacia Beliu-Crișul Alb Șicula 0-1; Minerul Moneasa-Vulturii Socodor 2-3; Viitorul Șepreuș-Dinamo Sebiș 2-1; Dinamo Zărand-Progresul Nădab 3-0; Recolta Apateu-Cetate Dezna 2-0; Flacăra Țipari-Minesis Gurahonț 1-1.

Clasament

1. A. Ineu	14	12	1	1	55-11	37	(+16)
2. Socodor	14	10	2	2	53-21	32	(+11)
3. Șicula	14	10	1	3	35-17	31	(+10)
4. D. Sebiș	14	8	3	3	47-25	27	(+6)
5. Zărand	14	7	2	5	30-27	23	(+2)
6.Gurahonț	14	6	2	6	24-25	20	(-1)
7. Berechiu	14	6	2	6	29-32	20	(-1)
8. Apateu	14	6	1	7	25-35	19	(-2)
9. Nădab	14	6	1	7	26-40	19	(-2)
10. Dezna	14	5	0	9	16-44	15	(-3)
11. Șepreuș	14	4	0	10	23-25	12	(-6)
12. Beliu	14	4	0	10	18-32	12	(-9)
13. Țipari	14	3	2	9	21-31	11	(-12)
14. Moneasa	14	2	1	11	27-61	7	(-14)

OFERTE SPECIALE MONSANTO 2001

4+1 gratis !

4 la fel, 4 diferiți sau 4 în orice altă combinație, 4 saci de hibrizi de porumb ultraperformanți Durandal, Perceval, DK 386 sau DK 527 îți aduc pe loc un sac de hibrid de porumb Aral GRATIS!

NOU * NOU * NOU * NOU * NOU

4 bidoane de erbicid Harness® (bidoane de 5 l fiecare) îți aduc GRATUIT un sac de hibrid de floarea soarelui Flamme!

Pentru detalii și comenzi, sună acum la Monsanto România S.R.L. - (01) 230.55.50

Profită și tu!

CELEBRA PREZICĂTOARE ANA

mama d-nei Valentina

Vrăjitoarea nr. 1 în top din vrăjioarele anului 2001

ESTE PREZENTĂ ÎN ARAD

Regina MAGIEI ALBE

- Dezleagă cununii legate
- Împreunează pe cei ce se iubesc și nu se căsătoresc
- Scoate argintul viu
- Face bine de beție
- Desface farmece și blesteme
- Aduce spor și prosperitate în afaceri.

Aduc mii de mulțumiri doamnei Ana, fapt pentru care am fost despărțit de soție și cei doi copii timp de șase luni am fost pe la mai mulți doctori din țară și nu am putut rezolva nimic. Ajungând la această doamnă m-a lecuit și acum sunt în sânul familiei. Mă numesc Teodor din Misca, care aveți astfel de probleme apelați cu încredere, sunați la telefoanele 057-258.116, 093.000.047.

Mă numesc Simona din Curtici, am 32 ani, necăsătorită, având o situație foarte bună. Din câți prieteni am cunoscut nu dura mai mult prietenia mea decât 3 zile, atunci m-am hotărât să merg la biserici și mănăstiri am fost la mai mulți preoți din țară unde ultima oară mi-a spus căci am cununiile legate. Ajungând la aceasta doamnă Ana, la prima ședință mi-a dezlegat cununiile, acum sunt căsătorită și foarte fericită. Îi aduc mii de mulțumiri doamnei Ana și care vreți să o contactați, sunați la telefoanele 057-258.116, 093.000.047.

Mă numesc Nicu din Cluj și îmi fac viața publică la ziar în speranța că voi ajuta și alte persoane care au probleme să le rezolve; de la vârsta de 10 ani mă lupt cu boala EPILEPSIE. Am umblat pe la mulți medici din țară dar rezultatele au fost inutile. Am citit despre această d-nă Ana într-o revistă PARANORMALE de Ion Țugui. Am apelat și eu la această doamnă cu disperare și iluzii de la prima ședință doamna Ana cu puteri paranormale și cu harul magiei albe m-a vindecat și mă simt foarte bine și îi aduc mii de mulțumiri, spor la treabă și putere de muncă. Sunați la telefoanele 057-258.116, 093.000.047.

Mă numesc Samoil din Oradea și am mai multe firme. La un moment dat nu mai mergea niciuna; am fost la preoți, am făcut fețanie și multe slujbe și degeaba. Am citit într-o revistă paranormală și acolo am găsit-o pe doamna Ana, care a rezolvat și a ajutat foarte multă lume cu multe feluri de probleme. Într-o disperare am ajuns la această doamnă și acum îi aduc mii de mulțumiri. Vă mărturisesc că acum îmi merge foarte bine și sunt foarte mulțumit. Dacă aveți astfel de probleme, sunați cu cea mai mare încredere la telefoanele 258.116, 093.000.047.

Mă numesc Mircea din Oradea, am o situație foarte bună. Am fost despărțit doi ani de soție și cei trei copii. Ajungând la această doamnă, mi-a redat viața dinainte - m-am împăcat cu soția, m-am mutat înapoi la familie. Aduc mii de mulțumiri doamnei Ana.

Cei care aveți astfel de probleme sunați la 258.116, 093.000.047.

(5914940)

Asigurarea românească SA

ASIROM

Cu ocazia concursului Companiei promoționale „ASIROM - 10 ani“ în urma extragerii din 15.03.2001 au fost confirmate câștigătoare următoarele persoane:

1. KUGLER TATIANA - Răpsig, jud. Arad, nr. 26.
2. MIHOTA PAVEL - Arad, jud. Arad, str. Poetului Nr. 24A bl. A 37, sc. A, ap. 16. tel. 245005
3. ARNAUTU FLORICA - Arad, jud. Arad, str. Macedoniei nr. 9
4. GROSU DORU - Arad, jud. Arad, str. Stupilor, bl. A54, sc. B. ap. 7.

CÂȘTIGĂTORII SUNT INVITAȚI LA sediul ASIROM - str. Nicolae Grigorescu nr. 1-3, în data de 21.03.2001 ora 13 pentru a intra în posesia premiilor.

(1834632)

NOU

SUNAȚI LA 28.55.55!

TAXI REGAL

Angajează

- DISPECERE cu experiență
- TAXIMETRIȘTI cu mașini proprii
- ȘOFERI cat. „B“.

(c. b.)

REGAL 285555

CIRCULĂ NUMAI CU 2900 LEI/KM.

eta - 2u computer

OFERTĂ SPECIALĂ

- Calculatoare
- Imprimante
- Retele
- Soft
- Service

CARCASĂ ATX 230W
PLACA DE BAZĂ Acorp ALI Bus 100 At/ATX
AMD K6-2 500MHz + cooler
HDD 10.2GB UDMA
Placa Video S3 Trio 4 MB
FDD 3,5"/1.44MB
SDRAM 32MB PC100
MONITOR 15"
TASTATURA
MOUSE + PAD

ARAD, CLOSCA 2
Tel./Fax.: 251838
INTRARE DE PE B-DUL REVOLUȚIEI

399 USD + TVA

SAFILAR S.A. - importator și distribuitor angajează

OPERATOR CALCULATOR (FACTURARE)

Condiții:
- studii medii
- experiență în domeniu - minim 3 ani
- cunoștințe de operare WORD, EXCEL
- vârsta maximă - 30 ani
- disponibilitate pentru program de lucru prelungit
- cunoașterea programului WIZCOUNT constituie un avantaj

Se oferă:
- salariu atractiv
- oportunități de promovare

Trimiteți C.V.-ul la fax: 057-27.55.21

ARCOMMAT GRUP S.A.

ARAD 2900, str. Voievod Moga nr. 65 - 67, e-mail: arcommat_group@inext.ro
Telefon: 057-281779, 057-276333, 057-212732 Fax: 057-232735

Depozit zonal LUBRIFIN vinde ULEIURI SI UNSORI AUTO SI INDUSTRIALE

- uleiuri motor - hidraulice - compresor - lagăre - răcire - transmisie - turbine - transmisii industriale - tratamente termice, *ambalate la 1, 4, 10, 20, și 200 litri*
- unsori multifuncționale *ambalate la 0.5, 1, 4, 16, 80 și 180 kg.*

INSTALATII PROMPT SERVICE SRL

LANTUL - SANEX

ARADUL NOU, Calea Timișoarei 39
tel. 287340, 287776
orar zilnic 8-18 și sâmbăta 8-13

Vă oferă următoarele:

- ARTICOLE PENTRU INSTALATII ELECTRICE SI INSTALATII SANITARE
- ARTICOLE PENTRU INSTALATII APA SI GAZ.
- ARTICOLE PENTRU VOPSIT SI ZUGRAVIT.
- ARTICOLE PENTRU UZ GOSPODARESC - UZ CASNIC.

PROMPT SI LA ..... OBIECT !!!!!

Consiliul de Administrație al Cooperativei de Credit

CONCORDIA ROMÂNĂ LIPOVA

Convoacă ADUNAREA GENERALĂ ORDINARĂ

a Membrilor Cooperativei pentru data de 29.03.2001 la orele 14,00 la sediul societății cu următoarea

ORDINE DE ZI:

1. Aprobarea Bilanțului Contabil și a Contului de profit și pierderi pe anul 2000.
2. Raportul de gestiune al Consiliului de Administrație.
3. Raportul Comisiei de Cenzori.
4. Aprobarea BVC pe 2001.
5. Diverse.

Dacă la prima convocare nu se întrunește cvorumul necesar, ședința se reprogramează pentru data de 30.03.2001, ora 14, la sediul societății.

Președintele Consiliului de Administrație

(5914961)

ÎNCHIRIEM SPAȚII COMERCIALE

1. Piața Sporturilor bloc 24
2. Micălaca bloc 337 sc. A
3. Str. Voinicilor bloc 510 Micălaca
4. Str. Ciobanului bloc 603 Micălaca
5. Str. Mucius Scaevola bloc S
6. Str. Abrud bloc 125 Micălaca
7. Piața Arenei bloc E

Informații la S.C. REAL S.A. telefon 281.036. (5914961)

S.C. MIBO IMPEX S.R.L.

ANGAJEAZĂ

ȘOFERI cu experiență

- categoriile B, C, E
- stagiul militar satisfăcut

Cererile se pot depune la sediul firmei până în 24.03.2001.

Informații se pot obține la sediul firmei din Calea Dorobanților nr. 18 sau la telefon 28.11.85.

Cl. Victoriei 60-62 - tel:270.800

Ticket Restaurant

Optima

Vrem ca viața să fie simplă!

Tichete de masă Tel: 01/224 14 68

(5914964)

PRODUSE ALIMENTARE PE BONURI DE MASĂ

MATRIMONIALE

CĂSĂTORII ÎN GERMANIA pentru domnișoare drăguțe, serioase. Sunați cu încredere, telefon 279251, 221814 sau 093 207 324. (6512)

VÂNZĂRI APARTAMENTE O CAMERĂ

Vând garsonieră, confort I, str. Poetului, bl. P3, parter, excelent spațiu comercial, neîmbunătățită, 7.300 DM, negociabil. Telefon 093.631.003. (5931).

Vând garsonieră în Pâncota, stare foarte bună, la et. I, cf. I, preț negociabil. Informații telefon 466108. (5334748)

Vând apartament 1 cameră, 44 mp, Praporgescu, etaj II, informativ 20.000 DM. Telefon 092. 294.842. (7895)

Vând garsonieră cf. I, mobilată, balcon închis, Confecții, bl. 102, et. I, ap. 27, după ora 16, zilnic. (6510)

Vând apartament 1 cameră, 56 mp, parter, Vlaicu, artera principală. Telefon 213113. (6251)

Vând ieftin garsonieră CPL, 6 Vânători. Telefon 222498. (6598)

VÂNZĂRI APARTAMENTE DOUĂ CAMERE

Vând apartament 2 camere Alfa. Telefon 275336. (5396)

Vând apartament 2 camere, central, la casă, garaj, gaz, telefon, îmbunătățit, ocupabil imediat, 22.500 DM.Telefon 237048. (6480)

Vând apartament 2 camere semidecomandat, 71 mp, Confecții, etaj IV, informativ 10.500 DM. Telefon 243082; 095.436.133. (7894)

Vând 2 camere, ultracentral, ideal cabinete, birouri, 21.000 DM. Telefon 270856. (5857)

Vând apartament 2 camere, Vlaicu, bl. A29, et. I, sc. C, ap. 5. Telefon 272201. (6259)

Vând apartament 2 camere, et. II, zona Polivalentă, informativ 26.500 DM. Telefon 234604, 092 708 823. (6506)

Vând apartament 2 camere, et. IV, Micălaca 700, 9.900 DM. Telefon 279718; 094.542.931. (6533)

Vând apartament 2 camere, et. I, în casă, frumos amenajat, centru. Telefon 213113. (6251)

Vând (schimb cu 4 camere) apartament 2 camere, decomandat, central (B-dul I. Antonescu), et. II, 60 mp, bloc cărămidă, contorizat, balcon închis, boxă, parchet, gresie, faianță, liber, 25.000 DM. Telefon 093.297.328; 093.511.365. (5923)

Vând apartament 2 camere, etaj I, zona 700, cu sau fără garaj. Telefon 260328. (5985)

Vând urgent apartament central 2 camere, etaj I. Telefon 234884. (6282)

Vând apartament 2 camere, parter și garaj, Fortuna - Vlaicu. Telefon 246147, 266872. (6551)

Vând apartament 2 camere, Podgoria. Telefon 251084, 092.645.130. (6604)

Vând apartament 2 camere + una antreu, baie, pivniță, cu 50.000 DM negociabil și cabană mare, Insula a 3-a. Telefon 256013 după ora 19 și 093.511.413. (6608)

Vând apartament 2 camere, Alfa, etaj II, 16.500 DM. Telefon 092.606.527; 093.611.941. (6592)

Vând urgent apartament 2 camere, zona centru. Telefon 057 - 284789. (6580)

Vând urgent apartament 2 camere, ultracentral, toate îmbunătățirile, bun privatizare, Chișineu Criș. Telefon 522184. (5552584)

Ocazie! Vând 2 camere Alfa, îmbunătățiri, contorizat, 12.500 DM. Telefon 270856. (6635)

Vând apartament 2 camere, parter, balcon, canalizare, contorizat, ultramodern, cu sau fără garaj, CONFECȚII. Telefon 270029. (5758)

VÂNZĂRI APARTAMENTE TREI CAMERE

Vând 3 camere Micălaca, decomandat, 2 balcoane, 14.000 DM. Telefon 270856. (6635)

Vând apartament 3 camere, Podgoria, bun privatizare. Telefon 057-213394. (6311)

Vând apartament 3 camere, decomandat, 95 mp, două balcoane închise, scară contorizată, Aradul Nou, 16.500 DM. Telefon 288346. (6416)

Vând urgent apartament 3 camere, îmbunătățit. Relații telefon 094.784.575 permanent sau 273876, după ora 21. (6410)

Vând apartament 3 camere, Micălaca, bl. 220, et. III. Telefon 092 288 577, 219959. (6259)

Vând apartament 3 camere, ultracentral, et. III. Telefon 233390, 095 619 841.

Vând apartament 3 camere, decomandat, Revoluției, occidental, et. II. Telefon 252860. (6042)

Vând apartament 3 camere, etaj II, 6 Vânători, îmbunătățit, 20.500 DM negociabil. Telefon 252079, 222021. (5531)

Vând apartament central 3 camere, etaj I. Telefon 094. 775.108; 213326. (6313)

Vând apartament 3 camere semidecomandat. Telefon 264695. (6575)

Vând apartament 3 camere, bloc nou, contorizat, încălzire proprie, Fortuna. Telefon 246363, 094.850.648. (6589)

Vând apartament 3 camere Alfa, 3 balcoane + garaj, etaj 4, 16.000 DM. Telefon 236021, 092.606.527. (6592)

VÂNZĂRI APARTAMENTE PATRU CAMERE

Vând apartament 4 camere, ultracentral, et. I, Chișineu Criș. Telefon 520946. (5552583)

Vând 4 camere, Micălaca, etaj intermediar, 19.000 DM. Telefon 270856. (5857)

Vând apartament 4 camere, decomandate, et. 5/6, Micălaca 300, 133 mp, 23.500 DM. Telefon 279718; 094.542.931. (6533)

Vând apartament 4 camere, în bloc de asociație, etaj I, garaj, zona Maiakovski. Telefon 213113. (6251)

VÂNZĂRI CASE

Vând casă mică cu grădină, Curtici. Telefon 464420, orele 21-22. (5697)

Vând (schimb) casă mare, frumoasă, în Frumușeni cu apartament în oraș. Telefon 094. 963.362. (5906)

Vând casă în comuna Livada, nr. 248. Telefon 095.257.015. (5920)

Vând una casă proprietate personală 4 camere, baie și anexe situată în Arad, str. Iacob Cardoși nr. 2. Telefon 210275. (6003)

Vând casă cu grădină, în Păuliș. Informații telefon 093. 851.860. (6008)

Vând casă 3 camere, gaz, grădină, anexe, lângă Registrul Auto. Telefon 271615, 095. 389.772. (6079)

Vând casă str. Retezat, nr. 12, 720 mp. Telefon 092.295.340. (6101)

Vând casă 6 camere Grădiște, 19.000 DM. Telefon 094.245.572; 210910. (6460)

Vând casă în Sântana, 5 camere, 2 băi, încălzire centrală, canalizare, grădină mare. Telefon 462602 sau 094.478.564. (6398)

Vând casă în Sântana, 6 camere, parchet, 2 băi, gaz, canalizare, grădină mare. Telefon 462283, după ora 18 sau 095.611.293. (6398)

Vând avantajos casă cu 3 camere, Iratoș. Telefon 249506; 095.317.956. (5980)

Vând casă 3 camere, dependințe + grajduri amenajate (apă, curent, canalizare) zona Aradul Nou, posibilități privatizare. Telefon 057 - 278908, 095.350.595. (5359)

Vând casă central cu spațiu comercial amenajat, diferite activități. Telefon 279390. (5926)

Vând casă cu etaj, în Sântana, la parter spațiu comercial amenajat 80 mp. Telefon 462896, 095 970 572. (5552774, 73)

Vând casă Fântânele nr. 398, 3 camere, bucătărie, hol, beci, apă, gaz, cotețe, 50 ari pământ. Telefon 271108. (6504)

Vând casă 5 camere, bucătărie, baie, teren 1.500 mp și anexe, Arad, Pârneava, poziție foarte bună. Telefon 222289. (6492)

Vând casă mică cu grădină mare, posibilitate irigații, poziție bună, în comuna Macea, preț 6.000 DM, negociabil. Telefon 095 106 366. (6420)

Vând casă, toate utilitățile, str. Ștefan cel Mare nr. 30, Aradul Nou. Informații telefon 094 874 634. (6154)

Vând vilă nouă, Micălaca - central. Telefon 265855. (5875)

Vând casă la Livada, nr. 246. Informații nr. 262. Telefon 412150. (5401)

Vând casă, localitatea BĂTUȚA, livadă 3.000 mp, cabană apicolă, zonă pitorească. Telefon 257013, după ora 15.

Vând casă Gai, 20.000 DM, 1100 mp. Telefon 274994. (4259)

Vând casă, comuna Vladimirescu, cu grădină și gaz. Informații telefon 514115, 095 568 896. (6270)

Vând casă 4 camere și grădină 4000 mp, aproape de gară în Curtici, str. Atelierului, nr. 3. Telefon 057 - 233146. (6513)

Vând cabană Ghioroc, Valea Domnească. Telefon 094. 775.108; 213326. (6313)

Vând casă ultracentral. Telefon 275681. (6547)

Vând casă cu grădină în Cocoșvaroș, str. Munteniei, nr. 27 A. Telefon 242614 sau 096. 708.463. (6554)

Vând casă, str. Baba Novac, nr. 18. Informații telefon 256560. (6561)

Vând casă 5 camere, Grădiște, canalizare, garaj, 32.000 DM. Telefon 092.237.784. (6603)

Vând casă ultracentral, singur în curte. Telefon 094.795.541, 257213. (6584)

Vând casă Nădab, nr. 74. (5552585)

Vând urgent casă locuibilă, Aradul Nou. Telefon 254224, 094.906.841, 093.511.299. (6615)

Vând casă în orașul BĂTANIA (Ungaria), 3 camere, baie, gaz. Informații telefon 094.397.410, 242904. (6631)

Vând casă tip vilă Păuliș, așezare zonă deosebită, posibil locuit 2 familii, privatizare, turism, comercial, sănătate. Telefon 228041. (6632)

Vând casă 2 camere + dependințe. Informații telefon 094.772.375. (6647)

VÂNZĂRI SPAȚII

Vând spațiu comercial, zona Gării, construcție aluminiu, termopan. Telefon 095 828 144. (5833)

Vând gheretă 20 mp, Piața Miorița, posibil orice activitate. Telefon 094.669.443. (6090)

Vând urgent spațiu comercial sau producție, 540 mp, plus apartament serviciu bloc 3 camere, în Șiria. Telefon 094. 545.778. (6458)

VÂNZĂRI TERENURI

Vând teren intravilan, în Șiria, sub deal, suprafața 50x50 m, preț convenabil. Informații telefon 094 615 931. (6522)

Vindem 204 ha pășune pe teritoriul comunei Zerind. Telefon 057-462471; 057-462918; 057-462328. (5552766)

Vând (aștept variante) 1 ha pădure pe Valea Mureșului, preț acceptabil. Telefon 095 106 366. (6420)

Vând teren intravilan, Zimandul Nou. Telefon 231279; 094.608.041.

Vând teren intravilan scos din circuitul agricol, la Centura Aradului. Telefon 095.524.859; 213113. (6251)

Vând 6 ha teren la centură, zona Micălaca. Telefon 262486. (6609)

Vând teren 457 mp, Dinamo, 7500 DM. Telefon 247429. (6640)

Vând teren (loc de casă), str. Lugojului, 1080 mp. Telefon 562408. (5915046)

VÂNZĂRI AUTO

Vând Ford Transit 2,5 TD, 8+1 locuri, lung, semiînalt, fabricație 1992, foarte întreținut, preț 9.900 DM, vizibil în fața Magazinului Billa. Telefon 092 706 535, 095 788 000. (6353)

Vând VW Golf II Diesel, 1986, numere valabile, 1800 DM. Telefon 092.245.500. (5892)

Vând motoare Diesel Fiat Ducato 1,9; 2,5; Peugeot 2,5; Mercedes 300, Ford 2,5; 1,6; Opel 1,6, motor Perkins 2,5, Golf 1,6, Toyota 1,5, tot felul de piese de schimb. Teelfon 466530, 094.982.989. (5334746)

Vând PENTRU AGRICULTORI: ANVELOPE import tractor Taurus 1400-38 8 PR, 4.980.000 lei/buc; CAMERE tractor 1400-38, 750.000 lei/bucata. Telefon 270692. (6093)

Vând talon ARO 34, an 1988. Informații telefon 095.973.978. (5552770)

Vând Ford Scorpio cu portbagaj, an fabricație 1991, cu număr Germania. Telefon 092 288 577 sau 219959. (6259)

SKODA (fără taxe vamale), acum și în ARAD - REPREZENTANT AUTORIZAT. Telefon 094.543.143. (6122)

Vând urgent Renault Twingo, an 94, 1,2 cmc, 5 lt %, stare și preț excepțional. Telefon 276898, 096 700 719. (6258)

Vând microbus VW LT 28, înscris NP posibilitate p.f., preț 5.000 DM și camionetă Mercedes 310, înscrisă NP. Telefon 094 764 539. (6505)

Vând tractor U-650 și plug țeavă, stare perfectă. Telefon 094.770.620 sau 462600. (5552772)

Vând Dacia sport, motor 1400, stare perfectă, 25.000.000 lei. Telefon 252860. (6042)

Vând urgent, convenabil, RENAULT MEGANE, 1996, 70.000 km la bord, full option. Telefon 257130 sau 092. 663.275.

Vând Mazda 626, 1.600 cmc, benzină, 1984, stare ireproșabilă. Informații telefon 094 874 634. (6154)

Vând tractor 18CP, înmatriculat+plug+remorcă+prășitoare+semănătoare originală universală. Telefon 095.972.021. (5915041)

Vând IMS 461 Diesel, după R.K. Telefon 095.395.267 sau Răpsig nr. 237. (6556064)

Vând TV F.14 camionetă, motor Brașov, CIV, numere noi. Telefon 276488.

Vând ARO 243 cu CIV, numere noi, stare bună. Informații telefon 177A, Seleuș. (6459)

Vând VW Passat variant 1,6 Diesel, 1991, Fiat Fiorino 1,3 Diesel 1988. Telefon 276565; 092.192.324. (6158)

Vând talon Volskwagen broască. Telefon 234884. (6282)

Vând Dacia 1300, an '82, CIV, 1.100 DM. Telefon 270955. (6484)

Vând BMW 324, an 1986, înmatriculat normal. Telefon 092.292.611.

Vând Opel Vectra 1997, benzină 1,6, 16 valve, motor ecotec, închidere telecomandă, airbag, climă, genți aluminiu auto bar, înmatriculată. Telefon 094. 273.605. (5915044)

Vând Opel Omega 1989 Diesel 2,3 trapă, închidere centralizată, servo direcție, numere germane, valabilitate 31 decembrie 2002 și carte verde. Telefon 094.273.605. (5915042)

Vând Jeep Suzuki Samurai înmatriculat Germania, preț negociabil. Telefon 094.776.697. (5915043)

Vând Opel Astra Combi 1,6 i, înmatriculat. Telefon 218121. (6545)

Vând ARO 243, motor Brașov. Curtici, telefon 465727.

Vând Dacia 1310 din '86, preț 1350 DM, un singur proprietar, mici modificări, totul original, din fabrică. Telefon 263398. (6558)

Vând Dacia 1310, 5 viteze, 1990, 2.000 DM. Telefon 221294. (6563)

Vând Renault 21 Nevada, 1991, benzină, injecție. Telefon 094.698.849. (6600)

Vând Dacia 1300, preț 700 DM și o remorcă Padiș, 350 DM. Telefon 278277. (6574)

Vând Renault 4, an 1983, 2 locuri + marfă, înmatriculat, 1.500 DM negociabil. Telefon 095. 782.279. (6577)

Vând Dacia 1998, iunie, berlină, albastru metal, stare foarte bună, 4.950 DM negociabil. Telefon 093.541.200. (6587)

Vând Dacia nouă, injecție, îmbunătățită, 6.350 DM. Telefon 223481, 094.568.807. (6591)

Vând Dacia 1310, 1990, stare bună 1.700 DM. Telefon 260491. (6595)

Vând Dacia, fabricație 1991, preț 2.300 DM și motocicletă Jawa - 600 DM. Informații telefon 095.910.348, Pâncota. (Ag. Pâncota)

Vând Fiat Regata DS 200 cmc, an fabricație 1987 + piese de schimb. Telefon 254224, 093. 511.299. (6615)

Vând Dacia 1310 L, an 1999, stare impecabilă, CIV, VT 2003. Telefon 218042, 094.958.818. (6629)

Vând Dacia Break, an 1989, 2.200 DM. Telefon 219444, 095.527.275. (6630)

Vând Dacia 1300, an 1983, CIV, 800 DM negociabil. Telefon 286856, 095.691.394. (6644)

Vând Dacia 1310 L, 1993, singur proprietar, 2.600 DM negociabil. Telefon 287823. (6450)

VÂNZĂRI ELECTRO

Vând televizor color și mașină spălat automatică; garanție. Telefon 284604. (6421)

Vând TV color; mașină spălat automată; combină frigorifică; ladă frigorifică. Telefon 275681. (5769)

Vindem VITRINE FRIG, CAMERE FRIG, DULAPURI FRIG, garanție. Telefon 281384, orele 8-18. (4991)

Vând congelator Privileg 8 sertare, 3.000.000 lei, garanție 1 an. Telefon 095.783.797. (6485)

Vindem COMPUTERE 486, diferite modele. Telefon 280260, 094.552.226, orele 10-18. (6539)

Vindem TELEVIZOARE COLOR, diferite mărimi. Telefon 280260, 094.552.226, orele 10-18. (6539)

Vindem PENTIUM III-800 MHz, 128 RAM-20 GB, placă sunet, complet, nou. Telefon 280260; 094.552.226, orele 10-18. (6539)

Vindem PENTIUM I, diferite configurații. Telefon 280260, 094.552.226, orele 10-18. (6539)

Vând TELEVIZOARE COLOR, modele noi, (telecomandă, stereo, teletext) recent aduse din Germania. Oferim garanție. Telefon 259339; 094.706.321. (4934)

Vând: LADĂ, CONGELATOR, FRIGIDER, COMBINĂ frigorifică, toate aduse din GERMANIA, cu o bună stare de funcționare și prețuri foarte mici. Oferim garanție. Telefon 259339; 094.706.321. (4934)

(Continuare în pagina 14)

(Urmare din pagina 13)

Vând CASE MARCAT FISCALE și CÂNTARE ELECTRONICE, omologate. Telefon 282829; 272727. (f. 1834469)

Vând MAȘINI de SPĂLAT, import GERMANIA cu capacitate de 3 și 5,5 kg, rufe uscate și turație de 1000/1400, cuve de inox. Oferim garanție. Telefon 259339; 094.706.321. (4934)

Vând televizoare color, telecomandă, garanție. Telefon 219365, 093.380.028. (6160)

Vând vitrină frigorifică, Lipova, 1.100 DM, negociabil. Telefon 092.294.842. (6316)

Vând televizoare color Grundig, Telefunken - menu, Planigon, teletext. Telefon 264004. (6475)

Vând mașini spălat automate, combine frigorifice, congelatoare, televizoare color, garanție, modele noi. Telefon 251392. (6474)

Vând telefon Alcatel One Touch Easy, nou, 100 DM. Telefon 092.294.842. (7893)

Vând computere, toate configurațiile 486 și Pentium, începând cu 1.598.000 lei, imprimante jet și matriciale, ofer garanție. Telefon 275420 sau 093 197 814. (6500)

Vând computer Pentium 166 MMX, 32 MB, spendid, internet. Telefon 252860. (6042)

Vând frigider, congelator, ladă frig, combină frig, vitrină frig, mașină spălat automată, garanție 1 an. Telefon 220926. (5838)

Vând TV color PHILIPS 37 cm - 51 cm, video recorder, combină muzicală, boxe profesionale, amplificator, mixer cu putere (orchestră), deck casset, deck CD, egalizator, radio casetofon auto produse Germania. Telefon 274118. (5040)

Vând congelator cu sertare, frigider cu congelator, combină frigorifică, ladă frigorifică, vitrină frigorifică - orizontală și verticală, produse Germania, 1 an garanție. Telefon 289667. (5040)

Vând mașină automată rufe Whirpool, Zanussi, 1 an garanție. Telefon 274118. (5040)

Vând imprimantă sigilată în garanție „Canon" BJK, 2.500.000 lei. Telefon 252860. (6565)

Vând telefoane Siemens Gigaset 2010, TV color Panasonic, dispozitiv pentru deschidere poartă, cu telecomandă, cameră video pentru supraveghere interior. Telefon 280386, 092.290.480. (6623)

VÂNZĂRI DIVERSE

Vindem în cantități nelimitate: ȚIGLĂ, 30 ani garanție, 98.000 lei/mp; EUROBOLȚARI cu termoizolație, 96.000 lei/mp. Telefon 289740. (6571)

Vând FIER BETON 8500 lei/kg, str. Independenței nr. 7. Telefon 273785; 095.320.938. (6016)

Vând POMI FRUCTIFERI diferite specii și TRANDAFIRI. Telefon 535058.

Vând PLASĂ GARD ZINCATĂ și NEAGRĂ, toate dimensiunile; CUIE; PLASĂ RABITZ; TABLĂ DECAPATĂ 0,4 ; TABLĂ ZINCATĂ 0,4, electrozi sudură supertit ductil Buzău, SÂRMĂ NEAGRĂ și ZINCATĂ, COTURI, BURLANE, str. Vrabiei, nr. 4. Telefon 289997. (5837)

Vând pomi fructiferi diferite specii și trandafiri din Pepiniera Dorobanți; sămânță lucernă; Cazan Gligor. Telefon 535001; 094.519.481. (5025)

Vând LEMNE FOC esență tare, la domiciliu. Telefon 277027. (7890)

Vând LEMNE FOC esență tare, la domiciliu. Telefon 210771 - fost 245248. (7890)

Vând NISIP și BALAST la domiciliul clientului. Telefon 277027. (7890)

Vând plasă sârmă zincată, Micălaca. Telefon 259892. (5161)

Ofertă specială! La jumătate de preț, vând furtun rezistent la presiuni mari (până la 200 atm.). Telefon 259339; 094.706.321. (5961)

Vând rolete plastic, import; rolete lemn, jaluzele verticale. Telefon 059.478.503. (5967)

Vând BOLȚARI zgură-beton, 12 modele, PAVELE, BORDURI. Telefon 095.634.885. (5992)

Vând BCA, blocuri ceramice, țiglă, uși, ferestre, PAL, placaj, PFL, bitum, carton asfaltat, cărămidă, teracotă, plăci azbociment, etc, str. Pădurii nr. 69. Telefon 211272, orele 8-17. (5976)

Vând FURAJE la preț de depozit, Arad, str. Petru Rareș, nr. 38. Telefon 095.350.622, 095.632.533. (6078)

Vând dormitor: 2 dulapuri, 2 paturi, 2 noptiere. Telefon 276772. (6162)

NOU! Vând: BCA, CIMENT, VAR, ȚIGLĂ, sub prețul pieții. Telefon 094 561 574, 054-718583. (6195)

Vând garaj metal autorizat, str. Lacului (spatele bazinului înot Pădurice). Telefon 094 505 843. (6267)

Vând două locuri veci Cimitirul Eternitatea. Telefon 246527; 271208. (6278)

Vând POMI FRUCTIFERI, diferite specii, trandafiri, magnolii și tuia, localitatea Dorobanți nr. 475. Telefon 095. 839.884, Kiss. (6437)

Vând porci între 25-30 kg. Informații telefon 266616. (6450)

Vând elevator-cric cu toate accesoriile pentru reglat unghiul de fugă, 2400 DM. Telefon 223117; 223483; 095.531.928. (6460)

Vând generator aburi pentru călcător industrial, marcă germană, două capuri. Telefon 093.151.107. (6443)

Vând la cerere produse naturiste Favisan Lugoj pe bază de buletin de analiză sau ieșire din spital. Telefon 462288, localitatea Sîntana. (5552775)

Vând BOLȚARI diferite dimensiuni și canapele, colțare, fotolii, dormitoare; totul foarte convenabil. Telefon 275551, 094.507.339. (6081)

Vând EUROBOLȚARI termoizolanți cu certificat calitate, 300x250x200, 6800 lei/buc; 1 mc-475.000 lei. Telefon 281491; 092.381.750. (6010)

Vând rolete plastic import și rolete de lemn. Telefon 095 380 320. (5850)

Vând LEMNE foc, NISIP, BALAST, la domiciliu. Telefon 214010. (6524)

Vând NISIP și BALAST, la domiciliul clientului. Telefon 261946; 259556. (6526)

Vând termoteci Vaillant (300-600DM), boilere Vaillant (150 DM-200 DM), convectoare pe gaz, pompe de recirculare. Telefon 289544 (rog mesaj.) (6527)

Vând bazin combustibil 2.500 litri; pian scurt cu placă bronz Bösserdolf, 2 scaune stomatolog fără compresor, mașină de șlefuit bijuterii, motor electric 45 kw, cutie de viteză tractor Raba, dormitor Lengyel. Telefon 285673, orele 17-21. (6044)

Vând pui de știuț de 1 an, familii știuț trio, complex furaje, incubatoare. Telefon 095. 401.362. (5387)

Vând rochie mireasă cu trenă, model unicat, mărime 42-44. Telefon 057 - 211804, 095. 350.595. (5359)

Vând pui de o zi, Rosso; furaje combinate pentru: pui, găini, import Ungaria. Telefon 214525. (5969)

Vând linie completă abatorizare, vitrină frig, congelator, cântare, mobilier alimentar, boilere. Informații 214525. (5969)

Vând urgent pian scurt, marca Hoffman. Telefon 234884. (6282)

Vând piatră fundație, piatră albă, produse de balastieră. Informații telefon 095.615.810. (6497)

Vând Nintendo 64 o manetă și două casete Wave race 64 Supermario 64. Telefon 233146. (6153)

Vând termotekă gaz instant, baie; convectoare; ofer 1 an garanție. Telefon 273122. (6543)

Vând ciment Alești, la 75.000 lei/sac și humă. Telefon 266300, 264274. (6553)

Vând trusă electrician, trusa cu mașină găurit și polidisc, mașină scris portativă. Telefon 252860. (6565)

Vând 1500 kg ovăz. Telefon 235835. (6569)

Vând banzic debitat bușteni și circular. Informații localitatea Sebiș, str. Zărandului nr. 4. Telefon 420058. (5351810)

Vând 180 de oi tinere, cu miei și gestante. Informații telefon 562861 sau 094.152.837. (6571)

Vând ouă pentru incubator, rasă comună. Telefon 093. 640.614. (6576)

Vând tărâțe 4.450 lei/kg, la domiciliul clientului, minim 500 kg. Telefon 095.395.248. (6639)

Vând garaj metalic zona Avrig, 2.500 DM negociabil. Telefon 250132. (6645)

Vând geamuri termopan în carcasă, de PVC, folosite, în stare bună de funcționare. Telefon 266414. (6449)

Vând urgent mobilă combinată, Nădlac. Telefon 274515. (6451)

Vând ușă stejar foarte bună și garnișe perdele, preț convenabil. Telefon 057 - 211804, 095. 350.595. (6466)

CUMPĂRĂRI TERENURI, IMOBILIARE

Cumpăr garsonieră confort I, etaj 1-3, exclus Confecții. Telefon 210555. (5729)

Cumpăr apartament 2 camere, decomandat, în Vlaicu sau Micălaca, ofer 13-14.000 DM. Telefon 213113. (6251)

Cumpăr urgent apartament 4 camere, et. I-II, zona străzilor: T. Vladimirescu, Horea, Banu Mărăcine, Praporgescu. Telefon 213113. (6251)

Cumpăr apartament 3 camere, decomandat, prefer blocurile noi. Telefon 213113. (6251)

Cumpăr apartament 1 cameră, central, Vlaicu sau Micălaca. Telefon 213113. (6251)

Cumpăr apartament 2, 3 camere, Micălaca, Vlaicu. Telefon 279718, 094.542.931. (6533)

CUMPĂRĂRI AUTO

Cumpăr brațe oscilante (tendoane) vechi de Raba/ Saviem. Telefon 095.053.430. (5973)

Cumpăr parbriz. Telefon 468908, după ora 10. (5914220)

CUMPĂRĂRI ELECTRO

Cumpăr urgent mașină de înghețată, stradală. Telefon 092.897.314; 092.897.315. (5863)

CUMPĂRĂRI DIVERSE

Cumpăr vaci și vițele, ofer preț bun. Telefon 263874; 093. 503.704. (4927)

Cumpăr vaci, vițele, tauri. Telefon 288968, 092.941.123. (4967)

Cumpăr porci grași și vite, localitatea Arad. Telefon 057-287723. (5211)

Cumpăr grâu de panificație cantități mari, 4.500 lei/kg, plata pe loc. Telefon 462342, 093. 194.025. (552764)

Cumpăr grâu de panificație, plata pe loc. Telefon 092. 887.025. (5836)

Cumpăr porci între 70-160 kg; vită adultă și tineret pentru sacrificare, plata pe loc. Telefon 092.957.433. (6450)

Cumpărăm porci și vaci pentru sacrificare, cu plata pe loc, la cel mai bun preț. Informații telefon 094 867 536, orele 7-19. (6490)

Cumpăr cărți și ziare tipărite înainte de 1944. Telefon 057-221560. (6435)

Cumpăr cuptoare aragaze defecte, 1 bormașină, compresor transformator sudură flex. Telefon 270794, seara. (6535)

Cumpăr PORCI GRAȘI, localitatea MÎSCA, nr. 307, preț 30.000 lei/kg. Telefon 057 - 531497, 094.774.649. (6586)

Cumpăr butoaie tablă zincată, 200 - 220 litri. Telefon 094. 934.547. (6610)

Cumpărăm PORUMB și ORZ, plata la ridicare. Telefon 065 - 163885 sau 065 - 443367, orele 7-15. (f)

CERERI ȘI OFERTE DE SERVICII

Angajăm SECRETARĂ cu experiență minimă de 5 ani. Cunoașterea limbii germane, constituie un avantaj. Telefon 272553. (6325)

„ELLIS" angajează TINERI cu studii superioare MARKETING MANAGEMENT, FINANȚE. Telefon 214151, orele 7-16. (6466)

Angajăm urgent CONTABILĂ; MECANICI mașini cusut; FEMEIE de serviciu. Telefon 092.262.300. (5940)

Angajăm BUCĂTARI, BARMANI, OSPĂTARI CALIFICAȚI. Telefon 095 514 393. (6177)

SOCOM „PIELARUL" ARAD angajează CONFECȚIONERE fețe încălțăminte, calificate (mașiniste, la masă). Informații telefon 236116 sau la sediul societății din str. Ghiba Birta nr. 16, Arad. (6322)

Angajez SPĂLĂTOR AUTO cu experiență. Telefon 279058. (6485)

NATURAL CONSERV, str. Bicaz nr. 1-5, telefon 288725, angajează urgent: STERILIZATORI CONSERVE, inclusiv proaspeți absolvenți; FOCHIST care mai are și alte calificări (electrician, strungar, lăcătuș, reglor) un REGLOR cu experiență. (6515)

Companie internațională selectează CONSULTANȚI pentru fonduri private de pensii, activitate permanentă sau suplimentrea unui alt serviciu, vârsta MINIMĂ 27 ani. Telefon 094.840.670. (5445, 6502)

Angajăm ȘOFER și AGENT COMERCIAL. Telefon 247443, după ora 9. (6495)

Angajăm AGENT COMERCIAL cu experiență; manipulant. Informații telefon 057 - 214554, 095.615.036. (6570)

Angajez COSMETICIANĂ și COAFEZĂ. Telefon 092. 645.130. (6605)

Societate comercială angajează persoană serioasă pentru SECRETARIAT, CONTABILITATE PRIMARĂ, cunoștințe calculator. Telefon 212966, orele 8-16. (6596)

Angajez DISPECERĂ TAXI, cu experiență. Telefon 092. 275.558. (6612)

Angajăm TINERI cu aptitudini pentru meseria de BIJUTIER. Telefon 210478, 094. 844.127. (6633)

Angajez ȘOFER, Arad. Telefon 211759. (6611)

Societatea „MANIVA" angajează CONFECȚIONERE cu experiență, oferim bonuri de masă și decontăm abonamentele. Telefon 256935. (6624)

Angajez MECANIC, TINICHIGIU AUTO și SUDOR în aluminiu, str. Câmpurilor, nr. 29, Gai. (6636)

Angajăm INGINER construcții civile industriale, șef punct lucru, vechime minim 5 ani, vârsta maxim 35 ani; SUDORI autorizați - sudură electrică, vechime minim 5 ani, vârsta maxim 35 ani. Telefon 254329, int.22. (6458)

Angajăm 4 elevi, 6 șomeri, serioși, aspect fizic plăcut, salar 2.200.000 lei/ lună, net. Telefon 276817. (6572)

TULIPAN MODE angajează CONFECȚIONERI CALIFICAȚI. Informații telefon 213382. (6585)

PRESTĂRI SERVICII

Instalator autorizat, MONTEZ, SIGILEZ CONTOARE APĂ, apartament; instalații sanitare. Telefon 531373. (6641)

Școala șoferi CARMEN ABCDE face înscrieri. Telefon 255445 VICTORIEI 88. (5994)

RAPID, calitate, CONSTRUCȚII: zugrăveli, hidroizolații. ANGAJĂM zidari necalificați. Telefon 095.606.702. (6470)

ȘCOALA DE ȘOFERI col. RUSU LUCIAN face înscrieri. Telefon 283696. (5776)

„SILDOR PROD" execută ieftin, reparații frigidere, congelatoare, garanțial. Transport gratuit. Telefon 057-270622. (f. 1834222)

„IFIM" execută HIDROIZOLAȚII. Vinde MEMBRANĂ HIDROIZOLANTĂ, import ITALIA. Telefon 253036, 092 275 563. (6496)

FIRMĂ execută la COMANDĂ: uși, ferestre, mobilier. Telefon 240108; 094.841.337. (5818)

Echipă zugravi particulari, execută toate tipurile de ZUGRĂVELI. Garanție și seriozitate. Telefon 092.780.749; 514650. (5981)

Executăm TÂMPLĂRIE ALUMINIU cu GEAM TERMOPAN din import; PREȚURI PROMOȚIONALE „APEL QUALITY". Telefon 274466, 281249, 092.371.779. (5530)

CURSURI CALIFICARE, diplome internaționale: MASEUR, CHINETOTERAPEUT (gimnastică medicală). Telefon 252860. (5514)

MOBILĂ LA COMANDĂ
● PROIECTĂM ȘI CONFECȚIONĂM
mobilier casnic și de birou din PAL melaminat, diferite nuanțe și culori, din import
● INSTALĂM
cu unelte profesionale MOCHETĂ și LINOLEUM.
● CĂUTĂM SĂ ÎNCHIRIEM SPAȚIU COMERCIAL aprox. 120 mp.
s.c. ARCADIA s.r.l.
Tel. 093.974.698
(c.33)

ATENȚIE!
CONSTRUIM
● Sobe TERACOTĂ
● HORNURI
● ȘEMINEE
ASIGURĂM
● Curățat hornuri
VERIFICĂM
● Aerisire gaze
la asociațiile de locatari
Telefon 250.529
(c.34)

REPARAȚII: frigidere, congelatoare, la domiciliu. Garanție 1 an. Telefon 282276, 096. 504.317. (6523)

„DAMAR" repară mașini spălat automate, import, românești. Telefon 270518, 098.602.722. (6534)

REPARĂM, TAPIȚĂM canapele, fotolii, scaune auto, rolete; negociabil. Telefon 219412. (6472)

REPAR TERMOTECI GAZ. Telefon 273122. (6543)

Firma N.L.M. execută: ZIDĂRIE, DULGHERIE; prețuri mici. Telefon 093.343.037. (6549)

„AUTOMATIC SERVICE" repară mașini spălat automate, domiciliu. Telefon 259146, 094.241.398. (6597)

Execut LUCRĂRI de CONSTRUCȚII: zugrăveli, gresieri, faianțări, etc, de calitate. Telefon 095.588.647. (6638)

DIVERSE

GINA, tămăduitoarea MAGIEI ALBE, dezleagă: CUNUNII, vindecă orice BOALĂ: EPILEPSIA, IMPOTENȚA, scoate ARGINTU VIU, unește FAMILII, aduce: SPOR în case, PROSPERITATE. Se află în Arad, sunați acum, telefon 094. 915.899. (6536)

OFER VALUTĂ AVANTAJOS, garanții imobiliare. Telefon 092 166 307. (4722)

CREDITE de 6% pe an, până la 500 milioane lei, pentru apartamente, etc. „EURO CASSA", B-dul Decebal nr. 2-4, et. II, camera 211. Telefon 093 129 424, 095 368 746. (6498)

O NOUĂ PROFESIE! : agent gardă corp; agent însoțire transport valori; agent pază-protecție; prin CURSUL organizat de SPECTRUM-DET, durata 45 zile lucrătoare, începând cu 1 mai. Telefon 094.125.754. (5139)

Judecătoria Ineu, vinde la licitație publică pe data de 30.03.2001, ora 12, imobilul din Mocrea, proprietatea numitei Stancu Mihaela Elena. Prețul de strigare este de 100.000.000 lei. Condițiile de licitație se pot consulta la Judecătoria Ineu, lunea și vinerea săptămânii, la biroul Executori judecătorești, Galuti Alex. (6469)

Pentru cățelul pierdut la 15 martie, ofer RECOMPENSĂ 5 milioane lei. Telefon 255129. (6557)

(Continuare în pagina 15)

(Urmare din pagina 14)

„PLUVITEC" vinde membrane hidroizolante din cauciu sintetic, import Italia. Execută HIDROIZOLAȚII. Telefon 092. 198.440. (6590)

SOLICIT urgent FACILITAREA VIZEI SCHENGEN pentru Germania, ofer și rog maximă seriozitate. Telefon 092.262.521; 093.485.030. (6594)

Sunt Micu Mariana din Arad, aveam 36 de ani și nu eram căsătorită, am aflat de VALERIA, vrăjitoarea topului 2001, care mi-a dezlegat cununie, acum sunt FERICITĂ și MULȚUMITĂ alături de soțul și copilul nostru. Sunați cu încredere la 094.288.220, Micălaca, str. Mioriței, bloc 128, ap. 4. Marțea, zodia gratuită. (6613)

SCHIMBURI

Schimb casă mare, modernă, 2 grădini, Șeitin, cu apartament în Arad. Telefon 280600. (6627)

ÎNCHIRIERI

Închiriez SPAȚIU COMERCIAL amenajat, 58 mp, B-dul Revoluției nr. 35 (fostă 30 Decembrie), lângă OPTICA, 11 $/mp. Telefon 095.873.086. (6499)

Caut urgent să închiriez garsonieră sau apartament (ne)mobilat; ofer 100-200 DM. Telefon 210555. (5729)

Ofer spre închiriere apartament (ne)mobilat. Telefon 210255. (5729)

Închiriez (vând) apartament 2 camere, zona Polivalentă. Telefon 094.523.701. (6486)

Închiriez (vând) casă, curte betonată, șopron pentru depozit sau producție, str. V. Conta nr. 1. Telefon 094.523.701. (6486)

Caut să închiriez apartament mobilat, zona Miorița. Telefon 095.783.797. (6485)

Caut să închiriez apartament mobilat. Telefon 094.694.634. (6485)

Ofer pentru închiriere hală cu suprafața 600 mp, situată în zonă comercială foarte bună. Telefon 092 516 136. (5867)

Închiriez spațiu comercial 120 mp, pe Bd. Revoluției. Telefon 094 121 964, 093 884 259. (6277)

Închiriez spațiu comercial amenajat, Vlaicu. Telefon 094. 850.376; 252866. (6402)

Închiriez spațiu, suprafață 230 mp, Vlaicu, Piața Agroalimentară, condiții deosebite, exploatare. Informații suplimentare, telefon 280537, orele 9-14. (4149)

Închiriez spațiu comercial, str. Meținu. Telefon 255981. (6123)

Închiriem terasă-restaurant, 80 locuri, acoperită, cu toată dotarea de funcționare. Telefon 095 514 393. (6176)

Închiriez spațiu comercial 38 mp, zona UTA, toate utilitățile. Telefon 094 118 753. (6512)

Caut să închiriez în Arad sau în jurul orașului (10 km) o hală dotată cu rețea electrică, canalizare, în suprafață de 400-500 mp. Telefon 092 979 102. (6509)

Închiriez pe o durată mai lungă, 2 camere, baie, antreu. Telefon 230483. (6520)

Dau în chirie apartament 2 camere, de lux, bl. 304C, 300 DM/ lună. Telefon 094 625 880. (6207)

Ofer pentru închiriere un apartament 140 mp, bun pentru birouri, str. N. Bălcescu nr. 20, intrare din stradă și o garsonieră lângă Piața Soarelui, Micălaca. Telefon 094 874 634. (6154)

Ofer spre închiriere spațiu comercial 22 mp, central. Telefon 095.527.452.

Ofer spre închiriere autoîncărcător L 34. Telefon 094.698.516. (6564)

Ofer spre închiriere spațiu ultracentral. Telefon 275681. (6547)

Închiriez garaj Micălaca, zona 200. Telefon 093.640.614. (6576)

Ofer spre închiriere apartament o cameră, contorizat, Fortuna. Telefon 248243. (6581)

Oferim spre închiriere SPAȚII COMERCIALE pentru magazine, depozite, producție, etc. Telefon 281036. (6626)

Ofer spre închiriere apartament 2 camere, parter, Podgoria, renovat, 200 DM. Telefon 281195. (6646)

Caut urgent apartament 3-4 camere, mobilat, pentru închiriat, central. Telefon 213113. (6453)

Închiriez garaj, zona Piața Romană. Telefon 095 350 595. (5359)

PIERDERI

Pierdut autorizație producție și comercializare boia de ardei nr. 216276 din 07.02.1994, cod. fiscal nr. 5225144 pe numele Ciora Petru, localitatea Somoșcheș nr. 223, eliberat de Consiliul Județean Arad. O declar nulă. (6418)

Pierdut autorizație de meserie, nr. 226397, eliberată de Primăria Arad, pe numele Hodre Nicolae. O declar nulă. (6568)

Pierdut legitimație călătorie, gratuită, pe tramvai, eliberată de CTP pe numele Coman Lucia. O declar nulă. (6573)

† DECESE †

Cu adâncă durere anunțăm moartea fulgerătoare a celui care a fost fiu, frate, cumnat, unchi și logodnic,

plt. MUNTEAN NICOLAE GIANI,

la vârsta de 30 ani. Înmormântarea va avea loc azi, 20.03.2001, ora 14, de la domiciliul din str. Foișor bl. B.16, la Cimitirul Eternitatea. Nu te vom uita niciodată: tați, mami, Florin, Valy, Daniela, Loredana, Alena, Denis și Emanuel. Dumnezeu să-l ierte și să-l odihnească în pace!

Profund îndurerați, anunțăm trecerea la cele veșnice a iubitului nostru soț, tată, socru, bunic și străbunic,

DRAGOȘ ROMAN,

din satul LAZURI. Înmormântarea va avea loc azi, ora 12, de la domiciliu. Dumnezeu să-l odihnească în pace! Familia îndoliată.

Cu durere în suflet anunțăm încetarea din viață a iubitului nostru tată, socru și bunic, cel care a fost

dr. TOMESCU STELIAN.

Înmormântarea va avea loc azi, 20 martie 2001, ora 15, la Cimitirul Pomenirea. Dumnezeu să-l odihnească în pace! Familia îndoliată, TOMESCU.

Profund îndurerați, dar mângâiați de siguranța reveder ii, anunțăm plecarea la Tatăl Ceresc a celui care a fost tată, soț, fiu, frate

GANCEA IOAN.

Înmormântarea va avea loc azi, 20 martie 2001, din casa părintească din str. Călărașilor, nr. 31, ora 14,30. Familia.

Profund îndurerați anunțăm trecerea la cele veșnice, a iubitului nostru soț, tată, socru și bunic

SFÂRÂILĂ IOAN,

în vârstă de 68 ani. Înmormântarea va avea loc astăzi, 20.03.2001, ora 12,15 de la domiciliu, la Cimitirul Eternitatea. Dumnezeu să-l odihnească în pace! Familia îndoliată.

Cu adâncă durere în suflet, anunțăm încetarea din viață, după o scurtă și grea suferință, a celui care a fost soț, tată, socru și ginere

ALB FLORIAN.

Înmormântarea va avea loc astăzi, 20 martie 2001, ora 14, de la domiciliul din comuna PĂULIȘ. Dumnezeu să-l odihnească în pace! Soția Mariana, fiicele Nicoleta, Marinela cu soțul Stelică.

Cu adâncă durere anunțăm încetarea fulgerătoare din viață a scumpului nostru soț, tată și socru,

MORAR GHEORGHE (GICU).

Înmormântarea va avea loc azi, 20 martie 2001, ora 13.30, de la domiciliu. Soția, fiica și ginerele, rămân veșnic îndurerați.

Cu sufletele îndurerate anunțăm încetarea din viață, la numai 52 de ani, a celui care a fost

FĂGĂRAȘ TITUS.

Înmormântarea miercuri, ora 13, în Căpruța. Mama și soția în veci nemângâiate.

† CONDOLEANȚE †

Conducerea POLIȚIEI JUDEȚENE este alături de plt. adj șef în rezervă, Muntean Nicolae, în greaua încercare pricinuită de pierderea fiului,

MUNTEAN GIANI

și transmite sincere condoleanțe.

COMANDA POLIȚIEI MUNICIPIULUI împreună cu întreg efectivul de ofițeri, subofițeri și personalul civil este alături de colegul lor, plt. maj. Muntean Florin, în marea durere suferită prin pierderea fratelui său,

MUNTEAN GIANI.

Sincere condoleanțe.

Iubitul meu drag

MUNTEAN NICOLAE GIANI,

te-am așteptat cu dragoste și nerăbdare, dar soarta crudă te-a luat de lângă mine. Bucuria revederii s-a transformat în imensă durere și lacrimi nesfârșite. Nu voi crede niciodată că tu nu vei mai fi alături de mine. Dumnezeu să te odihnească! A ta logodnică, ALENA CIOARSĂ.

Împărtășim durerea familiei MUNTEANU NICOLAE și suntem alături de ea în aceste grele momente ale despărțirii de iubitul lor fiu

GIANI,

plecat mult prea devreme la cele veșnice. Dumnezeu să-l aibă în pază! Familia CIOARSĂ.

Un ultim omagiu fostului meu coleg

GIANI MUNTEAN,

trecut spre cele veșnice în urma unui tragic accident, la numai 30 de ani. Sincere condoleanțe și întreaga compasiune familiei îndoliate! Bubu. (6620)

Familiile RADU și GULER, sunt alături de familia GANCEA, în durerea pricinuită de moartea celui ce a fost

IONEL GANCEA.

Dumnezeu să vă mângâie. (6544)

Suntem alături de prietenii noștri MIRA și DORU precum și de copii, în marea durere pe care o încearcă prin trecerea în neființă a celui ce a fost

dr. STELIAN TOMESCU.

Adio, nenea Stelu! Dana, Puiu și Bogdan Olar. (6546)

Locatarii blocului 232, suntem alături de familia MUNTEAN, în greaua suferință a pierderii fiului lor și vecinului nostru

GIANI NICOLAE.

Pe această cale le transmitem sincere condoleanțe iar Dumnezeu să le aline durerea. (6555)

Mulțumim din suflet rudelor, prietenilor, vecinilor și tuturor cunoscuților care au fost alături de noi la marea durere pricinuită de pierderea fiicei noastre

MARINCAȘ LUCIA.

Familiile Mărincaș și Jiva. (6593)

Colegii de la Curtea de Conturi Arad, sunt alături de GANCEA DOINA, greu încercată de pierderea fratelui și îi transmit sincere condoleanțe. (6602)

Condoleanțe Marianei, Nicoletei și Marinelei, la pierderea soțului și tatălui drag,

FLORIN ALB

din PĂULIȘ. Din partea familiilor Oprean, Tomoș și Toderescu. (6606)

Suntem alături de familia MUNTEAN în greaua încercare pricinuită de fulgerătorul deces al celui care a fost

MUNTEAN GIANI.

Sincere condoleanțe din partea familiei Suciu Petru.

Întreaga noastră compasiune îndureratei familii MUNTEAN, la decesul iubitului fiu

MUNTEAN GIANI.

Sincere condoleanțe din partea familiei ing. Dan Dănuț. (6642)

Suntem alături de prietena noastră GANCEA DOINA în greaua încercare pricinuită de plecarea spre cele veșnice a fratelui iubit

GANCEA IOAN.

Dumnezeu să-l ierte și să-l odihnească în pace! Familiile Szép și Pușcaș. (6582)

În aceste dureroase clipe când prietena Doina se desparte de fratele ei drag

GANCEA IOAN,

suntem alături de ea. Gabi Hanțiu și familia. (6583)

Colectivul UM 01341 Lipova, este alături de domnul locotenent-colonel HALBAC NICOLAE în aceste clipe grele pricinuite de decesul tatălui său. Sincere condoleanțe. (5915045)

Suntem alături de colega noastră DALINA, în încercarea nespus de grea, prin care trece la despărțirea de tatăl ei

GANCEA IOAN.

Știm că nu putem purta durerea în locul tău și găsim cu greu cuvinte care să te mângâie, dar inimile noastre sunt lângă tine și îl rugăm pe Dumnezeu să realizeze El ceea ce pentru noi este cu neputință: să aline suferința care te copleșește și să-ți dea puterea de a merge mai departe, trăind o viață pe măsura valorilor pe care părinții tăi le-au sădit în tine. Colegii de clasă și diriginta. (6634)

Suntem alături de familia MUNTEAN în greaua suferință pricinuită de trecerea în neființă a fiului lor și colegului nostru

MUNTEAN GIANI.

Cadrele Poliției de Frontieră VĂRȘAND. (6648)

Angajații SC „RUN SUPER INVESTIȚII" SRL TURNU, sunt alături de familia MUNTEAN, în greaua încercare pricinuită de fulgerătorul deces al celui care a fost fiu, frate și prieten al nostru

plt. MUNTEAN NICOLAE GIANI.

Vei rămâne veșnic în inimile noastre. (6452)

Colectivul Fabricii de Bere Arad, este alături de colegii lor TOMESCU ADRIAN și JIVANCA, în durerea pricinuită de pierderea tatălui și socrului lor

TOMESCU STELIAN

și transmite familiei îndoliate sincere condoleanțe. (6456)

Sincere condoleanțe familiei GANCEA, din partea familiei Han, socrii, cumnații, nepoții. (6465)

Sincere condoleanțe familiei GANCEA, din partea familiilor Ignat, Damian, Cărmăzan. (6465)

Familia Damian Dorel regretă dispariția prematură a bunului lor prieten,

GANCEA PUIU.

Ne vom vedea în cer. (6470)

Un ultim omagiu

plt. MUNTEAN GIANI

din partea colegilor de la Serviciul Agenției Naționale a Drumurilor și Poliției Fitosanitare TURNU. (6480)

Suntem alături de familia MUNTEAN în greaua încercare pricinuită de fulgerătorul deces al celui mai drag coleg al nostru

plt. MUNTEAN NICOLAE GIANI.

Sincere condolențe din partea familiilor Seran, Brancu, Petruț și Barbu. Vei rămâne veșnic în inimile noastre. Dumnezeu să-l ierte și să-l odihnească în pace! (6482)

Suntem alături de familia MUNTEAN în greaua încercare pricinuită de decesul fulgerător al celui care a fost și va rămâne cel mai iubit prieten

plt. MUNTEAN NICOLAE GIANI.

Vei rămâne veșnic în inimile noastre! Sincere condoleanțe din partea celui mai bun prieten al tău, Gigi și din partea lui Marian, Codruța, Adi, Ani și Adriana. Dumnezeu să-l ierte și să-l odihnească în pace! (6487)

Din partea echipei Tedy-Trans un ultim salut pentru prietenul nostru,

MUNTEAN GIANI.

Să-i fie țărâna ușoară! (6495)

Mulțumesc tuturor celor care au condus-o pe ultimul său drum pământesc, pe scumpa mea mamă,

DUNKLER ANA

și prin prezență și compasiune au încercat să aline marea mea suferință. Fiica îndoliată Ecaterina. (6498)

Colectivul Grădiniței PP nr. 17 Arad este alături de familia Muntean la marea durere pricinuită de pierderea fiului

GIANI.

(6504)

Suntem alături de familia îndoliată GANCEA în dureroasa încercare pricinuită de plecarea în veșnicie a celui care a fost

IONEL GANCEA.

Familiile: Barna și Avram. (6510)

Colegii de specialitate și întreg personalul Secției Clinice și a Serviciilor ORL din județul Arad anunță încetarea din viață a distinsului om și medic,

dr. STELIAN TOMESCU,

fost medic șef de secție și coorodonator de specialitate, căruia îi datorăm veșnică recunoștință pentru strădaniile depuse în acțiunea de modernizare a secției. Transmitem sincere condoleanțe familiei îndoliate. (6502)

Mulțumiri și recunoștință celor care au fost alături de noi, rude, prieteni, vecini, colegi, cadrelor medicale de la Spitalul Județean secția A.T.I, CHIRURGIE, medicilor, asistentelor, infirmierelor, bisericilor din ARAD și nu numai, tuturor celor care ne-au cunoscut de departe și de aproape și au fost alături de noi, la durerea nespus de mare, la plecarea în veșnicie a scumpului și iubitului nostru soț și tată,

PUI MARCU.

Dormi în pace, suflet bun până la întâlnirea în patria cerească. A ta iubită soție Silvia și scumpii tăi fii: Steli și Dani îndurerați și greu încercați. (6524)

† COMEMORĂRI †

Un moment de aducere aminte pentru

MĂCEAN POPA FELICIA,

pensionară PTTR Arad, la 2 ani de la deces. Nepoții cu familiile. Dumnezeu s-o odihnească în liniște și pace! (6552)

Cu nemărginită durere și întristare, acum când trebuie să-ți spunem „La mulți ani" iubitul nostru soț și tată,

VASILICĂ DAȘCĂU,

împodobim mormântul tău cu 29 de trandafiri roșii udați cu lacrimile durerii ființelor noastre. Oana și Florina. (6559)

Azi, 20 martie 2001, ar fi trebuit să-ți urăm un călduros „La mulți ani", îți presărăm mormântul cu 29 de gingași ghiocei ca sufletul tău, udați cu lacrimile durerii nemărginite, dragă

VASILICĂ DAȘCĂU.

Mama și tată. (6560)

Azi, 20 martie 2001, se împlinesc 10 ani de când ne-a părăsit cea mai bună soție, cumnată și mătușică

NAGHIU ELENA

din SÂMBĂTENI. Dormi în pace, suflet blând. În veci nemângâiați, soțul Ionel și nepoata Victorița. (6459)

Se împlinesc 25 de ani de la plecarea în eternitate a celui mai iubit soț, tată, cumnat, socru și bunic

IOAN BUN.

Timpul nu poate șterge durerea și suferința din sufletele noastre. Vei rămâne veșnic în amintirea noastră! Soția Zsuzsi, fiii Adrian și Gabriel cu soțiile, nepoata Andreea, cumnata Mari. (6466)

● PRODUCE ȘI MONTEAZĂ UȘI ȘI FERESTRE DIN PVC
ARMAT CU PROFILE TROCAL GERMANIA
● PRODUCE ȘI VINDE GEAM TERMOPAN
LUCRU NEMȚESC

SATLINE

SALON DE EXPOZIȚIE:
ARAD, PIAȚA MIHAI VITEAZUL
BL. M 7, PARTER
TEL./FAX. 057/25 14 61; 094 50 72 11

foto studio enigma
Cea mai bună alegere!
Dacă filmul dumneavoastră procesat la noi în întregime conține 24 fotografii primiți pe loc gratuit
1 film color cu 36 exp. + 1 album

Bulevardul Revoluției 80	Calea A. Vlaicu Bl. I-3	Str. C. Coposu (Lacului 6)
Tel. 057 251459	Tel. 057 272655	Tel. 057 231621
ZILNIC 8 - 20	zilnic 9 - 17	zilnic 9 - 17
www.foto enigma.go.ro		

ELECON PLUS
2900 Arad, Str. Andrei Șaguna nr. 146
Tel./Fax. 004-057-28 00 47, 21 03 30
e-mail: elecon@arad.ro

Angajează pentru magazin de scule electrice
VÂNZĂTOR

CONDIȚII:
- cunoștințe tehnice
- cunoștințe de operare Word, Excel
- carnet categoria B

Se oferă salar atractiv.

C.V. SE DEPUN LA ADRESA:
Str. Andrei Șaguna nr. 146, Tel/Fax: 057-280.047.
(5914958)

ADUNARE GENERALĂ

Prin prezenta, vă anunțăm că Adunarea generală a acționarilor societății comerciale „Resapare și Reparare Anvelope" S.A. din Arad, str. Câmpul Liniștii nr. 5,
va avea loc în data de 04.04.2001 orele 10,00,
la care sunteți invitat(ă) în calitate de acționar, la sediul societății.
Adunarea generală va avea următoarea ordine de zi:
1. Aprobarea Raportului de gestiune al administratorului unic pe anul 2000.
2. Aprobarea Raportului comisiei de cenzori pe anul financiar 2000.
3. Aprobarea bilanțului contabil pe anul fiscal 2000, repartizarea profitului net al societății și a dividendelor pe anul 2000.
4. Aprobarea Bugetului de venituri și cheltuieli pe anul financiar 2001.
5. Diverse.

În cazul în care cvorumul prezent nu asigură desfășurarea statutară a adunării, ea se va reconvoca în data de 05.04.2001.

Participarea se va face la sediul societății comerciale pe baza certificatului de acționar și a buletinului de identitate.
(5914959)

S.C. COSTE SHOES S.R.L.
ARAD, Str. Pădurii 2/4 CF R9297518
Tel. 057-285.700, 211.700 Fax 057-211.701

Angajează ȘOFER
pentru autobuz IKARUS articulat.

Informații la sediul societății.
(5914957)

CIRCUMSCRIPȚIA FISCALĂ NĂDLAC

În temeiul art. 55 din O.G. nr. 11/1996 privind executarea creanțelor bugetare, se vor vinde prin licitație publică bunurile debitorului **S.C. AGROINDUSTRIALA Nădlac S.A.** după cum urmează:
■ BUNURI MOBILE: Brumar fadroma L 200 - 120.000.000 lei; Mașina erbicidat MET 2500 - 7.700.000 lei; Combine E 281 - 5.000.000 - 15.000.000 lei; Presa de balotat P.P.F - 2.200.000 - 3.000.000 lei; Combinator CPGC - 4.000.000 lei, Combină sfelcă - 14.000.000 lei, Împrejmuire fermă - 40.000.000 lei și alte utilaje agricole. Prețurile conțin T.V.A.
Licitația va avea loc în data de 29.03.2001, ora 10,00, în orașul Nădlac, la Secția Mecanică, str. Calea Aradului, nr. 3.
INFORMAȚII LA TELEFON 474.627. (1834633)

S.C. TERMOROH IMPEX S.R.L.
Tehnică și echipamente de încălzire centrală
Calea A. Vlaicu 173 bl. 6D tel/fax: 057-273780 057-271828

10% REDUCERE DE PREȚ

Beretta Ciao 24 CAI (24kw 13l / min)	preț magazin 1150 DM	*preț redus 1035 DM*
Beretta Ciao 24 CSI (24kw 13l / min)	preț magazin 1640 DM	*preț redus 1476 DM*
Beretta Mynute 20/20 CAP (24kw 13l / min)	preț magazin 1100 DM	*preț redus 990 DM*
Beretta Mynute 20/20 CSI (24kw 13l / min)	preț magazin 1540 DM	*preț redus 1386 DM*

- CAI - racordare la coș / aprindere electronică
- CSI - cameră de ardere închisă (turbo) / aprindere electronică
- CAP - racordare la coș / flacără de veghe

Garanție și post garanție (piese de schimb) 2 ani !
Prețurile sunt exprimate în DM
Plata se face în lei la curs BNR și includ TVA

ANTON INDUSTRIES S.R.L.
Firmă cu profil textil, parteneriat de Benetton S.P.A. confecții pulovere

CAUTĂ PERSONAL
calificat pe kett și remaiat și necalificat (calificare la locul de muncă) în noua fabrică din Calea Aurel Vlaicu.

Persoanele interesate sunt rugate să vină, la adresa din Arad, str. Câmpul Liniștii nr. 1 (în curte la Romania Combi).
Telefon 057/274868.
(5914869)

ATENȚIE CAD PREȚURILE!
GIMOTOR
ACȚIUNEA GI MOTOR 2

REDUCERI
LA CIMENT!
EN GROS
DE LA 88.000LEI/SAC
LA 75.000 LEI/SAC
REDUCERI
DE PREȚURI!

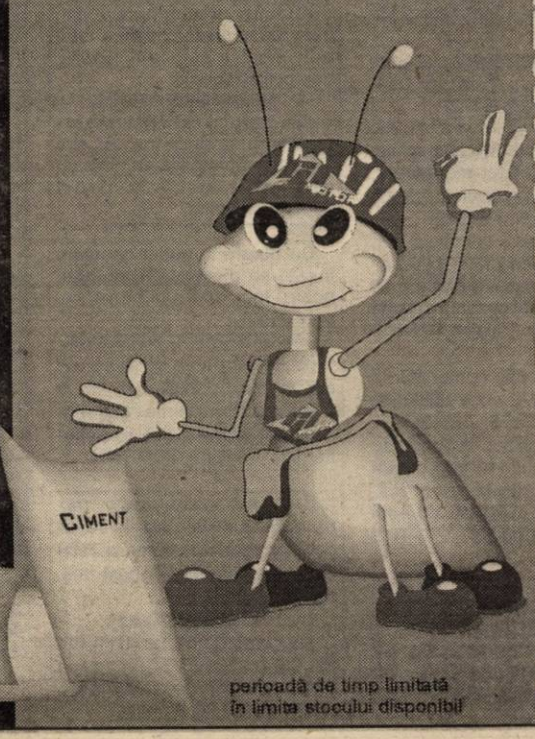

MATERIALE DE CONSTRUCȚII LA ÎNDEMÂNA ORICUI!

DEPOZITUL OBOR TEL:256243
DEPOZITUL ARADUL NOU TEL:288009

perioadă de timp limitată în limita stocului disponibil

BANCA "TRANSILVANIA" S.A.
SUCURSALA ARAD,
Str. Unirii nr. 5-7,
Tel. 057/283.122
Depozite persoane juridice
36% p.a. - 1 lună
37% p.a. - 3 luni
NOU: 40% la 45 zile

ADEVĂRUL

COTIDIAN INDEPENDENT ARAD

Anul XIII, nr. 3260

Miercuri, 21 martie 2001 ● 16 pagini ● 3500 lei ● e-mail: adevarul@arad.ro; adv.pub@arad.ro

BRAT Publicație auditată în semestrul II 1999

Tiraj mediu zilnic vândut: 34.958

WEST BANK S.A.
ARAD, B-dul Revoluției nr. 88
TELEFON: 284.888;
FAX: 285.202
Oferă clienților posibilitatea închirierii de casete de păstrare a valorilor

SE FURĂ... NU DERANJAȚI!

Primul Grecea al tranziției românești s-a numit Valerian Stan. În 1996, odată cu cucerirea puterii, CDR a încercat să-și respecte promisiunile din campania electorală. Una dintre promisiuni era înlăturarea corupției și a hoțiilor. Evident erau vizate acele persoane care, având puterea în mână, au avut și posibilitatea să se înfrupte din „sudoarea poporului". E vorba în primul rând de politicieni care, de-a dreptul, sau prin intermediari (rude, prieteni) și-au însușit, pe nedrept, bunuri din avuția statului. S-au constituit comisii, subcomisii și paracomisii pentru înlăturarea flagelului corupției. Și s-a hotărât, printre altele, ca șef al Corpului de Control al Guvernului să fie numit un oarecare Valerian Stan.

Acest individ, că nu pot să-i spun altfel, n-are ce face și scoate la iveală niște matrapazlâcuri în legătură cu case și vile de protocol și nu numai. Au fost deranjate persoane importante, inclusiv din cadrul coaliției de la putere și urmarea a fost cea firească în România: deranjatorul Valerian Stan a fost înlăturat în doi timpi și trei mișcări. Țara nu avea nevoie de indivizi care tulbură liniștea guvernului și pacea clasei conducătoare.

Probabil că Valerian Stan a făcut să tremure puțin ișmenele pe cei aflați în cauză, dar și pe alții care se regăseau în rândurile celor vizați de inoportunul controlor șef. Evident că după ce Stan a plecat, băieții și-au reluat „treburile" la modul serios, căci erau destule de furat într-o Românie scăpată de sub toate controalele. Inclusiv de sub controlul lui Valerian Stan. Aceasta s-a întâmplat pe vremea lui Ciorbea.

În vremea lui Radu Vasile, a fost adus ca șef al Corpului de Control al Guvernului, Ovidiu Grecea. Alt individ nervos și neserios care, una-două, s-a apucat să scormonească și a descoperit, nenorocitul, că țărăniștii - care veniseră la guvernare cu morala-n vârf de băț - se cam țin de hoții și matrapazlâcuri. Și omul nostru ce a descoperit aia a și spus. În gura mare. Radu Vasile, care nu îi iubea el chiar pe toți țărăniștii, a fost de acord cu descoperirile lui Grecea în materie de hoții și fraude și l-a apărat în fața valului de proteste al celor scoși la luminile rampei drept pungași. Debarcarea lui Radu Vasile a însemnat însă și „concedierea" lui Ovidiu Grecea.

I. IERCAN

(Continuare în pagina 5)

DUMITRU BRANC A FOST EVACUAT

Foto: AL. MARIANUȚ

✸ Fostul primar nu s-a opus în nici un fel ✸ Noii proprietari: familia Șimăndan ✸ În zece zile, exprimarul este obligat să-și mute calabalâcul

Pag. 3

CONSTRUCTION HOUSE
ARAD, Str. Pădurii nr. 49
tel. 214.633
VINDE ÎN NOUL MAGAZIN DIN ARAD
Str. Pădurii nr. 91A
◆ Mobilier import baie
◆ Obiecte și instalații baie

Sindromul „vacii nebune" afectează producătorii de carne

Foto: V. MUSCA

FRIGORIFER-UL NEVOIT SĂ CUMPERE CARNE DE LA... BILLA!

Pag. 8

Pag. 10

Sportivul săptămânii

„MI-AȘ DORI O MEDALIE LA CAMPIONATUL EUROPEAN"

afirmă ADRIAN DODEAN, jucător de tenis de masă la CSM Conar

Prestigiosul cotidian „Corriere della Serra" despre Arad

PARADIS AL PLĂCERILOR PENTRU ITALIENI (II)

Pag. 6

Pag. 4

DEPUTATUL CREȚ NICOARĂ RĂMÂNE ÎN FRUNTEA PRM ARAD!

FUNDAȚIA ROMÂNO-GERMANĂ
Execută la comandă:
▲Placări scări interioare
▲Podele, lambriuri
Relații la sediul din:
VLADIMIRESCU
Str. Gării nr. 59
Tel. 057-514.931,
094-479.802

ALGLASS
TAMPLARIE DIN ALUMINIU SI P.V.C.
USI SI FERESTRE DIN PVC DECEUNINK-BELGIA
PRETURI SI CALITATE DE EXCEPTIE
Str. Roșiori nr. 26; Tel./Fax: 289053
Piața Spitalului Bl. 1D; Tel/Fax: 253868

CALENDAR

▼ Astăzi, Soarele răsare la ora 6 și 17 de minute și apune la ora 18 și 29 de minute.

▼ Au trecut 78 de zile din acest an. Au mai rămas 287 de zile până în 2002.

▼ **Praznicul zilei: Biserica ortodoxă:** Cuv. Iacob Mântuitorul; **Biserica romano-catolică:** Sf. Clemența; **Biserica greco-catolică:** Sf. Iacob Mântuitorul (Pomenirea morților).

Ședință la Prefectură

STRATEGII PENTRU INTEGRARE EUROPEANĂ

Ieri, la Prefectură au fost invitați factorii implicați în acțiunea de integrare europeană. Scopul întâlnirii a fost acela de a stabili o strategie comună în vederea integrării europene și a atragerii către județ a cât mai multor fonduri prin marile programe: Phare, Sapard și Ispa. La discuții a participat și prefectul Aradului, ing. Gheorghe Pele.

Dl. Șerban Popescu, directorul Direcției pentru integrare europeană a declarat: „În urma acestor discuții am stabilit că trebuie să facem tot ce se poate pentru formarea cât mai multor specialiști în scrierea și managementul acestor proiecte."

M. M.

CORPUL EXPERȚILOR CONTABILI ȘI CONTABILILOR AUTORIZAȚI DIN ROMÂNIA - FILIALA ARAD

Anunță

Examenul de aptitudini în vederea accesului la calitatea de expert-contabil și de contabil autorizat, programat pentru sesiunea 24-25.03.2001 se va desfășura în clădirea Facultății de Marketing a Universității „Vasile Goldiș" din Arad, Calea Victoriei nr. 33-35.

Candidații vor fi prezenți în cele două zile de examen de la ora 8,30.

CINEMATECĂ

Vineri, 23 martie, ora 20,00, în sala Cinematecii „Mihai Popovici" a Casei de Cultură a Municipiului Arad, se va prezenta publicului filmul „Călăuza" în regia artistică a lui Andrei Tarkowsky.

A venit BARZA!

Arad: Bechete Iosif, Budugan Bogdan Marius, Carnan Alexandru Robert, Ardelean Mihai, Sorinca Iris, Ichim Vasile Daniel, Acasandrei Adrian Florin, Neamț Flavius Florin, Sofica Petrică Valentin, Cârpaci Mirela, Gogea Emanuel, Doroț Petru Viorel.

Sebiș: Iacob Elena, Țigan Mădălin.

Ineu: Ban Rahela.

Lipova: Crob Marinel Ionel.

METEO

Vremea va fi normală din punct de vedere termic pentru această dată. Cerul va fi mai mult noros și temporar va ploua. Vântul va sufla slab la moderat.

Temperaturi maxime: 12 la 15°C; **Temperaturi minime:** 3 la 6°C.

Meteorolog de serviciu, DANA GĂVRUȚĂ

ACTUALITATEA CULTURALĂ

CONCERTE

Filarmonica de Stat Arad prezintă joi, de la ora 19,00, la Sala Palatului Cultural un concert simfonic. Dirijor: Afonso Saura (Spania); solist: Lazăr Moldovan. **În program:** Giuseppe Verdi: Uvertura la opera „Vecerniile siciliene", Josef Haydn - Concert pentru trompetă și orchestră în mi bemol major; Johannes Brahms Simfonia a III-a

TEATRE

Teatrul de Stat Arad prezintă joi, cu începere de la ora 18,00 spectacolul cu piesa **„Singuri în noapte"**, în regia lui Constantin Florea.

CINEMATOGRAFE

Dacia: Highlander: Runda finală (SUA) 9; 11; 13; 15; 17; 19; 21

Mureșul: Un socru de coșmar (SUA) 10; 12; 14; 16; 18

Arta: Barul „Coyote Ugly" (SUA) 15; 17; 19

Sala Mică: Povestea noastră (SUA) 15,30; 18

Progresul: Mortal Kombat (SUA) 15; 17

LANSARE DE CARTE

În cadrul manifestărilor ocazionate de Luna Basarabiei, Asociația Culturală Pro Basarabia și Bucovina, Filiala „Columna" Arad, organizează azi, 21 martie, orele 15,00, la librăria „Ioan Slavici", lansarea cărții de poezie „Dreptul la romanță", semnată de prof. dr. Gheorghe Șora, cetățean de onoare al municipiului Arad.

Prezintă: scriitor publicist Lucilia Dinescu, președinte al Asociației Culturale Pro Basarabia și Bucovina, Filiala „Columna" Arad.

Vor prezenta lucrarea P. S. dr. Timotei Seviciu, Episcopul Aradului, Ienopolei și Hunedoarei, prof. dr. Lizica Mihuț, rector al Universității „Aurel Vlaicu" Arad, prof. Septimius Păcurariu, prof. Gheorghe Căpitan.

Sunteți așteptați cu drag.

PREȚUL AURULUI

Banca Națională: Pentru gramul de aur de 24 K, prețul cu ridicata - **228.762 lei**; prețul de achiziție **205.885 lei**. Prețuri înregistrate ieri.

Piața neagră - Aur 14 K: cumpărare - 110.000 lei/g, vânzare - 125.000 lei/g. **Aur 18 K**: cumpărare - 130.000 lei/g, vânzare - 160.000 lei/g.

CURSUL VALUTAR*

VALORI ÎNREGISTRATE IERI, 20 MARTIE 2001

Denumirea valutei	BNR	BCR		BRD		Banca Transilvania		Banca Agricolă		Bursa neagră	
		C	V	C	V	C	V	C	V	C	V
Dolar	27335	27200	27360	27050	27400	27200	27380	27100	27390	27150	27350
Marca germană	12638	12259	12709	12325	12650	12520	12720	12500	12700	12500	12700

AU PLECAT DINTRE NOI!

Bekesi Magdalena (1942); Morar Gheorghe (1934); Katona Varvara (1929); Iakus Elisabeta (1912); Moisă Sofia (1950); Cosma Gheorghe (1922).

După trei luni de căutare

UN BĂTRÂN DIN PLEȘCUȚA A FOST GĂSIT MORT

Zilele trecute a fost găsit cadavrul lui Vasile Lupei, din Pleșcuța. Acesta dispăruse cu două zile înaintea Revelionului 2001. V. Lupei avea 80 de ani și era trecut în evidența medicală ca bolnav cardiac și de plămâni. Conform mediculuiMaria Hărduț, moartea lui V. L., găsit pe unul din malurile Crișului Alb, a fost cauzată de înec. Cadavrul decedatului se afla în stare de putrefacție.

V. SIDA

Cursuri noi din 19 Martie!
Inscrieri: 12-16.03, orele: 14.00-20.00
engleza
spaniola
italiana
Engleză pentru firme
Arad
G. Cosbuc 1
tel/fax: 057 257223
Timisoara
B-dul Republicii 9
tel/fax: 056 190593
Centrul de Limbi Moderne
Infiintat in 1992 de Fundatia Soros si Organizatia International House
(183453b)

HOROSCOP

Miercuri, 21 martie

Berbec (21.03-20.04). Vă veți trezi că-i veți da celuilalt dreptate chiar dacă sunteți destul de sigur pe dvs.

Taur (21.04-20.05). Orice tensiune sau controversă poate fi rezolvată amical.

Gemeni (21.05-20.06). Încercați să faceți față poveștii de iubire în care sunteți implicați în aceeași manieră în care vă tratați afacerile.

Rac (21.06-22.07). Veți avea o zi minunată și productivă.

Leu (23.07-22.08). Dacă v-ați decis să vă implicați într-un nou efort financiar acum este momentul ca acesta să prindă viață.

Fecioara (23.08-22.09). Aveți grijă să nu vă consumați „averea" pe lucruri extravagante.

Balanța (23.09-22.10). S-ar putea să fiți într-o minoră agitație emoțională, dar nu luați acest experiment în serios.

Scorpion (23.10-21.11). Așteptați-vă la o pasă liniștită în „departamentul" romantic al vieții dvs.

Săgetător (23.11-21.12). S-ar putea să experimentați o deziluzie, dar nu vă frământați. Totul va fi O.K.

Capricorn (22.12-19.01). Dacă doriți pe cineva minunat în viața dvs. trebuie să-i lăsați cale liberă (ei sau lui), pentru a vă dovedi cine este în realitate.

MOCHETA
Arad, Piața Gării
Telefon 235221
Vinde și montează mochetă la prețuri cu o reducere de
10-20%

Vărsător (20.01-19.02). Acceptați responsabilitatea și nu uitați că ambiția care vă animă este importantă și vă conferă încredere în propriile forțe.

Pești (19.02-20.03). Probabil vă simțiți stresat încercând să duceți la îndeplinire prea multe lucruri în același timp.

„ADEVĂRUL" VĂ ASCULTĂ

La telefonul dimineții, 280944, între orele 9,00-12,00

☎ D-l **Ioan Burcă** din Măderat mulțumește d-nei Cornelia Codreanu de pe strada Grigore Alexandrescu și d-nei Putin din Sânicolaul Mic pentru că l-au ajutat dăruindu-i două cărucioare de care avea disperată nevoie.

☎ **T. G.** din Arad s-a înscris la un concurs pentru un post de casier bancar la Bank Post. I s-a dat tematica și după două săptămâni trebuia să se prezinte la interviu. Numai că, nu s-a regăsit nicăieri pe lista cu participanții la concurs. Toate încercările de a afla motivul au fost zadarnice. Atunci, femeia se întreabă pentru ce i s-a dat să învețe dacă nu a fost primită la interviu?!

☎ **Dana Ackermannn** a pierdut ieri dimineață, în fața West Bank, un lănțișor de aur. Pe această cale roagă persoana care l-a găsit să o contacteze la numărul 250.930.

☎ **B. L.** din Micălaca dorește să ia legătura cu cei competenți să rezolve problema câinilor vagabonzi și a mașinilor abandonate. Prin intermediul nostru, roagă pe cei în cauză să o contacteze la tel. 267315.

Redactor de serviciu,
A. B.

La telefonul după-amiezii 280003, între orele 15,00-18,00

☎ **Doamna L. V., din Micălaca, Bloc 339,** deplânge starea de mizerie a zonei în care locuiește. „Cei de la Salubritate nu ridică gunoiul. În jurul containerelor și tomberoanelor zace gunoiul cu zilele. Se poate vedea asta, mai ales în zona magazinului Billa, ne-a spus d-na L. V.

Redactor de serviciu,
C. L.

UTILITARE

PIEȚE, TÂRGURI

Astăzi este zi de piață la Pâncota, Beliu, Buteni, Șiclău, Macea, Vânători, Pecica, Șiria. Tot astăzi se desfășoară târguri săptămânale la Beliu și Buteni.

Mâine, joi este zi de târg săptămânal la Curtici, Nădlac, Sebiș, Cermei, Săvârșin, Secusigiu, Zerind.

FARMACII DE SERVICIU

Farmaciile **„Sinapis"**, B-dul Revoluției, nr. 88, lângă Noul Stil, telefon 282369, **„Noua Farmacie"**, str. Andrei Șaguna, nr. 15, telefon 948 sunt de serviciu cu program non-stop.

URGENȚE STOMATOLOGICE

Cabinetul de pe str. Crișan (în spate la Gionelli) are program non-stop. Telefon: 253794. Cabinetul din B-dul Revoluției nr. 62, ap. 17, între orele 9,00-19,00. Telefon: 256665.

ADMINISTRAȚIA FINANCIARĂ

Administrația Financiară a municipiului Arad: Asistență contribuabili (impozitul pe venitul global) - telefon 280633, 280733, int. 198.

ÎNTRERUPERI DE CURENT

Miercuri nu sunt programate întreruperi de curent. **Joi:** Str. Ady Endre, Iosif Lengyel, Constituției, Bagdazar, Armoniei, Ogorului, Economu, Dogarilor, str. Viilor, Armoniei, Petuniei, Pinului, Coltișor, Merișor, Molidului, Borlea Sigismund. Grup Social Petrol - str. Armoniei, S.C. Rusco SRL, Luminii, Câmpia Turzii, Coloniștilor, Spicului.

TELEFON DE URGENȚĂ LA POLIȚIE: 955

Consiliul Județean și-a înființat o fundație umanitară

Consilierii județeni au aprobat recent înființarea Fundației „Concordia", având ca fondator unic Consiliul Județean Arad.

Fundația are un activ patrimonial la data constituirii în valoare de 28 milioane lei, constând în bunuri în natură. Fundația va funcționa în clădirea Consiliului Județean și este condusă de un consiliu director format din Caius Parpală - președinte, Gheorghe Falcă - membru și Lucian Stana - membru.

Principalul obiectiv al fundației este strângerea de fonduri care vor fi folosite în acțiuni cu scop caritabil, avându-se în vedere în primul rând ajutorarea persoanelor cu handicap, a copiilor din orfelinate și a vârstnicilor.

SORINA AMBRUȘ

Echipa de serviciu
GABRIELA GROZA – *secretar de redacție.*
Bianca Felea, Adela Homorâceanu, Ioan Leac, Dina Rujan, Ramona Vidulescu
– tehnoredactare computerizată.
Monica Ardelean, Doina Jurcă, Aurica Telcian, Dacian Toduța
– corectură.

DUMITRU BRANC A FOST EVACUAT

În cursul zilei de luni, Dumitru Branc a depus la Judecătoria Arad cheile de la vila de pe strada Dorobanților din municipiu.

Ieri, executorul judecătoresc, însoțit de reprezentanți ai Poliției au purces la punerea în aplicare a Sentinței civile nr. 6511/2001, rămasă definitivă.

„Practic, la cererea făcută de Eugenia și Gheorghe Șimăndan, familia Branc a fost evacuată din casă. Casa a fost cumpărată de familia Șimăndan și întabulată pe numele lor în data de 15 iunie 2000", ne-a declarat dl. Virgil Popescu, executor judecătoresc principalul de pe lângă Judecătoria Arad.

Dumitru Branc nu a protestat în nici un fel. Dl. **Virgil Popescu** a mai precizat că **Dumitru Branc** are la dispoziție 10 zile ca să-și

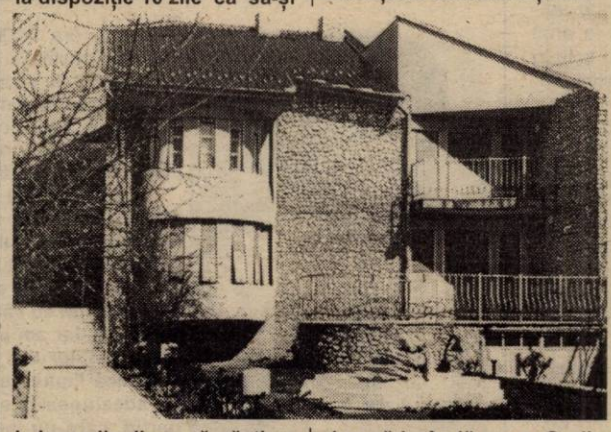

ia bunurile din casă, răstimp în care acestea rămân în custodia familiei Șimăndan, proprietarii unui depozit de materiale de construcții.

Fostul primar al Aradului a refuzat să sufle vreo vorbă despre suma pentru care s-a înțeles cu familia Șimăndan să-i vândă casa. Gurile rele spun că ar fi vorba de o sumă de 170 de mii de mărci.

Dacă **Dumitru Branc** nu a dorit să stea de vorbă cu mulțimea de ziariști adunată în fața casei, în schimb d-na **Eugenia Șimăndan** a acceptat să ne spună câteva cuvinte: **„Am cerut evacuarea. Aceasta s-a făcut fără nici o problemă. Fostul proprietar - dl. Dumitru Branc - nu a opus nici o rezistență. Bunurile acestuia au rămas în custodia mea timp de zece zile - până vor fi transportate la noua locuință. Ne-am înțeles amiabil și nu o să scot lucrurile omului în stradă. Eu am plătit suma pe care o avea datorie la bancă dl. Branc și am un contract de vânzare-cumpărare pe această casă"** ne-a declarat noua proprietară a casei.

NICOLAE OPREAN
OLIMPIU BULZAN
Foto: AL. MARIANUȚ

Primăria Arad, pe Internet

De la adresa de e-mail www.inext.ro poate fi accesată pagina web a Primăriei. În această pagină sunt prezentate informații referitoare la: activitatea acestei instituții, zona industrială a Aradului, hotărâri de interes pentru cetățeni luate de CLM, actele necesare pentru obținerea diferitelor documentații, oportunități de afaceri, programul de audiențe al primarului și viceprimarilor, un scurt istoric al Aradului, structura de organizare a Primăriei, a CLM și un site special al Serviciului social: prezentarea Centrelor de zi pentru vârstnici, a Cantinei sociale, a Centrului HIV etc.

T. M.

Canibalii bântuie prin Arad

UN TÂNĂR A AJUNS LA ORL CU URECHEA ÎN MÂNĂ

În seara zilei de luni, într-o casă din apropierea stației CFR Aradul Nou s-a petrecut o încăierare soldată cu urmări nefericite. Doi tuciurii au intrat în imobil în dorința de a răpi o fată. Între timp, prietenul fetei, însoțit de amicul său de 24 de ani, S.E. au pătruns în locuință. În încercarea de a le risposta țiganilor, cunoscuți ca recidiviști, prietenul fetei s-a ales cu loviturі de scaun pe tot corpul. Odată spiritele încinse, negroteii s-au dedat la acte de canibalism, în urma cărora tânărul S.E. s-a trezit cu lobul urechii sfârtecat pur și simplu. Din spusele victimei, Poliția TF s-a deplasat la fața locului pentru a dezamorsa conflictul. Cu lobul urechii în mână, S.E. s-a prezentat în aceeași seară la Serviciul ORL unde dr. **Voicu Văgălău**, șeful secției, i-a suturat pavilionul urechii. Pacientul evoluează foarte bine și va rămâne încă sub supravegherea medicului specialist.

T. M.

Raid printre ridichi, mere și... cosmetice

În urma unor raiduri întreprinse prin piețe, polițiștii au prins doi comercianți care nu posedau acte de proveniență a mărfii.

Cei doi precupeți sunt Ciobica Gheorghe Daniel, de 25 ani, din Arad care avea de vândut produse cosmetice și Munteanu Vasile, de 37 ani din Pecica.

Ultimul a fost găsit în timp ce transporta cu mașina 2.100 de kilograme de mere și 48 de kilograme de ridichi.

Fiecare dintre ei a fost ars la buzunar cu o amendă în valoare de 150 de mii de lei, conform Legii 12/1990. În plus, polițiștii le-au ridicat în vederea confiscării, mărfurile pentru care nu aveau acte.

Pe șosele

„RISIPĂ" DE CHITANȚE RUPTE...

În 24 de ore, Poliția rutieră a oprit peste o sută de mașini. Șoferilor trași pe dreapta li s-au aplicat 72 de amenzi în valoare de peste 5,4 milioane lei. Pentru defecțiuni tehnice descoperite la autovehicule, au fost reținute 4 certificate de înmatriculare.

Șase permise au fost ridicate în vederea suspendării.

Dintre cei șase șoferi care au rămas fără carnet, Moraru Vasilică Laurențiu din Arad a fost prins în timp ce conducea băut mașina cu numărul de înmatriculare AR-03-SGT.

Accident grav la Lipova

Luni seara, în jurul orelor 19,45, la Lipova s-a petrecut un grav accident de circulație.

Cosmi Ioan, de 52 de ani din Chesinț, în timp ce conducea autoturismul cu numărul de înmatriculare AR-03-GFE, a surprins și accidentat grav pe Valentin Munteanu de 49 de ani din Lipova. Acesta împingea un cărucior nesemnalizat pe partea dreaptă a părții carosabile.

Cel lovit de mașină a fost transportat de urgență la Spitalul județean Arad cu multiple traume și leziuni.

UN RĂPSIGAN LOVIT DE BOTULISM

Zilele trecute, un bărbat din Răpsig, Hirina Pavel, în vârstă de 76 de ani a fost transportat la Spitalul Județean suspect de botulism (afecțiune gravă a cerebelului). După ce a consumat produse din carne de porc preparate în casă, bărbatului i s-a făcut rău. În momentul de față el se află internat la secția de boli infecțioase a Spitalului Municipal și este în afara oricărui pericol.

A. B.

În municipiu și județ

A 5-A EDIȚIE A BURSEI LOCURILOR DE MUNCĂ

În data de 6 aprilie a.c., cu începere de la ora 10, la Sala Bingo, din P-ța Gării, nr. 11, va avea loc cea de-a 5-a ediție a Bursei Locurilor de Muncă, manifestare organizată de Agenția Județeană pentru Ocuparea Forței de Muncă Arad.

La aceeași dată, se va organiza Bursa Locurilor de Muncă și în județ, la Chișineu-Criș, Lipova și Sebiș.

Sunt invitați: agenții economici care doresc să angajeze personal specializat, persoanele care sunt în ajutor de șomaj, șomerii neindemnizați, persoanele aflate în căutarea unui loc de muncă, precum și mass-media arădeană.

Scopul acestei acțiuni este prevenirea și reducerea șomajului prin angajarea de către agenții economici cu capital de stat, privat și mixt, a persoanelor care sunt în căutarea unui loc de muncă.

Prin această acțiune se urmărește intermedierea directă între cererea și oferta de locuri de muncă, în dorința de a oferi posibilitatea angajării unui număr cât mai mare de șomeri.

OLIMPIU BULZAN

***P. S.** Pentru reușita acțiunii, firmele angajatoare trebuie să anunțe intenția de a participa la această ediție a Bursei Locurilor de Muncă, la sediul AJOFM Arad, str. Gh. Lazăr, nr. 20, et. 1, camera 111, sau la tel, 057/211791, 057/214311.*

O „măsură" de cinci milioane

În ciuda controalelor și amenzilor aplicate până acum pentru nereguli cu cântarele, unii comercianți par să se deprindă mai greu să lucreze corect.

Așa s-a întâmplat, se pare, și cu vânzătoarea Livia Oala - de la magazinul „Delicatese", de pe Mețianu - care, recent, a fost surprinsă de inspectorii metrologi cântărind incorect.

George Ioncu, directorul Centrului Județean de Metrologie (C.J.M.) Arad spune că respectiva a fost amendată cu cinci milioane lei pentru „utilizarea balanței electronice fără ca informațiile furnizate de calculatorul aparatului să fie vizibile".

C. T.

LA „MARMOSIM" - PERICOL DE EXPLOZIE!

Pentru asigurarea securității locului de muncă și a angajaților, depozitele de materiale explozive trebuie să respecte anumite condiții speciale de desfășurare a activității. Printre acestea se numără și autorizațiile de deținere a explozibilelor, care trebuie vizată anual de Inspectoratul Teritorial de Muncă (ITM).

Controlul efectuat recent de inspectorii ITM Arad a arătat că nu așa stau lucrurile și la S.C. Marmosim SRL, societate a cărei autorizație era expirată. Pentru această deficiență cât și pentru lipsa iluminării și a sistemului de alarmă (defect), unitatea a fost sancționată cu o amendă de șase milioane lei.

C.T.

68 de milioane pentru „tratarea" consilierilor maghiari

În perioada 29-30 martie, la invitația președintelui CJA, Caius Parpală, Adunarea generală a județului Csongrad, Ungaria, va vizita Aradul. Delegația maghiară este compusă din 50 de persoane.

Pentru cheltuielile necesare acestei vizite s-a alocat suma de 68.145.000 lei, care se vor împărți după cum urmează: cazare - 25 milioane, cheltuieli pentru masă - 35 milioane, cadou - 915 mii lei, cheltuieli tratație - 1,3 milioane și mape pentru materiale - 5 milioane.

S. AMBRUȘ

INVESTIȚIA DE LA STAȚIA DE EPURARE - GARANTATĂ DE CJ

În recenta ședință a Consiliului Județean Arad, s-a aprobat contractarea de către Regia de Apă-Canal a sumei de 4,5 milioane Euro de la Banca Europeană pentru Reconstrucție și Dezvoltare (BERD), în condițiile asigurării garanției creditului de către CJA. Banii vor fi folosiți pentru finanțarea reabilitării stației de epurare din municipiu.

Pentru semnarea actelor oficiale a fost mandatat președintele CJA Caius Parpală.

S. A.

În fiecare luni seara

CLUBUL MODEI, LA MACAO

Luni seara de la ora 19, la West Club Macao a avut loc premierea Clubului de Modă, „Fashion Club". Timp de aproape două ore, cei prezenți în local și-au delectat privirile cu o paradă a modei - colecția D & T Doris, cu un dans oriental prezentat de „cadâna" manechină Alina Tăutan, și nu în ultimul rând, cu demonstrații de still (coafură, cosmetică) oferite de specialiștii salonului R-GO unei tinere din public.

Marius Țica, directorul agenției B & C Models a gândit acest club săptămânal pentru toate persoanele care doresc să primească o consultanță de still, să admire fete și haine frumoase, să înțeleagă moda. A ales ca loc de desfășurare Macao pentru că „seamănă cu un club englezesc de modă de unde m-am inspirat". Evenimentul din fiecare seară de luni va fi transmis de televiziunea Intersat duminica, într-o emisiune specială Life Magazin.

Publicul are cea mai fidelă apreciere despre reușita acțiunii. Să-i dăm cuvântul: **Sabina Roman, 22 ani, studentă (Istorie-Jurnalistică):** „Ideea mi se pare destul de originală. Voi participa și pe viitor pentru că vreu să aflu cât mai multe noutăți în materie de modă, cosmetică, look - în general. Sunt multe persoane care se îmbracă fără gust. Acțiunea a fost o lecție pentru noi toți.

Adriana Luta, 20 ani, studentă (Istorie-Jurnalistică): „Impresia pe care mi-a lăsat-o prezentarea e bună. Cel mai mult mi-a plăcut parada modei. Intenționez să mai vin: vreau să mă informez despre noutățile modei și nu numai.

Mihai Ignuța, 19 ani, student (Universitatea „Aurel Vlaicu"): A fost superb. Știam despre eveniment de la sora mea, care e manechină. Cu siguranță, voi fi la Macao în fiecare luni. Mă interesează prezentarea de modă: hainele, dar și cele care le poartă.

T. MATICA

SPĂRGĂTOR

În noaptea de 12/13 martie, magazinul „Petunia" din Firiteaz a fost spart. Au fost furate băuturi, țigări în valoare de trei milioane de lei. Preț de câteva zile, fapta a fost înregistrată cu autor necunoscut. Între timp, polițiștii au depistat autorul în persoana lui **Czudar Ștefan** de 23 de ani din Fiscut.

Pe numele său, Parchetul a emis mandat de arestare preventivă pe 30 de zile.

... Hoață

Tot în stare de arest preventiv este cercetată și **Bukinger Natalia**, de 34 de ani din Ciacova, județul Timiș care în data de 16 martie a.c., a furat peste patru milioane de lei din locuința Anghelinei Emilia din Șimand.

ÎN CERCETAREA POLIȚIEI

● ***EVAZIUNE FISCALĂ LA DEZNA.*** **Gruia Ioan-Grigore** (54 ani), cetățean domiciliat în Germania cu reședința în Dezna este cercetat pentru săvârșirea infracțiunii de evaziune fiscală și prezentarea în loc public a unor înregistrări sonore fără a avea autorizație. De asemenea, G.I.G. a organizat activitate de discotecă fără a poseda autorizația de la U.C.M.R. Prejudiciul produs se ridică la suma de 9.829.990 lei.

● ***ÎNȘELĂCIUNE.*** Este cercetat pentru săvârșirea infracțiunii de înșelăciune, **Pava Georgel** (32 ani) din **Lipova**, care a primit suma de 3.700 DM de la **Moroșanu Corneliu** din Săvârșin, pentru a-i înmatricula acestuia un autovehicul, lăsând să se înțeleagă că are aceste posibilități.

● ***FURT.*** **Mihu Valentin** (15 ani) din **Tisa Nouă**, fără ocupație, care a comis un număr de trei furturi pe raza municipiului Arad

● ***ABANDON DE FAMILIE.*** Este cercetat pentru săvârșirea infracțiunii de abandon de familie, **Damian Costel** (46 ani) din Cornu Luncii, județul Suceava, care nu și-a achitat pensia de întreținere pentru copilul minor.

OBIECȚII DE FOND LA PROIECTUL BUGETULUI DE STAT PE 2001

Prim-ministrul Adrian Năstase și o parte dintre membrii Cabinetului s-au întîlnit, marți, la Palatul Victoria, cu liderii partidelor parlamentare pentru a discuta asupra proiectului bugetului de stat pe anul 2001.

Surse guvernamentale au declarat că, în cadrul întîlnirii, liderii partidelor parlamentare au formulat unele obiecții de fond, legate de modul în care va fi asigurată protecția socială prin sumele prevăzute în bugetul pe anul în curs. Ei au mai cerut Guvernului să precizeze dacă bugetul se va axa, în principal, pe investiții sau pe finanțarea programelor de restructurare a economiei.

"Unele propuneri prezentate în cadrul întîlnirii vor fi însușite la elaborarea proiectului de buget pe anul 2002", au spus sursele citate, care au precizat că nu au existat obiecții majore din partea partidelor prezente față de bugetul pe anul 2001, cu excepția PRM, care și-a motivat unele nelămuriri prin faptul că nu a avut timp să studieze proiectul de buget.

Experții partidelor parlamentare se vor întîlni miercuri, la ora 15.00, la Ministerul Finanțelor, cu ministrul Mihai Tănăsescu pentru o nouă analiză a proiectului de buget pe anul 2001 și pentru "clarificarea unor nelămuriri" legate de acest subiect, au mai spus sursele citate.

ORDONANȚĂ RESPINSĂ

Camera Deputaților a respins, marți, toate articolele unei Ordonanțe de Urgență, emisă în anul 2000, care prevedea posibilitatea admiterii cu taxă în învățămîntul preuniversitar de stat, în licee, școli profesionale și școli de ucenici.

Potrivit ordonanței, unitățile de învățămînt din rețeaua învățămîntului preuniversitar de stat erau autorizate să constituie clase în licee, școli profesionale și de ucenici, finanțate pe bază de taxe, peste cifra de școlarizare pentru care se asigură finanțare de la bugetul de stat. Finanțarea acestor clase se realiza din taxe provenite din resursele proprii ale agenților economici, ale unor organisme nonguvernamentale sau din alte surse, "inclusiv din resurse proprii ale elevilor sau susținătorilor legali".

Comisia de învățămînt a Camerei Deputaților a propus respingerea acestei ordonanțe, pe motiv că introducerea școlarizării cu taxă în învățămîntul preuniversitar de stat creează diferențieri între elevi "privind statutul acestora, determinat de posibilitățile economice ale susținătorilor legali ai elevilor" și ar produce "separatism în școală". "În sistemul de învățămînt din România există alternative educaționale, învățămîntul particular preuniversitar fiind una dintre aceste alternative", au mai apreciat membrii comisiei.

Votul final privind respingerea acestei ordonanțe a fost amînat pentru ședința de joi a Camerei Deputaților. Pînă la promulgarea legii de aprobare a ordonanței, actul normativ va rămîne în vigoare în forma emisă de Guvern.

DEPUTATUL CREȚ NICOARĂ RĂMÂNE ÎN FRUNTEA PRM ARAD!

Ieri, la ora 14,00, la București, a avut loc ședința Comitetului Director al PRM. În ciuda previziunilor, la ședință nu s-a discutat problema disensiunilor din sânul PRM Arad, cu toate că era anunțată. Contactat telefonic, deputatul Creț Nicoară, președintele organizației județene Arad a PRM, ne-a declarat:

„La ședință nu s-a discutat despre organizația din Arad, pentru că nu era cazul. Membrii Comitetului Director au constatat că la Arad au fost tensiuni întreținute artificial de către cei care vor să discrediteze PRM-ul. Atât eu cât și președintele Corneliu Vadim Tudor am primit rapoarte din partea organizațiilor din județul Arad, în care se specifică faptul că Nicoară Creț se bucură de adeziunea și susținerea membrilor de partid, care nu iau în seamă diversiunile. Organizația județeană Arad a PRM îi sfătuiește pe denigratori să-și aleagă altă țintă, întrucât PRM-ul arădean nu are timp să răspundă diverselor atacuri în presă, apărute, ca prin miracol, tocmai înainte de Conferințele Județene. Cei care vor să ne destabilizeze, mai au de așteptat, că tot așteaptă degeaba."

S. TODOCA

Conducerea clubului Atalanta Bergamo vine s-o vadă pe UTA

Vineri, la ora 11,00, pe Aeroportul Internațional Arad, la bordul unui avion particular, vor sosi Angelo Gandolfi - principalul investitor al F. C. UTA, Ivan Ruggeri și Giuseppe Marotta - președintele, respectiv directorul general al clubului din Serie A, Atalanta Bergamo, echipă aflată la trei puncte de Liga Campionilor, cu 11 etape înainte de finalul lui Il Calcio.

Cei trei vor susține o Conferință de presă fulger, probabil chiar la Aeroport, după care - aproape sigur - vor pleca la București, pentru a urmări meciul de tineret dintre România și Italia. Sâmbătă dimineață, Gandolfi, Ruggeri și Marotta vor viziona partida dintre UTA și Olimpia Satu Mare, după care aceștia se vor îmbarca, iarăși, în avion, pentru a pleca, din nou, în Capitală, la jocul dintre primele reprezentative ale României și Italiei.

LEO SFÂRA

Pentru că nu are locuință

UN BĂRBAT ȘI-A DAT FOC

Luni după-masă, I. I., de 44 de ani, a fost transportat la Spitalul Județean în stare gravă. Bărbatul avea arsuri de gradul 3-4 pe față și pe mâini. În momentul de față este internat la secția de chirurgie plastică. El a recurs la acest gest din cauză că nu are o locuință.

A. B.

MUȘCAT DE UN ȘOBOLAN DE APĂ

Zilele trecute, I. D. a fost la pescuit pe Crișul Alb, în apropierea localității Socodor. Bărbatul a fost mușcat de mână de un șobolan de apă. Acum se află internat la secția chirurgie plastică a Spitalului Județean Arad. Starea lui este bună, dar nu se exclude posibilitatea apariției unor complicații.

A. B.

MIERCURI, 21 MARTIE 2001

TVR 1

7,00 Telematinal
8,00 Jurnalul de dimineață
9,00 Tezaur folcloric - rel.
10,00 Pasiuni - rel.
10,45 Jurnal regional
11,00 TVR Cluj
12,00 TVR Iași
13,00 TVR Timișoara
14,00 Jurnalul de prânz
14,15 Infomania
14,30 Oameni ca noi
15,00 Clubul de spiritism - rel.
15,30 Orice e posibil - s.
16,00 Panorama
17,30 Avanpremieră Știri
17,35 Vino să vezi!
18,15 Pasiuni - s.
19,00 Piața și banii
19,50 Familia... Corect!
20,00 Jurnal * Meteo
20,40 Sport
20,45 Districtul - s.
21,45 Recurs la morală
22,45 Amprente
23,00 Jurnalul de noapte
(●) 23,15 Pumnul de fier - acțiune, SUA, 1986
0,50 Bucuriile muzicii
2,00 Jurnal - rel.
(●) 2,45 Pumnul de fier - rel.
4,20 Orice e posibil - rel.
4,50 Recurs la morală - rel.
5,50 Amprente - rel.
6,05 Familia... Corect! - rel.

TVR 2

7,00 Poftă bună cu Petrișor! - rel.
7,15 Desene animate - rel.
8,05 Arca lui Noe - rel.
8,35 Toți împreună
9,35 Masca de fier - f. rel.
11,30 Afaceri la cheie - rel.
11,45 Puls 2001 - rel.
12,25 D-ra Andreea - s.
13,25 Băieți buni, băieți răi - s. rel.
14,10 Desene animate
15,30 Știri
15,35 Trupa DP 2
17,00 Poftă bună cu Petrișor!
17,15 Arta apărării
17,45 Staționare obligatorie
18,00 Mit și istorie
18,30 Telejurnal TVR 2
19,00 Autograf muzical
19,15 Toți, împreună
20,05 Băieți buni, băieți răi - s.
20,55 Mini atlas
21,00 Pe muchie de cuțit
22,00 Răscruci
22,30 Știri
(●) 22,45 Iubește-ți dușmanul - dramă, coprod., 1999, prima parte
0,30 TVM. Mesager
1,00 Telejurnal TVR 2 - rel.
1,25 Trupa DP 2 - rel.
2,50 Pe muchie de cuțit - rel.

PRO TV

7,00 Bani de buzunar. Omul care aduce cartea
8,00 Știrile Pro TV - Ziarul dimineții tale
9,00 Hercule - s.
10,00 Tânăr și neliniștit - s. rel.
11,00 Echipa condamnaților - rel.
12,00 Spirit de echipă - s.
(●) 12,25 Trei zile de coșmar - thriller, SUA, 1985
14,15 Spitalul de urgență - s. rel.
15,00 Expertul - s. rel.
16,00 Tânăr și neliniștit - s.
17,00 Știrile Pro TV
17,45 Teo
19,00 Știrile Pro TV
(●) 20,00 Echipa trăznită - comedie polițistă, SUA, 1990
21,55 Știrile PRO TV
(●) 22,00 Curentul ucigaș - SF, SUA, 1988
23,45 Știrile PRO TV
23,55 Profit
0,00 X și Zero
0,10 PRO TV te ascultă ce vezi
0,15 Echipa condamnaților - s.
(●) 1,15 Victime inocente - thriller, SUA, 1993
3,15 Spirit de echipă - s. rel.

TV ACASĂ

6,40 Iubire fără limite - rel.
7,30 Știrile de Acasă - rel.
8,10 Îngerașul - s. rel.
9,00 Seducție - s. rel.
10,15 Căsuța poveștilor - rel.
10,25 Acasă la bunica - rel.
10,35 Dragoste și putere - s. rel.
(●) 11,00 De 3 x femeie - rel.
11,50 Iubire fără limite - s. rel.
12,50 Dragoste nebună - rel.
13,45 Femei înșelate - rel.
14,15 Luisa Fernanda - rel.
14,45 La casa de vis - rel.
15,30 Înger sălbatic - s.
16,20 Desene animate
16,30 Iubire fără limite - s.
17,20 Acasă la români
17,30 Dragoste și putere - s.
17,55 Acasă la bunica - rețeta culinară a zilei
18,05 Seducție - s.
19,00 Îngerașul - s.
19,55 Desene animate
20,00 Știrile de Acasă
(●) 20,40 De 3 x femeie
21,30 Dragoste nebună - s.
22,20 Femei înșelate - s.
22,45 Luisa Fernanda - s
• Știrea zilei
• Vremea de Acasă
23,25 Dragoste și putere - rel.
23,50 De 3 x femeie - rel.
0,40 Știrile de Acasă - rel.
1,35 Muzica de Acasă - rel.

HBO

10,00 O mișcare greșită - acțiune, SUA, 1992
11,45 Oportuniștii - thriller, SUA, 2000
13,15 După 20 de ani - dramă, Australia, 1998
15,00 O zi minunată - dragoste, SUA, 1998
16,45 Place Vendôme - dramă, Franța, 1998
18,45 James și piersica uriașă - animație, SUA, 1996
20,00 Atac la metrou - acțiune, SUA, 1998
21,45 Pleasantville - comedie, SUA, 1998
23,45 Gattaca - SF, SUA, 1997
1,25 Cine vrea pielea lui Roger Rabbit - animație, SUA, 1988

PRIMA TV

7,00 Salvați de clopoțel - s. rel.
8,00 Prima Mix!
13,30 Cinemagia - rel.
14,00 Romania @ Large - rel.
14,30 Stil - rel.
15,30 Viper - s.
16,30 Salvați de clopoțel - s.
17,30 Camera de râs
18,00 Focus
19,00 Luna sălbatică - s.
20,00 Cronica cârcotașilor
21,00 Menajera - comedie, SUA, 1987
23,00 Focus
0,00 Viper - s. rel.
1,00 Focus - rel.

TELE 7 ABC

7,00 Emisiune muzicală
10,00 La ordinea zilei - rel.
11,30 Emisiune muzicală
12,30 Lumea serviciilor secrete - rel.
13,45 Lumea misterelor - rel.
14,45 Documentar
15,15 24 din 24 - rel.
16,00 D'ale lui Cătălin
18,00 Emisiune muzicală
19,00 Germania azi - doc.
19,30 La ordinea zilei
21,00 Telejurnal
21,30 Germania în direct - doc.
22,00 Reporter Tele 7
23,00 D'ale lui Cătălin - rel.
1,00 Emisiune muzicală

ANTENA 1 – TV ARAD

6,00 Divertisment matinal
6,30 Știri TVA - rel.
7,00 Observator
8,00 'Neața
11,00 Zile din viața noastră - s.
11,45 Elena, viața mea - s.
12,30 O pacoste de frate - s.
13,00 Știrile amiezii
13,15 Moloney - s.
(●) 14,00 În ritm de dans - rel.
16,00 Prieteni fără grai
16,30 Publicitate, Promo, Dedicații muzicale
16,45 Știri TVA
17,20 Îmbrățișări pătimașe - s.
19,00 Observator
20,00 Ishtar - comedie, SUA, 1987
22,00 Marius Tucă Show
23,00 Observator
23,30 Noaptea târziu cu Mircea Badea
0,30 Intrigi în Paradis - s.
1,30 Observator - rel.
2,30 Simțul dreptății - ultimul episod
3,30 Cosas del Amor - s.
4,30 Între Nord și Sud - ultimul episod
5,30 Îmbrățișări pătimașe - rel.

TV INTERSAT

8,25 Deschiderea programului
8,30 Cafeaua de dimineață
9,30 Trei destine - s.
10,15 Neon Rider - s.
11,00 Știrile Intersat * Vocea străzii - rel.
11,40 Știri TVS Oradea
12,00 Domeniul de vânătoare - film, rel.
13,30 Desene animate
14,00 Mistere, farmece și miracole - s.
14,30 Ți-e teamă de întuneric - s.
15,00 Emisiune în limba germană - rel.
15,30 Safari - s.
16,00 Adrenalină - rel.
17,00 Eurocops - s.
17,30 Comorile lumii
17,45 O altfel de lume - rel.
18,15 Știrile Intersat * Vocea străzii
19,00 Trei destine - s.
20,00 Invazia insectelor - cinemateca
(●) 21,30 Răpirea - film
23,00 Știrile Intersat * Vocea străzii - rel.
(■) 0,00 Erotica
5,00 Închiderea programului

ATOMIC TV

7,00 Selector
10,25 Reactor - rel.
10,30 Selector - muzică pe bandă rulantă
11,00 Atomix - rel.
14,00 Interactiv
15,30 Proaspete și fierbinți
15,55 Reactor - știrile zilei
16,00 Rockada - rel.
17,00 Selector
19,00 Atomix
21,55 Reactor - știrile zilei
22,00 Atomic Café
22,30 Selector
23,00 Metropolis
0,00 Insomnia

RADIO ARAD & RADIO CONTACT (99,1 MHZ)

6,00 Lupta cu somnul; 8,00 Bună dimineața, Arad!; 10,00 Tovarășii mei; 14,00 Radiomagazin Deutsche Welle; 15,00 Contact FM; 17,00 Întâlnirea de miercuri; 18,00 Radiomagazin Radio France International; 19,00 Bună seara, Arad!; 20,00 Ce și pentru cine?; 21,00 Seară de Seară; 22,00 Fair play; 24,00 La ceas de blues în delfinariu; 1,00 Contact FM

RADIO PRO FM (92,1 MHz)

5,00-5,30 BULETIN DE ȘTIRI - la fiecare sfert de oră; **5,30-7,00 PRO FM PÂNĂ LA UNU** - cu Ramon Cotizo; **7,00-10,00 PRO FM PÂNĂ LA UNU** - cu Flavius Esnican; **10,00-13,00 PRO FM PÂNĂ LA UNU** - cu Mihai Dobrovolschi; **13,00-14,00 13-14 cu ANDREI** - cu Andrei Gheorghe; **14,00-17,00 PROTIM PRO FM** - cu Cătălin Lăpușcă; **17,00-19,00 PRO FM E AICI** - cu Cristi Schnebli; **19,00-22,00 ASCULTĂ-ȚI MUZICA** - cu Andi Moisescu; **22,00-2,00 PRO FM BY NICHT** - cu Vlad Craioveanu

RADIO TIMIȘOARA

6,00 Ceasurile dimineții; 8,00 Muzică populară cu dedicații; 9,00 Cânt din suflet; 10,00 De zece ori România; 11,00 Gramofon; 12,00 Miez de zi la polul vest; 13,00 Emisiune în limba germană; 14,00 Emisiune în limba maghiară; 15,00 Emisiune în limba sârbă; 16,00 Radio cocktail; 18,00 Actualitatea radio; 18,10 Piti show; 19,00 Radiojurnal; 19,15 Bilet de voie; 20,05 Călătorie în lumea poveștilor; 20,15 Autohton pop rock; 21,00 Curierul de seară. Știri: 6,00; 7,55; 9,00; 11,00; 12,50; 17,00; 20,00; 21,00; 21,55. Radiojurnal: 7,00; 16,00; 19,00.

RADIO SEBIȘ

6,00 Matinal 21
9,00 Tu alegi!
10,00 Cafeaua de zece
12,00 Secvența 21
14,00 La porțile dorului
15,00 Magazin 21
17,00 Lentila de contact
18,00 La mulți ani! - dedicații muzicale
19,00 Expresul de seară
22,00 Club 21
0,00 92,1 Insomnii

Redacția Adevărul nu își asumă răspunderea pentru modificările ulterioare intervenite în programele TV.

T. Ghiorghiof - dezamăgit de colaborarea cu PDSR

PEDESERIȘTII NU-I BAGĂ ÎN SEAMĂ PE LIBERALI

PNL Arad a inițiat o serie de dialoguri politice cu PDSR Arad, pentru a rezolva în mod eficient probleme importante ale județului Arad. Spre surprinderea liberalilor, din partea PDSR nu s-a prezentat nimeni, în ciuda asigurărilor pe care le-au dat pedeseriștii în acest sens. **„Nu era vorba de un dialog pe marginea șanțului, ci de o serie de probleme punctuale, de maximă importanță, cum ar fi alcătuirea bugetului și construcția autostrăzii care va trece prin apropierea Aradului. De exemplu, săptămâna trecută, premierul Adrian Năstase a convocat la București președinții consiliilor județene care fac parte din PDSR, fiind excluși 13 președinți, printre care și cel arădean. Dacă ar fi existat o coordonare bună la nivelul județului, poate că am fi fost și noi reprezentați mai bine. Atâta timp cât nu vor înțelege aceste probleme, vom pierde tot timpul! Reprezentanții PDSR Arad fie nu au înțeles importanța acestei colaborări, fie le-a fost teamă să nu aibă probleme în conflictul intern din propria lor organizație. Deși suntem foarte dezamăgiți, rămânem în continuare deschiși colaborării cu PDSR Arad în interesul județului nostru"**, a declarat Titus Gheorghiof, președintele PNL Arad.

F. GHENDER

ApR BATA A TRECUT LA PSDR

După cum ne-au informat surse din PSDR, organizația ApR de la Bata a trecut „in corpore" la PSDR. Prin această „mișcare" PSDR a câștigat un primar (Ioan Popa) și trei consilieri locali. Mărindu-se numărul membrilor, organizația și-a putut alege conform statutului, un prim-vicepreședinte (Violeta Onești) și trei vicepreședinți.

T. S.

SE FURĂ... NU DERANJAȚI!

(Urmare din pagina 1)

Acesta nu a învățat nimic din pățania lui Stan și a trebuit să plece de voie, de nevoie de la șefia Corpului de Control al Guvernului.

Numai că Grecea nu a fost uitat. A. Năstase, premierul României și omul care a pornit hotărât - cu vorba - la redresarea țării, îl redescoperă pe Grecea și îl reactivează punându-l în aceeași funcție ca pe vremea lui Vasile: șef al Departamentului de Control al Guvernului. Eroare fundamentală a premierului. Pentru că Grecea nu a învățat nimic nici de la Stan pățitul și nici măcar de la Grecea pățitul. Și s-a apucat să descopere, sau mai exact să redescopere matrapazlâcuri ale unui colonel Ouatu, hoții și furtișaguri care mai apăruseră în presă. Și, pe principiul dominoului, de la Ouatu s-a ajuns la ministrul cutare, apoi la liderul cutare, mai apoi la președintele cutare și lanțul slăbiciunilor tindea să nu se mai sfârșească. Trei miniștri din guvern au fost afectați de declarațiile lui Grecea.

Tărăboi mare! Pentru aplanarea situației conflictuale, premierul l-a sacrificat pe Grecea. Unele dintre motive sunt puerile. Cică Grecea nu știe să lucreze în echipă. Și, ca la fotbal, sacrifici un jucător, nu sacrifici echipa. Chit că jucătorul făcea cât toată echipa la un loc.

Ovidiu Grecea a greșit când nu a raportat mai întâi premierului ce a descoperit. Așa este regula și toată lumea trebuie să respecte regula jocului. Numai că Grecea a învățat totuși ceva în tranziția românească: toate fraudele sunt îngropate de către guvernanți și singura soluție pentru aflarea adevărului rămâne presa. (Nu mă gândesc la presa de scandal sau la ziariștii de scandal). Și atunci, O. Grecea, ca să fie sigur că cele aflate de el nu vor fi înmormântate, s-a adresat celor care nu le înmormântează. Adică, ziariștilor. De ce l-a deranjat atât de tare pe A. Năstase această dialectică? Pentru că, până la urmă și colonelul Ouatu a fost demis, ceea ce înseamnă implicit o recunoaștere a vinovăției sale. Pe A. Năstase l-a deranjat faptul că i-au fost deranjați miniștrii.

S-ar putea ca să mi se reproșeze modul simplist de abordare a problematicii. Așa s-ar părea la prima vedere. Dar dacă ne raportăm la fapte și evenimente similare, începând cu Stan Pățitul și terminând cu Grecea, tot pățitul, lesne vom putea observa că ori de câte ori a încercat cineva în țara românească să tragă semnale de alarmă în privința hoților, repede i s-a închis gura. Țara nu are nevoie de scandalagii. Țara are nevoie de pace. Hoții au nevoie de liniște, nu trebuie deranjați. Ei lucrează. Și se găsește un deștept de Grecea să facă gălăgie și să-i deranjeze pe băieți. Putem spune fără teama de a greși că cea mai eficientă muncă în România este hoția.

Nu deranjați!

Președintele Consiliului Județean, CAIUS PARPALĂ:

„PDSR SĂ FIE MULȚUMIT CU CE A PRIMIT"

După cum se știe, nici un consilier județean al PDSR nu a primit vreun post în Consiliile de Administrație. Întrebat cum se explică acest lucru, Caius Parpală, președintele Consiliului Județean, a răspuns:

„Așa a fost votul. Eu ce să le fac? Să fie mulțumiți cu ce au primit, adică două locuri în AGA. În altă ordine de idei, eterna mea întrebare pentru ei va fi de ce vor să reprezinte un organism pe care l-au contestat?" (Contestația este la Curtea Supremă de Justiție, urmând să fie judecată pe data de 15 mai - n.n.)

S. TODOCA

Pentru ApR Arad, la Congres

MAJORITATEA OBIECTIVELOR AU FOST ÎNDEPLINITE

Într-o conferință de presă organizată ieri la sediul ApR Arad, prim-vicepreședintele Gheorghe Chiper a apreciat că mandatul încredințat delegației arădene de către Comitetul Județean Arad a fost respectat și a avut câștig de cauză la Brașov. Astfel, ApR și-a păstrat identitatea și se va abține deocamdată de la fuziuni au alianțe politice, iar conducerea partidului a fost radical reînnoită. Cu excepția președintelui Melescanu, aproape întreg Biroul Executiv a fost schimbat.

Aradul are doi reprezentanți în Delegația Permanentă a ApR și șase în Consiliul Național. În Consiliul Național, pe lângă cele cinci propuneri din partea organizației județene, a mai intrat și Adrian Țolea, propus de organizația națională de tineret. De altfel, OT-ApR este mai bine reprezentat, conform noului statut, având șapte reprezentanți în Delegația Permanentă.

Dumitru Muntoiu a luat cuvântul la Brașov din partea ApR Arad, criticând dur atitudinea foștilor colegi care au părăsit partidul înainte de a vedea ce se va întâmpla la Congres. **„Dintr-un anumit punct de vedere însă, este mai bine așa, au rămas doar cei care vor să reconstruiască cu adevărat ApR-ul"**, a declarat Muntoiu.

Programul politic al ApR este continuat în manifestul social - liberal **„Să privim spre viitor"**, document care conține soluțiile politice, economice și sociale propuse de ApR.

Plecarea grupului „ApR social-democrației" era previzibilă, au afirmat aperiștii arădeni și nu va afecta foarte mult partidul. Totuși, conducerea ApR Arad va fi foarte atentă la încercările acestui grup de a submina partidul. Despre persoana lui Emil Putin, președintele Ioan Biriș a afirmat: **„Se știe că venirea lui Emil Putin în ApR a fost problematică. Sigur că este o pierdere pentru că era o persoană cunoscută, însă nu cred că vom avea de suferit ca structură organizatorică."**

Președintele ApR Arad, Ioan Biriș a declarat că, probabil, nu va mai candida pentru funcția pe care o deține în partid la alegerile din acest an.

FLAVIUS GHENDER

Conflictul din PRM rămâne pe ordinea de zi

POLITICA NU SE FACE CU BÂTA

Cât timp a fost condus de către Teodor Sărac, Partidul România Mare nu a însemnat aproape nimic în Arad. Aflat la o vârstă în care energiile te ocolesc, T. Sărac a fost departe de ceea ce însemna dinamica acestui partid, mai ales privită prin prisma liderului de la centru, C. V. Tudor. Din respect pentru vârsta sa, peremiștii arădeni l-au tolerat în fruntea lor pe T. Sărac. Până când a apărut Lucian Stana, mult mai tânăr, mai energic și mai ambițios.

Lucian Stana a promovat, spun unii, datorită fostei calități a tatălui său - cea de ofițer de securitate -, calitate care se întâlnește frecvent în Partidul România Mare. Dincolo de modul de promovare a lui Lucian Stana, rămâne însă activitatea sa în cadrul organizației județene. Sub conducerea sa au fost înființate noi filiale în localitățile județului, cele vechi s-au revigorat și liderul local al partidului s-a impus în viața politică locală. Tinerețea l-a mai trădat prin gesturi de imaturitate politică dar, una peste alta, prezența lui Lucian Stana în fruntea PRM Arad a fost hotărâtoare pentru ascensiunea partidului în plan local.

Ca în orice partid, Lucian Stana a avut și o opoziție în fruntea căreia s-au aflat soții Mureșan. Aceștia au invocat stilul uneori dictatorial al președintelui PRM Arad, și-au creat lobby-uri la București pe care au știut să le cultive (la fel a procedat și Lucian Stana) și au așteptat momentul loviturii.

Acesta a venit odată cu implicarea lui Lucian Stana în scandalul FNI. Acesta a călcat pe bec scoțând de la FNI banii depuși în ciuda sistării plăților cu o zi înainte. Evident că o astfel de situație nu putea fi ratată și soții Mureșan au atacat. Înțelepți, aceștia nu s-au trecut pe ei în fruntea listei. Noul lider propulsat a fost Creț Nicoară care, recent intrat în partid, a reușit să se impună într-o organizație în care valorile nu se călcau pe bătături. Fără să facă tam-tam prea mult, Creț Nicoară s-a impus prin alte mijloace și printr-o anume maturitate pe care ți-o dă, uneori, vârsta. Să mai adăugăm că Nicoară Creț este directorul de la **„Vinalcool"**, (societate care pe atunci nu se știa că e falimentară) și a impresionat și prin statutul social.

După plecarea forțată a lui Lucian Stana din partid, lucrurile s-au liniștit și, în general, peremiștii și-au văzut de treabă. Să mai precizăm că, odată cu creșterea partidului pe plan național, a crescut și organizația arădeană. Odată cu venirea partidului revoluționarilor, partidul s-a îmbogățit cu noi membri, dar s-a cam terminat cu pacea și liniștea. Revoluționarii Duka și Curta nu au consimțit să fie a cincea roată la căruță și au început disensiunile în partid. Disensiuni care se mai aplanau când interesele erau satisfăcute. Dar sămânța vrajbei era semănată în partid.

Numirile pe funcții în cadrul Consiliului Județean Arad au reprezentat o etapă de succes a Partidului România Mare. Consilierii peremiști s-au ales fiecare cu câte ceva.

Campania pentru alegerile generale a constituit o schimbare fundamentală în viața partidului. A fost cooptat în partid Nicu Cojocaru - autor principal în această achiziție a fost Creț Nicoară - care a și fost trecut pe locul al doilea pe lista de deputați. Cooptarea lui Nicu Cojocaru a dus la o campanie mediatică extraordinară în ziarul **„Adevărul"**, dar nu numai.

Dar această campanie nu ar fi însemnat ceea ce a însemnat dacă nu apărea la Arad fostul deputat pedeserist, Dorel Constantin Onaca. Acesta a adus cu sine bani mulți și o imagine tocmai potrivită cu ceea ce însemna Partidul România Mare în acele momente. C-tin Onaca s-a mobilizat exemplar și prin aparițiile sale teatrale și de efect, cu împrăștiere de bani pe toate drumurile, dar mai ales la biserici și la oamenii nevoiași, a cucerit un electorat sentimental și dispus să dea voturi celor care impresionează. Iar Onaca, prin statura sa atletică și prin puterea pe care o aduc banii a impresionat. Senatorul Onaca a adus multe voturi peremiștilor arădeni.

Mai discret, dar asta nu înseamnă că ar fi fost ineficient, fostul primar al Sebișului, Gheorghe Feieș, a avut o importantă contribuție în campania electorală a partidului. Putem afirma, fără reținere, că Gh. Feieș a avut cel mai pertinent discurs dintre peremiștii arădeni. Am spus dintre peremiști și atât. Oricum, în timpul campaniei și după, Gh. Feieș a început să se impună în partid și de aceea, printr-o conjunctură favorabilă, a fost ales prim-vicepreședinte al PRM Arad. Și a început să aibă tot mai mare popularitate în partid și se sugera din diverse discuții că Gh. Feieș ar putea prelua conducerea organizației locale. Creț Nicoară s-a sesizat împreună cu „clanul" Mureșan și a încercat să-i taie avântul retrăgându-i funcția de prim-vicepreședinte, invocând modul cum Feieș a dobândit această funcție. Lucrurile s-au aplanat și la intervenția lui Nicu Cojocaru, care se află într-o dilemă cumplită, fiind prieten bun cu Gh. Feieș, nu de azi, de ieri, dar îndatorat și lui Creț Nicoară, care l-a făcut deputat trecându-l pe locul al doilea pe listă. De aceea, sâmbătă, Nicu Cojocaru s-a abținut: nici cu Creț, nici cu adversarii. Fiindcă adversari ai lui Creț au rămas și revoluționarii Duka și Curta, cu state mai vechi în conflictul cu președintele partidului.

Natura conflictului în PRM rezidă în încercarea de a-l detrona pe Creț Nicoară de la conducerea partidului. Ședința Biroului Executiv de sâmbătă a demonstrat clar cine cu cine este. Și mai este clar că la nivel de Birou Executiv Creț Nicoară stă prost. Ar fi interesant cum stau lucrurile la nivelul organizațiilor din județ. Pentru că, chiar dacă, deocamdată, Creț Nicoară va rămâne în fruntea organizației județene, în iunie, la conferința județeană s-ar putea să nu mai aibă câștig de cauză. Pentru că cei care au rămas în Arad vor avea tot timpul să circule prin județ și să pregătească oamenii pentru conferința județeană. Creț Nicoară, fiind la București, are la dispoziție doar sâmbăta și duminica pentru o asemenea treabă.

La toate acestea se adaugă însă banii și poziția senatorului C-tin Onaca. Acesta ar putea înclina balanța de o parte sau alta. Din câte știu eu, senatorul este mai apropiat taberei adversare lui Creț Nicoară. Concluzia firească ce se impune este că, chiar dacă Creț Nicoară va rămâne azi în fruntea partidului (așteptăm veștile de la București) mâine - a se înțelege conferința județeană din iunie - sorții nu par să-i mai surâdă. Facem această afirmație bazându-ne pe datele curente. Cum politica e mișcătoare, cu oamenii săi cu tot, s-ar putea ca mâine să nu mai avem aceleași date ale problemei.

Un lucru e cert: Creț Nicoară nu a fost diplomat nici în relațiile cu revoluționarii și nici în relațiile cu alți peremiști, în speță cu Gh. Feieș. Maturitatea sa de vârstă nu a fost și una de politică și, în mod necesar, va trebui să-și reconsidere atitudinea, acțiunile și declarațiile politice. Politica nu se face cu bâta (n-am spus că a folosit-o Creț Nicoară), lucru pe care nu-l înțelege majoritatea politicienilor români. Aceia și clachează, dealtfel. Ca să rămâi în frunte trebuie să fii diplomat și înțelept. Nicoară Creț vrea să rămână în frunte, dar mai vor și alții acolo.

Așa că lupta continuă, e una normală, iar noi o să informăm cititorii cu schimbările petrecute pe front.

I. IERCAN

Prestigiosul cotidian „Corriere della Serra" despre Arad și Banat

„PARADIS AL PLĂCERILOR" PENTRU ITALIENI (II)

Cunoscutul cotidian „Corriere della Serra" a alocat spații importante unor reportaje despre investitorii italieni din Arad, în principal și cei din vestul țării, în general. În prima parte, prezentată într-un număr anterior al ziarului nostru, arătam cât sunt de mulțumiți italienii de avantajele care le au investind în România. Pe de altă parte, italienii nu au o impresie prea bună despre birocrația din țara noastră și despre dezorganizarea de la consulatul italian din București. Cum vă promiteam, acum revenim cu ultima parte despre felul cum sunt văzuți în Italia investitorii din România (cei italieni) dar și ce impresie au ei despre români...

UN PREȚ PREA SCUMP...

„Este bine ca toți italienii să știe prețul pe care îl plătim noi în imagine în România - una din țările în care avem o colonie puternică", își începe expunerea renumitul jurnalist **Gian Antonio Stella**. El crede că: nu e nici un dubiu că în locul foamei și a emigrației, satele și orașele din România vor zeci, sute sau chiar mii de investitori italieni. „În schimb, însă, cerem prea mult noi, italienii. Prea sfidăm amenzile - care sunt infime pentru vânătoare în comparație cu cele din țara noastră. Se vânează tot, de la rațe și găște până la urși bruni carpatici... Prea mulți arbori sunt tăiați din cel mai bogat «plămân verde» din Europa meridională. Prea mulți arbori falnici sunt doborâți pentru a umple fabricile noastre de mobilă." Un tânăr italian (de origine română) - **Tiberio Grunwald** - este consultant în România, reprezentând societatea internațională **Ag. Fo. I**. Actualmente conduce un proiect inițiat de către Universitatea din Padova și Universitatea de Vest „Vasile Goldiș" din Arad. Și el este împotriva acestor tăieri irresponsabile...

G. A. Stella mai arată în reportaj că sunt prea multe fabrici conduse de italieni care sfidează norme ecologice, lucrând într-un mod care în Europa a fost interzis de multă vreme. Nu sunt uitate nici obiectele de artă, de patrimoniu furate din biserici sau chiar cimitire - care ajung în vitrinele magazinelor de antichități din Italia.

„BĂRBAȚII ROMÂNI BEAU, FUMEAZĂ ȘI SE CEARTĂ PREA MULT!"

Investitorii italieni spun că au construit sau reconstruit fabrici în România care funcționează perfect și care creează mii de locuri de muncă. Un lucru interesant este arătat

însă de cifre: din 9500 de firme înregistrate în România doar vreo 3000-4000 există cu adevărat. Este dat exemplul Aradului, unde din 780 de firme înregistrate în acte nu există mai mult de 300. Asta în timp ce casele și apartamentele cumpărate sau închiriate de italieni în orașul nostru sunt peste 1.500.

Iată cum îi caracterizează pe români Bruno Maule - un investitor din Vicenza, care gestionează în țara noastră o spălătorie industrială și o croitorie: **„Noi, italienii, am investit cu cel mai mult curaj în femeile românce. Ele sunt motorul societății. Bărbații români beau adesea prea mult, fumează prea mult și se ceartă prea mult. Dacă aș putea, aș angaja numai femei. Ele sunt mai de încredere..."**

Problema e că italienii „investesc" în românce și în alt sens, arată G. A. Stella...

CUIBUȘOARE DE NEBUNII - ÎN APARTAMENTELE DIN CARTIERELE ARĂDENE

Veniți în România, italienii o duc regește. În materialul apărut în Corriere della Serra se arată că, pe o sumă mică îți poți cumpăra un apartament și dacă mai pui ceva bani îți cumperi o casă pe care în Italia poți doar să o visezi.

Și, pentru că doresc tot confortul, pe lângă fabricile italiene înfloresc saloane pentru masaj, piano-baruri sau stripteas-uri, arată în reportaj G. A. Stella. Multe din firmele trecute în acte sunt doar o acoperire pentru escapadele italienilor în România. Sunt sute de italieni care și-au creat mici „cuibușoare de nebunii" în apartamentele din cartierele din Arad sau Timișoara. Majoritatea au însă familii și copii în Italia...

OPORTUNITĂȚI SEXUALE CA ÎN THAILANDA

Ajunge să arunci o privire prin barurile din România și poți avea la dispoziție orice tip de domnișoară: blondă, brunetă, înaltă sau scundă. România este comparată de cel mai important cotidian din Italia cu paradisurile sexuale din Thailanda sau Cuba. **„Diferența e că până în Thailanda trebuie să zbori 10 ore cu avionul, iar până în România doar una singură"**, notează G. A. Stella. Ziarele de publicitate din Arad și Timișoara sunt pline cu anunțuri gen: ● „Studentă la Științe Economice, caut italian generos pentru o sponsorizare în schimbul afecțiunii"; ● „20 de ani, înaltă, brunetă - caut grec sau italian pentru intimitate în schimbul finanțării"; **„Licențiată în inginerie, caut italian generos, dispus să mă finanțeze în schimbul unor momente dulci..."**

Nici nu ne mai miră atunci că italienii - investitori sau nu - au ajuns să se laude, bătoși, că o femeie din patru - din Timișoara sau Arad - este „întreținută" de ei. Alții spun însă, cu „modestie", că doar una din șapte... Astfel au ajuns și ei să dea anunțuri din ce în ce mai îndrăznețe și mai pretențioase, gen: **„Investitor străin, caut fată de maximum 25 de ani, blondă, dulce, 90-60-90 (dimensiuni de fotomodel)".**

LA STRIPTEASE

Seara, majoritatea italienilor se întâlnesc prin piano-baruri sau cluburi de noapte unde urmăresc, relaxați, spectacolul oferit de stripteuze. Dacă le cade una cu tronc, se pun pe negociat... Una din stripteuzele românce povestește: **„Italienii sunt cei mai buni clienți: beau puțin, fumează puțin, plătesc bine și sunt gentili. Au un singur defect: ne pipăie prea mult."**

Unul dintre patronii localurilor de noapte mărturisește că italienii sunt cei mai buni clienți și se laudă că fetele de la firma lui nu sunt obligate să ofere servicii sexuale clienților. Dacă însă aceștia sunt generoși și oferă un preț bun nu prea sunt refuzați de fete. Același patron spune că în alte locuri de acest gen e „curată prostituție", dansurile de pe scenă fiind de fapt un preludiu pentru ceea ce urmează.

SUNT ȘI AVOCATE SAU ARHITECTE CARE SE PROSTITUEAZĂ!

Tarifele în paradisul sexual din Arad și Timișoara sunt diverse, arată cotidianul Corriere della Serra. O noapte de foc cu o „balerină" de la striptease costă 200 DM. O noapte cu miile de fete care se prostituează să nu moară de foame e jenant de ieftină, ajungând până la 5-10 DM. Și când te gândești că în Italia cumperi de banii ăștia un pachet de țigări...

Anumite cluburi de noapte închiriază stripteuze și pentru diferite petreceri private. „Fete din Arad sau Timișoara, bine dotate, care obțin în mod miraculos viza pe pașaport, ajung chiar și la petrecerile din vilele bogătașilor din **Treviso**, **Mantova**, **Brescia**, **Ancona**.

Gian Antonia Stella mai amintește în reportaj că în România poți găsi fete de toate tipurile - chiar și pentru cei mai pretențioși clienți. Un băiețaș șmecher (n.n. pește) ce se învârte prin barurile frecventate de italieni, i-a arătat un album foto cu pozele unor fete superbe, gata să își vândă trupul pentru un pumn de bani. „Ce vrei: blondă, înaltă, roșcată, slabă, grasă?" Reporterul italian a refuzat politicos, dar replica a venit imediat: „A, tu ești om serios? Am femei și pentru tine: asta blondă e arhitectă, cealaltă e avocată..."

Frumoase sau mai puțin frumoase - acestea sunt culorile în care sunt zugrăvite municipiile Arad și Timișoara. Mai mult sau mai puțin adevărate sunt rândurile din Corriere della Sera, care contribuie esențial la imaginea României în Italia...

OLIMPIU BULZAN

„COMERCIANT" DE MAȘINI FURATE LA COMANDĂ

Aflat la volanul unei mașini Audi A6 cetățeanul italian Danielle Settineri a dat să intre în țară pe la Nădlac. Polițiștii de frontieră aflați duminică pe baricade au verificat pașaportul tânărului de 29 de ani și actele mașinii cu care se înființase la vamă. Datele respective au fost transmise și Biroului INTERPOL. După răspunsul primit, polițiștii l-au legat pe macaronarul din Milano, iar mașina cu care acesta a venit au parcat-o în curtea Inspectoratului Județean de Poliție...

Clientul nostru, stăpânul nostru

În urma cercetărilor efectuate de către polițiștii arădeni s-a stabilit că în data de 12 martie a. c. Danielle Settineri s-a dus într-o piață din Milano, unde știa că se găsesc din belșug obiecte furate și droguri. A luat legătura cu un marocan, i-a cerut acestuia să-i facă rost de un model nou de Audi A6 de preferință albastru închis sau gri metalizat. Pentru aceasta era dispus să plătească 10 milioane de lire italiene, adică vreo 10 mii de mărci.

A doua zi s-a întâlnit din nou cu marocanul care i-a zis că are mașina însă îi mai trebuie datele pentru întocmirea documentelor. Totodată, i-a solicitat marocanului ca mașina să fie trecută pe numele său, începând cu data de 30 noiembrie 2000. Nu de altceva, dar să nu bată la ochi.

După ce a plătit un avans de două milioane de lire italiene, a rămas înțeles cu marocanul ca, a doua zi, în fața Gării din Genoa să-i fie predată mașina cu tot cu acte și chei.

Mulțumit și nu prea (chit că talonul mașinii a fost făcut pe un formular tip din lotul celor 10.000 de taloane în alb furate lunile trecute de la Poliția din Napoli) Danielle Settineri a mai plătit șase milioane de lire italiene.

La patru zile de la „tranzacția" efectuată în fața Gării din Genoa, italianul a ajuns la... Nădlac...

„În 2001, aceasta este a doua rețea internațională de trafic de mașini furate pe care polițiștii arădeni o depistează", ne-a declarat d-na mr. Floare Dan, purtătoarea de cuvânt a I. J. P. Arad.

Parchetul a emis pe numele italianului un mandat de arest preventiv pe 30 de zile pentru săvârșirea infracțiunii de tăinuire, faptă pentru care riscă o pedeapsă cuprinsă între două luni și șapte ani.

Cercetările însă cotinuă, mai ales dacă ținem cont că Danielle Settineri nu este la prima vizită în România. La precedentele, cum, spre exemplu, a fost cea din 9 ianuarie 2000, el a intrat în țară cu mașina, iar la întoarcerea în Italia a luat avionul de la Arad...

NICOLAE OPREAN

Precizare

Ieri, la Poșta redacției, din eroare domnul Vasile Govijdean a fost „botezat" drept președinte al PNȚCD, când de fapt dânsul păstorește un alt partid, denumit Partidul Muncitorilor și Țăranilor din România (PMȚR), drept pentru care facem prezenta precizare.

Vestita prezicătoare

DIANA

NR. 2 în topul vrăjitoarelor din 2001 în România

care a participat la multe congrese din mai multe țări, descendentă a Magiei Albe - din multe generații. recunoscută de federația vracilor Europei și pusă în top cu premii foarte mari.

✷ CUNOSCUTĂ PE POSTURILE DE TELEVIZIUNE CA CEA MAI BUNĂ VRĂJITOARE

✷ ACUM ESTE ÎN ARAD

la cerința oamenilor de bună credință pentru a ajuta în afaceri, dezleagă cununii, ajută în dragoste, alungă orice tip de farmec, vindecă boli necunoscute de doctori.

Telefoane 095.836.171 095.082.203.

(5014966)

ÎNTREPRINZĂTORUL PARTICULAR - LA LIMITA SUPRAVIEȚUIRII

Situată la 50 km de Arad, localitatea Gurba numără aproximativ 1000 de locuitori. Punctul de reper al acestei localități este centrul de comună, Șicula.

Până la Revoluție, forța de muncă era absorbită de mamuții industriali de la Arad și într-o măsură mai mică de cele câteva secții industriale de la Ineu. Odată cu ferecarea porților întreprinderilor și în febra disponibilizărilor, cei mai îndrăzneți localnici ai satului au încercat să se reorienteze pe plan local. N-au așteptat să vină investitori străini, ci prin propriile puteri au încercat să-și dreagă situația financiară. Astăzi, localitatea numără câteva afaceri particulare puse pe picioare. Am purtat dialoguri cu unii dintre privați, în dorința de a afla ce înseamnă o activitate economică la țară, ce greutăți întâmpină, cu ce probleme se confruntă, ce facilități așteaptă din partea statului.

■ UN DEȚ „LA CICU"

Pavel Stanciu, de 33 de ani, este unul dintre birtașii satului. Până în 1995 a lucrat ca mecanic la Tricoul Roșu, secția Ineu. A renunțat la fabrică și s-a angajat în sat, la barul unui prieten. În 1995 și-a pus pe picioare propria asociație familială, „Stalena", care are ca obiect de activitate comerțul. În special cu băuturi alcoolice. După porecla familiei este cunoscut și birtul „La Cicu", la un pahar de tărie se dezleagă limbi, se face politică la nivel macro și micro, se joacă table sau se încing aprige discuții.

Chiar dacă un zid îl desparte pe proprietar de o altă firmă concurentă, el mizează pe clienții fideli care savurează gradele alcoolice doar „La Cicu". Cantitatea de băutură este în funcție de buzunar. Și cum n-au prea mulți parai, dau pe gât un deț-doi de rachiu, băutura preferată și-și văd mai departe de treburi.

Pavel Stanciu, zis Cicu, consideră că afacerea merge foarte slab și că îi asigură doar traiul de azi pe mâine. Nemulțumiri are și el. Nu înțelege pe ce criterii accizele pentru cafea, țigări și alcool au același plafon și la oraș și la sat și se întreabă de ce statul jupoaie zece piei de pe spinarea micului comerciant!

■ COMERȚ, PRESTĂRI SERVICII, ZOOTEHNIE

De-un leat cu Pavel Stanciu e și **Pavel Tira**. Așa cum spuneam, își desfășoară activitatea comercială sub același acoperiș, separați doar de un perete. Ce înseamnă concurența la

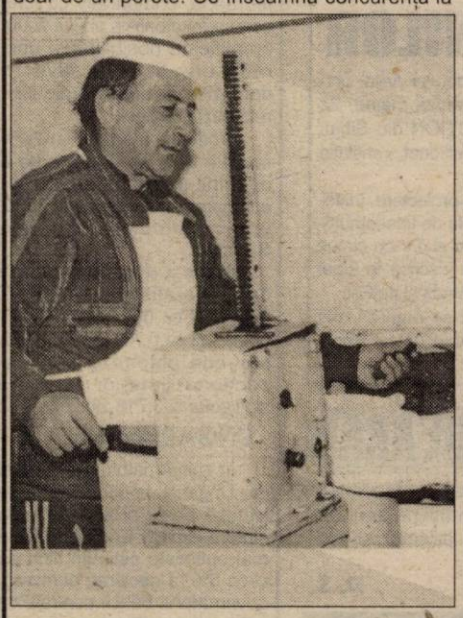

Mititei made in Gurba

țară? îl întrebăm pe proprietarul A.F. Tira. **„Un ideal de trai mai bun pentru țărani, iar pentru mine, ca proprietar, un profit mărunt.."** Tânărul a fost angajat în Arad la Strungul, unde a muncit până în 1996. A renunțat la oraș și s-a mutat cu soția la Gurba, unde, din rațiuni lesne de înțeles au deschis un mic ABC **„În acea perioadă comerțul a mers incomparabil mai bine decât acum."**

În activitățile comerciale, prosperitatea e la cheremul puterii de cumpărare a clientului. În cazul de față, al țăranilor. Pavel Tira nu acuză neapărat politica economică a țării, ci este de părere că toate calamitățile naturale au afectat punga cumpărătorului de la țară. N-au avut ce să vândă din gospodărie, nici n-au pe ce să cumpere din magazin. Produsele cele mai vandabile sunt cele pe care nu și le pot produce în casă: zahăr, orez, uneori făină, dulciuri și răcoritoare. De preparate din carne, nici vorbă.

Magazinul lui Tira e punctul de atracție al tinerilor din sat care, în special la sfârșit de săptămână vin să bea un suc sau la jocuri distractive.

Pavel Tira cere statului **„un nivel de trai mai bun pentru popor"**. Este conștient că veniturile lui depind de veniturile clienților. **„Dacă țăranul are bani, am și eu. Prin ei trăiesc și eu."**

Proprietarul nu s-a limitat doar la comerț, ci a avut în plan diversificarea activității. În urmă cu doi ani a cumpărat atelierele fostului CAP pe care astăzi le evaluează la peste 60 milioane lei, fără să pună la socoteală reparațiile și îmbunătățirile pe care le-a adus clădirilor. În aceste spații intenționează să dezvolte un atelier de tâmplărie unde să producă mic mobilier - uși, ferestre - produse care nu cer o finisare prea mare. Tâmplăria e o pasiune a întreprinzătorului și inițial a gândit atelierul ca unul care să facă față cerințelor din propria gospodărie. Încă din 1990 a investit în utilaje pentru tâmplărie peste 100 milioane de lei și s-a trezit că aparatura îi depășește posibilitățile de exploatare. Văzând că pe plan local nu există alt alterier de tâmplărie și că Guvernul încurajează și pune accent pe activitatea întreprinderilor mici și mijlocii, a hotărât să angajeze un tâmplar care cunoaște meserie și intenționează ca în viitor să mărească capacitatea de producție și implicit să ofere locuri de muncă. E convins că reușita acestei afaceri depinde de profesionalismul tâmplarului. Nu i-a fost frică să investească mai ales că **„producția rentabilă nu poate să piară"**.

Tot în apropierea tâmplăriei, Pavel Tira are o crescătorie de animale. În perioada iernii nu ține decât animale de reproducție. În schimb, în sezonul primăvară-toamnă, pe lângă animalele provenite din fătări, mai cumpără tăurași pe care îi îngrașă și-i vinde italienilor.

Împreună cu soția vânzătoare la magazin, Pavel Tira muncește cât îl țin puterile. Oboseala? **„Poate aș simți-o dacă n-aș munci"**. Tinerețea, ambiția, dorința de a se realiza toate vorbesc prin Pavel Tira care pune punctul pe i: **„Nu ne lăsăm noi. Au fost ani și mai grei și n-am cedat."**

Cea mai... cea aprovizionare, la AF Tira

■ LAIE DIN GURBA, CEL MAI CUNOSCUT MĂCELAR DIN JUDEȚ

Laie, alias **Lazăr Crețu**, e printre cei mai cunoscuți oameni din întreg județul. Delicioșii mititei ai măcelarului au stârnit și au potolit pofte în toate colțurile Aradului. La 16 ani a absolvit Școala de măcelari la Sibiu și de 31 de ani practică această meserie. Până în 1997 a fost șeful de unitate la Carmangeria din Ineu. Atunci și-a convins soția să renunțe la serviciul de la Șicula și au început să lucreze pe cont propriu. Rețeta proprie a lui Lae nu e un secret

Sârbul și familia așteaptă mușteriii

și măcelarul a făcut-o publică în repetate rânduri fiindcă nu se teme de concurență.

Și-a amenajat propria carmangerie acasă, la Gurba. **S.C. Ana Maria SRL** are ca obiect de activitate achiziționarea ánimalelor, producția și desfacerea preparatelor din carne. Comercializează micii în piețele din Ineu și din Beliu. În comparație cu prețul cărnii care a crescut cu 60% în viu, prețurile micilor au sărtat doar cu 15-20%. Pentru a supraviețui, e nevoit să practice adaosuri mici. La ora actuală, un mic de 0,45 g se vinde cu 2275 lei, fără TVA. Inclusiv clienții au scăzut porția de la patru la trei mititei. Perioada de glorie a acestei afaceri, spune cunoscutul măcelar, a apus în urmă cu doi ani. Prețurile animalelor au crescut alarmant de la 1 ianuarie: kilogramul de viță în viu, de la 8.900 lei la 15.000 lei, iar cel de porc a ajuns la 29.000 lei. Dacă până acum gospodăria lui Lae era asaltată de producători dornici să-și vândă marfa, acum măcelarul umblă din poartă-n poartă după animale. Gospodăria proprie îi asigură doar 60% din necesarul de animale și la fiecare 20 de zile trebuie să sacrifice o vită și un porc.

Una peste alta, cu toate piedicile, afacerea este într-o oarecare măsură rentabilă. Mai ales că **„nu pot să practic altă meserie"**.

■ SÂRBIA - FRANȚA - GURBA

Parcă cel mai pitoresc investitor din Gurba este **Vlastimir Jovanovic**. Sârb de origine, în 1991 a fugit de război în Franța, unde sunt stabiliți copiii săi. În 1993 ajunge pentru prima dată în România, la Vladimirescu. Aici a fost nevoit să poposească ceva mai multă vreme din cauza mașinii care necesita reparații. La restaurantul unde lua masa zilnic, a cunoscut-o pe actuala soție, Elisabeta. În 1995 s-au căsătorit. Fiindcă unul dintre cei patru copii ai femeii învață la o școală specială, la Ineu, în 1996 cei doi au hotărât să se stabilească mai aproape de acest orășel. Au nimerit la Gurba, unde, cu sprijinul copiilor din Franța ai sârbului și-au deschis o bodegă. Sârbul nu știa o boabă românește, dar într-un an s-a pus la punct chiar cu chichițele limbii. **„Multe cuvinte românești le-am învățat făcând comparația cu cele din franceză."**

Jovanovic nu s-ar mai întoarce sub nici o formă în țara de baștină. L-ar tenta, eventual, Franța, unde are casă. În Sârbia mai are un prieten cu care ține periodic legătura. Nu-l interesează ce s-a întâmplat cu casa din Sârbia, lăsată de izbeliște și parcă se îndârjește să se autoconvingă că nu regretă locurile natale. În România, la Gurba, a luat-o de la zero. S-a angajat să-i crească și pe cei patru copii ai soției și să fie om de afaceri. Recunoaște că, de n-ar fi copiii din Franța care să-l ajute nu ar putea supraviețui din veniturile obținute din vânzarea băuturii și a altor câtorva produse.

Ușor, greu, toți cei pe care i-am menționat încearcă să nu se abată de la activitățile demarate pe cont propriu. Toți sunt la cheremul puterii de cumpărare a clienților. Toți încearcă să ofere cumpărătorilor o servire promptă și marfă diversificată, de calitate, în speranța că le vor călca pragul încă o dată. Să mai spună cineva că e ușoară viața de comerciant...

TEODORA MATICA

Cl. Victoriei 60-62 - tel:270.800
Ticket Restaurant
Optima
Vrem ca viața să fie simplă!
(14964)
Tichete de masă
PRODUSE ALIMENTARE PE BONURI DE MASĂ

PROD AGRO BIAN
S.C. PRODAGRO BIAN S.R.L.
Str. Bicaz nr. 6
Face contracte cu producători agricoli pentru cultura de floarea soarelui suprafață 4 ha.
Se pune la dispoziție sămânță subvenționată (Select, Banat), erbicide, tratament pentru boli foliare. Contractele se încheie la sediul firmei.
Telefon: 057-288306.
(1834642)

S.C. AGRO-HOLDING S.A.
str. Andrei Mureșan, nr. 9 - Arad
VINDE la cele mai mici prețuri
PORUMB SĂMÂNȚĂ TRATAT CU FUNGICID
NSSC - 375 - categorie biologică F1
NSSC - 420 - categorie biologică F1
Prețul este de 30.000 lei/kg, cu T.V.A. inclus.

În obținerea facilităților

IMM-URILE AU NEVOIE (ȘI) DE AVIZUL MINISTERULUI INDUSTRIILOR

● Acte, drumuri și mult timp pentru aprobări

Potrivit Legii 133/99 și normelor de aplicare a acesteia, întreprinzătorii privați beneficiază de unele facilități pentru stimularea înființării și dezvoltării lor. Printre respectivele stimulente amintim: ● reduceri cu 50% pentru criteriile legate de cifra de afaceri și garanții cerute în achizițiile publice de bunuri materiale, lucrări și servicii; ● scutire de la plata taxelor vamale pentru mașini, instalații, echipamente industriale care se importă în vederea dezvoltării activității de producție; ● cota-parte din profitul brut reinvestit nu se impozitează; ● reducerea impozitului pe profit în proporție de 20% în cazul în care creează noi locuri de muncă, dacă numărul angajaților crește cu 10%; ● scutire de la plata taxelor vamale pentru importul de materii prime necesare pentru fabricarea produselor.

Pentru a obține facilitățile legale ce li se cuvin, întreprinzătorii trebuie să prezinte, la fiecare import, mai multe documente. Asta presupune și multe drumuri, pe la diverse instituții (Direcția Regional Vamală, Camera de Comerț, Administrația Financiară, Camera de Muncă). Într-un cuvânt, birocrație. Despre avizul Ministerului Industriei și Resurselor, ministrul Dan Ioan Popescu spune că acesta e necesar pentru protecția IMM-urilor. Explicația: „MIR nu poate permite concurența neloială, în cazul importurilor de mașini, utilaje sau echipamente ce se produc și în România." Termenul pentru eliberarea avizului MIR este între 5-10 zile.

Gavril Popescu, președintele filialei arădene a CNIPMMR (Consiliul Național al Întreprinderilor Private Mici și Mijlocii din România), spune că dacă o firmă dorește să importe mașini sau utilaje ce nu se fabrică la noi în țară, va obține avizul MIR și va beneficia de facilitățile prevăzute de lege. În ceea ce privește birocrația „cam greu piere; poate pe parcurs se va îmbunătăți situația", spune Popescu.

GERLINDE KNAP

La tombola Grup As

DOI ARĂDENI S-AU ALES CU TELEVIZOARE

Doi arădeni, Dușan Milin și Iosif Cserven fac parte dintre fericiții câștigători ai Tombolei Mileniului. Acțiunea a fost organizată de către Grupul de Asigurări Român - Grup As la București. Fiecare dintre cei doi a câștigat câte un televizor color LG - pe baza tragerii la sorți a tichetelor de asigurare obligatorie de răspundere civilă auto. „Firma noastră, pentru a răsplăti fidelitatea clienților, va mai organiza asemenea acțiuni", spune ec. Rita Romansky, director la Sucursala Arad a Grup As.

G.C.

S-A MAJORAT DIURNA

Un ordin al Ministerului Finanțelor, nr. 172, stabilește noile cuantumuri ale indemnizațiilor de delegare și de detașare (prevăzute în anexa HG 543/95, republicată). Astfel, indemnizația zilnică (diurna) s-a majorat la 63.500 lei. Până acum aceasta era 47.300 lei.

G. K.

CIAR VREA SĂ SPRIJINE IMM-URILE ARĂDENE

Clubul Întreprinzătorilor Arădeni - CIAR a fost înființat în 1993. Această organizație, acum 8 ani era o necesitate, în penuria de informații de atunci. Ea își propunea să sprijine micile întreprinderi prin cursuri și seminarii, acces la tehnologii, accesul la programe internaționale care se derulează în țară, acordarea de asistență tehnică și juridică, găsirea unor surse de creditare avantajoase.

„Din păcate, ideea inițială nu a avut ecoul pe care l-am fi dorit. Însă noi ne încăpățânăm să credem și să demonstrăm că ceea ce facem este în interesul tuturor", spune ing. Francisc Tusz, președintele CIAR.

Sigur, situația economică din România și implicit din județul Arad este departe de a fi stabilă. Însă informarea nu costă prea mult sau este chiar pe gratis. Iar acum „suntem în era când nu neapărat marile firme câștigă, ci acele firme care au informația în cel mai scurt timp și pot să se adapteze la cerințele partenerilor de afaceri", adaugă Tusz.

Totuși, chiar și în aceste condiții de oarecare rigiditate a multor firme din Arad și județ, CIAR are acum 70 de membri, iar intenția conducerii clubului este ca până la finele anului numărul lor să crească la 200. Din CIAR pot face parte atât persoane fizice, cât și juridice. CIAR a întocmit un chestionar cu 10 întrebări, care va fi distribuit membrilor. Răspunsurile vor fi centralizate pentru ca asociația să răspundă cât mai operativ, cerințelor prioritare ale membrilor. Până acum un număr de 40 de firme arădene au beneficiat de microcredite în va-loare de 300.000 dolari, prin intermediul CIAR Arad.

G. CONSTANTINESCU

Sindromul „vacii nebune" afectează producătorii de carne

FRIGORIFER-ul NEVOIT SĂ CUMPERE CARNE DE LA... BILLA!

Nebunia „vacii nebune" se apropie încet, dar sigur, de România. Executivul a stabilit încă de săptămâna trecută măsuri menite să protejeze producția autohtonă de carne, implicit populația. Cu toate că nu s-a înregistrat nici un caz până în prezent, se merge pe zicala „paza bună trece primejdia rea". Așa a procedat zilele trecute și Primăria din Hălmagiu. „Am trimis mașina după vaci și a venit goală de la capătul județului. Crescătorii de animale din zona Hălmagiu n-au putut să ne vândă animalele pentru că primăria nu le-a eliberat pășuș. Fără acte de proveniență nu avem voie să achiziționăm animale", spune **Carmen Bărbulescu**, directoarea S.C. FRIGORIFER S.A., una din cele mai cunoscute firme arădene de prelucrare a cărnii. „Ieri am fost nevoiți să cumpărăm carne de vită de la magazinul BILLA, pentru a putea onora comenzile luate anterior!", adaugă Carmen Bărbulescu.

În condițiile în care se confruntă cu lipsa materiei prime, FRIGORIFER-ul a recurs la începutul anului la șomajul tehnic. Din 96 de angajați, 43 sunt în șomaj tehnic până la data de 30 aprilie a.c.

FLORIN TRUȚ

Dobânzile bancare în vigoare la 20.03.2001

Denumirea băncii	Suma minimă (lei)		Dobânda (% pe an)											
			Persoane fizice						Persoane juridice					
	Persoane fizice	Persoane juridice	la vedere	Pe termen de (luni) 1	2	3	6	9	12	la vedere	Pe termen de (luni) 1	2	3	6	9	12
BCR	*	25.000.000	10	35	-	36	37	38	39	10	35	-	36	37	38	39
BRD	500.000	5.000.000	9	33	34	35	37	39	43	9	30	30,5	31	31,5	32	32,5
B. Transilvania	300.000	25.000.000	9	36	-	37	37	38	38	9	36	-	37	37	38	38
BancPost	500.000	500.000	9	33	-	34	34	35	35	9	31	-	32	33	-	-
B. Agricolă	100.000	2.000.000	9	35	-	36	37	37	37	9	35	-	36	37	37	37
C. C. Aurora	1.000.000	10.000.000	10	36	-	44	46	44	42	10	35	-	40	42	40	42
C. C. Phoenix	500.000	500.000	10	38	-	39	40	-	41	10	38	-	39	40	-	41

FIRMA SIFEE SE PREZINTĂ ARĂDENILOR

Camera de Comerț, Industrie și Agricultură a județului Arad, prin Departamentul Economie Internă - Externă, va organiza mâine, 22 martie, de la ora 11, prezentarea firmei SIFEE ACTION din Sibiu. Aceasta proiectează și realizează sisteme de aer condiționat, ventilație și încălzire, sisteme electrice și electronice.

SIFEE este certificată ISO 9001 pentru calitate în proiectare, instalare și service la sistemele de aer condiționat, sistemele de telecomunicații și sistemele de alarmare antiefracție, antiincendiu și TV cu circuit închis. Ca recunoaștere a activității sale, firma a fost înscrisă în topul celor mai dinamici 500 de antreprenori din Europa Centrală și de Est.

Printre beneficiarii unor lucrări ale firmei SIFEE se numără mai multe instituții de stat și private din țară dar și din Arad (West Bank, Petrom Arad, SIF Banat-Crișana, Hotel Astoria).

CONVOCATOR

Consiliul de Administrație al S. C. ARMOPAN S. A. ARAD, cu sediul în Arad, Calea Aurel Vlaicu nr. 274, județul Arad, ținând seama de dispozițiile Legii nr. 31/1990 republicată, precum și ale Actului constitutiv al societății:

CONVOACĂ

Adunarea Generală ordinară a Acționarilor S. C. ARMOPAN S. A. Arad pentru data de 12.04.2001, ora 12,00, la sediul societății, pentru toți acționarii înregistrați în Registrul acționarilor la data de referință, sfârșitul zilei de 5.04.2001, cu următoarea ordine de zi:

1. Prezentarea, discutarea și aprobarea raportului de gestiune al consiliului de administrație pe anul 2000;
2. Prezentarea raportului comisiei de cenzori pe anul 2000;
3. Prezentarea, discutarea și aprobarea Bilanțului contabil și a contului de profit și pierderi pe anul 2000;
4. Descărcarea de gestiune a administratorilor pentru exercițiul economico-financiar al anului 2000;
5. Prezentarea, discutarea și aprobarea bugetului de venituri și cheltuieli pentru anul 2001;
6. Diverse

Formularele de procuri speciale se pot obține la sediul societății zilnic, între orele 9,00-14,00, în perioada 2.04.2001-4.04.2001. După completarea și semnarea lor, un exemplar al procurii se va depune la sediul societății până în data de 5.04.2001, ora 9,00, un exemplar va fi înmânat reprezentantului desemnat, cel de al treilea exemplar rămânând acționarului.

În cazul neîntrunirii condițiilor prevăzute de lege pentru desfășurarea Adunării Generale Ordinare a Acționarilor, aceasta se convoacă din nou pentru data de 13.04.2001, în același loc și la aceeași oră.

Informații suplimentare se pot obține de la sediul societății, la telefon 244093 de luni până vineri, între orele 9,00-14,00.

Președinte Consiliul de Administrație
CHIRIAC VASILE

(1834641)

ASOCIAȚIA COMERCIANȚILOR DIN JUDEȚUL ARAD

Adunarea generală a Asociației comercianților programată a avea loc vineri, 16 martie, a fost reprogramată, din lipsă de cvorum pentru joi, 22 martie, ora 17, la restaurantul din Complexul Jackson. Pe ordinea de zi a ședinței, a declarat Gelu Roman, președintele asociației, se află: bilanțul activității pe anul trecut, restructurarea comitetului director și programul ACA pe anul în curs.

D. S.

INFRACȚIONALITATE ECONOMICĂ

Grupuri de lucru constituite la nivelul Autorității pentru Privatizare și Administrarea Participațiilor Statului, precum și la Ministerul Agriculturii, Alimentației și Pădurilor vor verifica modul în care au fost realizate unele privatizări, în special în domeniul industriei și agriculturii, a declarat, luni, prim-ministrul Adrian Năstase la finalul întâlnirii cu conducerile Ministerului Public, serviciilor de informații și Poliției Române, pe tema infracționalității economice și a încurajării procesului de privatizare.

Premierul a arătat că în perioada următoare autoritățile vor urmări mai atent bonitatea celor care doresc să participe la privatizare și a subliniat necesitatea unei colaborări mai eficiente între serviciile de informații și celelalte instituții din domeniul privatizării.

"Din păcate, la nivelul unor întreprinderi privatizate sînt folosite tot felul de inginerii și vin tot felul de tipi care se angajează să dea sume imense pentru un anumit obiectiv, dar nu plătesc decît o mică sumă, la început, și intră în procese cu APAPS pentru cîțiva ani, prăduind în timpul acesta tot ce găsesc în activele întreprinderii", a spus Năstase.

Premierul a mai arătat că, de cele mai multe ori, diferite dosare nu ajung în instanță sau, în cazul în care ajung acolo, rămîn blocate pentru mult timp. "Și Curtea de Conturi va trebui să devină mai incisivă în ceea ce privește utilizarea banului public", a adăugat premierul.

PANORAMIC ECONOMIC

ZIARUL FINANCIAR - BANCA AGRICOLĂ

Banca austriacă Raiffeisenbank și Fondul Româno-American de Investiții (FRAI) oferă șapte milioane de dolari cash pentru 90% din acțiunile Băncii Agricole, potrivit unor surse apropiate tranzacției, relatează Ziarul Financiar, în ediția sa de luni.

Oferta conține și o majorare de capital ulterioară, de 30 milioane de dolari, cu condiția ca statul să mai aloce, între timp, 146 milioane de dolari care să acopere pierderile istorice ale băncii.

BANCA TRANSILVANIA - DOBÂNZI

Depozitele constituite de persoanele juridice la Banca Transilvania sunt bonificate, începînd cu data de 5 martie, în medie cu două puncte procentuale mai mult, se arată într-un comunicat al băncii remis agenției MEDIAFAX.

Astfel, persoanelor juridice li se acordă dobînzi similare cu cele practicate pentru depozitele persoanelor fizice, 36% pe termen de o lună, 37% pe termene de trei și șase luni, respectiv 38% pe termen de nouă și 12 luni.

De asemenea, pentru toate categoriile de clienți, Banca Transilvania practică dobînzi negociate la depozitele cu sume de peste 300 milioane lei, pentru perioadele clasice de depunere, respectiv negociază perioade speciale de constituire a depozitelor (o săptămînă, două săptămîni).

Volumul depozitelor la termen constituite de clienții băncii a înregistrat în primele două luni ale acestui an o creștere cu 8,55% față de sfîrșitul anului trecut.

POLONIA - PRODUCȚIE

Producția industrială a Poloniei a scăzut cu 0,1% în februarie, comparativ cu luna corespunzătoare a anului 2000, amplificînd posibilitatea unei reduceri semnificative a dobînzilor în următoarele luni, relatează Reuters.

Producția a scăzut cu 2,7% față de luna ianuarie, cînd a avut loc o reducere cu 8,9% comparativ cu decembrie 2000, potrivit Biroului Central de Statistică.

Imediat după publicarea datelor statistice, zlotul s-a depreciat cu 0,2% în raport cu dolarul și cu 0,7% față de euro. Moneda poloneză se tranzacționa anterior la 4,145 zloți/dolar și 3,718 zloți/euro.

UNGARIA - INFLAȚIE

În anii următori, rata inflației din Ungaria va continua să se situeze peste nivelul celei din statele Uniunii Europene, cele mai optimiste estimări fiind de circa 5%, a declarat, duminică, guvernatorul băncii centrale de la Budapest, Zsigmond Jarai, citat de Reuters.

TRACTOARE - SUBVENȚII

Guvernul intenționează să acorde subvențiile la cumpărarea de tehnică agricolă direct producătorilor agricoli, prin atribuirea cuantumului dobînzii în momentul achiziționării tractoarelor și mașinilor agricole, se arată într-un comunicat de presă al Ministerului Agriculturii, Alimentației și Pădurilor (MAAP), remis, miercuri, agenției MEDIAFAX. "Alocația de 25% din cost, ce s-a acordat pînă în prezent, va ajunge la aproximativ 50-52%", mai precizează comunicatul.

CULTURA VERZEI DE CĂPĂȚÂNĂ

Dr. ing. Petru Văradie

CERINȚE FAȚĂ DE FACTORII DE VEGETAȚIE

CĂLDURĂ. Varza este puțin pretențioasă față de temperatură. Dacă plantele sunt călite pot rezista la temperaturi de -7 - 10°C.

Optimul termic după plantare este de 18-20°C, în zilele senine și 14-16°C pe vreme noroasă. Noaptea sunt suficiente 12-14°C.

UMIDITATE. După plantare udatul se recomandă să se facă des, dar cu cantități reduse de apă (de preferință la fir). Pretențiile plantei încep să crească odată cu formarea căpățânii. În această perioadă apa trebuie asigurată constant întrucât, varza nu are un sistem radicular profund, iar variațiile în aprovizionarea cu apă pot mări frecvența căpățânilor crăpate.

UMIDITATEA ATMOSFERICĂ este un alt factor important, valorile optime fiind ceva mai ridicate (70-80%) decât ale altor specii de legume (tomate, vinete etc.).

LUMINĂ. Varza este o specie de zi lungă, reacționează bine și la o iluminare mai scăzută (3.000 lucși) dacă durata zilei este mare (14 ore). Pretențiile față de lumină cresc însă, în perioada formării căpățânii (20.000-25.000 lucși).

HRANĂ. Este una din speciile care reacționează cel mai bine la soiurile bogate în azot și potasiu. Sunt foarte potrivite terenurile cu conținut în humus de 6-8%, cu textură mijlocie și pH neutru. Chiar și pe astfel de terenuri se recomandă fertilizări cu îngrășăminte organice, în cantități de 30-40 t/ha (300-400 kg/ar).

Pentru corectarea unor carențe se poate apela la îngrășări faziale cu îngrășăminte complexe cu microelemente, pretabile la administrare prin apa de udare sau prin stropiri foliare. Acestea au avantajul că se administrează în cantități reduse, se pretează la intervenții faziale și nu se poluează solul. Rezultate bune se pot obține folosind:

KRISTALON 0,5-2g/l (N-19,P2O5 - 6, K2,O-3,S-3, B-0,025, Mo-0,004, Cu - 0,001, Mn - 0,04, Zn - 0,025);

KRISTALON (N. 15, P2O - 5, K2O - 30, MgO 3, S-2 idem microelemente);

FERTICARE 2,3 sau 4 în concentrații de 0,4-07%.

PLANTATUL. Epoca optimă pentru plantat în câmp, corespunde perioadei 11-25 martie.

Culturile de vară se pot eșalona prin plantări în intervalul 20 aprilie - 15 mai. Varza de toamnă se poate planta în perioada 5 iunie-15 iulie, în funcție de soiul sau hibridul utilizat. Astfel, în cazul soiului De Socodor este necesar să facem plantatul cât mai devreme, iar dacă am optat pentru soiul Braunshweig putem planta spre sfârșitul intervalului.

SCHEME DE CULTURĂ

În sistem gospodăresc, varza timpurie se poate planta în straturi de câte 4 rânduri, cu distanțe între rânduri de 40 cm și 35 cm pe rânduri; alte variante: 40/40 cm, 50/40 cm - în funcție de vigoarea soiului sau a hibridului. Între straturi se lasă 50-60 cm. Desimea optimă variind între 3-3,5 plante la mp.

Și la varza de vară sau de toamnă, cultivată în sistem gospodăresc, este necesar să mărim distanțele între rânduri - până la 55-60 cm, iar între plante pe rând 40-45 cm.

În cazul culturilor pe suprafețe mari, combaterea buruienilor se poate face pe cale chimică prin erbicidări înainte de plantare cu Treflan 24 EC sau Dual 500 EC - 3l/ha.

PROTECȚIA FITOSANITARĂ AGENȚI PATOGENI BACTERIOZE

NERVAȚIUNEA NEAGRĂ A FRUNZELOR (Xanthomonas campestris) atacă mai ales culturile din câmp.

Pe frunzele bazale se pot observa pete mari, neregulate și de culoare galbenă, în dreptul cărora nervurile se înegresc. La plantele puternic atacate vasele conducătoare sunt înnegrite și conțin un lichid brun, mucilaginos.

Ca măsuri preventive se vor aplica tratamente cu produse cuprice (Zeamă bordeleză - 0,5%, Champion - 0,3%, Turdacupral - 0,5% etc.)

PUTREGAIUL UMED (Erwinia carotovora) este frecvent în câmp, mai ales la culturile de toamnă.

La plantele atacate, în secțiune transversală prin tulpini, se constată un putregai umed, de culoare brună și cu un miros neplăcut.

Atacul este foarte greu de combătut, motiv pentru care este mai important să-l prevenim printr-o rotație de 3-4 ani, timp în care să nu se cultive verzoase, bulboase sau rădăcinoase în parcela respectivă.

BOLI CRIPTOGAMICE

Mana (Peronospora brassicae) apare mai ales la răsaduri sau în culturile protejate cu desimi prea mari, cu umiditate ridicată, cu persistență îndelungată a apei pe frunze și temperaturi de 18-20°C.

Principalele simptome constau în apariția pe partea superioară a frunzelor a unor pete mici, neregulate, de culoare verde-gălbuie. Ulterior aceste pete devin bruне. Pe partea opusă, într-o primă fază, se poate observa miceliul ciupercii de culoare cenușiu-albicioasă.

MĂSURI DE PREVENIRE ȘI COMBATERE

Dirijarea corectă a factorilor de mediu, în sensul asigurării condițiilor de umiditate și temperatură optime, o bună circulație a aerului și evitarea formării condensului sau o cât mai scurtă perioadă a prezenței lui, asigurarea unei desimi corespunzătoare și o cât mai bună iluminare, sunt principalele măsuri care pot contribui la prevenirea atacului.

Alte măsuri sunt tratamentele preventive cu Zeamă bordeleză - 0,5%, Champion 50 WP 0,3 %, Turdacupral - 0,5% etc.

În cazul unor riscuri mari sau a unor atacuri puternice se vor folosi produse cu acțiune specifică, de contact sau sistemice: Polyram DF-0,2%, Folpan - 0,2%, Dithane M - 45-0,2%, Bravo 50 EC - 0,3%, Captadin - 0,2%, Merpan - 0,2% - din cele de contact, respectiv Quadris - 0,075%, Aliette - 0,2%, Curzate Manox - 0,25%, Previcur 607 SL-0,15% din categoria celor sistemice sau cu acțiune combinată.

PĂTAREA NEAGRĂ (Alternaria brassicae) este frecventă mai ales la culturile de câmp, deși atacă plantele în toate fazele de vegetație. Cele mai grave sunt atacurile la plantele seminciere, putând compromite total cultura.

Prevenirea atacului are în vedere practicarea unor desimi adecvate, care să permită circulația aerului în cultură, mai ales la plantele seminciere.

Tratamente chimice se pot face cu produse: Rovral - 0,1%, Calidan - 0,2%, Merpan 0,2%, Poliram DF - 0,2%, Bravo - 0,3% etc.

PUTREGAIUL ALB (Sclerotinia sclerotiorum) se întâlnește frecvent în spații protejate.

Atacul se manifestă prin apariția unui putregai apos în zona coletului. La suprafața zonei respective se poate observa un miceliu alb în care apar niște corpusculi asemănători cu semințele de ceapă, care sunt sclerotii ciupercii (organe de rezistență și înmulțire).

Prevenirea are în vedere asigurarea unei bune circulații a aerului, menținerea unei umidități a solului cât mai aproape de optim (75-80% din capcitatea de câmp).

PUTREGAIUL CENUȘIU (Botrytis cinerea) se manifestă prin apariția unui putregai moale, de culoare închisă în zona apicală a căpățânii.

Atacul este frecvent pe terenurile cu exces de azot. Pentru ciupercă sunt favorabile temperaturile moderate (15-18°C), umiditate atmosferică ridicată (100%), persistența îndelungată a apei pe frunze.

Preventiv se recomandă să avem în vedere o fertilizare în care raportul optim între principalele elemente nutritive (N:P:K) este 1:0,4:1,8 - pentru varza timpurie și 1:0,4:1,4 - pentru varza de toamnă.

Tratamentele chimice pentru ambele putregaiuri sunt aceleași: Rovral - 0,1%, Calidan 0,2%, Bravo - 0,3%, Sulf Muiabil - 0,4%, Microthiol - 0,4%, Kumulus 0,3-0,4% etc.

HERNIA RĂDĂCINILOR (Plasmodiophora brassicae) este frecvent întâlnită pe terenurile acide, grele sau mijlocii. De asemenea, atacul este favorizat de nerespectarea unui asolament minim de 3-4 ani.

Prevenirea atacului presupune respectarea condițiilor amintite, iar curativ se recomandă tratarea focarelor cu soluții 0,1%, cca 4-5l/mp. folosind unul din produsele: Topsin, M, Benomyl, Bavistin, Benlate, Fundazol etc.

DĂUNĂTORI

LIMAXUL CENUȘIU (Agriolimax agreste) - dăunător frecvent în grădini, sere și solarii, atacă noaptea. Este foarte frecvent în anii cu ierni blânde.

Se previne printr-o igienă culturală severă, care are în vedere combaterea buruienilor prin prașile repetate sau mulcirea solului cu folie de polietilenă.

În cazul unor atacuri puternice se recomandă momeli cu Mesurol - 4 G 4-6 kg/ha (40-60) g/ar). Rezultate bune se pot obține și prin administrarea de var nestins pe sol, în zonele de atac (1,5-2 kg/ar) sau superfosfat (250 g/ar), Optimol, Ariotox 5 G, Escartox 5G, Slucid 5 G (250 g/ar).

COROPIȘNIȚA (Gryllotalpa gryllotalpa) este frecventă pe terenurile proaspăt îngrășate cu gunoi de grajd și atacă mai ales plantele tinere.

Combaterea se face cu momeli de Sintogryll 5G, Gryllosin 5G 25-30 kg/ha (250-300 g/ar) sau Mesurol - 4 G (40-60 g/mp.).

PLOȘNIȚA ROȘIE (Eurydema ornatum) și PLOȘNIȚA ALBASTRĂ (Euridema oleracea) atacă mai ales semincierii, producând știștăvirea semințelor.

Se poate combate prin stropiri cu unul din produsle: Ekalux S 0,1%, Thionex 35 EC 0,2%, Thiodan 35 EC 0,2% etc.

PĂDUCHELE CENUȘIU (Brevicorine bassicae) apare în cultură primăvara la începutul lunii aprilie. Este periculos și prin faptul că transmite unele viroze.

Combaterea se poate face cu unul din produsele: Diazol 60 EC - 0,15%, Carbetox 37 RC - 0,4% Sinoratox 35 RC - 0,3%, Sumithion 0,15%, Mospilan 20 SP - 0,03% etc.

PURICII VERZEI (Phyllotreta atra, P. nemorum) produc pagube mai ales la plantele tinere, atacul în câmp semnalându-se foarte devreme.

Se pot combate prin tratamente foliare cu unul din produsele: Carbetox 37 EC - 0,4% Mospilan 20 SP - 0,03%, Regent - 0,01%, Sinoratox 35 EC - 0,3%.

MUSCA VERZEI (Delia brassicae) este frecventă mai ales în zonele de câmpie și produce pagube importante la culturile timpurii.

Întrucât dăunătorul depune ouăle în sol, în apropierea plantelor, lucrările solului prin prașile repetate pot contribui la reducerea atacului. La fel și udatul repetat la fir.

Pentru combaterea chimică se pot folosi produsele: Carbetox 37 EC - 0,4%, Mospilan 20 SP - 0,04%, Regent - 0,01%, Diazol 60 EC - 0,15%, Sinoratox 35 EC - 0,3% etc.

FLUTURII VERZEI (Pieris brassicae, P. rapae), **BUHA VERZEI** (Mamestra Brassicae) și **MOLIA VERZEI** (Plutella maculipennis) sunt principalele specii de lepidoptere care produc pagube la verzoase.

Pentru prevenirea atacului se pot folosi produse biologice pe bază de Bacillus thuringiensis var. kurstaki, cum sunt: Dipel 2 X WP - 0,05%, Biobit XL - 0,1% sau cu inhibitori ai biosintezei chitinei Dimilin 25 WP - 0,05%, Nomolot 15 SC - 0,15%; 1-3 tratamente pe ciclul de producție.

Combaterea chimică se poate face prin stropiri cu: Ekalux S-0,1%, Diazol 60 EC - 0,1%, Mospilan 20 SP - 0,03%, Sumithion 50 EC - 0,1% etc.

TOTUL DESPRE PROGRAMUL SAPARD

Prin Programul SAPARD Uniunea Europeană acordă fonduri nerambursabile pentru dezvoltarea rurală și agricolă. El reprezintă unul din cele trei instrumente financiare ale UE, de sprijin pentru țările candidate la aderare. Acest program furnizează asistența tehnică și financiară pentru agricultură și dezvoltare rurală.

În cadrul programului SAPARD România va primi anual câte 150 de milioane euro până în 2006, fiind pe poziția a doua din punct de vedere al fondurilor alocate, după Polonia.

Obiectivele programului SAPARD vizează rezolvarea unor probleme specifice legate de o dezvoltare rurală pe termen lung, îmbunătățirea standardelor de calitate ale produselor agricole, sprijinirea fiecărei țări candidate în demersul de adoptare și implementare a legislației comunitare.

Prioritate vor avea proiectele care acoperă cele mai afectate sectoare, respectiv cele care au în vedere îmbunătățirea pieței, a calității și a standardelor privind sănătatea produselor, menținerea actualelor locuri de muncă și crearea altora noi, protecția mediului înconjurător.

Beneficiari ai acestor fonduri pot fi, în funcție de tipul de proiecte, producătorii agricoli privați, asociații ale producătorilor agricoli, întreprinderi mici și mijlocii, autorități locale. Toate proiectele vor fi finanțate atât de UE cât și de către statul român. Regulile de cofinanțare sunt diferite pentru beneficiarii privați și cei publici. Cei privați trebuie să finanțeze cu fonduri proprii 50% din valoarea proiectului pe când cei publici pot beneficia de o finanțare integrală a proiectului lor, cu condiția ca acesta să nu genereze venituri, în caz contrar se aplică regula cofinanțării de 50%.

Cum se obține finanțarea?

Toate proiectele vor fi depuse la Agenția SAPARD prin intermediul rețelei sale teritoriale. Informații despre criteriile de eligibilitate, despre formularele de candidatură și modul în care trebuie completate vor putea fi obținute de la birourile regionale de implementare ale programului SAPARD și centrele locale care oferă servicii de consultanță agricolă.

Criteriile generale de eligibilitate pentru beneficiarii privați sunt:

- proiectele trebuie să fie plasate în zone rurale (în zonele urbane pot fi doar dacă se referă la modernizarea sau extinderea unor capacități deja existente).
- proiectele să contribuie la îmbunătățirea situației în zonele în care sunt localizate
- trebuie demonstrate fiabilitatea economică și financiară a proiectului prin intermediul unui studiu de fezabilitate și a unui plan de afaceri (doar în cazul în care bugetul total eligibil depășește 50000 euro)
- aplicantul sau angajații acestuia trebuie să-și dovedească cu acte experiența profesională relevantă pentru respectivul proiect - proiectele trebuie să corespundă standardelor UE și românești privind protecția mediului înconjurător
- beneficiarii nu trebuie să fi înregistrat pierderi financiare sau să aibă datorii către bugetul de stat sau cel al asigurărilor sociale

Criteriile specifice vor fi cerute pentru fiecare măsură în parte

În momentul de față sunt stabilite locurile unde vor funcționa agențiile SAPARD, Aradul fiind arondat celei de la Timișoara.

Pentru mai multe detalii doritorii se pot adresa Direcției Integrare Europeană din cadrul Prefecturii Arad, la tel. 281350 - int. 222.

CALITATEA SEMINȚELOR DE PORUMB

Cultivatorul trebuie să se asigure că sămânța de porumb este produsă de către o unitate controlată de Inspecția de Stat pentru controlul calității semințelor; are certificat de calitate care să vă parvină; indicii de calitate (puritatea, germinația) au valori ridicate; sămânța este ambalată și cu etichetă de recunoaștere; este tratată pentru boli, cu fungicide (obligatoriu) și cu insecticide împotriva dăunătorilor, la cerere.

Nu cumpărați semințe de la persoane necunoscute.

În acest an este recomandabil să folosim hibrizii care prin toleranță la secetă și arșiță diminuează efectele negative asupra producției.

Știința agricolă românească, prin unitățile de cercetare, pune la dispoziția cultivatorilor de porumb un sortiment bogat de hibrizi care au luat cu bine examenul în condițiile secetei din anul trecut și pe care-i recomandăm de a fi solicitați la unitățile specializate.

Hibrizi foarte timpurii și timpurii: cu peste 5000 kg/ha: Turda 160, Elan, Turda 200 plus, Dana, Ciclon dintre hibrizii românești.

La hibrizii semitimpurii românești: cu 5 t/ha sunt: Oana, Oituz, Neptun și alții.

La hibrizii românești cu perioadă de vegetație mijlocie au realizat între 3.700-4.100 kg/ha următorii: Opal, Paltin, Fundulea 322, Pandur, Partizan, Șoim și Rapsodia.

Hibrizii semitârzii și tardivi cu o medie de 5 t/ha, au fost: Fulger, Fundulea 376, Octavian, Granit, Danubiu, Campion, Olt, Fundulea 365 și longevivul Lovrin - 400 care a ajuns al 42-lea an de producție.

Având în vedere și alte însușiri ale acestor hibrizi românești, fiecare cultivator împreună cu specialiștii din comune poate alege cel mai potrivit hibrid cu care să valorifice la maximum efortul financiar investit în această cultură.

Ing. ION ARMĂȘOIU

Sportivul săptămânii

„MI-AȘ DORI O MEDALIE LA CAMPIONATUL EUROPEAN”

☛ afirmă ADRIAN DODEAN, jucător de tenis de masă la CSM Conar

Proaspăt medaliat cu aur la Campionatul Național de tenis de masă, rezervat juniorilor I, Adrian Dodean (CSM Conar Arad) este performerul săptămânii trecute. Cu atât mai mult cu cât reușita sa a fost obținută la o categorie de vârstă superioară, sportivul fiind în vârstă de numai 16 ani. Adi face parte dintr-o familie de jucători de tenis de masă, surorile Dana și Andrea și fratele Cristian practicând sportul cu mingea de celuloid la același club. Până acum traiectoria lui Adrian Dodean a fost dintre cele mai favorabile și promițătoare. A devenit campion național la juniori III, II și I. De asemenea, a participat la C.E. pentru cadeți din Cehia, ocupând locul 5 în proba de dublu.

– Când te-ai apucat de tenis de masă?

– În urmă cu 10 ani, la nenea Arpi (n.a. antrenorul Arpad Kakas). Prima dată am luat paleta în mâna dreaptă. Nu mi-a plăcut, așa că am început să joc cu stânga. După ce m-a văzut, domnul Arpi mi-a spus să mai vin. Apoi, pe rând, au venit la sală surorile și fratele meu.

– O vreme ai fost la Centrul Olimpic de la Bistrița.

– Exact, când aveam vârsta de 14-15 ani, împreună cu Dana. Ne-am pregătit cu Gheorghe Bozga și Marian Filipaș. La club fusesem preluat de actualul meu antrenor, Valentin Dobai.

– Ai șanse să prinzi Campionatul European din Italia, de la Terni.

– Multe depind de Top-ul 12 național. Dacă mă clasez tot pe locul 1, participarea este ca și asigurată. Regret că anul trecut nu am fost inclus în lotul

pentru „europene”, deși aveam, cred eu, rezultate bune.

– Ce îți propui la această întrecere continentală?

– Sincer să fiu, la individual este foarte greu. Dar pe echipe se poate obține o medalie, ținând cont de faptul că în lotul României va fi inclus Constantin Cioti.

– Să revenim puțin la turneul de la Bistrița.

– Le-am spus părinților: stați liniștiți, că îi bat pe toți. Așa s-a și întâmplat. Am mai participat la dublu și la dublu mixt, oprindu-mă în sferturi, respectiv optimi de finală. Sora mea Dana s-a situat pe locul 9 la individual, loc foarte bun în condițiile în care este cu 3 ani mai mică decât mine.

– Școala și antrenamentele cum se împacă?

– Programul este încărcat, dar mă descurc. Sunt elev la Școala sportivă din Vladimirescu. Orarul este de la 10 la 16. Urmează deplasarea și antrenamentul. Marți și joi, câteodată miercuri fac antrenament și la 8 dimineața.

– După ce termini liceul...

– Mă gândesc să urmez o facultate și să prind un contract de jucător în străinătate. Mi-ar surâde ideea Germaniei.

A consemnat
ADRIAN HÂRȚĂU

Baschet masculin

WEST PETROM ARAD - ELBA TIMIȘOARA 80-71 (37-34)

Ieri, la Sala Sporturilor, într-un meci de verificare de baschet masculin: West Petrom Arad - Elba Timișoara 80-71 (37-34).

SCHIMBARE FORȚATĂ, DAR INSPIRATĂ

◆ Dintre divizionarele „C” arădene, A.C.U. Astra este singura echipă cu maximum de puncte obținute în acest retur. ◆ Chiar dacă au evoluat mai puțin convingător ca altădată, elevii pregătiți de Marcel Coraș și-au trecut în cont punctele victoriei. ◆ La pauză, ușor accidentat, Marius Plisca a rămas la vestiare, în locul său intrând un alt atacant, Blăniță. Această schimbare forțată s-a dovedit a fi inspirată, deoarece Blăniță a animat atacul gazdelor, fiind cel care a scos penalty-ul, ratat de Bogoșel și l-a forțat pe un fundaș advers să înscrie în propria poartă. ◆ Apropo de penalty-ul irosit de Bogoșel. La conferința de presă de după meci, antrenorul Marcel Coraș a recunoscut: **„Mai bine îl puneam pe Folea să execute”...** ◆ Interesant, oaspeții nu au expediat nici un șut pe spațiul porții apărate de Irimia. Și, totuși, cei din Aleșd au fost destul de aproape de un rezultat de egalitate. ◆ Stația de amplificare a stadionului Astra hărăia, astfel încât, puntatorul de cuvânt Ovidiu Păcurariu abia s-a putut face înțeles de spectatori la prezentarea celor două formații. ◆ După meci, tehnicianul Astrei a discutat telefonic cu Zoli Iașko, de la „U” Cluj, care i-ar fi spus că echipei de pe Someș îi mai este teamă în acest campionat doar de formația A.C.U. Astra Arad. ◆ Teama ar putea fi risipită în eventualitatea, nedorită de elevii lui Coraș, unui eșec în partida din etapa viitoare, cu Telecom. Ce meci al orgoliilor ne așteaptă...

DANIEL SCRIDON

MUTU LA A.C. TORINO?

Echipa italiană din liga a doua AC Torino dorește să-l achiziționeze pe atacantul român Adrian Mutu, dacă va reuși să promoveze în Serie A, a anunțat cotidianul "Tuttosport".

Atacantul Ferrante a fost achiziționat, în această iarnă, de către Internazionale Milano, de la Torino, iar Mutu ar putea fi folosit ca monedă de schimb în cadrul acestui transfer. Jucătorul român este în coproprietatea cluburilor Inter și Hellas Verona. Pe lîngă Mutu, AC Torino mai este interesată și de transferul atacantului Comandini, de la AC Milan.

Gruparea torineză ocupă locul doi în Serie B, cu 49 de puncte, după 27 de etape disputate. În prima ligă promovează echipele clasate pe primele patru locuri.

„AȘCHIA NU SARE DEPARTE...”

D-na Minodora Olaru a activat ani de zile, cu succes, la C.S. UTA - secția Popice. Mai nou, la toate întrecerile popicarilor din mass-media arădeană am întâlnit un băiețel care nu se despărțea de mama lui care ținea evidența scorului.

Bogdan - Cosmin Olaru, la cei patru ani ai săi, deja exersează - cu pricepere și plăcere - aruncarea „bilei” pe arena popicăriei. Să fie un nou început într-un sport cu tradiție în Arad?

Foto - text: VIOREL MUSCA

La Sântana ÎMPĂTIMIȚI AI MINGII DE CELULOID S-AU BĂTUT PENTRU CUPA „TITUS - ANAMAR“

Sâmbătă, la Căminul Cultural din Sântana, s-a desfășurat un inedit concurs de tenis de masă pentru amatori. Organizat de S.C. „TITUS ANAMAR“, manifestarea a reunit 20 băieți și patru fete, care s-au „bătut cu ardoare pentru un loc pe podium. Pe lângă popularitate - poate cea mai importantă la nivelul amatorilor - premiile au (mai) constat în cupe (intitulate „TITUS ANAMAR“), tricouri și diplome, decernate sub egida C.S.M. Conar Arad - club care a pus umărul la organizarea acestei competiții.

După câteva ore bune de transpirație, cei mai buni s-au dovedit a fi: **Nicolae Avram** (locul I), **Sorin Mârza** (locul II), **Adrian Albulescu** (locul III), la masculin, respectiv, **Anela Freer** (locul I), **Liliana Tătar** (locul II), **Ana-Maria Lupitu** (locul III) - la feminin.

Tot cu această ocazie, la Sântana au fost premiate primele trei echipe din Campionatul județean: **PHOENIX ARAD** (locul I), **TITUS ANAMAR** Sântana (locul II), și **FAIR-PLAY Arad** (locul III).

Primii 12 clasați în concursul de la Sântana s-au calificat pentru Campionatul județean, intitulat „TOP 12“, care urmează să se desfășoare, nu peste mult timp, la CSM Conar Arad.

Pentru toți participanții însă, cea mai mare satisfacție o reprezintă petrecerea unor ore de neuitat în „compania“ mingii de celuloid.

Domnul **TITUS LUPITU**, sufletul acestei acțiuni, ne-a mărturisit că pasiunea lui pentru sport nu se încheie aici. „De la începutul anului (2001, n.a.) am demarat pregătirea copiilor din Sântana pentru tenisul de performanță sub comanda antrenorului PETRU MUNTEANU. Intenționăm și pe viitor să colaborăm cu CSM Arad și să înscriem echipa de băieți din Sântana în Divizia B.“

De asemenea, am mai aflat că, recent, la Sântana a luat ființă un Comitet de inițiativă pentru constituirea unei Fundații Cultural Sportive. Aceasta va avea drept obiectiv atragerea tinerilor către sport, prin asigurarea bazei materiale pentru discipline ca tenis de câmp, aerobic, popice, fotbal juvenil etc.

Nu în ultimul rând, trebuie să mai spunem că sâmbătă, la Sântana, **TITUS LUPITU** a fost sprijinit în inițiativa sa de nume împătimite de tenisul de masă arădean: Vasile Păltinean, Alexandru Weber și Arpad Kakas.

COSMIN TRIF

Fotbal

CAMPIONATUL JUDEȚEAN „PROMOȚIE“

Seria A VOINȚA MUNAR - FORESTA SÂNPETRU GERMAN 2-2 (0-1)

Disputat pe un teren neregulamentar, fără gard împrejmuitor și cu spectatorii în incintă, plus câțiva pomi la un metru de linia de margine, partida derby dintre Voința Munar și Foresta Sânpetru German a suscitat un interes deosebit. Aproximativ 400 de spectatori au urmărit un joc destul de frumos, fără mari dureri, însă din cauza lipsei de securitate, era să asistăm la o tragedie, despre care am vorbit pe larg în ziarul nostru de ieri. ☛ Mai bine așezată în teren, cu câteva individualități de marcă pentru „Promoție“, formația oaspete putea câștiga liniștit partida, dacă menținea și în repriza secundă tempoul din primele 45 de minute de joc. ☛ Chiar în minutul 2, Katona putea deschide scorul, dar lobul său a fost scos miraculos în corner de portarul gazdelor, Demșorean. ☛ Prizonier al delegării a doar doi arbitri la acest meci, „fluierașul“ Buică a refuzat un penalty clar celor din Munar, în minutul 22, el fiind la 60 de metri de fază. ☛ Imediat, ca un făcut, Sânpetru German a deschis scorul, prin Katona, la o greșeală a liberoului Chește. Era 0-1, însă se vedea că oaspeții stau mai bine în teren. ☛ Imediat după pauză, direct din corner (!), Mezin a egalat: 1-1 și se observa deja că Foresta a făcut pasul înapoi, pentru a apăra fragilul avantaj de la pauză. Inutil, pentru că a și căzut golul egalizator. ☛ Culmea, în minutul 62, după ce a plecat de la limita ofsaidului, Iezan a marcat pentru gazde și Voința Munar răsturna situația. ☛ Echilibrul s-a restabilit în min. 74, când Humm a marcat în poarta goală, după ce tot el i-a transformat - pe toți cei din calea sa - în simple jaloane. ☛ A venit - apoi - panica generală, când un huligan era să-l taie pe arbitrul Buică, deoarece - probabil - nu a găsit pe altcineva în cale, toți luând-o la sănătoasa din calea individului. „Fluierașul“ a arătat trei minute, pentru a încheia jocul, însă ordinea a revenit în câmpul de joc, intrarea câtorva spectatori din Munar pe gazon, în diferite momente ale finalului de partidă, au trecut ca și neobservate, pe lângă nenorocirea ce se putea întâmpla. ☛ Arbitrul Buică, ce vedea - aproape sigur - doar cioburi în fața ochilor, a arătat eronat un cartonaș roșu lui Humm, după al doilea „galben“. Însă, primul galben l-a luat un alt jucător, ce a fost confundat cu Humm. Era pe final de meci, însă s-a revenit corect asupra deciziei. ☛ Tot Buică s-a făcut de râs în prima repriză, când a căzut în fund în fața spectatorilor din Sânpetru German, iar aceștia, spirituali, au strigat: **„Te-a îmbătat Boji (conducătorul gazdelor) încă dinainte de meci“**. Mai apoi, într-o veselie generală, câțiva spectatori au început să-i facă poze arbitrului, probabil pentru a depista dacă era beat ori nu... ☛ Cu siguranță că nu poate fi vorba de așa ceva, însă oamenii au avut pe seama cui să se distreze. ☛ Cum despre celelalte probleme am vorbit în ziarul nostru de ieri, redăm, în continuare, cele două formații:

Munar: Demșorean - Rus, Chește, Bulzan (Ailutoaiei), Barbu, Muj, Mezin, Iuga, Iezan, Cosma (Petrovan), Mihai.

Sânpetru German: Beserman - Gruia, Bodea, Andreescu, Curtuiuș, Onu, Vasile, Humm, Simion, Iovan (Păcurar), Katona.

A arbitrat cu greșeli: Viorel Buică - la centru, ajutat de asistentul Traian Enoiu.

Observator AJF: Dorin Vătran.

LEO SFÂRA

Rezultatele etapei a XVI-a

Constructorul Săvârșin-Viitorul Săvârșin 0-1; Gloria Secusigiu-Voința Mailat 1-1; Voința Munar-Foresta Sânpetru German 2-2; Victoria Zăbrani-Banatul Vinga 5-0; Mureșul Ususău-Victoria Frumușeni 2-1; Mănăștureana Mănăștur-Banatul Căpâlnaș 0-0. Fortuna Cruceni și Eagles Fântânele au stat.

Clasament

1. Zăbrani	14	10	2	2	50-16	32	(+11)
2. Munar	14	10	2	2	43-17	32	(+11)
3. Sp. German	14	9	1	4	39-20	28	(+4)
4. Frumușeni	14	9	0	5	39-20	27	(+3)
5. Ususău	14	7	3	4	34-20	24	(+3)
6. Secusigiu	14	7	2	5	34-24	23	(+2)
7. Vinga	14	6	2	6	25-23	20	(+2)
8. V. Săvârșin	14	5	4	5	27-33	19	(-5)
9. Mănăștur	14	6	0	8	43-26	18	(0)
10. Fântânele	13	5	3	5	29-14	18	(0)
11. Cruceni	13	4	2	7	28-38	14	(-4)
12. Mailat	14	3	1	10	18-34	10	(-8)
13. Căpâlnaș	14	3	0	10	16-7	29	(-9)
14. C. Săvârșin	14	1	2	11	12-60	5	(-16)

☛ *Agronomia Șagu și Arkit Arad au fost excluse din campionat.*

S.C. ARALIA S.A.

cu sediul în Arad, Calea Romanilor, nr. 35-37

Închiriază prin licitație
următoarele spații comerciale:

Str. Școlii, bloc X 34 - 119 mp
Str. Școlii, bloc X 34 - 178 mp
Str. Școlii, bloc X 34 - 120 mp
Str. Plopilor bl. A43 - circa 230 mp
Micălaca Bloc 304 -circa 150 m
Str. Ștefan cel Mare nr. 38A - 324 mp

Vinde:
- balamale 20 - 20 kg
- cântare 200, 500, 1000 kg
- case de marcat nefiscale

Informații suplimentare la sediul societății sau la telefon **280.263,** fax **280.546**

SĂ NE ÎNGRIJIM CULTURILE !

Cea mai completă gamă de pesticide !

ERBICIDE ***ÎNGRĂȘĂMINTE FOLIARE***
FUNGICIDE ***POMPE, APARATE STROPIT***
INSECTICIDE ***FOLIE SOLARII***

PREȚ DE PRODUCĂTOR!
CĂUTĂM DISTRIBUITORI!

MAGAZIN - ARAD
Str. Petru Rareș 81
Tel./Fax 057-270145

ECOCHEM *prietenul fermierilor*

S.C. EDIL CONSTRUCȚII S.A.

cu sediul în Arad, str. L. Rebreanu nr. 98

Angajează:

INGINERI CONSTRUCTORI pentru execuție și birou tehnic

Condiții:
- domiciliul în Arad
- specialitate construcții civile și industriale sau instalații
- stagiu militar satisfăcut
- vârsta maximă 30 ani
- disponibilitate pentru program prelungit
- cunoștințe P.C.
- cunoscător al unei limbi străine (engleză, germană, italiană, maghiară)
- curriculum vitae - eventual referințe de la ultimul loc de muncă sau facultate

1 MECANIC AUTO

Condiții:
- domiciliul în Arad
- stagiu militar satisfăcut
- vechime în meserie minim 5 ani
- experiență în reparații motoare Diesel

1 MECANIC DESERVENT DRAGLINĂ (D.H. M.I 800)

Condiții:
- domiciliul în Arad sau în localitățile limitrofe zonei Cicir
- stagiu militar satisfăcut
- vechime în meserie minim 5 ani
- experiență în exploatare balastieră

■ ZIDARI ■ DULGHERI
■ FIERARI BETONIȘTI ■ INSTALATORI SANITARI
■ LĂCĂTUȘI ■ ELECTRICIENI AUTO

Condiții:
- domiciliul în Arad
- stagiu militar satisfăcut
- vechime în meserie minim 5 ani
- disponibilități pentru program prelungit pe șantier

VINDE BALAST DIN BALASTIERA CICIR

Informații suplimentare la telefon 254404, 254800 int. 25. int. 22
(1834639)

CONVOCATOR

Consiliul de Administrație al
S.C. ARTERM S.A. ARAD,
convoacă ADUNAREA GENERALĂ ORDINARĂ A ACȚIONARILOR
în data de 9.04.2001 ora 14,00,
la sediul societății din str. Unirii nr. 19, Arad.

ORDINEA DE ZI:
1. Raportul de gestiune a Consiliului de Administrație privind bilanțul contabil și contul de profit și pierderi pe 2000
2. Raportul comisiei de cenzori privind bilanțul contabil și contul de profit și pierderi pe 2000
3. Bugetul de venituri și cheltuieli pe anul 2001
4. Diverse

PREȘEDINTELE CONSILIULUI DE ADMINISTRAȚIE
ING. DORU CÂMPAN

(1834640)

ANTON INDUSTRIES S.R.L.

Firmă cu profil textil, parteneriat de Benetton S.P.A. confecții pulovere

CAUTĂ PERSONAL **calificat pe kett și remaiat și necalificat (calificare la locul de muncă) în noua fabrică din Calea Aurel Vlaicu.**

Persoanele interesate sunt rugate să vină, la adresa din Arad, str. Câmpul Liniștii nr. 1 (în curte la Romania Combi).

Telefon 057/274868.

(5914869)

S.C. COSTE SHOES S.R.L.

ARAD, Str. Pădurii 2/4 CF R9297518
Tel. 057-285.700, 211.700 Fax 057-211.701

Angajează ȘOFER
pentru autobuz IKARUS articulat.

Informații la sediul societății.

(5914957)

SOCIETATEA DE ASIGURARE REASIGURARE ARDAF

ORGANIZEAZĂ INTERVIU
pentru ocuparea următoarelor posturi

- **Director Economic al Sucursalei ARDAF ARAD**
- **Inspector de asigurare**

Sucursala ARAD, cu sediul în Arad, coordonează activitatea agenților și punctelor de lucru din județul Arad, având subordonare directă față de CENTRALA ARDAF din Cluj Napoca.

Persoanele interesate trebuie să îndeplinească următoarele caracteristici minimale:
- stare de sănătate bună, prezență agreabilă, vârstă maximă 40 de ani;
- studii superioare și vechime în muncă de minimum 5 ani;
- capacitate managerială, onestitate și probitate morală;
- dinamism, spirit organizatoric, abilități de comunicare;
- disponibilitate pentru program flexibil de muncă;
- adaptabilitate, receptivitate la nou și capacitate de a lucra în echipă;
- experiența în asigurări pentru inspector poate constitui un avantaj.

Se oferă:
Condiții moderne de muncă, recunoaștere profesională și salariu atractiv, corelat cu realizările personale și ale sucursalei.

Cei interesați sunt invitați să depună la sediul ARDAF din Arad, Str. I.C.Brătianu (fosta 30 Decembrie) nr.6 - 8, Tel./Fax: 057 - 251.684 până la data de vineri, 23.03.2001, orele 16**, dosarul personal cuprinzând:
- C.V. cu adresă completă, o fotografie tip pașaport, solicitare de angajare

Persoanele selecționate vor fi anunțate în scris sau telefonic, în cursul zilei de sâmbătă, 24 martie a.c. pentru a se prezenta la interviul care va avea loc la sediul ARDAF din Arad, în data de marți, 27.03.2001.

PREZICĂTOAREA MALVINA

ESTE PREZENTĂ ÎN ARAD

În vârstă de 62 de ani, această minunată prezicătoare venită din Polonia, a fost prezentă la renumite concursuri de prezicătorie unde a câștigat numeroase premii.

DOAMNA MALVINA

a moștenit harul său de la o mătușă care a trăit 126 de ani și care i-a insuflat dorința de a ajuta oamenii care au anumite probleme.

Cu ajutorul descântecelor sale prezicătoarea MALVINA vă poate schimbă radical viața și vă puteți recăpăta liniștea sufletească.

Numele meu este Manta Vasile și sunt din Lipova. Doresc să-i transmit d-nei MALVINA multă sănătate pentru binele ce mi l-a făcut. De mai multă vreme eram bolnav, aveam dureri de cap, frisoane, amețeli, coșmaruri noaptea. Deși am umblat de la un doctor la altul, nu m-au putut ajuta, unica mea speranță fiind d-na MALVINA. La îndemnul unui prieten am mers la dânsa și aceasta în numai o singură ședință a reușit să mă vindece de argintul viu. TEL.: 095/833.113; 211.502.

Mă numesc Arnăutu Stelian și sunt din Oradea. Îi aduc mii de mulțumiri d-nei MALVINA căci prin puterile sale magice a reușit să mă vindece de patima băuturii care pusese stăpânire pe mine ca un demon. La îndemnul familiei am mers la d-na MALVINA, care după numai câteva ședințe a reușit să mă vindece de acest viciu teribil. Îi urez multă sănătate și fericire. TEL.: 095/833.113, str. Rusu Șirianu nr. 33; 211.502.

Mă numesc Camelia Sorina și sunt din Târgu Secuiesc. Îi mulțumesc din suflet d-nei MALVINA pentru că prin descântecele sale mi-a ridicat blestemul făcut de persoane necunoscute asupra casei mele, aducându-mi fericire și înțelegere în familie. TEL.: 095/833.113.

Mă numesc Vasilescu Anton și sunt din Arad. Îi mulțumesc din inimă d-nei MALVINA care prin harul său magic mi-a readus prosperul în afaceri. Eram la un pas de faliment cu magazinul meu și încercasem prin toate mijloacele să-l salvez, îi pierdusem speranța. Am apelat la d-na MALVINA iar aceasta a reușit minunea de a-mi readuce prosperul în afaceri. TEL.: 095/833.113. Str. Rusu Șirianu nr. 33. Tel.: 211.502; 095/833.113; 093-948.975.

(5914963)

Președintele Consiliului de Administrație al
S.C. TRANSDARA S.A. ARAD
CONVOACĂ
Adunarea Generală a Acționarilor

S.C. TRANSDARA S.A. ARAD la data de 11.04.2001 orele 16,00 la sediul societății din Arad str. Liviu Rebreanu nr.95 cu următoarea ordine de zi:

1. **Raportul Consiliului de Administrație pe anul 2000.**
2. **Raportul Comisiei de Cenzori pe anul 2001**
3. **Prezentarea și aprobarea Bilanțului contabil și contului de profit și pierderi pe anul 2000.**
4. **Aprobarea bugetului de venituri și cheltuieli pe anul 2001.**
5. **Diverse.**

Informații suplimentare se pot obține la sediul S.C TRANSDARA S.A.

FUNDAȚIA ROMÂNO-GERMANĂ

De pregătire și perfecționare profesională Vladimirescu

Organizează urgent:

Cursuri de calificare: Tâmplar universal, Mecanici auto, Topograf, Zidari, Tinichigiu carosier, Dulgher, Conf. Îmbrăcăminte

Cursuri de perfecționare: Operatori PC (inițiere, Word, Excel, Acces) Secretariat cu operare PC, Limba germană, Contabilitate

Informații: Vladimirescu, Str. Gării nr. 59, tel. 514.931, 514.934

Arad, Str. Episcopiei, nr. 32, telefon 280.492.
CURSURILE SUNT AVIZATE DE MINISTERUL MUNCII ȘI SOLIDARITĂȚII SOCIALE.

(1834247)

Taxi MIRKO - MILI 230.530 - 230.730

NON-STOP

- **Din 27.03.2001 deschidem dispecerat taxi la ALIMENTARA de pe Șaguna nr. 137**
- **Cereți taximetriștilor taloane de participare la concursul cu premii**

ANGAJĂM 5 taximetriști cu mașină proprie, asigurăm agreerea contra cost

● Dacă găsiți taximetriști care nu circulă pe tariful afișat câștigați 10 curse gratuite (Reclamația să aibă nr. mașinii și indicativul).

DAME de companie

În Arad, tinere sexy, rafinate, oferă companie, contacte și masaj erotic,

Informații și programari 24h/24h la tel.: 8-911-77

BB Computer

ARAD Str. N.Bălcescu nr.12 tel/fax: 057-280555, 280666

AUTORIZAT DE CENTRUL NAȚIONAL DE PREGĂTIRE ÎN INFORMATICĂ BUCUREȘTI CPI S.A.

Centrul teritorial de pregătire în informatică
organizează următoarele cursuri

Utilizare Windows 98 (Inițiere)
Programat: 02.04.2001 dimineața
26.03.2001 după masa
03.05.2001 după masa

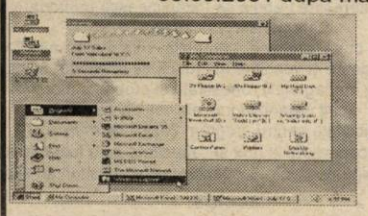

Inițiere în Programarea Visual Basic
Programat: 27.03.2001 după masa
Utilizare Excel 2000 în limba română
Programat: 30.04.2001 după masa
Utilizare Word 2000 în limba română
Programat: 28.05.2001 după masa
Utilizare Autocad 2000, Access 2000
Programat: la cerere

Important:
Cursanții care au absolvit mai multe cursuri pot primi diplome de **formare în meseriile**:
-programator aplicații de gestiune(studii superioare)
-programator ajutor
-operator

Diplomele sunt eliberate cu avizul **Ministerului Educației Naționale**

Inevocabila si cea mai puternică vrăjitoare din România - adevărata vrăjitoare a Magiei Albe cu cel mai mare har și cu cele mai multe cazuri rezolvate care dezleagă toate tipurile de farmece

VRĂJITOAREA NR. 1 ÎN TOP

Rodica Gheorghe

prezentă în Arad

Cea mai puternică vrăjitoare și prima din România care a participat la congrese internaționale cum ar fi:
Catovițe (Polonia), Lyon (Franța), India, Palma de Maiorca (Spania),

VRĂJITOAREA ANULUI 2001

desemnată de cel mai puternic vrăjitor din lume HUAN CARLOS din Spania în vârstă de 108 ani, vrăjitoarea cu cel mai mare har primit de la mama ei Omida și recomandată de toate canalele de televiziune și presă, recunoscută atât în țară cât și peste hotare.

ESTE DIN NOU LA CEREREA FOARTE MULTOR CETĂȚENI ÎN JUDEȚUL ARAD,
cine dorește cu adevărat rezultate pentru a vă alina suferința sufletească și trupească.

MĂ PUTEȚI CONTACTA LA TELEFOANELE
094.751.183, 094.481.963.

(5914754)

Compania de Transport Public S.A.

Arad, Calea Victoriei nr. 35-37,

Organizează Selecție de oferte

Pentru amenajări și modernizări stații de tramvai.

Firmele care doresc a participa se pot informa la telefon 057 - 221995 - 221912, int. 195 Serviciul tehnic.

Caietele de sarcini se pot procura la sediul societății la prețul de 50.000 lei/ex.

Termenul de depunere al ofertelor este de 02.04.2001 orele 15,00.

Cooperativa de Credit CONCORDIA ROMÂNĂ

cu sediul în Șiria, str. Cal. Aradului, nr. 918

CONVOACĂ

Adunarea Generală a Acționarilor
în data de 4 aprilie 2001, la ora 16,00 la Căminul din Șiria, cu următoarea

ORDINE DE ZI:
1. Aprobarea bilanțului contabil și a contului de profit și pierderi pe anul 2000.
2. Raportul de gestiune al administratorilor pe anul 2000.
3. Raportul comisiei de cenzori pe anul 2000.
4. Diverse.

În cazul neîndeplinirii cvorumului necesar a doua convocare este pentru data de 5 aprilie 2001 ora 16,00 în același loc.

Președinte
Consiliul de Administrație
Petica Radica

(5914960)

HIBRIZI de floarea-soarelui

DEKALB

HARNESS

UN ERBICID PENTRU OAMENI HARNICI

Erbicid cu un spectru lărgit de combatere a buruienilor mono şi dicotiledonate, HARNESS nu limitează rotaţia culturilor. Nu are remanenţă şi se aplică uşor. În anii secetoşi se încorporează printr-o singură mobilizare superficială a solului cu combinatorul (3-5 cm). Poate fi aplicat atât înainte cât şi imediat după semănat (1-3 zile) şi se poate aplica pe orice tip de sol.

Iată doar câteva motive pentru care trebuie să alegeţi HARNESS pentru cultura de floarea-soarelui.

SPECTRU DE BURUIENI COMBĂTUTE	
MONOCOTILEDONATE	**DICOTILEDONATE**
Mohor (Setaria)	Ştir (Amaranthus)
Mohor lat (Echinocloa)	Spanac sălbatic (Chenopodium album)
Meişor (Digitaria)	Ciumăfaie (Datura stramoniu)
reprimă costrei din sămânţă (Sorghum halepense)	Zârnă (Solanum nigrum)
	Iarba roşie (Poligonum spp)
	Iarba pârloagelor (Ambrosia artemisiifolia)
	Busuioc de câmp (Galinsoga parviflora)
	Graşiţă (Portulaca oleracea)
	reprimă pălămida din sămânţă (Cirsium arvense)

Doza recomandată: 1,75 -2,2 l/ha

Cu HARNESS puteţi evita problemele cauzate de secetă evitând folosirea produselor volatile!

Pentru detalii, contactaţi Monsanto România S.R.L. - Tel/Fax: (01) 230.55.50

MONSANTO

ANIVERSĂRI

Cu ocazia zilei de naștere pentru tine, SĂLĂJAN FLORINA, noul mileniu să-ți aducă sănătate, fericire și mult noroc, îți urează tati, TUDOR CHIRCA. (6652)

VÂNZĂRI APARTAMENTE O CAMERĂ

Vând garsonieră în Pâncota, stare foarte bună, la et. I, cf. I, preț negociabil. Informații telefon 466108. (5334748)

Vând garsonieră cf. I, mobilată, balcon închis, Confecții, bl. 102, et. I, ap. 27, după ora 16, zilnic. (6510)

Vând apartament 1 cameră, 56 mp, parter, Vlaicu, artera principală. Telefon 213113. (6251)

Vând ieftin garsonieră CPL, 6 Vânători. Telefon 222498. (6598)

Vând garsonieră, str. Bușteni, bl. 14. Relații telefon 093. 563.535. (5524)

Vând garsonieră mobilată, str. Rodnei nr. 2, sc. A, et. 4, ap. 60, preț 6.000 DM, negociabil. Informații la adresă, orele 9-13. (6561)

Vând garsonieră cf. I, mobilată, în Micălaca. Telefon 092 344 810. (6583)

VÂNZĂRI APARTAMENTE DOUĂ CAMERE

Vând apartament 2 camere, central, la casă, garaj, gaz, telefon, îmbunătățit, ocupabil imediat, 22.500 DM.Telefon 237048. (6480)

Vând apartament 2 camere, Vlaicu, bl. A29, et. I, sc. C, ap. 5. Telefon 272201. (6259)

Vând apartament 2 camere, et. II, zona Polivalentă, informativ 26.500 DM. Telefon 234604, 092 708 823. (6506)

Vând apartament 2 camere, et. IV, Micălaca 700, 9.900 DM. Telefon 279718; 094.542.931. (6533)

Vând apartament 2 camere, etaj I, zona 700, cu sau fără garaj. Telefon 260328. (5985)

Vând apartament 2 camere, parter și garaj, Fortuna - Vlaicu. Telefon 246147, 266872. (6551)

Vând apartament 2 camere + una antreu, baie, pivniță, cu 50.000 DM negociabil și cabană mare, Insula a 3-a. Telefon 256013 după ora 19 și 093. 511.413. (6608)

Vând urgent apartament 2 camere, zona centru. Telefon 057 - 284789. (6580)

Ocazie! Vând 2 camere Alfa, îmbunătățiri, contorizat, 12.500 DM. Telefon 270856. (6635)

Vând apartament 2 camere, zona gării, posibilitate privatizare. Telefon 094.518.358. (5147)

Vând apartament 2 camere, decomandat, et. IV, acoperiș reparat, garanție 10 ani, Aradul Nou. Telefon 093.563.535. (5524)

Vând apartament cf. I (85 mp), Banu Mărăcine, bl. 1, sc. E, et. 6, 25.000 DM, negociabil. Telefon 257452, 255299. (6503)

Vând apartament 2 camere, Alfa, bl. 37, sc. B, et. II, ap. 9. Telefon 282199. (6371)

Vând apartament 2 camere, semidecomandat, mobilat, Vlaicu, str. Hațeg. Telefon 213113. (6251)

Vând apartament 2 camere, fără îmbunătățiri, Micălaca, 12.000 DM. Telefon 213113. (6251)

Vând apartament ultracentral, 2 camere, decomandat, et. II, bloc din cărămidă, complet renovat în stil occidental. Telefon 094 857 298. (6462)

Vând apartament 2 camere, bucătărie, baie, cămară jos în curte, zonă centrală. Telefon 237589. (6550)

Vând apartament 2 camere, et. III, zona Vlaicu. Telefon 263396. (6601)

Vând 2 camere, Romanilor și Intim, 13.000 DM. Telefon 253364. (6635)

Vând (închiriez) apartament 2 camere, dependințe + demisol 160 mp total, comerț, birouri, vad deosebit, Piața Catedralei. Telefon 287670. (6463)

Vând apartament 2 camere, semidecomandat, complet mobilat, mobilă nouă, modernă, frigider, aragaz, mașină spălat automată, contoare, Vlaicu, vizavi de Peco Shell, 18.000 DM, negociabil. Informații telefon 092 328 494. (6528)

Vând apartament 2, 3 camere, Podgoria, zona Maiakovski. Închiriez spațiu central. Telefon 231052, după ora 16; 092 797 458. (6547)

Vând apartament la casă, 2 camere, bucătărie + anexe, curte 65 mp, cu vie, str. Gh. Doja nr. 119, zona Pârneava. (6563)

VÂNZĂRI APARTAMENTE TREI CAMERE

Vând apartament 3 camere, Podgoria, bun privatizare. Telefon 057-213394. (6311)

Vând apartament 3 camere, decomandat, 95 mp, două balcoane închise, scară contorizată, Aradul Nou, 16.500 DM. Telefon 288346. (6416)

Vând urgent apartament 3 camere, îmbunătățit. Relații telefon 094.784.575 permanent sau 273876, după ora 21. (6410)

Vând apartament 3 camere, Micălaca, bl. 220, et. III. Telefon 092 288 577, 219959. (6259)

Vând apartament 3 camere, etaj II, 6 Vânători, îmbunătățit, 20.500 DM negociabil. Telefon 252079, 222021. (5531)

Vând apartament central 3 camere, etaj I. Telefon 094. 775.108; 213326. (6313)

Vând apartament 3 camere, bloc nou, contorizat, încălzire proprie, Fortuna. Telefon 246363, 094.850.648. (6589)

Vând apartament 3 camere Alfa, 3 balcoane + garaj, etaj 4, 16.000 DM. Telefon 236021, 092.606.527. (6592)

Vând urgent apartament 3 camere, et. IV, Vlaicu, 10.500 DM. Telefon 095 909 522. (5856)

Vând apartament 3 camere, UTA, nou, ultramodern, 2 băi, 2 balcoane, bucătărie, deosebit mobilată, termopane, ușă stejar, etc, 29.500 DM. Telefon 093.207.435; 289492. (5566)

Vând apartament 3 camere, decomandat + garaj, central. Telefon 213113. (6251)

Vând apartament 3 camere, decomandat, et. I, Piața Gării, bl. G, contorizat, îmbunătățit. Telefon 235206, 094 513 823. (6475)

Vând apartament 3 camere, în casă (Eminescu), 30.000 DM. Telefon 092 606 527. (6592)

Vând apartament 3 camere, Vlaicu. Telefon 286438, după ora 17. (6529)

Vând apartament 3 camere, Vlaicu, bl. B21, sc. A, et. V, îmbunătățiri substanțiale, garaj, 117 mp. Telefon 271945, 094 773 120. (6537)

Vând apartament 3 camere, Alfa. Telefon 257949.

VÂNZĂRI APARTAMENTE PATRU CAMERE

Vând apartament 4 camere, ultracentral, et. I, Chișineu Criș. Telefon 520946. (5552583)

Vând apartament 4 camere, decomandate, et. 5/6, Micălaca 300, 133 mp, 23.500 DM. Telefon 279718; 094.542.931. (6533)

Vând 4 camere, Micălaca, etaj intermediar, 19.000 DM. Telefon 270856. (5857)

Vând apartament 4 camere + garaj, 35.000 DM, bl. I1, Vlaicu. Telefon 273337, 094 546 925. (6562)

Vând apartament 4 camere, Vlaicu, bl. Z26, et. 8/8, negociabil. Telefon 281479, 251438. (6570)

VÂNZĂRI CASE

Vând casă mică cu grădină, Curtici. Telefon 464420, orele 21-22. (5697)

Vând (schimb) casă mare, frumoasă, în Frumușeni cu apartament în oraș. Telefon 094. 963.362. (5906)

Vând casă 3 camere, gaz, grădină, anexe, lângă Registrul Auto. Telefon 271615, 095. 389.772. (6079)

Vând casă str. Retezat, nr. 12, 720 mp. Telefon 092.295.340. (6101)

Vând casă 6 camere Grădiște, 19.000 DM. Telefon 094. 245.572; 210910. (6460)

Vând casă în Sântana, 5 camere, 2 băi, încălzire centrală, canalizare, grădină mare. Telefon 462602 sau 094. 478.564. (6398)

Vând casă în Sântana, 6 camere, parchet, 2 băi, gaz, canalizare, grădină mare. Telefon 462283, după ora 18 sau 095.611.293. (6398)

Vând avantajos casă cu 3 camere, Iratoș. Telefon 249506; 095.317.956. (5980)

Vând casă Fântânele nr. 398, 3 camere, bucătărie, hol, beci, apă, gaz, cotețe, 50 ari pământ. Telefon 271108. (6504)

Vând casă 5 camere, bucătărie, baie, teren 1.500 mp și anexe, Arad, Pârneava, poziție foarte bună. Telefon 222289. (6492)

Vând casă, comuna Vladimirescu, cu grădină și gaz. Informații telefon 514115, 095 568 896. (6270)

Vând cabană Ghioroc, Valea Domnească. Telefon 094. 775.108; 213326. (6313)

Vând casă cu grădină în Cocoșvaroș, str. Munteniei, nr. 27 A. Telefon 242614 sau 096.708.463. (6554)

Vând casă, str. Baba Novac, nr. 18. Informații telefon 256560. (6561)

Vând casă 5 camere, Grădiște, canalizare, garaj, 32.000 DM. Telefon 092. 237.784. (6603)

Vând urgent casă locuibilă, Aradul Nou. Telefon 254224, 094.906.841, 093.511.299. (6615)

Vând casă tip vilă Păuliș, așezare zonă deosebită, posibil: locuit 2 familii; privatizare: turism, comercial, sănătate. Telefon 228041. (6632)

Vând casă 2 camere + dependințe. Informații telefon 094.772.375. (6647)

Vând casă mare, grădină, satul Nermiș, nr. 88, județul Arad. Telefon 057 - 272870. (5286)

Vând casă + 5 ha pământ la Șofronea, preț 24.000 DM, negociabil. Telefon 514100; 234280. (5972)

Vând casă cu grădină, gaz, telefon, apă, satelit, 1.100 mp, Gai. Telefon 274994. (6269)

Vând clădire nouă, în 2 rate, cu 2 spații comerciale și apartament în Lipova, preț 120.000 DM. Telefon 057-561159, 094 811 301. (5915047)

Vând casă în Pâncota, str. Horia nr. 15. Informații telefon 281228. (6493)

Vând casă, grajd de ținut vaci, magazie de fân și 3 ha pământ arabil în comuna Bata. Informații localitatea Vladimirescu, str. Libertății nr. 42. (6468)

Vând urgent casă mare, din cărămidă, front stradal cca 25 m, ultracentral în Vladimirescu, 53.000 DM. Telefon 276358. (6622)

Vând casă 2 camere, cu grădină în Covăsânț. Telefon 094 632 749. (6484)

Vând casă 4 camere, bucătărie, baie, gaz, cablu, în Pârneava. Telefon 221622. (6520)

Vând vilă nouă, tip occidental (subsol, parter, etaj, mansardă), garaj, Subcetate, 100.000 dolari. Telefon 092 344 743. (6508)

Vând casă mică în Arad, str. Rosmarin nr. 9, cartier Kadas, preț 21.000 DM, puțin negociabil. Informații după ora 17. Rog seriozitate. (6496)

Vând casă Grădiște, 4 camere, bucătărie, hol, baie, curte, grădină, 37.000 DM. Telefon 095 359 103. (6527)

Vând casă Grădiște, str. Prunului nr. 97, 5 camere, toate utilitățile, preț 50.000 DM, negociabil. Telefon 232897. (6542)

Vând casă, ieftin, Chișineu Criș, str. G. Coșbuc nr. 40. Telefon 095 401 218. (5552586)

Vând casă din cărămidă, cu anexă în comuna Nădab nr. 375. Telefon 231469. (6578)

Vând casă mare, în Secusigiu nr. 362, negociabil. Telefon 258577, după ora 17. (6582)

Vând casă veche cu 1.259 mp teren în localitatea Cladova-Valea Mare, amplasament ideal casă de vacanță, 10.000 DM, negociabil. Telefon 094 838 490. (6601)

VÂNZĂRI SPAȚII

Vând spațiu comercial, zona Gării, construcție aluminiu, termopan. Telefon 095 828 144. (5833)

Vând gheretă 20 mp, Piața Miorița, posibil orice activitate. Telefon 094.669.443. (6090)

Vând urgent spațiu comercial sau producție, 540 mp, plus apartament serviciu bloc 3 camere, în Șiria. Telefon 094. 545.778. (6458)

Vând urgent spațiu comercial situat pe aleea principală în Strandul Neptun. Contact telefon 093 572 480. (6399)

Vând (închiriez) spații comerciale (producție), toate la un loc (zona Vlaicu). Telefon 092 621 961. (6558)

Vând gheretă Piața Alfa. Telefon 257610, 095 569 717. (6558)

Vând urgent spațiu comercial de 16 mp, pe ștrandul Neptun, 3.000 DM, negociabil. Telefon 093 752 507. (6591)

VÂNZĂRI TERENURI

Vând teren intravilan scos din circuitul agricol, la Centura Aradului. Telefon 095.524.859; 213113. (6251)

Vând teren 457 mp, Dinamo, 7500 DM. Telefon 247429. (6640)

Vând teren (loc de casă), str. Lugojului, 1080 mp. Telefon 562408. (5915046)

Vând teren pentru construcții, 750 mp. Telefon 095.261.232. (6431)

Vând teren cu loc de casă în centrul localității Păuliș, la șosea, 1.700 mp și un teren la Cladova, pentru casă de vacanță, 2.500 mp. Telefon 092 344 713. (6461)

Vând teren viran în intravilanul localității Cladova-Valea Mare, aprox. 400 mp, loc excepțional, preț 5.000 DM, negociabil. Telefon 094 838 490. (6601)

VÂNZĂRI AUTO

Vând Ford Transit 2,5 TD, 8+1 locuri, lung, semiînalt, fabricație 1992, foarte întreținut, preț 9.900 DM, vizibil în fața Magazinului Billa. Telefon 092 706 535, 095 788 000. (6353)

Vând VW Golf II Diesel, 1986, numere valabile, 1800 DM. Telefon 092.245.500. (5892)

Vând motoare Diesel Fiat Ducato 1,9; 2,5; Peugeot 2,5; Mercedes 300, Ford 2,5; 1,6; Opel 1,6, motor Perkins 2,5, Golf 1,6, Toyota 1,5, tot felul de piese de schimb. Telefon 466530, 094.982.989. (5334746)

Vând talon ARO 34, an 1988. Informații telefon 095.973.978. (5552770)

Vând Ford Scorpio cu portbagaj, an fabricație 1991, cu număr Germania. Telefon 092 288 577 sau 219959. (6259)

Vând microbus VW LT 28, înscris NP posibilitate p.f., preț 5.000 DM și camionetă Mercedes 310, înscrisă NP. Telefon 094 764 539. (6505)

Vând tractor 18CP, înmatriculat+ plug+remorcă+prășitoare+ semănătoare originală universală. Telefon 095.972.021. (5915041)

Vând TV F.14 camionetă, motor Brașov, CIV numere noi. Telefon 276488.

Vând Opel Astra Combi 1,6 i, înmatriculat. Telefon 218121. (6545)

Vând Renault 21 Nevada, 1991, benzină, injecție. Telefon 094.698.849. (6600)

Vând Dacia 1300, preț 700 DM și o remorcă Padiș, 350 DM. Telefon 278277. (6574)

Vând Renault 4, an 1983, 2 locuri + marfă, înmatriculat, 1.500 DM negociabil. Telefon 095.782.279. (6577)

Vând Dacia 1998, iunie, berlină, albastru metal, stare foarte bună, 4.950 DM negociabil. Telefon 093.541.200. (6587)

Vând Dacia nouă, injecție, îmbunătățită, 6.350 DM. Telefon 223481, 094.568.807. (6591)

Vând Fiat Regata DS 200 cmc, an fabricație 1987 + piese de schimb. Telefon 254224, 093.511.299. (6615)

Vând Dacia Break, an 1989, 2.200 DM. Telefon 219444, 095.527.275. (6630)

Vând Dacia 1310 L, 1993, singur proprietar, 2.600 DM negociabil. Telefon 287823. (6450)

Vând la prețuri avantajoase: mașini agricole acționate de tractor U-650 sau L-445, pluguri reversibile, semănători, freze, mașini fertilizat, cupă încărcare, cositoare, greble, combine recoltat păioase, echipament recoltat purumb și aparat ierbicidat. Telefon 057-287691; 094.505.494, seara 411218. (6511)

Vând Dacia 1310 TLX, fabricație 1991 și Dacia Break 1310 TLX, fabricație 1992, înmatriculate p.f. cu CIV, RARA, VT și asigurare pe 2001, la prețuri negociabile. Informații la telefon 092 709 496 sau 092 607 572. (6473)

Vând microbus MB 100D, an 1990, izoterm, înmatriculat, stare perfectă, preț 9.500 DM, negociabil. Telefon 093 594 347. (6578)

Vând Dacia 1310, 1.600 DM, negociabil. Localitatea Târnova nr. 202. (6562)

Vând tractor U650, stare foarte bună și remorcă înmatriculată, preț negociabil. Telefon 095 505 122, 095 260 637. (5552779, 80)

Vând Dacia 1300, an 1984, preț 1.500 DM, negociabil. Sântana, telefon 462234. (5552778, 7)

Vând Opel Astra Sedan, fabricație 92, înmatriculat în țară, martie 2001 sau schimb cu apartament 2 camere + diferență. Telefon 093 950 268. (6523)

Vând Fiat Ducato 14D, 1,5 t, CIV. Telefon 092 344 631. (6497)

Vând Dacia 1300, stare foarte bună, an 1979, tinichigeria făcută și vopsită, preț 750 DM, negociabil. Telefon 095 880 830. (6643)

Vând Mercedes 200 Diesel, an fabricație 1992. Telefon 092 172 196. (6503)

Vând Dacia 1300, an fabricație 1981, preț negociabil. Informații telefon 562175. (6516)

Vând urgent prășitoare pentru tractor U-445. Telefon 093 438 787. (6545)

Vând Lancia Prisma Diesel, 1986, acte în regulă - CIV, 1.500 USD, negociabil. Telefon 280802, 093 833 880. (6532)

Vând camion 3,5 t Ford Diesel, 4.175 cmc, din 82, basculant, roți duble, înmatriculabil, preț 2.300 DM. Telefon 095 489 918. (6544)

Vând Audi 100 CC Diesel, an 85, stare foarte bună, p.f., preț 6.700 DM, negociabil. Telefon 094 855.910. (6541)

Vând Opel Vectra TD, 1995, înscris circulație. Telefon 243492. (6536)

Vând ARO 244, an 1991, motor Brașov, stare bună, preț 3.800 DM, negociabil. Telefon 094 640 269. (6534)

Vând Opel Vectra, an 1995, 1,8 cmc, benzină, înmatriculat recent, stare ireproșabilă. Telefon 281250, 092 293 806. (6575)

Vând tractor U445 cu remorcă monoax. Telefon 092 247 941. (6574)

Vând Renault 25 Diesel. Telefon 092 247 941. (6574)

Vând urgent două Opel Kadett 13, an 80, preț 1.600 DM, negociabil, vizibile zilnic. Telefon 289278. (6572)

Vând urgent tractor U650, plug PP3 și remorcă 7 to. Telefon 244232. (6569)

Vând Dacia berlină, an iulie 99. Telefon 273337, 095 628 725. (6562)

Vând Renault 21 Turbo Diesel, 86, stare perfectă. Telefon 092 339 357. (6579)

Vând ARO 244 D + remorcă 1,5 t, stare bună, preț 4.000 DM. Telefon 095 365 772. (6598)

Vând Dacia papuc, 2 locuri, acoperită cu fibră, tracțiune față, an fabricație 1997, preț 4.300 DM. Informații localitatea Apateu telefon 244. (552582)

Vând tractor 650, plug, remorcă, schimb cu TV dublu spate sau tractor 445 DT. Vârfurile nr. 16. (0346130)

Vând urgent Dacia 1300, CIV, 1978, stare bună, 800 DM. Telefon 420058. /5351815)

Vând tractor 650, remorcă, plug. Telefon 094 764 901. (6585)

VÂNZĂRI ELECTRO

Vând televizor color și mașină spălat automatică; garanție. Telefon 284604. (6421)

Vând TV color; mașină spălat automată; combină frigorifică; ladă frigorifică. Telefon 275681. (5769)

Vând congelator Privileg 8 sertare, 3.000.000 lei, garanție 1 an. Telefon 095.783.797. (6485)

Vindem COMPUTERE 486, diferite modele. Telefon 280260, 094.552.226. Orar: 10-18. (6539)

Vindem TELEVIZOARE COLOR, diferite mărimi. Telefon 280260, 094.552.226. Orar: 10-18. (6539)

Vindem PENTIUM III-800 MHz, 128 RAM-20 GB, placă sunet, complet nou. Telefon 280260; 094.552.226. Orar: 10-18. (6539)

Vindem PENTIUM I, diferite configurații. Telefon 280260, 094.552.226 Orar: 10-18. (6539)

Vând TELEVIZOARE COLOR, modele noi, (telecomandă, stereo, teletext) recent aduse din Germania. Oferim garanție. Telefon 259339; 094.706.321. (4934)

(Continuare în pagina 14)

(Urmare din pagina 13)

Vând CASE MARCAT FISCALE și CÂNTARE ELECTRONICE, omologate. Telefon 282829; 272727. (f. 1834469)

Vând: LADĂ, CONGELATOR, FRIGIDER, COMBINĂ frigorifică, toate aduse din GERMANIA, cu o bună stare de funcționare și prețuri foarte mici. Oferim garanție. Telefon 259339; 094.706.321. (4934)

Vând MAȘINI de SPĂLAT, import GERMANIA cu capacitate de 3 și 5,5 kg, rufe uscate și turație de 1000/1400, cuve de inox. Oferim garanție. Telefon 259339; 094.706.321. (4934)

Vând televizoare color, telecomandă, garanție. Telefon 219365, 093.380.028. (6160)

Vând televizoare color Grundig, Telefunken - menu, Planigon, teletext. Telefon 264004. (6475)

Vând mașini spălat automate, combine frigorifice, congelatoare, televizoare color, garanție, modele noi. Telefon 251392. (6474)

Vând computere, toate configurațiile 486 și Pentium, începând cu 1.598.000 lei, imprimante jet și matriciale, ofer garanție. Telefon 275420 sau 093 197 814. (6500)

Vând telefoane Siemens Gigaset 2010, TV color Panasonic, dispozitiv pentru deschidere poartă, cu telecomandă, cameră video pentru supraveghere interior. Telefon 280386, 092.290.480. (6623)

Vând diferite TELECOMENZI pentru televizor (185.000 lei), video, satelit; componente electronice. Telefon 092. 368.868; 095.794.894. (mp)

Vând receptor satelit digital, nou, în garanție până în 2001, preț negociabil 450 DM. Telefon 092 925 770, 254196. (6500)

Vând expressouri cafea profesionale. Telefon 092 962 123. (6488)

Vând mașină scris electrică Olympia. Relații telefon 256640. (6550)

Vindem computere Pentium I Compaq 75 MHz, 16 MbRAM, HDD 600 Mb, monitor color, tastatură, mouse. Cu ocazia sărbătorilor de Paști, pentru elevi doar 280 DM. Stoc limitat! Telefon 280260, 094 552 226. (6627)

VÂNZĂRI DIVERSE

Vindem în cantități nelimitate: ȚIGLĂ, 30 ani garanție, 98.000 lei/mp; EUROBOLȚARI cu termoizolație, 96.000 lei/mp. Telefon 289740. (6571)

Vând POMI FRUCTIFERI diferite specii și TRANDAFIRI. Telefon 535058.

Vând PLASĂ GARD ZINCATĂ și NEAGRĂ, toate dimensiunile; CUIE; PLASĂ RABITZ; TABLĂ DECAPATĂ 0,4 ; TABLĂ ZINCATĂ 0,4, electrozi sudură supertit ductil Buzău, SÂRMĂ NEAGRĂ și ZINCATĂ, COTURI, BURLANE, str. Vrabiei, nr. 4. Telefon 289997. (5837)

Vând pomi fructiferi diferite specii și trandafiri din Pepiniera Dorobanți; sămânță lucernă; Cazan Gligor. Telefon 535001; 094.519.481. (5025)

Vând plasă sârmă zincată, Micălaca. Telefon 259892. (5161)

Vând LEMNE FOC esență tare, la domiciliu. Telefon 277027. (7890)

Vând LEMNE FOC esență tare, la domiciliu. Telefon 210771 - fost 245248. (7890)

Vând NISIP și BALAST la domiciliul clientului. Telefon 277027. (7890)

Vând FIER BETON 8500 lei/kg, str. Independenței nr. 7. Telefon 273785; 095.320.938. (6016)

Vând rolete plastic, import; rolete lemn, jaluzele verticale. Telefon 059.478.503. (5967)

Vând BOLȚARI zgură-beton, 12 modele, PAVELE, BORDURI. Telefon 095.634.885. (5992)

Vând BCA, blocuri ceramice, țiglă, uși, ferestre, PAL, placaj, PFL, bitum, carton asfaltat, cărămidă, teracotă, plăci azbociment, etc, str. Pădurii nr. 69. Telefon 211272, orele 8-17. (5976)

Vând FURAJE la preț de depozit, Arad, str. Petru Rareș, nr. 38. Telefon 095.350.622, 095.632.533. (6078)

Vând dormitor: 2 dulapuri, 2 paturi, 2 noptiere. Telefon 276772. (6162)

NOU! Vând: BCA, CIMENT, VAR, ȚIGLĂ, sub prețul pieții. Telefon 094 561 574, 054-718583. (6195)

Vând garaj metal autorizat, str. Lacului (spatele bazinului înot Pădurice). Telefon 094 505 843. (6267)

Vând două locuri veci Cimitirul Eternitatea. Telefon 246527; 271208. (6278)

Vând POMI FRUCTIFERI, diferite specii, trandafiri, magnolii și tuia, localitatea Dorobanți nr. 475. Telefon 095.839.884, Kiss. (6437)

Vând porci între 25-30 kg. Informații telefon 266616. (6450)

Vând elevator-cric cu toate accesoriile pentru reglat unghiul de fugă, 2400 DM. Telefon 223117; 223483; 095.531.928. (6460)

Vând la cerere produse naturiste Favisan Lugoj pe bază de buletin de analiză sau ieșire din spital. Telefon 462288, localitatea Sântana. (5552775)

Vând BOLȚARI diferite dimensiuni și canapele, colțare, fotolii, dormitoare; totul foarte convenabil. Telefon 275551, 094.507.339. (6081)

Vând EUROBOLȚARI termoizolanți cu certificat calitate, 300x250x200, 6800 lei/buc; 1 mc-475.000 lei. Telefon 281491; 092.381.750. (6010)

Vând LEMNE foc, NISIP, BALAST, la domiciliu. Telefon 214010. (6524)

Vând NISIP și BALAST, la domiciliul clientului. Telefon 261946; 259556. (6526)

Vând termoteci Vaillant (300-600DM), boilere Vaillant (150 DM-200 DM), convectoare pe gaz, pompe de recirculare. Telefon 289544 (rog mesaj.) (6527)

Vând termotekă gaz instant, baie; convectoare; ofer 1 an garanție. Telefon 273122. (6543)

Vând ciment Aleșd, la 75.000 lei/sac și humă. Telefon 266300, 264274. (6553)

Vând banzic debitat bușteni și circular. Informații localitatea Sebiș, str. Zărandului nr. 4. Telefon 420058. (5351810)

Vând 180 de oi tinere, cu miei și gestante. Informații telefon 562861 sau 094.152.837. (6571)

Vând tărâțe 4.450 lei/kg, la domiciliul clientului, minim 500 kg. Telefon 095.395.248. (6639)

Vând garaj metalic zona Avrig, 2.500 DM negociabil. Telefon 250132. (6645)

Vând geamuri termopan în carcasă, de PVC, folosite, în stare bună de funcționare. Telefon 266414. (6449)

Vând urgent mobilă combinată, Nădlac. Telefon 274515. (6451)

Vând vaci cu lapte. Telefon 093 590 494. (6263)

Vând mochetă nouă, import Austria și mașini de spălat cu garanție 6 luni. Telefon 275558. (6263)

Vând SEMICONVECTOR mic, pe gaz, 120 DM. Telefon 237607. (5928)

Vând mașini de tricotat Jacquard Raschel Karl Mayer: 4 mașini RMJC 3/2 finețea 9/18 75"; 1 mașină RMJC 3/2 finețea 9 190" n°2 Jacquard; 1 mașină RMJC 3/2 finețea 9 90"; 1 mașină RMJC 5-F-NE finețea 7/14 190" n°3 Jacquard. Telefon 095.617.554; Italia 0335/ 534369, fax 0163/417452. (6169)

Vând aragaz nou, ladă frigorifică, bunuri de folosință. Telefon 281280; 092.318.616. (6412)

Vând piese pentru electrocasnice: saci aspirator, cană filtru. Telefon 093 463 567. (5690)

Vând vaci gestante și cu lapte. Telefon 092 941 123. (6489)

Vând abricht trifazic (două motoare) confecționat, echipat complet, preț 850 DM. Telefon 092 857 852. (6481)

Vând cameră zi compusă din bibliotecă 623, colțar mare, fotolii, măsuță, stare foarte bună și pian vienez, placă bronz, corzi încrucișate, medaliat, la prețuri negociabile. Informații telefon 092 607 572. (6473)

Vând pom nuc pentru cherestea, str. M. Tabacovici nr. 2 (Merfy). Telefon 246520. (6467)

Vând aparat sifon și două tuburi bioxid. Șofronea nr. 276, telefon 416176. (6466)

Vând mobilă combinată furnir nuc, compusă din recamier, dulap haine, vitrină mare, masă și toaletă. Telefon 057-281037. (6462)

Vând căței Vizsla maghiară, părinți campioni frumusețe, vânătoare, pedigree, vaccinări. Telefon 057-266854. (6454)

Vând iapă de 4 ani. Informații Arad, telefon 057-240624. (6566)

Vând 2 cai (aprox 2 ani), vacă și viței, șraf. Localitatea Felnac, str. I nr. 24. (6621)

Vând MIG 5. Informații localitatea Pleșcuța nr. 112, telefon 133. (6556751)

Vindem piei box florantic - Spania, vișiniu și maro, calitate foarte bună. Telefon/ fax 059-164656, orele 8-16. (6486)

Lichidez gospodărie: vând mobilă, obiecte electrocasnice, scule, etc. Informații telefon 271615 sau 095 389 772. (6491)

Vând 100 oi mari tinere, localitatea Avram Iancu, comuna Cermei, familia Jurj. Telefon 095 541 328. (6490)

Vând TUIA, SMARAGD și alte plante ornamentale. Telefon 094 617 936. (5552783, 2)

Vând făină BL 55, cantități mari, 6.700 lei/ kg. Telefon 093 194 025. (5552781)

Vând Mercedes piese, talon, Renault 14 + CIV, stare bună; ladă frigorifică, mașină spălat mică, nouă; ficus mare. Telefon 230672, orele 19-21. (6507)

Vând rolete plastic import și rolete lemn. Telefon 095 380 320. (6530)

Vând termoteci Vaillant, lunkers, instant baie. Telefon 093 917 505. (6546)

Vând ierbicide la prețul vechi. Telefon 094 617 794. (6625)

Vând mobilă de cameră din lemn: pat, vitrină, dulap, masă, șifonier. Telefon 280802, 093 833 880. (6532)

Vând canapea, colțar mare și televizor color, marcă germană. Telefon 210727, după ora 18. (6543)

Vând scule spălătorie auto: mașină spălat auto, aspirator. Telefon 092 621 961. (6558)

Vând răsad roșii la cub. Telefon 287041. (6565)

Vând tablouri goblen cu rama Blondel. Telefon 095 521 300 sau 263222. (6564)

Vând garaj autorizat în Vlaicu (vizavi de bl. Z5). Telefon 242614 sau 096 708 463. (6549)

Vând Dacia 1300, rulotă tip Felicia, înmatriculate; masă biliard nr. 7, în stare perfectă. Localitatea Șimand, telefon 103, 093 445 475. (5552587)

Vând fân de calitate, vrac. Informații telefon 473365. (5914127)

Vând aparat de sudură schutzgaz, ideal pentru tinichigerie auto. Telefon 243424, după ora 17. (6599)

Vând grâu de calitate. Telefon 092 621 600. (6594)

Vând 15 porci Landrace german, import. Telefon 211763, după ora 16. (6589)

Vând Guardian 20 L. Telefon 094 635 205. (6589)

CUMPĂRĂRI TERENURI, IMOBILIARE

Cumpăr apartament 2, 3 camere, Micălaca, Vlaicu. Telefon 279718, 094.542.931. (6533)

Cumpăr teren agricol, lot minimum 30 ha. Telefon 095 524 859, 213113. (6251)

Cumpăr urgent 3 camere, Vlaicu, Micălaca, Alfa, ofer 13.000 DM, plata pe loc. Telefon 210555, 210255. (6494)

Cumpăr casă mică, grădină sau loc de casă, Grădiște. Telefon 243492. (6536)

CUMPĂRĂRI ELECTRO

Cumpăr urgent mașină de înghețată, stradală. Telefon 092.897.314; 092.897.315. (5863)

CUMPĂRĂRI DIVERSE

Cumpăr vaci și vițele, ofer preț bun. Telefon 263874; 093. 503.704. (4927)

Cumpăr vaci, vițele, tauri. Telefon 288968, 092.941.123. (4967)

Cumpăr porci grași și vite, localitatea Arad. Telefon 057-287723. (5211)

Cumpăr grâu de panificație, plata pe loc. Telefon 092. 887.025. (5836)

Cumpăr porci între 70-160 kg; vită adultă și tineret pentru sacrificare, plata pe loc. Telefon 092.957.433. (6450)

Cumpărăm porci și vaci pentru sacrificare, cu plata pe loc, la cel mai bun preț. Informații telefon 094 867 536, orele 7-19. (6490)

Cumpăr PORCI GRAȘI, localitatea MÎSCA, nr. 307, preț 30.000 lei/kg. Telefon 057 - 531497, 094.774.649. (6586)

Cumpărăm PORUMB și ORZ, plata la ridicare. Telefon 065 - 163885 sau 065 - 443367, orele 7-15. (f)

Cumpăr porumb și porci. Telefon 094.772.259. (5042)

Cumpăr tocătoare tulei (CS) originală. Localitatea Șimand telefon 103, 093 445 475. (5552587)

CERERI ȘI OFERTE DE SERVICII

Angajăm SECRETARĂ cu experiență minimă de 5 ani. Cunoașterea limbii germane, constituie un avantaj. Telefon 272553. (6325)

Angajăm urgent CONTABILĂ; MECANICI mașini cusut; FEMEIE de serviciu. Telefon 092.262.300. (5940)

Caut loc muncă MENAJ. Telefon 244967. (6553)

SOCOM „PIELARUL" ARAD angajează CONFECȚIONERE fețe încălțăminte, calificate (mașiniste, la masă). Informații telefon 236116 sau la sediul societății din str. Ghiba Birta nr. 16, Arad. (6322)

NATURAL CONSERV, str. Bicaz nr. 1-5, angajează urgent: STERILIZATORI CONSERVE, inclusiv proaspeți absolvenți; FOCHIST care mai are și alte calificări (electrician, strungar, lăcătuș, reglor), un REGLOR cu experiență. (6515)

Societatea „MANIVA" angajează CONFECȚIONERE cu experiență, oferim bonuri de masă și decontăm abonamentele. Telefon 256935. (6624)

Societate comercială angajează persoană serioasă pentru SECRETARIAT, CONTABILITATE PRIMARĂ, cunoștințe calculator. Telefon 212966, orele 8-16. (6596)

TULIPAN MODE angajează CONFECȚIONERI CALIFICAȚI. Informații telefon 213382. (6585)

Angajăm PATISERĂ sau AJUTOR PATISERĂ. Str. Hunedoara nr. 52. (6492)

ALIMENTARA CERNA angajează VÂNZĂTOARE, experiență în domeniul alimentar. Telefon 281581. (6579)

SOCIETATE COMERCIALĂ angajează MUNCITOARE NECALIFICATĂ. Telefon 283314. (6464)

Angajez VÂNZĂTOARE COSMETICE, fizic plăcut, cu experiență. Telefon 259464, 098 603 539. (6469)

NEDRA angajează GESTIONAR, ȘOFER și MANIPULANT. Telefon 270660. (6477)

SOCIETATE COMERCIALĂ angajează PAZNIC (pensionar) și TÂMPLARI. Informații telefon 276130, orele 8-14. (6521)

AFACERE PROFITABILĂ, 500-1000 dolari lunar, avantaj supraponderalilor. Telefon 092 611 886. (6499)

FIRMA CONDOR SA cu lucrări în SPANIA, caută 2 SECRETARE, cunoscătoare de limbă spaniolă și germană. Telefon 095 682 755. (6535)

ANCOR CONFEX angajează CONFECȚIONERE și CĂLCĂTORI, fază finală, cu experiență și MECANIC mașini cusut, str. Artileriei, poarta 2 ARIS. Telefon 256585. (1127)

Angajez: ZIDARI, ECHIPE DE ZIDARI; MUNCITORI NECALIFICAȚI pentru construcții. Informații str. Viorelor nr. 1. Telefon 263275. (6577)

Angajez VÂNZĂTOARE pentru JACKSON. Informații Stand 177, hala verde. (6571)

REGIA AUTONOMĂ DE DRUMURI MUNICIPALE ARAD angajează: ELECTRICIAN FORȚĂ, MECANIC UTILAJE (autogreder). Relații la RADM Arad, str. Cometei nr. 1-3, lângă Depozitul central PECO. (6566)

Angajez 2 GESTIONARI, condiții bune de muncă. Telefon 057-284717 seara; 094 611 460. (6552)

ALFA BM angajează COSMETICIANĂ, punct lucru Vlaicu, str. Școalei nr. 31. Telefon 275907. (6596)

„ZADE" societate de confecții textile angajează CONFECȚIONERI MAȘINIȘTI. Asigură: salarii atractive în funcție de capacități + bonuri de masă. Telefon 057-272668. (6595)

Angajez PERSONAL, minim liceul, vârsta maximă 30 ani. Telefon 270856. (6593)

UNIVERSITATEA AUREL VLAICU din Arad, organizează, în data de 3 aprilie 2001, ora 10, la sediul Rectoratului, concurs pentru ocuparea postului de AUDITOR. Relații suplimentare la telefon 280454. (6584)

Angajăm FETE cu domiciliul în Arad, pentru PATISERIE. Telefon 252522. (6580)

DIALMA ARAD angajează CONFECȚIONERE. Asigură tichete de masă și decontează abonamentele de transport. Telefon 241325. (6602)

SOCIETATE de difuzare angajează VÂNZĂTORI de PRESĂ. Informații telefon 257236. (6664)

PRESTĂRI SERVICII

„SILDOR PROD" execută ieftin, reparații frigidere, congelatoare, garanțial. Transport gratuit. Telefon 057-270622. (f. 1834222)

„IFIM" execută HIDROIZOLAȚII. Vinde MEMBRANĂ HIDROIZOLANTĂ, import ITALIA. Telefon 253036, 092 275 563. (6496)

„DAMAR" repară mașini spălat automate, import, românești. Telefon 270518, 098.602.722. (6534)

„AUTOMATIC SERVICE" repară mașini spălat automate, domiciliu. Telefon 259146, 094.241.398. (6597)

S.C. NEVADA COM S.R.L.

- Firmă autorizată pentru montarea și sigilarea contoarelor ZENNER
- Firma acordă garanție pentru lucrările efectuate.
- Lucrarea se execută în cel mult trei zile de la data comenzii
- Executăm lucrări și în RATE
- Executăm diverse lucrări de încălzire, instalații sanitare și constructii
- Asigurăm toate materialele necesare prin raionul de la etaj din cadrul magazinului Noul Stil din centru.

Comenzi între orele 8-20
Telefon 280.284 – 093.392.022

Școala de șoferi CUSTOM, face înscrieri, PREȚURI CORECTE! categoriile A, B. Telefon 254196. (5734)

ȘCOALA DE ȘOFERI, col. RUSU LUCIAN, face înscrieri. Telefon 283696. (6557)

DIVERSE

Pierdut MOTAN (mascul) PERSAN, în tratament, zona str. Sporturilor, Bujac. Ofer recompensă 200 DM. Telefon 095 569 873. (6511)

SC AGROMEC ROMGERA SÂNTANA SA convoacă ADUNAREA GENERALĂ A ACȚIONARILOR, la data de 30 martie 2001, ora 9, la sediul unității. Dacă prezența nu este statutară se amână pentru a doua zi. (5552776)

(Continuare în pagina 15)

(Urmare din pagina 14)

În atenția cititorilor!

Tămăduitoarea ELENA AURELIA este la dispoziția dumneavoastră în Arad. Binecunoscuta tămăduitoare autorizată, cunoscută intern și extern, pentru cele mai multe reușite cu ședințe cu magia albă, fiind o doamnă minunată, inteligentă, capabilă de rezultate. Sâmbătă - dă în zodie GRATUIT. Dezleagă cununii, scoate argintul viu, vindecă boli de piele, aduce spor, lecuiește beția. Nu ezitați și sunați la telefon 096 235 483, cartier Micălaca, str. Miorița, bl. 128, ap. 4. (6587)

RITA, regina MAGIEI ALBE și NEGRE, renumita VRĂJITOARE din BUCUREȘTI, sosită de curând din INDIA, poposește pentru o scurtă perioadă în ARAD, la cererea sutelor de oameni, pentru a le GHICI trecutul, prezentul și viitorul. DEZLEAGĂ CUNUNII, vindecă IMPOTENȚA și mai multe BOLI prin LEACURI și DESCÂNTECE, probate de-a lungul timpului, pentru a-i depărta de BEȚIE și a dezlega BLESTEMELE și aduce MULT SPOR în casă și în AFACERI, numai cu condiția obligatorie de respectare a RITUALURILOR și LEACURILOR aduse tocmai din îndepărtata INDIE. Nu primește BANI. Telefon 095.687.683. (6647)

Tămăduitoarea VALENTINA, s-a întors în Arad, recunoscută intern și extern, fiind autorizată de cei mai mari vraci europeni, această doamnă e capabilă a birui răul în bine, de la prima ședință, cum ar fi: dezleagă cununii, împreunează cupluri, scoate argintul viu, lecuiește impotența, epilepsia, beția, gelozia, alungă răul, aduce sporul, pacea și prosperitatea. Telefon 095 684 741. (6586)

OFER VALUTĂ AVANTAJOS, garanții imobiliare. Telefon 092 166 307. (4722)

Societatea Agricolă „TIMPURI NOI", Pecica, vinde la licitație, în data de, 23.03.2001, la ora 10, una clădire MAGAZIE de CEREALE. (6644)

CREDITE de 6% pe an, până la 500 milioane lei, pentru apartamente, etc. „EURO CASSA", B-dul Decebal nr. 2-4, et. II, camera 211. Telefon 093 129 424, 095 368 746. (6498)

NATURAL CONSERV, str. Bicaz nr. 1-5, telefon 288725; 288803, ACHIZIȚIONEAZĂ (CONTRACTEAZĂ) în acest an: CASTRAVEȚI, ARDEI, GOGOȘARI: KAPYA, GRAS; VINETE, FASOLE VERDE, TOMATE, SFECLĂ ROȘIE, MORCOV, SPANAC și alte legume. Producătorii interesați sunt invitați să ne contacteze. (5966)

SC WEST SHOES INDUSTRY SA Arad, str. Flacăra nr. 17, vinde autospecială pentru pompieri (autotun) Roman Diesel, an fabricație 1992, stare bună și pod bascul (cântar) de 50 t. Informații telefon 057-280880. (6568)

SC VOSS SRL ARAD dorește să obțină autorizație de mediu pentru sediu (birou) din Arad, str. Praporgescu nr. 9, ap. 5. Contestațiile se pot depune la Agenția de protecția Mediului Arad, Bd. Dragalina nr. 16. (6559)

SC POMAROM ȘRL, cu sediul în Alba Iulia, str. Livezii nr. 37, dorește autorizație de mediu pentru achiziție de melci vii în județul Arad. Eventualele contestații se depun la Agenția de Protecția Mediului Arad, Bd. Dragalina nr. 16. (6560)

PRIMĂRIA COMUNEI BUTENI cumpără urgent tractor vechi U650 sau U445. Ofertele se depun la sediul Primăriei Buteni. Relații la telefon 420129. (5351814)

SC GIRROS COMSERVICE SRL, cu sediul în Arad, str. Romanilor nr. 35-37, dorește autorizație de mediu pentru activitate comerț, aceeași adresă. Eventualele contestații se pot depune la Agenția de Protecția Mediului Arad, Bd. Dragalina nr. 16. (6597)

TURISM

NOU! MARI REDUCERI DE PREȚURI!

ATLASSIB

Călătorești cu autocarele noastre moderne, în EUROPA: GERMANIA, AUSTRIA, FRANȚA, ITALIA, SUEDIA (plecări zilnice), BELGIA, OLANDA, DANEMARCA, ANGLIA, FINLANDA, NORVEGIA, SPANIA, PORTUGALIA, UNGARIA, IUGOSLAVIA.

NOU! Reduceri suplimentare pentru: elevi, studenți, pensionari și grupuri. Bd. Revoluției nr. 35, telefon 251871, 252727; Autogară, telefon 270562. O poartă deschisă spre Europa! (c, 341)

„Pletl"

vă oferă:
- zilnic spre Germania PASSAU - REGENSBURG - NURNBERG - HEILBRONN - STUTTGART - KARLSRUHE - HEIDELBERG - WURZBURG - FRANKFURT - GIESSEN.
- Transport în FRANȚA, SPANIA, PORTUGALIA.

SERVICII: călătorie în autocare noi, moderne; 2 bagaje gratuite; însoțitoare de bord; o masă caldă în Ungaria.

Informații și înscrieri la AGENȚIILE PLETL:
ARAD, telefon 057-252291,
LIPOVA telefon 057-561377, 057-563011;
TIMIȘOARA, telefon 056-200119;
LUGOJ, telefon 056-359651;
REȘIȚA, telefon 055-224904. (c. 38)

SEMO TOUR

în colaborare cu Liga Suporterilor Transilvania-Banat organizează o excursie la meciul ROMÂNIA-ITALIA, din 24 martie 2001, de la BUCUREȘTI. Preț 500.000 lei (transport dus întors și bilet de meci). Locuri limitate.

Excursii în țară și străinătate, asigurări medicale, carte verde, bilete de avion și orice alt fel de servicii turistice. NOU! Transport ARAD-PARIS.

Str. Mihai Eminescu nr. 13, telefon/ fax: 283311; 092 289 643. (c)

SCHIMBURI

Schimb casă mare, modernă, 2 grădini, Șeitin, cu apartament în Arad. Telefon 280600. (6627)

ÎNCHIRIERI

Închiriez SPAȚIU COMERCIAL amenajat, 58 mp, B-dul Revoluției nr. 35 (fostă 30 Decembrie), lângă OPTICA, 11 $/mp. Telefon 095.873.086. (6499)

Caut să închiriez apartament mobilat, zona Miorița. Telefon 095.783.797. (6485)

Caut să închiriez apartament mobilat. Telefon 094.694.634. (6485)

Închiriez spațiu comercial 120 mp, pe Bd. Revoluției. Telefon 094 121 964, 093 884 259. (6277)

Închiriez spațiu comercial 38 mp, zona UTA, toate utilitățile. Telefon 094 118 753. (6512)

Ofer spre închiriere spațiu comercial 22 mp, central. Telefon 095.527.452.

Oferim spre închiriere SPAȚII COMERCIALE pentru magazine, depozite, producție, etc. Telefon 281036. (6626)

Caut urgent apartament 3-4 camere, mobilat, pentru închiriat, central. Telefon 213113. (6453)

Închiriez spațiu, suprafață 230 mp, Vlaicu, Piața Agroalimentară, condiții deosebite, exploatare. Informații suplimentare, telefon 280537, orele 9-14. (4149)

Închiriez spațiu ultracentral, 10 mp, în incinta magazin. Telefon 093.563.535. (5524)

Închiriez garaj, Arad. str. Tr. Andreica bl. A.58, sc. B, ap. 1. (6439)

Ofer spre închiriere spații comerciale în incinta Complexului comercial BAZAR. Telefon 276007. (6088)

Caut urgent să închiriez garsonieră sau apartament (ne)mobilat. Telefon 210555. (6494)

Ofer spre închiriere apartament (ne)mobilat. Telefon 210255. (6494)

Caut (închiriez) apartament 2 camere sau garsonieră central (B. Mărăcine, Intim) pe termen lung, ofer 80-100 DM + cheltueili. Telefon 256702, 094 131 778. (6483)

Închiriez una sau două camere, mobilate, pentru una sau două persoane, Bd. Revoluției. Telefon 254009, după ora 16. (6568)

Închiriez apartament 2 camere, dependințe, centru, telefon, numai familial, pentru 3-5 ani. Informații telefon 284855, între orele 15-20. (6584)

Primesc 3 fete muncitoare în gazdă, casă centrală, plata în lei. Telefon 220709, seara. (6474)

Ofer spațiu 100 mp, pe termen lung, pentru activități comerciale, depozit; stradă principală, toate dotările. Telefon 284013, seara. (6526)

Închiriez în Grădiște, lângă pod, spațiu de 85 mp, cu apă, canal, gaz, pentru comerț sau producție, 350 DM pe lună. Telefon 237607. (6581)

Ofer spre închiriere 2 mp pentru casă de schimb valutar în spațiu ultracentral. Telefon 094 594 498. (6557)

Închiriez garaj în Micălaca, în spatele blocului 203. Telefon 265362 sau 095 901 401 după ora 20. (6576)

Ofer spre închiriere căsuță pe strand. Telefon 092 344 810. (6583)

Dau în chirie tractor. Telefon 094 764 901. (6585)

Închiriez casă cu etaj în Sântana, la parter spațiu comercial amenajat 80 mp, Telefon 462896, 095 970 572. (5552773)

PIERDERI

Pierdut aviz însoțire marfă pe numele AF MADON (14-3-6/A) seria AAA nr. 2966851-2966900. Îl declar nul. (6478)

Pierdut legitimație de acces eliberată de SC IMAR SA pe numele Alexa Dorina. O declar nulă. (6471)

Se declară pierdut REGISTRU INVENTAR al SC CRISTALIN SRL. Îl declarăm nul. (6509)

Pierdut foaie parcurs seria 48851/ 28 02 01 eliberată de SC BAT Arad SA pe numele Olar Dorin. O declar nulă. (6513)

Pierdut foaie parcurs seria 48852/ 15 03 01, eliberată de SC BAT Arad SA pe numele Todor Adrian. O declar nulă. (6514)

Pierdut ștampila nr. 12, inspector specialitate Șiclovan Elena DCFPCFS Arad. O declar nulă. (6506)

Pierdut parafă cu inscripția: Dr. Cismaș Alexandru, medic specialist expertiză, nr. matricol 660556. O declar nulă. (6505)

Pierdut legitimație călătorie gratuită pe tramvai, eliberată de CTP pe numele Conac Avram. O declar nulă. (6573)

Pierdut legitimație eliberată de SC IMAR SA pe numele Sulyok Francisc Simion. O declar nulă. (6540)

Pierdut cărți verzi cu seriile: 404975; 404978; 404979; 404983-404985; 404987; 404994-405000, aparținând SC ARVEST ASIG SA ARAD. Le declar nule. (6573)

† DECESE †

Cu adâncă durere anunțăm încetarea din viață a cumnatului și unchiului nostru drag,
HOFFMANN JOHANN
din Sânmartin. Înmormântarea va avea loc azi, 21 martie 2001, ora 14, în orașul AUGSBURG-GERMANIA.

Cu adâncă durere anunțăm moartea fulgerătoare într-un tragic accident a scumpului nostru soț, fiu și tată
MĂRGĂRIT MARIN (MÂNEL),
în vârstă de 43 ani. Înmormântarea va avea loc joi, 22 martie 2001, ora 14,00 la cimitirul din Sântana. Dumnezeu să-l odihnească în pace. Soția Lenuța cu fiul Ovidiu, părinții Marin și Anica, veșnic îndurerați.

† CONDOLEANȚE †

Sunt alături de familia MUNTEAN NICOLAE la imensa durere pricinuită de pierderea fiului drag,
GIANI.
Nu îl voi uita niciodată! Florin Remețan. (6675)

Dragă
IONEL GANCEA,
tu ai plecat și noi am rămas cu nădejdea că ne vom reîntâlni în Cerul Preaînalt. Familiile: Butariu și Pantea. (6559)

Mulțumim tuturor celor care au participat și l-au condus pe ultimul drum pe cel care a fost
MORAR GHEORGHE (GICU).
Familiile îndoliate și nemângâiate: MORAR și SCHRÖFFEL. (6515)

Suntem cu gândul și sufletul alături de colega noastră, SCHROFFEL SIMONA, în greaua încercare pricinuită de moartea fulgerătoare a tatălui și transmitem întreaga noastră compasiune familiei îndoliate. Dumnezeu să-i dea odihnă veșnică! Colectivul SUCURSALEI JUDEȚENE ARAD a BĂNCII COMERCIALE ROMÂNE.

Suntem alături de prietena noastră GOINA CRUCIȚA și familia sa, în greaua încercare pricinuită de dispariția fulgerătoare a surorii dragi. Dumnezeu s-o ierte și s-o odihnească în pace! Familiile: ALEXANDRU și BICHIȘ.

Comanda Inspectoratului Județean al Poliției de Frontieră, împreună cu întregul efectiv de ofițeri, subofițeri și personal civil este alături de familia MUNTEAN, în marea durere pricinuită de pierderea celui care a fost
plt. MUNTEAN NICOLAE GIANI.
Sincere condoleanțe! (6551)

Cu adâncă durere anunțăm moartea celui care a fost frate, cumnat și unchi,

FĂGĂRAȘ TITUS,
din Căpruța, la numai 52 de ani. În loc să îți sărbătorim cele 52 de primăveri să-ți spunem „La mulți ani!" îți spunem îndurerați: Dumnezeu să te odihnească în pace! Nu te vom uita niciodată! Fratele Petru, cumnata Aurelia și nepotul Aurelian. (6560)

Colegii de la SOCOM PROGRESUL ARAD deplâng moartea prematură a fostului lor coleg,
FĂGĂRAȘ TITUS.
Dumnezeu să-l odihnească în pace! (6561)

Conducerea PRIMĂRIEI ARAD și colegii din Primărie împărtășesc durerea doamnei FLORICA POPA, în momentele grele ale despărțirii de scumpul ei tată. Sincere condoleanțe! (6622)

Colegii de la Serviciul Patrimoniu și Date Urbane sunt alături de FLORA POPA, greu încercată de pierderea tatălui și îi transmit sincere condoleanțe. (6621)

Pios omagiu celui care a fost un bun consătean, om de aleasă omenie, consilier local,
FĂGĂRAȘ TITUS.
Dumnezeu să-l odihnească în pace! Sincere condoleanțe familiei din partea Consiliului și Primăriei Bârzava. Primar Popovici Adinel. (6623)

Suntem alături de familiile Muntean și Cioarsă în greaua încercare pricinuită de moartea celui care a fost
MUNTEAN GIANI.
Colegii de la SC LACKNER & SCHWARZ ROMÂNIA SRL - comisionar în vamă. Dumnezeu să-l ierte! C.B. (6636)

Suntem alături de tine draga noastră vecină Maria, la despărțirea de iubitul tău soț,
TITUS FĂGĂRAȘ.
Dumnezeu să-l ierte! Familia Pițu. (6669)

Cu nespusă durere în suflet și profund regret deplângem dispariția celui ce a fost și va fi frate, cumnat și unchi,
DIHEL PETRU (TUȚU).
Vei rămâne în sufletele noastre! Sora Florica, cumnatul Octavian, nepotii Florin și Dușan cu familiile. (6672)

† COMEMORĂRI †

Cu aceeași mare durere, comemorăm împlinirea unui an de la moartea iubitului nostru soț și tată iubitor,
HANGA MIHAI
Dumnezeu să-l odihnească în pace! Soția Paulina, copiii Mihaela și Daniel, veșnic nemângâiați.

Lacrimi și flori pe tristul tău mormânt, acum, la 3 ani de la plecarea în veșnicie,

ION BULBOACĂ (BECU),
din CURTICI. Te plânge mereu sora Maria din Arad. (6593)

Pioasă aducere aminte la împlinirea a 6 ani de la trecerea în eternitate a iubitei și regretatei noastre soție, mamă, soacră și bunică,
JUDEA MARIA.
Dumnezeu să odihnească în pace sufletul ei bun și blând. Familiile: JUDE și PUTNIC. (6599)

Aducem un pios omagiu celui ce a fost
GAUDI AUREL,
din Vladimirescu, la împlinirea a 5 ani de la trecerea în neființă. Familia. (6517)

Astăzi, când ar trebui să îți spunem La mulți ani!, îți udăm mormântul cu lacrimi, aceea ce a fost soție, mamă, soacră, bunică și străbunică,

TRIF ILEANA.
Dumnezeu să o odihnească! (6533)

La împlinirea unui an de la moartea învățătoarei
HANDRA EMILIA,
un gând pios în amintirea ei. Familia. (6590)

Un moment de aducere aminte pentru,
HANGA MIHAI,
la un an de la deces. Dumnezeu să-l odihnească în pace! Cumnatul cu familia. (6653)

Se împlinesc 3 ani de când ne-a părăsit scumpul nostru soț, tată, bunic, străbunic și socru,
GAL IOAN,
din SECUSIGIU. Sfaturile și învățămintele lui, le vom păstra mereu în inimile noastre, alături de chipul său blând și drag. Dumnezeu să-l odihnească în pace! Soția Tița, fiica Rodica cu soțul Ionică și copiii. (6661)

● PRODUCE ȘI MONTEAZĂ UȘI ȘI FERESTRE DIN PVC ARMAT CU PROFILE TROCAL GERMANIA
● PRODUCE ȘI VINDE GEAM TERMOPAN
LUCRU NEMȚESC

SATLINE

SALON DE EXPOZIȚIE:
ARAD, PIAȚA MIHAI VITEAZUL
BL. M 7, PARTER
TEL./FAX. 057/25 14 61; 094 50 72 11

Utilaje agricole

S.C. BRIDGE SRL vinde:

(Prețurile includ TVA)

1. Șnecuri (încărcătoare ptr. remorci)
KCD 6 m - 16,5 milioane
KCD 6+3 m - 18,0 milioane
2. Aparate de erbicidat
- 440 l/10 m - 27,8 milioane
- 700 l/12 m - 43,4 milioane
3. Aparate de împrăștiat îngrășăminte chimice
VN 500 - 8,85 milioane
4. Discuri - GDU 2,2 23,0 milioane
- GDU 3,2 29,8 milioane
5. Pluguri PNP 2 10,8 milioane
PNP 3 12,8 milioane
6. Ață de balotat 38.500 lei/kg
Cultivatoare CPU-4; CPU-6;
tocătoare TRV 1,5; TRV 1,8 și altele

Informații suplimentare la sediul firmei: Pecica II Nr. 1526 sau la tel: 057/469.224

(5914928)

EMOL WIENERBERGER
Vrei să construiești ?
Alege cel mai eficient mod ...
BLOCUL CERAMIC !
SISTEME DE ZIDARE - POROTHERM

cărămida de bază a casei tale
TEL: 057 - 280179 / 280233

CAMERA DE COMERȚ ARAD
DEPARTAMENTUL ÎNVĂȚĂMÂNT
Organizează următoarele cursuri:
- Comunicare;
- Evidență contabilă în partidă simplă pentru asociațiile familiale și persoane fizice;
- Contabilitate și aplicații pe calculator;
- Inițiere în utilizarea calculatoarelor și birotică (Windows, Word);
- Inițiere în utilizarea Excel;
- Limbi străine (engleză, italiană, franceză, germană, olandeză).

Informații suplimentare la sediul CCIA Arad, str. Clișca nr. 5, camera 31, etajul 2, telefon: 25.22.50 sau 25.30.00.

(c. 39)

ATENȚIE GI MOTOR GIMOTOR
CAD PREȚURILE!

REDUCERI LA CIMENT!
EN GROS

DE LA 88.000 LEI/SAC
LA 75.000 LEI/SAC

REDUCERI DE PREȚURI!

DEPOZITUL OBOR TEL:256243
DEPOZITUL ARADUL NOU TEL:288009

perioadă de timp limitată
în limita stocului disponibil

MATERIALE DE CONSTRUCȚII LA ÎNDEMÂNA ORICUI!

Administratorul unic al
S.C. ARCONSERV S.A. ARAD
CONVOACĂ ADUNAREA GENERALĂ A ACȚIONARILOR
pentru data de 10.04.2001, orele 12,00, la sediul societății din Arad, str. Bicaz nr. 1-5, cu următoarea ordine de zi:
1. Aprobarea Bilanțului contabil și a Contului de profit și pierderi pentru anul 2000.
2. Raportul de gestiune a administratorului.
3. Raportul comisiei de cenzori.
4. Aprobarea bugetului de venituri și cheltuieli pentru anul 2001.
5. Diverse.
Dacă la prima convocare nu se întrunește cvorumul necesar, ședința se reprogramează pentru data de 11.04.2001, în același loc și la aceeași oră.
Administrator unic
Alexandru Bercea
(1834634)

Rosendaal THERMORANC TRANS S.R.L.
Societate româno-germană
Telefon 095-659.340
EXECUTĂ LUCRĂRI DE
- izolații termice industriale
- izolații termice în chimie industrială
- izolații termice construcții clădiri
- izolații termice la cald, la rece
- izolații termice fonice, acustice
- izolații de asigurare contra incendiilor
- închideri hale industriale, perimetrale
- izolații termice cu spumă poliuretanică
- camere frigorifice
- izolații cisterne și izoterme auto

ANGAJEAZĂ personal
- tinichigerie industrială
- desenator tinichigerie industrială

(5914445)

CONVOCATOR
Ing. Oprișa Dorin, administrator unic la
S.C. AGROINDUSTRIALA FÂNTÂNELE S.A.
convoacă Adunarea Generală a Acționarilor,
la sediul din com. Fântânele nr. 116 jud. Arad, în data de 05.04.2001, orele 9,00, cu următoarea ordine de zi:
1. Aprobarea bilanțului contabil și a contului de profit și pierderi pe anul 2000.
2. Raportul comisiei de cenzori.
3. Aprobarea bugetului de venituri și cheltuieli pe anul 2001.
4. Descărcarea de gestiune a administratorului unic.
5. Numirea consiliului de administrație.
6. Numirea comisiei de cenzori.
7. Stabilirea remunerațiilor pentru membrii consiliului de administrație și cei ai comisiei de cenzori.
8. Aprobarea modificării actului constitutiv.
9. Diverse.
Administrator unic
Ing. Oprișa Dorin
(5914962)

BANCA "TRANSILVANIA" S.A.
SUCURSALA ARAD,
Str. Unirii nr. 5-7,
Tel. 057/283.122
Depozite persoane juridice
36% p.a. - 1 lună
37% p.a. - 3 luni
NOU: 40% la 45 zile

ADEVĂRUL

COTIDIAN INDEPENDENT ARAD

Anul XIII, nr. 3261

Joi, 22 martie 2001 ● 16 pagini ● 3500 lei ● e-mail: adevarul@arad.ro; adv.pub@arad.ro

BRAT Publicație auditată în semestrul II 1999

Tiraj mediu zilnic vândut: 34.958

WEST BANK S.A.
ARAD, B-dul Revoluției nr. 88
WESTERN UNION || MONEY TRANSFER
Cel mai rapid mod de a primi bani din întreaga lume!

NATY ȘI NEVEN

Fiind (foarte) „aproape de oameni și împreună (uneori) cu ei", președintele Iliescu îi înțelege pe români. Poporului îi plac telenovelele. Președintele este om de-al nostru din popor. Sigur, nu merge cu tramvaiul și nu-și cumpără șosete de la magazin. Dar recunoaște cu sinceritate că și el se uită la telenovele. „Dacă milioane de români deschid televizoarele spre a urmări acele telenovele sud-americane... o fac tocmai pentru că se regăsesc în mesajul lor și în acea atmosferă de normalitate a omenescului din noi toți, amenințată de monstruoasele mutații din ființa umană cărora le putem cădea victime cu toții, în lipsa barajului înțelepciunii latine". Adânc. Păi, nu trăiesc de 11 ani românii o adevărată telenovelă cu don Juan în rolul principal? Rol râvnit îndelung de senor Emilio. Pe când era „jefe" a și vizitat-o pe senora Escobar, „cuore de gitanos" și regină a țiganilor brazilieni, și era să ne aducă de pe acolo și radionovele. Până la urmă, scârbit, Emilio s-a retras între roci, de era cât pe ce să-l facă pe don Cornelio prim solist în telenovela cu 22 de milioane de figuranți. Entuziasmul cu care aceștia au întâmpinat-o pe „anhel" sălbatic, Naty Oreiro, nu ne împiedică să remarcăm răceala și discreția cu care a fost primit Neven Mates, negociatorul-șef al FMI pentru România, care a venit să pipăie bugetul „de primăvară" al guvernului Năstase. Premierul categoric nu are timp de telenovele. În acest moment, România nu se mai află sub protecția unui acord cu Fondul. Și fără susținerea acestuia își poate lua adio de la banii promiși de Banca Mondială și UE pentru sprijinirea reformei și integrare.

Negociatorul Fondului este pentru a doua oară la București. În februarie, la plecare, considera că principalele probleme pe care ar trebui să le rezolvăm înainte de începerea negocierilor privind un program ce ar putea fi susținut de Fond ar fi reducerea inflației, accelerarea reformei structurale și a privatizării, politici salariale strânse, un deficit bugetar sustenabil. Acum Adrian Năstase îi poate arăta în afara unor declarații de bune intenții și ceva concret: proiectul său de buget pe 2001. Copt la foc încet, bugetul arată cam așa - deficit 3,7 la sută din PIB, finanțat din surse interne în proporție de 35% și sume externe 65%, o creștere economică de 4,1 la sută și o rată a inflației de 25 la sută.

DORU SAVA

(Continuare în pagina 5)

După ce le-a deschis ușa băncii în miez de noapte

DOI TÂLHARI L-AU ÎNJUNGHIAT PE PAZNICUL BĂNCII AGRICOLE

Sediul Băncii Agricole și paznicul său, victimă a agresiunii

Foto: ONORIU FELEA

◆ Căzut într-o baltă de sânge, paznicul a fost deposedat de armamentul din dotare ◆ În aceeași noapte, cei doi agresori au fost descoperiți și reținuți de poliție ◆ Unul dintre tâlhari susține că voia să se sinucidă cu pistolul sustras

Pag. 6

Pag. 3

De ce nu are Zerindul Mic apă?

Pag. 7

Cetatea Aradului invadată de gunoaie

„DACĂ TRECEM LA MINUS ÎN CLASAMENTUL ADEVĂRULUI, PUTEM AJUNGE «ÎN GĂLEATĂ» RELATIV REPEDE"

▼ *declară FRANCISC TISZA, antrenorul principal al echipei F.C. UTA*

Pag. 9

„CIRCUL" VÂNZĂRII GRĂDINILOR DIN ARAD CONTINUĂ...

Convorbire cu dl. Aurel Damian, directorul SC Recons

Pag. 6

■ Str. I. C BRĂTIANU (Fosta 30 Decembrie) Tel. 270.141
■ Str. Crișan nr. 1 Tel. 228.298
■ UȘI METALICE
Preț 3.400.000-5.400.000
S.C. BEYLER DECOR S.R.L.

FII INSPIRAT
ALEGE
Husqvarna
281.492 – ARAD
421.077 – SEBIȘ
557.267 – SĂVÂRȘIN

FUNDAȚIA ROMÂNO-GERMANĂ
PRESTEAZĂ SERVICII DE :
▲USCARE CHERESTEA
▲ASCUȚITORIE SCULE
▲PRELUCRĂRI MECANICE
Relații la sediul din: VLADIMIRESCU Str. Gării nr. 59 Tel. 057-514.931, 094-479.802

ABONEAZĂ-TE LA ADEVĂRUL
■ Pentru luna aprilie, prețul abonamentului este de numai 40.000 lei ■ Se pot face abonamente și pe trei luni, șase luni și un an, abonații nefiind afectați de majorările de preț ulterioare.
PENTRU ABONAȚI, ZIARUL COSTĂ DOAR 1600 LEI

ALGLASS ● BUCATARII ● DORMITOARE ● CAMERE DE ZI
MOBILIER DIN P.A.L. LA COMANDA
NOU VANZARI IN RATE
Calea Timișorii nr. 53; Tel./Fax: 278820
Piața Spitalului Bl. 1D; Tel/Fax: 253868

CALENDAR

▼ Astăzi, Soarele răsare la ora 6 și 15 de minute și apune la ora 18 și 30 de minute.

▼ Au trecut 79 de zile din acest an. Au mai rămas 286 de zile până în 2002.

▼ **Praznicul zilei: Biserica ortodoxă:** Sf. Sfințit Mc. Vasile din Ancira; **Biserica romano-catolică:** Sf. Drosida; **Biserica greco-catolică**: Sf. Mc. Vasile din Ancira.

A venit BARZA!

Arad: **Pârală Damaris Raluca, Pătcaș Bianca Lorena Rafaela, Laza Adelina Nicoleta, Ciurar Emil.**

Chișineu-Criș: **Brândaș Raluca Georgiana.**

Ineu: **Miculaiciu Andreea.**

HOROSCOP

Joi, 22 martie

Berbec (21.03-20.04). Simțiți că sunteți la capătul puterilor și vreți să evadați din cotidian.

Taur (21.04-20.05). Un coleg de serviciu, foarte gelos pe realizările dvs. profesionale, se bucură de problemele cu care vă confruntați.

Gemeni (21.05-20.06). În această zi vă veți simți în formă.

Rac (21.06-22.07). Nu vă enervați și urmați-vă instinctul.

Leu (23.07-22.08). Nu vă exteriorizați sentimentele față de nimeni, doar familia vă poate fi un bun sfătuitor.

Fecioara (23.08-22.09). Relația de cuplu este benefică pentru dvs.

Balanța (23.09-22.10). Dacă vă aflați într-o dilemă ajutorul pe care trebuie să îl cereți este cel spiritual.

Scorpion (23.10-21.11). Pe plan profesional vă descurcați bine.

Săgetător (23.11-21.12). Chiar dacă aveți unele divergențe cu familia sau prietenii apropiați veți depăși momentul cu diplomație.

Capricorn (22.12-19.01). Nu trebuie să aveți încredere în nimeni pentru că numai familia este cea care vă vrea binele.

Vărsător (20.01-19.02). Nici să nu vă gândiți că cei din jurul dvs. vă sunt mult superiori. Nu este deloc așa, sunteți o persoană inteligentă și ar trebui să învățați să demonstrați acest lucru.

Pești (19.02-20.03). Visele din această săptămână nu vor fi clare, dar puțină meditație nu strică nimănui.

MOCHETA

Arad, Piața Gării
Telefon 235221
Vinde și montează mochetă la prețuri cu o reducere de
10-20%

METEO

Vremea va fi în general instabilă. Cerul va fi mai mult noros în prima parte a intervalului, apoi va deveni variabil. În prima parte a intervalului, pe arii extinse, vor cădea ploi ce vor avea și caracter de aversă. Izolat, în Crișana cantitățile de precipitații vor fi însemnate. Vântul va prezenta intensificări locale.

Temperaturi maxime: 11 la 14°C; **Temperaturi minime**: 2 la 5°C.

Meteorolog de serviciu,
MIOARA ȘIȘU

AU PLECAT DINTRE NOI!

Andrei Margareta (1928); Klohs Adel-Ida-Maria (1918); Bărbuț Elena Aurelia (1932); Solac Maria (1919); Balog Iuliana (1921); Colompar Vasile Samuel (1999).

„ADEVĂRUL" VĂ ASCULTĂ

La telefonul dimineții, 280944, între orele 9,00-12,00

☎ D-l **Haralambie Anton** este nemulțumit că nu își poate primi banii pentru cultivarea pământului. „Ni s-a promis un milion de lei pentru un hectar și de câte ori merg la ei îmi spun că n-au imprimate. Dar, ce, agricultura se face în funcție de imprimate?"

☎ Un grup de cetățeni din Vladimirescu reclamă faptul că în localitate mizeria este la ea acasă. Șanțurile sunt pline de hârtii, iar „urme" de animale se văd peste tot. Primăria nu are nimic de spus sau de făcut?

☎ **M. A.** din Ineu este nemulțumit că la grădinița din cartierul militar, educatoarele pretind părinților copiilor să crape și să stivuiască lemnele. „Noi dăm niște bani pentru protocol. Din ei nu se pot plăti doi oameni să facă treaba asta?", întreabă bărbatul.

☎ **C. D.** din Arad sesizează că, în Piața Catedralei, între gherete și sediul gardienilor publici este o străduță unde comercianții își parchează mașinile. Pentru alții, însă, acest loc este confundat cu o toaletă publică. Păi, gardienii unde sunt?

Redactor de serviciu, A. B.

La telefonul după-amiezii, 280003, între orele 15,00-18,00

☎ **Dl. I. Ponta din Pecica** sugerează suplimentarea unităților CEC din această localitate sau mărirea numărului de funcționare, deoarece la sucursala existentă, angajatelor le este practic imposibil să facă față afluenței solicitanților. De asemenea, dânsul propune amplasarea unei băi termale în Pecica.

☎ **D-na M. Rusu** - Arad, sesizează faptul că în zona Aradul Nou-Sânicolaul Mic, coșurile de gunoi sunt arhipline. „Ar trebui ca Salubritatea să facă mai des curățenie" - spune dânsa.

Redactor de serviciu, A. H.

PICTORUL SORIN DUMITRESCU, LA ARAD

Astăzi, la orele 18,00, pictorul Sorin Dumitrescu va susține, în sala „Iuliu Maniu" a Universității „Aurel Vlaicu", conferința cu tema: „Modelul ceresc al bisericilor din nordul Moldovei". Manifestarea face parte din seria de conferințe organizate de ASCOR, în fiecare săptămână din Postul Paștelui.

M. A.

SCHIMBAREA OREI OFICIALE NU MODIFICĂ „MERSUL TRENURILOR"

Începând cu data de 25.03.2001, în activitatea de transport feroviar de călători, încetează aplicarea Orei Europei Orientale și se trece la Ora Oficială de Vară (**ora 3,00 devine ora 4,00**).

Ora Oficială de Vară este valabilă până în ziua de 28.10.2001.

Trecerea la Ora Oficială de Vară nu modifică mersul trenurilor în vigoare, circulația trenurilor de călători urmând a se efectua conform orariilor publicate în broșura „Mersul Trenurilor" valabilă în perioada 28.05.2000-09.06.2001.

ACTUALITATEA CULTURALĂ

CONCERTE

Azi, de la ora 19,00, la Sala Palatului Cultural un concert simfonic. Dirijor: Afonso Saura (Spania); solist: Lazăr Moldovan. **În program:** Giuseppe Verdi: Uvertura la opera „Vecerniile siciliene", Josef Haydn - Concert pentru trompetă și orchestră în mi bemol major; Johannes Brahms Simfonia a III-a.

TEATRE

Teatrul de Stat Arad prezintă azi, cu începere de la ora 18,00, spectacolul cu piesa **„Singuri în noapte"**, în regia lui Constantin Florea. Vineri, de la ora 18,00 Teatrul de Stat Arad prezintă piesa **„Apropo, ați chemat pompierii"?**, un spectacol de Liana Didilescu.

CINEMATOGRAFE

Dacia: Highlander: Runda finală (SUA) 9; 11; 13; 15; 17; 19; 21

Mureșul: Un socru de coșmar (SUA) 10; 12; 14; 16; 18

Arta: Barul „Coyote Ugly" (SUA) 15; 17; 19

Sala Mică: Povestea noastră (SUA) 15,30; 18

Progresul: Mortal Kombat (SUA) 15; 17

A APĂRUT REVISTA STUDENȚILOR DE LA „AUREL VLAICU"

A apărut numărul 6 al revistei studențești „ASPECTE". Editată de către Liga Studenților din Universitatea „Aurel Vlaicu" (L.S.U.A.V.), revista conține 12 pagini în care sunt prezentate materiale de interes pentru studenții de la stat (burse, cămin) dar și pentru tinerii arădeni (întocmirea unui C.V., recomandări pentru găsirea unui loc de muncă, internet, leasing, modă, sport sau astre). Tehnoredactarea revistei studențești a fost realizată cu sprijinul centrului ARTIS DESIGN. Președintele L.S.U.A.V. - **Alexandru Chereș** - ne-a declarat că se urmărește îmbunătățirea calității grafice a revistei și că, în curând, se vor demara noi proiecte de tineret. El a ținut să-i mulțumească rectorului Universității „Aurel Vlaicu" - **prof. univ. dr. Lizica Mihuț** - pentru sprijinul acordat la apariția acestei reviste.

B.O.

UTILITARE

PIEȚE, TÂRGURI

Astăzi, este zi de piață agroalimentară la Curtici, Sebiș, Bata, Cermei, Zădăreni, Ghioroc, Săvârșin, Secusigiu, Sântana, Târnova, Zăbrani, Zerind. Tot astăzi au loc târguri săptămânale la Curtici, Sebiș, Cermei, Săvârșin, Secusigiu, Zerind.

Mâine, vineri, se desfășoară târguri săptămânale la Ineu, Șepreuș, Șimand.

FARMACII DE SERVICIU

Farmaciile **„Sinapis"**, B-dul Revoluției, nr. 88, lângă Noul Stil, telefon 282369, **„Noua Farmacie"**, str. Andrei Șaguna, nr. 15, telefon 948 sunt de serviciu cu program non-stop.

URGENȚE STOMATOLOGICE

Cabinetul de pe str. Crișan (în spate la Gionelli) are program non-stop. Telefon: 253794. Cabinetul din B-dul Revoluției nr. 62, ap. 17, între orele 9,00-19,00. Telefon: 256665.

ADMINISTRAȚIA FINANCIARĂ

Administrația Financiară a municipiului Arad: Asistență contribuabili (impozitul pe venitul global) - telefon 280633, 280733, int. 198.

ÎNTRERUPERI DE CURENT

Joi: Str. Ady Endre, Iosif Lengyel, Constituției, Bagdazar, Armoniei, Ogorului, Economu, Dogarilor, str. Viilor, Armoniei, Petuniei, Pinului, Coltișor, Merișor, Molidului, Borlea Sigismund. Grup Social Petrol - str. Armoniei, S.C. Rusco SRL, Luminii, Câmpia Turzii, Coloniștilor, Spicului. **Vineri** nu sunt programate întreruperi de curent.

TELEFON DE URGENȚĂ LA POLIȚIE: 955.

Cursuri noi din 19 Martie!
Inscrieri: 12-16.03, orele: 14.00-20.00
engleza
spaniola
italiana
Engleză pentru firme
Associate member
Arad
G. Cosbuc 1
tel/fax: 057 257223
Timișoara
B-dul Republicii 9
tel/fax: 056 190593
Centrul de Limbi Moderne
Înființat în 1992 de Fundația Soros și Organizația International House
(1834536)

ADEVĂRUL
COTIDIAN INDEPENDENT ARAD

Editor: S.C. ADEVĂRUL S.R.L. Arad

COD FISCAL R 1681938 ● COD SICOMEX 19.604 ● CERTIFICAT J 02/1886 / 31 X 1991 ● COD SIRUES 020956601 ● ISSN 1220 - 7489

Redacția și administrația: 2900 Arad, Bd. Revoluției nr. 81. Telefoane: SECRETARIAT - 281802, fax 280655, 280625; ADMINISTRAȚIE - CONTABILITATE - 281797; MICA PUBLICITATE - 210775; MAREA PUBLICITATE - 280904; CLUBUL PRESEI - 280989.

Consiliul de administrație: președinte - **DOREL ZĂVOIANU,** telefon 281802, 280625; vicepreședinte - **MIRCEA DORGOȘAN,** telefon 210776; **membri: DOREL BARBU,** telefon 281797; **NICU COJOCARU,** telefon 280904; **MIRCEA CONTRAȘ,** telefon 280854.

Colegiul de redacție: MIRCEA CONTRAȘ (redactor-șef); **MARCEL CANCIU** (șef secție foto), telefon **281701; ALEXANDRU CHEBELEU** (șef secție sport), telefon **281701; NICU COJOCARU** (șef secție publicitate) telefon/fax: **280904; GABRIELA GROZA** (secretar general de redacție), telefon **280854**; **VASILE FILIP** (șef secție cultură-învățământ-tineret), telefon **281855; 280003; IOAN IERCAN** (șef secție politică), telefon **280943; DORU SAVA** (șef secție social-economic), telefon **281738; ȘTEFAN TABUIA** (șef secție actualități), telefon **281855; 280003; DOREL ZĂVOIANU** (președinte al Consiliului de administrație), telefon **281802, 280625.**

Tiparul executat la S.C. MEDIAGRAF S.A. ARAD, str. Feleacului F.N., telefon 250902, fax 250920

„Adevărul" poate fi citit și pe Internet la adresa http://adevarul.arad.ro

Echipa de serviciu
IOAN TULEU
- secretar de redacție.
Bianca Felea, Adela Homorâceanu, Ioan Leac, Dina Rujan, Ramona Vidulescu
– tehnoredactare computerizată.
Monica Ardelean, Doina Jurcă, Aurica Telcian, Dacian Toduța
– corectură.

„Elegance" LA „SHOW CU ECOU"

Sâmbătă-seara, în cadrul emisiunii **„Show cu ecou"**, la discoteca **Corleone** se va afla formația **Elegance**. După emisiune, cele trei fete de la **Elegance** vor susține un concert în discoteca **„Corleone"**. În caz de vreme bună, concertul se va desfășura pe terasa discotecii Corleone.

VIA Lawyers
Firmă de Avocați din Toronto Canada
OFERĂ REPREZENTARE JURIDICĂ PT
EMIGRARE
Canada
primește 225.000 noi imigranți
Reprezentarea se face din Toronto Canada
PLATA LA OBȚINEREA VIZEI
COSTURI ACCESIBILE
Arad, SC Proiect Arad SA
cam. 124

CURSUL VALUTAR*

VALORI ÎNREGISTRATE IERI, 21 MARTIE 2001

Denumirea valutei	BNR	BCR		BRD		Banca Transilvania		Banca Agricolă		Bursa neagră	
		C	V	C	V	C	V	C	V	C	V
Dolar	27356	27230	27390	27100	27450	27200	27400	27150	27420	27200	27400
Marca germană	12578	12297	12748	12405	12770	12620	12770	12600	12720	12600	12700

Sub ochii îngăduitori ai organelor de control, în Piața Fortuna

UNII COMERCIANȚI VÂND CARNE FĂRĂ AUTORIZAȚIE

Cunoscut sub numele de „micul trafic" comerțul cu produse agroalimentare din Ungaria nu mai este demult o noutate pentru arădeni. Pentru mulți, această activitate a devenit un „serviciu" în toată regula, cu un profit bunicel, în funcție de abilitatea fiecăruia. Nu în ultimul rând acest fapt a făcut ca prețurile practicate în piețele arădene să se situeze, uneori semnificativ, sub prețurile altor piețe din țară. Deși în multe cazuri acest gen de comerț este făcut „la negru", el a fost, se pare, acceptat tacit de autorități și concurență. Toleranța a mers probabil câtă vreme n-a adus prejudicii serioase firmelor concurente.

Recent însă, un grup de patroni autorizați pentru vânzarea de produse din carne, din zona Pieții Fortuna, s-au gândit să pună piciorul în prag. „Suntem concurați neloial și ilegal de vânzătorii fără autorizații, cu carne din Ungaria. Aceștia vând carnea direct pe mese în Piața Fortuna, sub ochii îngăduitori ai autorităților" - spun răspicat comercianții „cu acte".

Acțiunile de control n-au lipsit cu desăvârșire dar nici n-au eliminat comerțul cu pricina. Patronii de gherete și alimentare sunt de părere că verificările organelor de control sunt lipsite de eficacitate cât timp amenzile aplicate sunt foarte mici și deci, încurajatoare.

Sancțiunile nu sperie pe nimeni

Administratorul Pieții Fortuna, **Gheorghe Andreescu,** este la curent cu nemulțumirile comercianților însă spune că el nu are competența să intervină: „Eu nu pot amenda ci, eventual, să chem organele de control, Oficiul Județean de Protecție a Consumatorilor (PJPC), Direcția Sanitar-Vetrinară, Poliția economică. Reprezentanți ai instituțiilor amintite au făcut controale, numai că amenzile aplicate de ei fiind prea mici, n-au speriat pe nimeni. Ceea ce înseamnă, de fapt, că ele nu și-au atins scopul.

GELU FLORINCAȘ, directorul O.J.P.C. Arad, declară că cea mai mică amendă pe care o poate aplica pentru vânzări fără autorizație este de 500.000 lei., dar O.J.P.C. nu poate dispune (și) confiscarea mărfii, măsură pe care o poate lua numai Direcția sanitar-veterinară.

Lipsa actelor de proveniență a mărfii mai poate fi sancționată și de către Poliția economică, ai căror ofițeri după cum am aflat de la lt. col. Ciucu - pot aplica o amendă de minim 150.000 lei.

Pe de altă parte, se zice că vânzătorii fără acte sunt atenționați ori de câte ori în Piață apare vreun organ de control. Tocmai de aceea - propun reclamanții - controlul trebuie făcut inopinat (vinerea sau sâmbătă) și numai prin poarta numărul doi, întrucât la intrarea principală cineva stă tot timpul „de șase".

Nu în ultimul rând, pentru ca acțiunile de control să-și atingă ținta - trebuie ca toate organele de control să urmărească cu adevărat acest lucru...

C. TRIF

La pediatrie - boli infecțioase

UN COPIL FĂRĂ IDENTITATE

La Spitalul de pediatrie, secția boli infecțioase, de mai bine de o săptămână este internat un copil... inexistent în acte. Băiatul s-a născut la maternitatea din Arad în urmă cu două luni, dar nu are certificat de naștere. Aceasta deoarece mama, Rostaș Mia, are doar 15 ani și nu a reușit, încă, să-și facă buletin. Iar tatăl, declarat necunoscut, a apărut în urmă cu câteva zile. Chiar dacă starea băiatului s-a ameliorat și poate fi externat, cadrele medicale așteaptă ca tatăl să-și recunoască copilul și să-i facă certificat de naștere, pentru a putea fi plătită spitalizarea.

A. B.

La Pâncota

TĂBĂCĂRIA „COMAN" A FOST ÎNCHISĂ, AMENDATĂ CU 57 MILIOANE ȘI RECLAMATĂ LA PARCHET

Inspectorii Inspectoratului Teritorial de Muncă (ITM) Arad s-au confruntat recent, cu un caz mai deosebit. Aflați în control la o tăbăcărie din Pâncota S.C. COMAN COMPANY SRL - aceștia n-au putut verifica actele firmei întrucât patronul, **SIMION COMAN**, a refuzat să le pună la dispoziție. E vorba atât de actele constitutive ale societății - care trebuie să existe - cât și de cele referitoare la protecția muncii.

LIVIU CRIȘAN, inspector-șef la ITM Arad spune că la S.C. COMAN, inspectorii au descoperit o mizerie de nedescris, toate reziduurile ce rezultă din prelucrarea pieilor colectându-se într-un șanț orizontal chiar în fața atelierului. Utilizarea de adezivi, substanțe toxice, solvenți organici etc. fără respectarea normelor de protecție a muncii pune în pericol sănătatea angajaților. Utilajele folosite în producție nu au dispozitive de protecție, instalația electrică este necorespunzătoare, determinările concentrațiilor de substanțe toxice admisibile lipsesc.

Avalanșa de nereguli depistate, l-au determinat probabil pe patron să refuze și semnarea procesului-verbal de control.

Ca atare ITM a aplicat o amendă de 57 milioane lei, totodată dispunând sistarea totală a activității tăbăcăriei. În plus, întrucât deficiențele constatate reprezintă un pericol iminent și deosebit de grav pentru accidentări și boli profesionale, inspectorii au sesizat Parchetul de pe lângă Judecătoria Ineu pentru continuarea cercetărilor.

C.T.

MOMELILE CU PESTICIDE PUSE LA ÎNTÂMPLARE SE POT LĂSA CU AMENDĂ DE 75 MILIOANE

În urma verificărilor întreprinse de Inspectoratul de Protecție a Mediului (IPM) Arad s-a constatat că tot mai multe societăți agricole utilizează momeli toxice (boabe de porumb impregnate cu pesticide) pentru împiedicarea pătrunderii turmelor de oi pe culturile agricole. Acest fapt însă poate duce la mortalități de păsări domestice și animale sălbatice.

Pentru a preveni asemenea urmări neplăcute, **MIHAI COVIC**, inspector-șef la IPM Arad, îi avertizează pe cei în cauză că folosirea substanțelor toxice în alte scopuri decât cele pentru care au fost omologate constituie contravenții sau infracțiuni, sancționabile cu amenzi de până la 75 milioane lei sau închisoare, după caz.

C.T.

ABANDON DE FAMILIE

Aproape că nu există zi ca Poliția să nu cerceteze în stare de libertate câte un „părinte" care „uită" să plătească pensia alimentară pentru copilul său.

Este și cazul lui Popa Traian de 38 ani, din Mărăuș care, cu rea-credință, nu a achitat pensia de întreținere pentru fiul său minor.

Infracțiunea pentru care Popa este cercetat de Poliție este cea de abandon de familie.

PROTECȚIA CIVILĂ VERIFICĂ AGENȚII COMERCIALI

Ieri, la Inspectoratul de Protecție Civilă, prefectul Gheorghe Pele, subprefectul Florin Remețan și vice-președintele CJA Claudiu Cristea au avut o întrevedere cu comandantul inspectoratului, lt. col. Marcel Lucaciu. S-au purtat discuții cu privire la aplicațiile care vor avea loc în perioada 23-27 aprilie sub denumirea „Crișul 2001" unde vor participa județele Arad și Bihor. **„În cadrul acestei manifestări vor fi verificați agenții comerciali și Comisiile Locale de apărare împotriva dezastrelor cu privire la cunoașterea și aplicarea măsurilor prevăzute în planul de intervenție și protecție în caz de dezastre"** , ne-a informat lt. col. Marcel Lucaciu.

SORINA AMBRUȘ

Producătorii de lapte din Vânători

PĂGUBIȚI DE FIRMA „DOREMI" NĂDLAC CU 35 MILIOANE LEI

Producătorii de lapte din comuna Mișca, sat Vânători care livrau lapte la S.C. DOREMI S.R.L. din Nădlac sunt foarte nemulțumiți pentru că din luna iunie n-au mai intrat în posesia banilor care li se cuveneau.

Cei 21 de comercianți au început livrarea laptelui la societatea mai sus amintită în luna februarie, pe baza unui contract de achiziție în care erau prevăzute obligațiile ambelor părți.

„Ca producători ne-am achitat de obligațiile prevăzute în contract, livrând laptele la parametri ceruți de «beneficiar», dar acesta din urmă a uitat să-și mai achite obligația de a plăti contravaloarea laptelui", ne-a declarat Szabo Anton, unul dintre păgubiți.

Deși, la început, totul a decurs în mod normal, d-na ing. Costeanu Mirela fiind foarte punctuală, din luna iunie, producătorii au primit doar promisiuni, printre care și de ridicare a prețului de achiziție.

„Ne-am deplasat în repetate rânduri la Nădlac, dar ne-am ales numai cu promisiuni. Mai nou, nu o mai putem contacta pe d-na ingineră nici la telefonul de la S.C. DOREMI S.R.L., nici la ea acasă."

Suma care trebuie achitată de către S.C. DOREMI pentru lunile restante se ridică la aproape 35 milioane lei, dar oamenii și-au pierdut speranța că într-o zi vor mai primi acești bani.

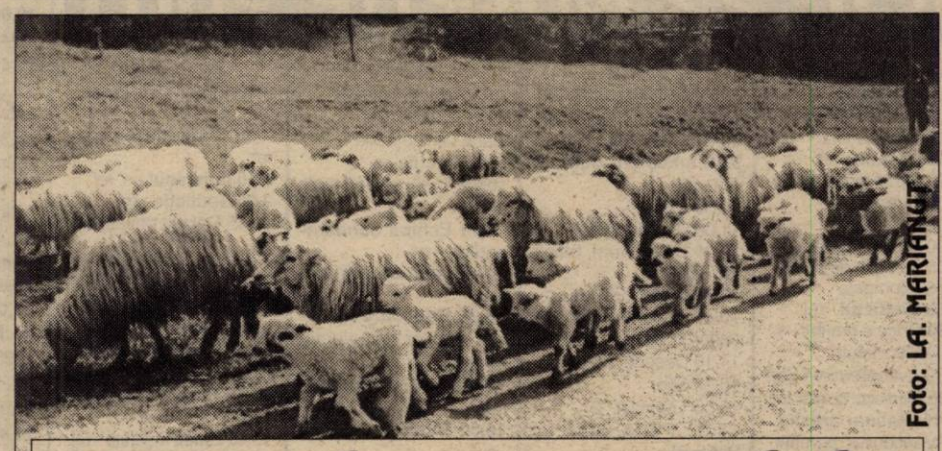

Foto: LA. MARIANUT

Un' te duci, tu, mielule?

După ani de zile de așteptare și sute de mii de mărci cheltuite fără rost, locuitorii întreabă:

DE CE N-ARE ZERINDUL MIC APĂ?

În Zerindul Mic nu este apă curentă. Locuitorii se aprovizionează de la o pompă, de fapt singura în sat. În urmă cu mai mulți ani, un comitet de ajutor olandez, condus de domnul Gerrit von Torren, a venit cu inițiativa de a finanța cea mai mare parte a lucrărilor necesare pentru realizarea unui puț de adâncime, a unei stații de pompare, a tot ceea ce este necesar pentru ca Zerindul Mic să beneficieze de această utilitate numită apă curentă. Primăria Mișca (de care aparține satul Zerindul Mic) a obținut prin bunăvoința Consiliului Județean Arad, suma necesară pentru cofinanțare, cerută de olandezi, adică echivalentul a 18.000 DM la vremea respectivă (anul 1997).

Au fost angajați: proiectantul general, firma SC Urbis Proiect; firma care să facă forajul, SC Nicoforsa SA și firma care realizează construcțiile afe-rente adică SC Comera SA. Proiectantul general Urbis angajează în subantrepriză un proiectant de specialitate din București, SC Expert Proiect Geo Hidro, care să realizeze pe parcurs proiectul pentru forarea puțului. Până aici toate bune și frumoase.

Lucrările demarează, se realizează puțul, stația de pompare, dar la darea în folosință surpriză: apa conține nisip, zona este inundabilă, în concluzie lucrările sunt proaste sau făcute degeaba.

Partea olandeză se sesizează și cere prin repetate adrese găsirea vinovatului, pentru că aici s-au investit peste o sută de mii de mărci germane. În acest moment începe pasarea „pisicii moarte" de la unul la altul. Că fontele de pompare nu sunt bune, că puțul nu e bun, că amplasamentul e prost. Proiectantul general spune că acel teren i-a fost pus la dispoziție de Primărie. Inspecția în construcții îi atrage însă atenția că el, ca proiectant general, trebuia să sesizeze acest aspect, nu să facă proiectul și doar să ia banii fără să-i pese ce se întâmplă.

Proiectantul de specialitate din București spune că lui nu-i revine nici o vină, pentru că nu i s-a plătit consultanța de specialitate pe perioada forării puțului, deci nu-și asumă responsabilitatea. Toți se uită spre Primărie și întreabă de ce n-a plătit acești bani. Însă nu era treaba Primăriei, ci a proiectantului general care a fost angajat. Că el a angajat mai departe un alt proiectant, îl privește, trebuia să-l plătească! Soluția propusă este forarea unui nou puț la 30 m, distanță de cel vechi. Executantul puțului, Nicoforsa SA se oferă să facă gratuit acest nou puț, dar trebuie montate filtre noi care costă 40 DM bucata. De unde bani?

În tot acest timp, partea olandeză trimite o avalanșă de scrisori către toți factorii în care cere găsirea vinovaților și punerea lor la plată pentru prejudiciile create. Noul prefect al județului, Gheorghe Pele, aflând de situația de la Zerindul Mic, convoacă o ședință cu toți cei implicați și le cere imperios să rezolve cât mai rapid situația pentru că acest lucru este o pată pe obrazul Aradului. La această întâlnire însă nu participă reprezentanții proiectantului de specialitate de la București care, pentru a veni, solicită să-i fie suportate cheltuielile de transport cu ... avionul fiindcă n-are timp de pierdut cu trenul.

Toate „drumurile" duc spre SC Urbis Proiect SA. Ei au amplasat greșit puțul, ei n-au plătit proiectantului de specialitate, asistența iar acum vin și cer din nou bani pentru te mai miri ce. „Bucureșteanul" cere și el 2000 DM pentru un nou proiect, bani pe care tot Urbis trebuie să-i plătească. Un alt semn de întrebare este cum a fost angajat acest proiectant general? Firma SC Urbis Proiect este firma d-lui Romulus Tașcă ... care la vremea respectivă era vicepreședinte al Consiliului Județean Arad. Ce coincidență, nu? Suntem tare curioși cum s-a zbătut vicepreședintele CJA Tașcă pentru tragerea la răspundere a propriei firme care a păpat banii de la buget și ai olandezilor degeaba? Oricum, din câte am aflat autoritățile locale, în speță Prefectura nu va lăsa lucrurile așa. Vinovații vor fi găsiți și trași la răspundere.

MADIANA MICAN
FLORIAN H.

UN MILION DE EURO - PENTRU PODUL DE LA SĂVÂRȘIN

Ieri, vicepreședintele Gheorghe Falcă a avut o întrevedere cu reprezentanții societății franceze de consultanță BCEOM care au venit să verifice faza în care se află lucrările la proiectul de execuție și finanțare a podului de la Săvârșin.

Podul de la Săvârșin se numără printre cele 11 proiecte din 600 depuse, care vor primi finanțare din Fondul Român de Dezvoltare.

Pentru reabilitarea podului, Consiliul Județean Arad a solicitat aproape un milion de Euro.

Până la 31 mai proiectul de execuție și cel de susținere a finanțării trebuie finalizat, motiv pentru care reprezentanții BCEOM au venit pentru a discuta cu beneficiarul și proiectantul lucrării.

S. AMBRUȘ

FINANȚIȘTII ARĂDENI ÎȘI FAC SINDICAT

Salariații Direcției Generale a Finanțelor Arad au făcut primii pași pentru încropirea unui sindicat. La sfârșitul săptămânii trecute a avut loc adunarea constitutivă și a fost ales Biroul Executiv și Comisia de Cenzori. Urmează depunerea documentației la Judecătorie în vederea intrării în legalitate.

Sindicatul Finanțe numără 619 membri (din 718 angajați). Înființarea sa a fost necesară **„pentru a ne apăra drepturile salariale și profesionale. În plus, Aradul și Timișul erau singurele județe din țară în care finanțiștii nu aveau sindicat"** - spune președinta organizației, Mihaela Gălean.

D. D.

Gheorghe Guşet a fost bătut la Braşov

Campionul național la aruncarea greutății, Gheorghe Guşet, legitimat la Asociația Atletismului Arădean, a fost internat, în noaptea de marți spre miercuri, la Spitalul Județean din Brașov, după ce a fost bătut într-un cartier brașovean, transmite corespondentul MEDIAFAX. Întors de la un concurs de la Nisa, unde s-a clasat pe locul 3, Guşet se afla în vizită la cumnatul său din Brașov. În jurul orei 1.00, a ieșit împreună cu acesta la aer, în fața casei, moment în care cei doi au fost înconjurați de un grup de indivizi. Aparent fără motiv, aceștia au început să-l lovească pe Guşet și pe cumnatul lui, lăsîndu-i în stare de inconștiență. "S-a trezit jos la pământ. S-a trezit de fapt dimineața, la spital, nu știe cum. Am înțeles că erau foarte mulți care au sărit pe el. Nu știu de ce. Era și fratele meu, Ramon, și el a încasat-o. Nu o să se termine aici. Nu voi lăsa nici eu, nici familia mea să se termine aici", a declarat, miercuri, Lorena Guşet, soția sportivului.

CU MÂȚA-N SAC

Poliția economică a amendat la sfârșitul săptămânii, două asociate a unor SRL-uri din Arad.

Astfel, **Barna Cecilia** de 30 de ani, asociat la S.C. „INDEX" SRL Arad, a comercializat produse cosmetice și chimicale fără să fi avut întocmite note de recepție. Amenda contravențională aplicată de poliție este de trei milioane lei.

Monica Iuhasz de 35 de ani, a fost prinsă și ea cu mâța-n... sac. La firma la care era asociată, în speță SC „PN ITROM" SRL, s-a constatat neîntocmirea registrului de casă și a inventarierii anuale. În plus, banii din casă nu au putut fi justificați la cheltuieli. Amenda contravențională pe care a primit-o este de 30 de milioane de lei.

LA FURAT DE PORUMB

În noaptea de 13/14 martie a.c., patru tineri din Șeitin s-au gândit să facă rost de niște bani.

Drept pentru care, au pus ochii pe porumbul lui T.R. din aceeași localitate. „Copăcel", cu sacii în spinare, cei patru i-au „luat" gospodarului nu mai puțin de 250 de kilograme de porumb boabe, în valoare de peste un milion de lei.

I.G., B.I., M.R. și B.C. toți în vârstă de 16 ani, urmează acum să răspundă penal. Cercetarea se desfășoară cu gașca în stare de libertate...

EVAZIUNE FISCALĂ

Poliția a început în aceste zile să-l cerceteze în stare de libertate pe administratorul firmei „Tris Company" din Arad.

Jula Adrian de 28 de ani din Arad nu a calculat și evident nici virat la bugetul de stat sumele de bani reprezentând impozitul pe salarii. Totodată, nu a plătit nici obligațiile față de CAS și fondul de sănătate.

După cu ne informează Biroul de presă al I.J.P., tânărul administrator este interogat pentru săvârșirea infracțiunii de evaziune fiscală.

CU TURMA ÎN GRĂDINA ALTUIA

Marți -13 martie. Cele trei ceasuri rele nu i-au dat pace lui **Ioan Stanca** din Șeitin, așa că s-a gândit omul să iasă cu mioarele la păscut.

„Pășunea" aleasă de bărbatul de 38 de ani a fost... grădina unui consătean. Pagubele făcute de oi în grădina casei lui H.D. se ridică la 15 milioane de lei. Asta dacă punem la socoteală doar pomii fructiferi roși de oi.

Pentru fapta sa, Ioan Stanca este cercetat de polițiști în stare de libertate.

INCENDIU DE LA O ȚIGARĂ

În data de 20 martie 2001, ora 18,00, Detașamentul de Pompieri Arad a intervenit cu două autospeciale pentru stingerea unui incendiu la o anexă proprietatea lui Deșcău Ștefan, de pe str. Ion Câmpineanu nr. 14-16. Au ars aproximativ 130 baloți de paie, 5 plăci azbociment și acoperișul anexei pe o suprafață de aprox. 8 m. p.

Pagubele materiale ajung la aproximativ 7.000.000 lei.

Incendiul s-a produs datorită neglijenței lui Deșcău Ștefan, care a fumat fără a respecta normele P. S. I. și a aruncat țigara la întâmplare, în incinta anexei (a șopronului) unde se aflau depozitate diferite materiale combustibile.

CĂZĂTURĂ FATALĂ

Ioan Sârb din Lipova, angajatul Combinatului Chimic, a suferit un accident mortal ieri dimineața. Încercând să își ajute un coleg de serviciu la tăierea unei țevi, s-a dezechilibrat și a căzut în gol de la o înălțime de câțiva metri. Din păcate, el nu a mai putut fi salvat, decedând.

DREPTUL LA ROMANȚĂ...

Ieri după-amiază, la Librăria Ioan Slavici, în cadrul manifestărilor ocazionate de Luna Basarabiei, Asociația Culturală Pro Basarabia și Bucovina, Filiala „Columna" Arad, a fost lansată cartea de poezie „Dreptul la romanță", semnată de prof. dr. Gheorghe Șora. Volumul a fost prezentat de președintele Asociației Culturale Pro Basarabia și Bucovina, Filiala „Columna" Arad, publicistul Lucilia Dinescu, rectorul Universității „Aurel Vlaicu", prof. dr. Lizica Mihuț, P. S. dr. Timotei Seviciu, Episcopul Aradului, Ienopolei și Hunedoarei, prof. Septimius Păcurariu și prof. Gheorghe Căpitan.

S. G.

JOI, 22 MARTIE 2001

TVR 1

7,00 Telematinal
8,00 Jurnalul de dimineață
9,00 Recurs la morală - rel.
10,00 Pasiuni - rel.
10,45 Jurnal regional - rel.
11,00 TVR Cluj
12,00 TVR Iași
13,00 TVR Timișoara
14,00 Jurnalul de prânz
14,15 Infomania
14,30 Districtul - rel.
15,30 Orice e posibil - s.
16,00 Convietuiri
17,30 Avanpremieră Știri
17,35 Medicina pentru toți
18,15 Patinaj artistic - CM Vancouver, perechi
19,00 Eu, cetățeanul!
19,50 Familia... Corect!
20,00 Jurnal * Meteo
20,40 Sport
20,45 Martorii - s.
21,50 Scurt pe doi
22,50 Reflecții rutiere
23,05 Jurnalul de noapte
23,20 Crime și secrete: moartea unei fete nevinovate - f. Italia, 1999, prima parte
1,10 Nocturna melomanului
2,00 Jurnal - rel.
2,45 Crime și secrete: moartea unei fete nevinovate - rel.
4,30 Orice e posibil - rel.
4,50 Scurt pe doi - rel.

TVR 2

7,00 Poftă bună cu Petrișor!
7,15 Desene animate - rel.
8,05 Ferma - rel.
9,10 Iubește-ți dușmanul - rel.
10,50 Știri
11,00 D'ale lu' Mitică
12,00 Băieți buni, băieți răi - rel.
12,45 D-ra Andreea - s.
13,40 Tribuna partidelor parlamentare
14,10 Desene animate
15,30 Știri
15,35 Trupa DP 2
17,00 Poftă bună cu Petrișor!
17,15 Misterele vechilor orașe
17,45 Puls 2001
18,30 Telejurnal TVR 2
19,00 Autograf muzical
19,15 Toți, împreună
20,05 Băieți buni, băieți răi - s.
20,55 Mini atlas
21,00 Ora adevărului
22,35 Știri
22,40 Știri bancare și bursiere
22,45 Concert Tori Amos
23,30 Festivalul de circ de la Massy
0,30 TVM. Mesager
1,00 Telejurnal TVR 2 - rel.
1,25 Trupa DP 2 - rel.

PRO TV

7,00 Bani de buzunar
8,00 Știrile Pro TV - Ziarul dimineții tale
9,00 Hercule - s.
10,00 Tânăr și neliniștit - rel.
11,00 Echipa condamnaților - rel.
12,00 Spirit de echipă - s.
12,25 Replica trecutului - thriller psihologic, Anglia, 1997
14,15 Echipa trăznită - rel.
16,00 Tânăr și neliniștit - s.
17,00 Știrile Pro TV
17,45 Teo
19,00 Știrile PRO TV
20,00 Justiția viitorului - thriller/SF, SUA, 1987
21,55 Știrile PRO TV
22,00 Chestiunea zilei
23,45 Știrile Pro TV
23,55 Profit
0,00 Zero
1,00 PRO TV te ascultă ce vezi
1,15 Echipa condamnaților - s.
2,15 Credință regăsită - dramă, SUA, 1999
4,00 Chestiunea zilei - rel.
5,45 Teo - rel.

TV ACASĂ

6,40 Iubire fără limite - rel.
7,30 Știrile de Acasă - rel.
8,10 Îngerașul - s. rel.
9,00 Seducție - rel.
10,15 Căsuța poveștilor - rel.
10,25 Acasă la bunica - rel.
10,35 Dragoste și putere - s. rel.
11,00 De 3 x femeie - rel.
11,55 Iubire fără limite - rel.
12,50 Dragoste nebună - rel.
13,45 Femei înșelate - rel.
14,15 Luisa Fernanda - rel.
14,45 Ia-mă acasă - rel.
15,30 Înger sălbatic - s.
16,20 Desene animate
16,30 Iubire fără limite - s.
17,20 Acasă la români
17,30 Dragoste și putere - s.
17,55 Acasă la bunica
18,05 Seducție - s.
19,00 Îngerașul - s.
19,55 Desene animate
20,00 Știrile de Acasă
20,40 De 3 x femeie
21,30 Dragoste nebună - s.
22,20 Femei înșelate - s.
22,45 Luisa Fernanda - s.
23,35 Dragoste și putere - rel.

HBO

10,00 Amistad - dramă, SUA, 1997
12,45 Stargate SG-1 - s.
13,30 Blade - horror, SUA, 1998
15,30 Falcone - dramă, coprod., 1999
17,15 Cinema * Cinema * Cinema
17,45 Dragoste de înger - dragoste, SUA, 1996
20,00 Omul cu masca de fier - acțiune, SUA, 1998
22,15 Cubul - SF, Canada, 1998
23,45 O viață mai puțin obișnuită - comedie, SUA, 1997
1,30 Doberman - acțiune, SUA, 1997

PRIMA TV

7,00 Salvați de clopoțel - s., rel.
8,00 Prima Mix!
13,30 Creaturi sălbatice - documentar
14,30 Cronica cârcotașilor - rel.
15,30 Viper - s.
16,30 Salvați de clopoțel - s.
17,30 Camera de râs
18,00 Focus
19,00 Luna sălbatică - s.
20,00 Copiii spun lucruri trăsnite
21,00 Supraviețuitorul
21,45 Obiectiv
23,00 Focus
0,00 Viper - s. rel.
1,00 Focus - rel.

TELE 7 ABC

7,00 Emisiune muzicală
10,00 La ordinea zilei - rel.
12,30 Reporter Tele 7 - rel.
13,45 Cutia muzicală
14,45 Documentar
16,00 D'ale lui Cătălin
18,00 Emisiune muzicală
19,00 Germania astăzi - doc.
19,30 La ordinea zilei
21,00 Telejurnal
21,30 Caleidoscopul artelor - doc.
22,00 Telemedicina
22,59 Telecaricatura zilei
23,00 Loto. Joker. Pariul Trio
23,15 D'ale lui Cătălin - rel.
1,15 Emisiune muzicală

ANTENA 1 - TV ARAD

6,00 Divertisment matinal
6,30 Știri - rel.
7,00 Observator
8,00 'Neața
11,00 Zile din viața noastră - s. rel.
11,45 Elena, viața mea - s.
12,30 O pacoste de frate - s.
13,00 Știrile amiezii
13,15 Moloney - s.
14,00 Ishtar - rel.
16,00 Actualitatea arădeană
16,30 Publicitate, Promo, Dedicații muzicale
16,45 Știri
17,20 Îmbrățișări pătimașe - s.
19,00 Observator
19,50 Din Dragoste, cu Mircea Radu
21,30 Brigada Mobilă
22,00 Marius Tucă Show
23,00 Observator
23,30 Noaptea târziu cu Mircea Badea
0,30 Tele Eurobingo 2
1,30 Observator - rel.
2,30 În slujba legii - s.
3,30 Cosas del Amor - s.
4,30 Noaptea târziu... - rel.
5,30 Îmbrățișări pătimașe - s. rel.

TV INTERSAT

8,25 Deschiderea programului
8,30 Cafeaua de dimineață
9,30 Trei destine - s.
10,30 Mistere, farmece și miracole - s.
11,00 Știrile Intersat * Vocea străzii - rel.
11,40 Știri TVS Oradea
12,00 Răpirea - film, rel.
13,30 Comorile lumii - rel.
13,45 Lumea adâncurilor
14,00 Scales of Justice - s.
15,00 Eurocops - s.
15,30 Muzică populară
16,00 Emisiune în limba maghiară
17,00 Neon Rider - s.
18,00 Haideți să ne jucăm - s.
18,15 Știrile Intersat * Vocea străzii
19,00 Trei destine - s.
20,00 O oră cu Dani Dascălu
21,00 Mistere, farmece și miracole - s.
21,30 Medici ucigași - film
23,00 Știrile Intersat * Vocea străzii - rel.
0,00 Erotica
5,00 Închiderea programului

ATOMIC TV

7,00 Selector
10,25 Reactor
10,30 Atomic Café - rel.
11,00 Atomix - rel.
14,00 Interactiv
15,30 Proaspete și fierbinți
15,55 Reactor
16,00 Metropolis - rel.
17,00 Selector
19,00 Atomix
21,55 Reactor
22,00 Hai Hui - rel.
22,30 Selector
23,00 Klub Bizzar - rel.
0,00 Insomnia

RADIO ARAD & RADIO CONTACT (99,1 MHZ)

6,00 Lupta cu somnul; 8,00 Bună dimineața, Arad!; 10,00 Tovarășii mei; 12,00 Pulsul zilei; 14,00 Radiomagazin Deutsche Welle; 15,00 Contact FM; 17,00 Muzica generației în loden; 18,00 Radiomagazin Radio France International; 19,00 Bună seara, Arad!; 20,00 Ce și pentru cine?; 21,00 În arșița muzicii; 23,00 Contact FM.

RADIO PRO FM (92,1 MHz)

3,00-5,00 MUZICĂ; 5,00-5,30 BULETIN DE ȘTIRI la fiecare sfert de oră; **5,30-7,00 PRO FM PÂNĂ LA UNU; 7,00-10,00 PRO FM PÂNĂ LA UNU** cu Flavius Esnican; **10,00-13,00 PRO FM PÂNĂ LA UNU; 13,00-14,00 13-14 CU ANDREI** cu Andrei Gheorghe; **14,00-17,00 POFTIM PRO FM; 17,00-19,00 PRO FM E AICI** cu Cristi Schnebli; **19,00-22,00 ACULTĂ-ȚI MUZICA; 22,00-23,00 AUTO PRO FM CLUB** cu Dan Vardie; **23,00-2,00 PRO FM BY NICHT.**

RADIO TIMIȘOARA

6,00 Ceasurile dimineții; 8,00 Muzică populară cu dedicații; 9,00 Cânt din suflet; 9,35 Amintiri, amintiri...; 10,00 De zece ori România; 11,00 Gramafon; 12,00 Miez de zi la polul vest; 13,00 Emisiune în lb. germană; 14,00 Emisiune în lb. maghiară; 15,00 Emisiune în lb. sârbă; 16,00 Radio cocktail; 18,00 Actualitatea radio; 18,10 Un răspuns pentru fiecare; 19,00 Radiojurnal; 19,15 Vârful de lance; 20,05 Călătorie în lumea poveștilor; 20,15 Școala pământului; 21,00 Curierul de seară.

RADIO SEBIȘ

6,00 Matinal 21
9,00 Tu alegi!
10,00 Cafeaua de zece
12,00 Secvența 21
14,00 La porțile dorului - muzică populară
15,00 Magazin 21
17,00 Lentila de contact
18,00 La mulți ani! - muzică populară și dedicații
19,00 Expresul de seară
22,00 Club 21
0,00 92,1 Insomnii

Redacția Adevărul nu își asumă răspunderea pentru modificările ulterioare intervenite în programele tv.

„DREAPTA ROMÂNEASCĂ A FOST MACULATĂ TIMP DE 50 DE ANI”

Interviu cu d-l DAN ANTOCI, președinte interimar al UFD Arad

– D-le Antoci, la UFD Arad s-a înregistrat o situație fără precedent în epoca postrevoluționară, în sensul că o Conferință Județeană a fost amânată pentru că nimeni nu a dorit să candideze la funcția de președinte al organizației. Care este explicația?

– Probabil că odată cu trecerea timpului, asumarea responsabilității reașezării, reorganizării și repoziționării principiilor de dreapta acolo unde le este locul, a creat o anumită rezervă, o anumită stare de expectativă.

– Să înțelegem că UFD Arad nu are oameni capabili să-și asume responsabilitatea?

– Ați înțelege greșit. Avem oameni responsabili, dacă ar fi să vorbesc fie și numai despre echipa care se ocupă cu reorganizarea partidului în această perioadă de interimat.

Ceea ce vrem însă, este ca pe data de 30 martie, la Conferința Județeană, să-i aducem pe toți membrii, pentru activarea tuturor și asumarea unor sarcini precise, la modul democratic.

– Veți candida la președinția organizației?

– Încă nu m-am hotărât. Probabil că nu voi candida. Aceasta nu înseamnă că nu-mi voi onora sarcinile ce-mi revin ca interimar.

– Vă e teamă de responsabilități?

– Nu despre aceasta este vorba, ci despre pragmatism și obiectivitate. Nu știu dacă onorarea responsabilităților profesionale îmi va lăsa timp și energie pentru activitate politică la vârf. Teatrul de Marionete Arad, pe care îl conduc, se află în pragul aniversării a 50 de ani de existență neîntreruptă și organizează primul festival de artă animației din acest mileniu în România și în întreaga rețea a Uniunii Mondiale a Marionetiștilor. Ca un adevărat om de dreapta, înțeleg să-mi rezolv în primul rând problemele profesionale. Cu cât fiecare va înțelege să își rezolve la cote maxime problemele profesionale, cu atât va crește și imaginea dreptei, cu atât opoziția va putea ajuta puterea în această grea sarcină a reconstrucției naționale, care revine tuturor partidelor politice.

– Filiala arădeană a UFD a fost mereu lovită de „cutremure”.

– Din păcate, nici un președinte al filialei, încă de pe vremea când se chema PAR și până acum nu a avut acea personalitate charismatică, vîrilă din punct de vedere organizatoric, care să facă atractivă pe plan local doctrina dreptei. Acele schimbări în conducerea filialei, lipsa de hotărâre a liderilor, lipsa puterii financiare au făcut - într-o epocă concurențială - un produs care nu s-a vândut bine din cauza lipsei reclamei.

– Pe plan național, produsul a avut o reclamă destul de bună și totuși a fost nevandabil.

– Aici intervin problemele de fond. Principala cauză a inaderenței la ideile dreptei este aceea că timp de 50 de ani, cu osârdie teribilă, ideile dreptei au fost maculate. Generații întregi de oameni au fost informați despre „putreziciunea capitalismului”, despre proprietatea privată care „naște toate relele”, fiind o „unealtă diavolească”, în timp ce socialismul era „groparul exploatării omului de către om”. Nu este nici locul și nici momentul să mă apuc să demontez acele aberații. Problema este că, din cauza acelei maculări, noi, românii, privim cu teamă proprietatea.

– Cum, adică, nu vrem să fim proprietari?

– Nu proprietatea în sine ne sperie, ci responsabilitățile pe care aceasta le presupune. Din păcate, a devenit cronică mimarea muncii, combinată cu pretenția de mărire a salariilor de două sau trei ori în raport cu inflația. Insuccesele pe plan diplomatic, economic, hiatusul de 50 de ani, ne-au făcut să uităm că banii se pot câștiga și în mod cinstit, ne-au condus la o înțelegere greșită a spiritului vremii. Cu satisfacție, am aflat din presă că președintele Ion Iliescu întinde, peste timp, o mână reconcilierii naționale. Tot din presă, aflu despre progresele Justiției române. Am aflat că monștrii născuți de către corupție, cum ar fi Caritas, SAFI, FNI au sucombat, iar ultimul dintre ei, numit BINGO, nu se simte prea bine. Nu este destul.

– Ce ar mai trebui?

– Nu foarte multe lucruri, însă de esență. Regretul meu este că UFD nu a știut sau nu a putut - nefiind niciodată efectiv la guvernare - să le realizeze.

– Ce anume?

– Să readucă în mintea și în sufletul românilor teama de Dumnezeu, dragostea de țară și respectul față de lege, de ordine. Doar acestea pot să conducă la prosperitate, pentru că ar crea o unitate. Or, valoarea unui grup este întotdeauna mai mare decât suma valorilor individuale care îl compun. Cu condiția să existe unitate.

SIMION TODOCA

Alegeri pe municipiu la PNȚCD Arad

ALIN GHERGA CONTRA LUI MARCEL CHIȘCAN?

Sâmbătă, la sala „Iuliu Maniu”, începând cu ora 10,00, se va desfășura Adunarea Generală de alegeri a organizației municipale a PNȚCD Arad. Cum evenimentul este destul de important pentru PNȚCD, în perspectiva alegerilor pe județ, ne-am adresat actualului președinte pe municipiu, Ovidiu Marian, pentru unele amănunte.

● Singura candidatură depusă până acum este cea a avocatului Alin Gherga (avocatul Casei Regale în procesul pentru retrocedarea Castelului de la Săvârșin).

● Se mai pot depune candidaturi până vineri, inclusiv. Se pare că, într-adevăr, se vor mai depune. Spunem acest lucru întrucât funcția de președinte pe municipiu atârnă destul de greu în balanță la alegerea președintelui pe județ. Or, Ovidiu Marian, care nu mai candidează la municipiu pentru că dorește „județul”, va avea cu certitudine un contracandidat. (De ultimă oră, se pare că unul dintre contracandidații lui Alin Gherga va fi Marcel Chișcan).

● Noul Statut al PNȚCD are o prevedere interesantă, în sensul că la Adunarea Generală, pentru ca aceasta să fie statutară, trebuie să fie prezenți jumătate plus unu din totalul membrilor cu cotizație plătită la zi. Cei care nu și-au plătit-o sunt membri în continuare, dar nu au drept de vot, deci nu participă la Adunarea Generală de alegeri.

● În caz că nu va fi prezența necesară, alegerile se vor repeta. Indiferent de numărul participanților la „runda” a doua, alegerile vor fi valabile.

● După cum ne-a spus Ovidiu Marian, în urma alegerilor, Comitetul Municipal va fi mult întinerit.

SIMION TODOCA

ÎN COADĂ DE PEȘTE...

Conflictul izbucnit în cadrul filialei arădene a PRM între președintele Cret Nicoară pe de o parte și grupul condus de Gheorghe Feieș pe de altă parte a avut nevoie de arbitraj din partea conducerii centrale a partidului. După ce Corneliu Ciontu s-a deplasat la Arad pentru a vedea la fața locului care este situația, conflictul urma să fie tranșat marți, în cadrul Comitetului Director al PRM în prezența președintelui Corneliu Vadim Tudor.

La ședința de marți, când problema de la Arad tocmai urma pe ordinea de zi, Corneliu Vadim Tudor a fost nevoit să părăsească ședința pentru a merge la guvern. Dacă președintele Cret Nicoară a privit evenimentul ca pe o victorie personală, Gheorghe Feieș a refuzat să facă comentarii pe această temă. Va fi sau nu reluată problema filialei arădene, este o problemă la care noi nu putem să răspundem.

F. GHENDER

NATY ȘI NEVEN

(Urmare din pagina 1)

„Bugetul de stat pe anul 2001 este unul sărac, de austeritate”, declara președintele Comisiei pentru Buget-Finanțe a Senatului. Prioritatea acestuia o constituie relansarea investițiilor care va consuma 3,5 la sută din PIB. „Dorim să alocăm sumele necesare pentru unitatea doi de la Cernavodă, pentru agricultură și infrastructură, în special pentru construcția de locuințe și să asigurăm o corelare a salariilor cel puțin cu nivelul inflației” declara la rândul său Năstase. Cât despre pensii poate vor fi recorelate în ultimul trimestru, dar calculele finale ne vor arăta dacă acest lucru este posibil.” Deficitul bugetului (diferența între cheltuieli și venituri) nu-l îngrijorează pe premier, întrucât, crede el, finanțarea acestuia va fi asigurată din sumele obținute de instituțiile financiare internaționale cât și de intrările de capital de pe piața privată. Este aproape cert că în acest punct opiniile sale diferă de cele susținute constant de FMI, care insistă pe un nivel apropiat de 3 la sută. Dar PDSR mereu a fost mai sensibil la latura socială a reformei decât la eficientizarea economiei care ar face posibilă și scăderea ulterioară a presiunilor sociale, nicidecum domolite de pactul semnat cu sindicatele. Menținerea statu quo-ului în economie prin continuarea cadorisirii cu credite a întreprinderilor care timp de 11 ani nu au reușit să se restructureze de teama conflictelor sociale ce le-ar provoca, nu va continua decât să ducă la continua scădere a nivelului de viață. Volumul pierderilor din economie continuă să crească. Pierderile sunt preluate la buget. Statul emite titluri cu dobânzi din ce în ce mai mari. Datoria publică crește constant. În plus, dobânzile la titluri trag în sus dobânzile bancare. Rezultatul final - creșterea inflației. La fel de înșelătoare s-ar putea dovedi și ținta de 25 la sută a inflației, având în vedere că pe primele două luni prețurile de consum au crescut deja cu 6 la sută.

Amara experiență a Fondului în relațiile cu Guvernele României arată că acestea au fost constant excesiv de optimiste.

Discuțiile pe marginea proiectului de buget vor fi desigur aprinse. Evident, miniștrii PDSR nu vor avea ce să comenteze. În schimb, „aliații” din Parlament încep să mârâie. În frunte, liberalii care reclamă existența a două politici de reformă în România, „una în vorbe, în declarații, și alta în realitate, în fapte. „Dacă în imagine și în declarație PDSR-ul strălucește, în realitate corigențele bat la ușă”, susține liberalul Paul Păcuraru. Se spune că pentru a înțelege fotbalul trebuie să urmărești mingea. Pentru a înțelege politica de reforme propusă de guvern trebuie urmărit bugetul, adică banii. Or, până acum Guvernul Năstase a dat dovadă de bâlbâieli în legătură cu modul în care-și propune să-i gestioneze. Telenovelele de regulă se sfârșesc cu happy-end. Spre deosebire de filme, viața oferă, însă, și surprize neplăcute.

Prefectul Gheorghe Pele:

„CEI ÎNDRITUIȚI, SĂ SE PRONUNȚE”

Referitor la chemarea „**grupului Neudorf**” din PDSR Arad, prefectul Gheorghe Pele a declarat: **„Deocamdată nu știm nimic. Nu am fost anunțați dacă va veni cineva de la București sau vom fi convocați noi la București. În ceea ce ne privește, noi nu am luat o hotărâre, ci doar am sesizat o stare de fapt, care trebuia să fie cunoscută la nivel central. Cei îndrituiți, să se pronunțe”.**

T. S.

ALEGERI LA PRM INEU

Vineri, începând cu ora 17,00, se va desfășura Adunarea Generală de alegeri la PRM Ineu, în sala de ședințe a Consiliului Orășenesc Ineu. (Întrucât alegerile au fost amânate o dată, nu mai contează numărul participanților la Adunarea Generală).

T.S.

La sfârşitul lunii Martie la Dialog vei avea inca o surpriză!

Un telefon mobil cadou oferit de ROMCOM la tombola lunii Martie.

începând cu:

399.000* lei

*Fără TVA

Taxare la secundă! Ca sa te bucuri de fiecare clipă Dialog **

** valabil pentru abonamentele cu minute incluse
* primul minut este indivizibil

ROMCOM Arad str. Eminescu nr. 3

shop ■ ■ ■ ■ ■ Tel: 057 214 551; 094 56 88 55

B-dul Revoluției 76 - Ag. de Turism Zarandul 057 213134

După ce le-a deschis ușa băncii în miez de noapte

DOI TÂLHARI L-AU ÎNJUNGHIAT PE PAZNICUL BĂNCII AGRICOLE

Marți seara, în jurul orelor 23,30, paznicul din sediul Băncii Agricole a fost înjunghiat. La o primă vedere, se pare că n-au fost sustrase valori din interiorul băncii, atenția hoților îndreptându-se către armamentul și cele 12 cartușe aflate în dotarea paznicului Șofroni Octavian (30 de ani). Deși a fost înjunghiat în zona toracică și a gâtului, Șofroni Octavian a avut zile, reușind chiar să sune, după plecarea infractorilor, la ambulanță și poliție. Când poliția a ajuns la fața locului, în holul băncii, pe jos, paznicul se afla într-o baltă de sânge. După ce a fost dus la spital, Șofroni Octavian, aflat în perfuzii, a reușit să ne povestească ce se petrecuse în sediul Băncii Agricole. Povestea devenea cu atât mai interesantă cu cât ușile de la intrare n-au fost forțate de infractori.

Urmele de sânge din holul Băncii Agricole... Aici a fost înjunghiat paznicul

M-au înjunghiat pentru pistol...

Vorbind cu greu, **Șofroni Octavian** spunea că: **„Îl cunosc pe unul dintre cei doi care m-au înjunghiat. Se numește Mircea și a mai fost pe la noi în urmă cu un an. De atunci însă nu l-am mai văzut și nici nu știu cu ce se ocupă în prezent. Marți seara, acest Mircea, împreună cu un prieten, s-a prezentat la sediul băncii și am stat de vorbă până ce, din sediu a plecat sg. mj. Gabor Cosmin. Apoi le-am spus și lor să plece pentru că e târziu și trebuie să închid banca. Au plecat, însă au revenit cam peste o oră, cerându-mi un pahar cu apă. Mă aflam între cele două uși de la intrare, spunându-le că nu am de unde să le dau apă. Atunci cei doi au forțat prima ușă de la intrare și mi-au înfipt un cuțit în spate. Până să scot pistolul marca Carpați, cei doi m-au tăiat și la gât, spunându-mi că mă omoară dacă nu le dau pistolul și încărcătorul cu cele 12 cartușe. După ce le-am dat pistolul, m-au amenințat să nu chem poliția că îmi împușcă soția. M-am speriat pentru că știam că Mircea cunoștea adresa mea, în urmă cu peste un an acesta mai fusese pe la mine pe-acasă. Apoi cei doi m-au stropit cu țuică pentru ca polițiștii să creadă că am băut alcool...“**

La locul faptei s-au găsit cărți de joc

În declarația victimei, **Șofroni Octavian**, sunt câteva lucruri care nu se potrivesc cu ceea ce el spune. În primul rând, la locul faptei s-au găsit împrăștiate cărți de joc, lângă acestea un pachet de țigări Monte Carlo și o geacă de culoare vernil. Organele de anchetă bănuiesc că, după câteva partide de cărți, cei trei s-au luat la harță și astfel infractorii au ajuns în posesia armamentului și a muniției aferente. În sprijinul celor afirmate vine și declarația sergentului major **Gabor Cosmin**, care spunea că în incinta băncii se găseau două persoane în momentul plecării sale din serviciu. Erau orele 20,00-20,15!

Directorul adjunct al Sucursalei Arad a Băncii Agricole, dl. **Petru Crăciun**, ne declara: **„În jurul orelor 23,45 mi s-a telefonat spunându-mi că paznicul de la bancă a fost înjunghiat în holul băncii. Când am ajuns, aici se afla poliția iar la intrare, în holul de acces al băncii era o baltă de sânge. Interesant era faptul că ușile de la intrare n-au fost forțate. Din bancă n-au fost sustrase valori materiale, cel puțin așa se pare la o primă vedere.“**

Șofroni Octavian a fost transportat la Spital, unde s-a constatat că are plagă deschisă în zona gâtului și în zona toracică. Medicul de gardă de la chirurgie consideră că e greu de spus ce se va întâmpla cu mâna dreaptă a victimei deoarece la înjunghiere a fost atins nervul...

Toată Poliția a fost pe urmele agresorilor

După ce la ora 23,30 ofițerul de serviciu de la Poliția Municipiului a fost sesizat de cele întâmplate, întregul efectiv al Inspectoratului Județean de Poliție a fost alarmat. Acțiunea de prindere a celor doi a fost coordonată direct de către dl. col. **Ioan Ulică**, comandantul I.J.P. Arad.

Au fost luate toată măsurile specifice, adică cele informative, de scotocire, pândă, patrulare. S-au făcut filtre pe toată raza județului. Între timp, polițiștii au aflat că „Mircea“, despre care vorbea cel agresat, ar locui în zona Confecții.

Un echipaj special al Poliției s-a deplasat de urgență la domiciliul posibilului suspect. Televizorul funcționa în apartamentul 16 din blocul 15, de pe strada Târgului. Cel căutat nu era acasă. Cu ajutorul vecinilor, identitatea agresorului prindea contur. La puțină vreme după miezul nopții, o sesizare primită din partea unui taximetrist a dat o turnură favorabilă anchetei.

Cursă ca-n filme

La aproximativ 20 de minute de la ora comiterii faptei, un taximetrist a fost solicitat de către doi indivizi să-i ducă înspre Micălaca. După ce i-a purtat pe câteva străzi lăturalnice, cei doi au scos un cuțit și un pistol, cu care l-au amenințat pe șofer să-i transporte la Ineu. Taximetristul a stat liniștit în banca lui și, fără să crâcnească, a apucat pe strada Șiriei. Dumnezeu a făcut ca bariera să fie lăsată. Șoferul a oprit mașina în spatele unui TIR. Profitând de întuneric și de un moment de neatenție din partea celor doi, taximetristul sare din mașină cu tot cu cheile de contact. A fugit la o altă mașină care aștepta să se ridice bariera. „Hai să ne cărăm de aici, că ăia doi din mașina mea au pistol!“ a apucat să mai spună șoferului salvator și duși au fost.

Iosub Marian Raicu Mircea

Cei doi agresori

Odată ce s-au văzut singuri și părăsiți, făptașii au zbughit-o și ei din taximetru, după care au luat-o peste câmp.

Cercul se strânge

„Între timp, s-a stabilit identitatea clară a posibilului autor. Acesta este Mircea Raicu Nicolae, de 32 de ani, din Arad, de profesie mecanic auto, fără ocupație și cu antecedente penale“, ne-a mai informat dl. col. **Teodor Pantea**, comandantul Poliției Municipiului Arad.

La un moment dat, Poliția a mai primit o informație cum că, între Horea și Șiria au fost văzuți doi tipi stând la ocazie. Descrierea celor doi corespundea. **„Toate forțele și mijloacele le-am axat pe zonă“**, ne-a declarat dl. col. Teodor Pantea.

Infractorii înarmați - capturați cu eleganță

La ora 4,30, o Dacie albă oprește la semnele făcute cu degetul mare de către unul dintre cei doi - gest clasic al celor ce stau la „ia-mă nene“.

După ce au urcat în mașină, făptașii au fost imobilizați de către pasagerii din autovehicul. Nimeni alții decât polițiștii arădeni...

Asupra „auto-stopiștilor“ a fost găsit pistolul Carpați sustras de la paznic, un cuțit și două încărcătoare cu (doar) opt cartușe.

Asta pentru că, în conformitate cu declarația lor, patru cartușe le-au tras în sus, pe câmpul dintre Horia și Șiria. Așa, pentru că n-au avut niciodată în mână un pistol și au vrut să vadă cum pușcă...

Din declarația lui Raicu Mircea Nicolae rezultă că mobilul faptei a fost sustragerea pistolului pentru a se sinucide cu el. Că s-a săturat de viață, că e singur, divorțat, cu mama, sora și fosta nevastă plecate în Occident...

Tovarășul său, Iosub Marian-Călin, de 18 ani, din Arad, este absolvent al unei școli profesionale - dulgher de meserie, fără antecedente penale.

Ambii au fost reținuți și prezentați Parchetului, urmând a fi cercetați pentru săvârșirea infracțiunilor de tâlhărie, deținere ilegală de armă și muniție și vătămare corporală gravă, riscând peste 15 ani de pușcărie.

❖❖❖

După prinderea în scurt timp a ucigașilor taximetristului din Subcetate, iată cum poliția arădeană dă dovadă, încă o dată de operativitate.

„Aș vrea să relev în mod deosebit colaborarea perfectă sub comanda inspectorului-șef al grupei operative constituită la nivelul Poliției și sprijinul deosebit al efectivelor de jandarmi, conduși de comandantul lor.

De asemenea, aduc mulțumiri în numele comandei IJP și al meu personal locatarilor blocurilor din zona Confecții și tuturor cetățenilor care ne-au sprijinit și ne-au fost de un real folos noaptea trecută, în prinderea celor doi infractori, într-un timp de numai câteva ore și, nu în ultimul rând, efectivelor de polițiști și jandarmi, care au acționat“, a conchis **dl. col. Teodor Pantea**.

SORIN GHILEA
NICOLAE OPREAN
Foto: ONORIU FELEA

Directorul adjunct al băncii, dl. Petru Crăciun, constată că ușa n-a fost forțată de agresori

„CIRCUL“ VÂNZĂRII GRĂDINILOR DIN ARAD CONTINUĂ...

Convorbire cu dl. AUREL DAMIAN, directorul S.C. RECONS S.A.

– Felicitări, domnule director...

– Felicitări pentru ce?

– Pentru că evitând pedeserizarea ați reușit să rămâneți pe funcție.

– De fapt, eu am fost reales de noul Consiliu de Administrație, la fel petrecându-se lucrurile și cu ceilalți manageri de foste regii subordonate Consiliului Local: Artermul, Salubritatea, Compania de Transport Public, Gospodărirea Comunală, Drumurile Municipale și Târguri-Oboare- Piețe.

– E bine că la municipiu Consiliul Local nu s-a lăsat, precum cel de la județ, condus de impulsuri politice sau mai știi? Dar asupra acestui subiect vom reveni mai pe larg cu un alt prilej, până atunci domnule Damian haideți să vedem ce se mai întâmplă cu vânzarea caselor naționalizate despre care mulți cititori se interesează?!

– Păi, de când a apărut Legea nr. 10, cea care înlocuiește cunoscuta Lege 112/1995, legea caselor naționalizate, nu se mai vinde nici un fel de imobil naționalizat.

– Nu se vând locuințe sau case naționalizate, dar altele?

- Altele însemnând spații comerciale naționalizate și vânzarea acestora fiind momentan sistată.

– Legea nr. 10 este în vigoare...

– Este în vigoare din 14 februarie a.c., deci din momentul apariției ei în Monitorul Oficial.

– Ce trebuie să facă un fost proprietar care vrea să-și revendice imobilul naționalizat sau cum spune legea, preluat abuziv - în intervalul 6 martie 1945 - 22 decembrie 1989?

– Simplu: conform articolului 21 din lege el trebuie să facă o cerere către Judecătorie în care să ceară restituirea în natură, cerere care trebuie să mai cuprindă elemente de identificare a persoanei în cauză, elemente de identificare a imobilului solicitat precum și valoarea estimativă a acestuia. Mai departe calea este următoarea: executorul judecătoresc face cunoscută această cerere unei comisii înființate pe lângă Primărie care decide ce și cum.

– Bănuiesc că legea a stabilit și un termen limită pentru rezolvarea acestor cereri de către Comisiile de pe lângă primărie?

– Da, termenul este de 30 de zile, timp în care, comisia va face cunoscut petentului rezolvarea într-un fel sau altul a cererii sale.

– E limpede. Apropo, câte locuințe naționalizate au existat în Arad?

– Circa 10.000 din care au rămas nevândute chiriașilor sau nerestituite pentru că nu au existat cereri de restituiri, 3.500 de locuințe.

– Mulți se întreabă ce se întâmplă cu chiriașii care și-au cumpărat locuințele naționalizate în baza Legii 112/1995?

– Nu se întâmplă nimic, ei rămân proprietari de drept dacă vânzarea-cumpărarea s-a făcut corect, adică strict în temeiul Legii 112 din 1995.

– Probabil că nu puțini foști proprietari vor primi despăgubiri pentru imobilul pe care l-au deținut, caz în care, probabil, procedura este alta...

– Aici se disting două situații. Prima: aceea în care persoana solicită restituirea, dar restituirea nu este posibilă, urmând ca ea să primească despăgubiri bănești și a doua, prin care o persoană solicită din capul locului despăgubiri și nu restituirea în natură a fostului imobil, caz în care ea trebuie să se adreseze cu o cerere de la început, Prefecturii. În paranteză fie spus, și în primul caz, când restituirea în natură nu mai este posibilă, comisia care stabilește acest lucru va transmite varianta de despăgubire bănească a persoanei respective tot Prefecturii în termen de maximum 60 de zile.

– După câte știu eu însă, Guvernul vrea să reglementeze plata acestor despăgubiri printr-o lege zice-se specială, ceea ce cam aduce cu la Sfântu' Așteaptă!

– Să sperăm că nu va fi așa. De altfel la articolul 40 din Legea 10/2001 se spune negru pe alb că această lege specială care va reglementa modalitățile, cuantumul și procedurile de acordare a despăgubirilor bănești urmează să fie adoptată până în luna august 2002.

– O ultimă întrebare: în ce stadiu se află Hotărârea Consiliului Local privind vânzarea grădinilor către actualii chiriași ai acestora?

– În nici un stadiu. Sau mai precis, la Curtea de Apel din Timișoara după ce ea, după cum știți, a fost atacată în contencios la sfârșitul lunii decembrie a anului trecut, timp în care chiriile neachitate pentru aceste grădini au ajuns la 1 miliard și jumătate!

– Normal că cei mai mulți nu-și achită aceste chirii pentru că ele sunt aberante, omul trebuind să scoată din buzunar două sau chiar 600.000 de lei pentru a-și plăti chiria la o grădină care nu aduce câștig nici pe jumătate din banii dați. Sperăm însă și așteptăm ca noul prefect, pe care-l știm un om echilibrat și mai ales, în temă ca să zicem așa, să pună - cât mai curând capăt acestui adevărat circ în care s-a transformat chestiunea grădinilor din Arad.

MIRCEA DORGOȘAN

În privința disponibilizărilor din Administrația Publică

DOREL POPA - CIRCUMSPECT, CAIUS PARPALĂ - DECIS!

Ultima teleconferință a premierului Adrian Năstase și a ministrului Administrației Publice Locale, Octav Cozmâncă, cu prefecții a bulversat administrațiile locale datorită veștii că urmează reduceri de personal în primării și consilii județene.

Cu toate că sarcinile trasate în teleconferință nu au fost formulate încă într-o ordonanță sau hotărâre guvernamentală, reacțiile nu au întârziat să apară. Gheorghe Funar, primarul municipiului Cluj-Napoca a declarat că refuză să aplice măsura reducerii de personal solicitată de Năstase. Primarul Brașo-vului spune că nu va respecta o hotărâre de Guvern care să stabi-lească numărul de angajați din primărie în funcție de numărul de locuitori.

În cazul Aradului, calculul lui Cozmâncă stabilește că Primăria poate avea maximum 150 de angajați, iar Consiliul Județean - 100.

„Noi avem acum 134 de angajați. Deci ar trebui să dăm afară 34 - precizează **Caius Parpală**, președintele CJ Arad. **Dar, nu vă speriați, n-o să dau afară pe nici unul. În cazul în care această ordonanță va fi adoptată, ea contravine legislației europene deoarece este o ingerință a Guvernului în probleme de autonomie locală. Dacă ordonanța va apărea, va fi atacată la Curtea Constituțională și la alte instanțe internaționale. Și încă un aspect: Guvernul a spus că banii pentru retribuția angajaților vor proveni chiar din veniturile proprii ale consiliilor sau ale primăriilor. Deci, din moment ce noi suntem cei care suportăm cheltuielile, ne considerăm îndreptățiți să știm și numărul de angajați de care avem nevoie și pe care îl putem plăti."**

Caius Parpală: „Nu vă speriați, n-o să dau afară pe nici unul"

Dorel Popa: „Până când nu apare scris, nu procedăm la nici o măsură"

Primarul **Dorel Popa** s-a dovedit a fi mult mai reținut în comentariile sale pe marginea viitoarei ordonanțe. Prezent la Bistrița Năsăud, la Adunarea Generală Anuală a Federației Municipiilor din România, Dorel Popa ne-a declarat: **„Nu știu despre ce este vorba decât după ce apare scris. Acum sunt discuții. Primarii vor adopta și o poziție față de asta. Dar până când nu apare scris, nu procedăm la nici o măsură."** În privința constituționalității ordonanței, primarul Aradului a spus: **„când apare scris, atunci mă voi pronunța dacă este sau nu constituțională".** Întrebat dacă va recurge la reducerea personalului din Primărie (aproximativ 60% din actualul efectiv), Dorel Popa a spus că **„nu se pune problema asta."**

D. DUȚU

FARMACIȘTII SE ÎNGHESUIE LA PSIHOLOG

În ultima săptămână, cabinetele psihologice din Arad au fost luate cu asalt de către farmaciști. Pentru a afla care este motivația „fenomenului" am luat legătura cu președintele Colegiului Farmaciștilor din Arad, dl. **Constantin Bodea**. El ne-a asigurat că în ultima perioadă de timp nu a apărut nici un act normativ prin care să se impună examinarea psihologică. Dar...

...„Orice farmacist, atunci când își face avizul de liberă practică are nevoie de autorizație de toxice-stupefiante. Pentru a obține această autorizație, îi trebuie un aviz de sănătate în care intră și examenul psihologic" - ne lămurește Constantin Bodea.

De ce este nevoie ca farmacistul să fie examinat psihologic, nu ne propunem să discutăm acum. Dacă trebuie, trebuie. Nu putem, însă, să nu ne întrebăm ce i-a apucat tocmai acum pe farmaciști să dea buzna în cabinetele psihologice. Oare s-a descoperit că le lipsește la dosar o hârtie pe care să scrie „apt psihologic"? Dar de ce tocmai acum? O fi având vreo legătură cu vecinii farmaciști din Timișoara care au fost depistați recent că au dat medicamente psihotonice unor dependenți de droguri?

D. DUȚU

PRIMĂRIA A ELABORAT REGULAMENTUL DE PUBLICITATE

În oraș, 27 de panouri sunt amplasate ilegal

Ieri, în cadrul adunării trimestriale a secțiunii Comerț din CCIA, a fost prezent și viceprimarul Emanoil Voicu. Discuția dintre acesta și cele 20 de firme participante s-a axat pe problema afișajului publicitar în oraș.

Voicu a anunțat că Primăria a elaborat un regulament de publicitate, care va fi discutat și aprobat - probabil - în ședința CLM de la sfârșitul lunii martie. Viceprimarul a recunoscut că la ora actuală în Arad sunt amplasate ilegal 27 de panouri.

Despre nemulțumirile firmelor de publicitate și ce va face Primăria în acest domeniu vom reveni într-un material viitor.

G. K.

CETATEA ARADULUI - INVADATĂ DE GUNOAIE!

Se vorbește de câțiva ani buni despre demilitarizarea Cetății Aradului și integrarea acesteia în circuitul turistic. Vorbe care până în prezent s-au concretizat doar în proiecte, care de care mai sofisticate, rămase fără finalitate. Vorba unui mucalit: „Hai să discutăm... discuții!" În tot acest timp, militarii își văd liniștiți de instrucție în spatele zidurilor ridicate cu sute de ani în urmă. Ziduri care deși au scăpat de intemperiile abătute asupra lor, au început în ultima vreme să cadă „pradă" unor indivizi certați cu bunul-simț.

Chiar dacă este amplasată la doi pași de „buricul târgului", Cetatea Aradului s-a transformat în loc ideal pentru depozitarea gunoaielor și resturilor menajere de tot felul. Locuitorii cartierului Subcetate (dar nu numai ei) au început în ultimii ani să-și care gunoaiele peste șoseaua ce duce înspre Zona 300 Micălaca, și să le „depoziteze" lângă zidurile cetății. Găsești aici moloz, gunoi de grajd, hoituri de animale, resturi vegetale, tăblărie ruginită, sârme încâlcite, toate aruncate alan-dala. Mai grav, câțiva „inventivi" au început să dizloce cărămizi din zidul care împrejmuiește Cetatea Aradului...

FLORIN TRUȚ

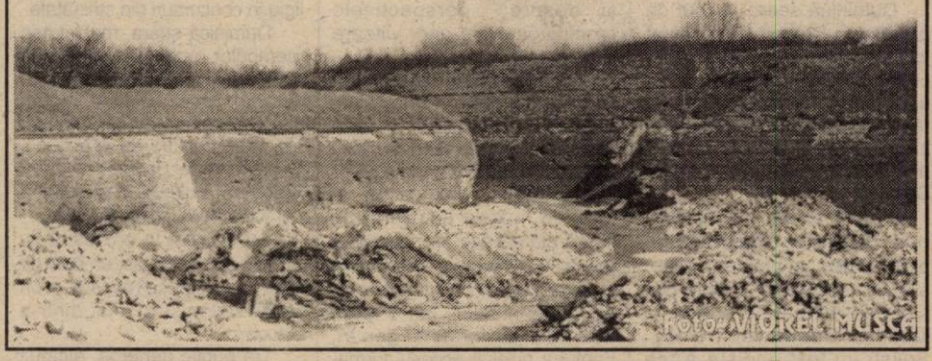

Foto: VIOREL MUSCĂ

ASISTENȚII MATERNALI PRIMESC CU 400.000 DE LEI MAI MULT PENTRU ÎNGRIJIREA COPIILOR

În urma publicării, acum două săptămâni, a articolului „«Sedusi» și abandonați", în care făceam referire (și) la salarizarea asistenților maternali profesioniști, Direcția Generală pentru Protecția Drepturilor Copilului (DGPDC) Arad vine cu câteva noutăți.

DGPDC Arad a încheiat cu Autoritatea Națională pentru Protecția Copilului și Adopție o convenție pentru continuarea proiectului cu finanțare bugetară ce expirase în decembrie 2000. În baza acestei convenții, în contul Direcției arădene a fost virat bugetul pentru o parte din salariile asistenților maternali, precum și sumele pentru îngrijirea copiilor pe primele două luni ale anului.

Salariul unui asistent maternal profesionist este, în acest moment, de aproximativ un milion de lei net. Acestei sume i se adaugă 406.000 lei - alocația de plasament/încredințare a copilului și alocația de stat de 130.000 de lei. În baza recent încheiatei convenții, asistentul maternal mai primește de la bugetul de stat încă 400.000 de lei net pentru îngrijirea copilului.

„Toate aceste demersuri au ca scop implementarea alternativelor de tip familial în județ, în scopul reorganizării centrelor de plasament de tip rezidențial" - precizează Elena Robotyin, purtător de cuvânt al DGPDC Arad.

În acest moment, în Arad sunt aproximativ 40 de persoane care au meseria de asistent maternal profesionist. Mai sunt încă 20 de locuri libere pentru care DGPDC Arad așteaptă solicitări.

D. DUȚU

Pentru încălcări grave ale statutului

DOREL HÂRȘAN A FOST EXCLUS DIN A.J.V.P.S.

Cu doar câteva zile înainte de întrunirea pescarilor din municipiul Arad conflictul dintre pescarii independenți și conducerea A.J.V.P.S. a fost reaprins de către A.J.V.P.S., gruparea condusă de fostul A.J.V.P.S.-ist șef al pescarilor, Dorel Hârșan. În ziarul nostru de luni, 19 martie, în articolul „Demisia, domnule director Deme!", se aduc o serie de acuze grave conducerii A.J.V.P.S., în special directorului acesteia. Urmare acestui articol, Comitetul executiv al Asociației Județene a Vânătorilor și Pescarilor Sportivi a organizat o conferință de presă.

„Atacurile" au dus la scăderea pescarilor cotizanți

După ce la 08 februarie 2001, a fost suspendat de către Consiliul A.J.V.P.S., din funcția de vicepreședinte și membru al consiliului, luni, 19 martie, a.c., Dorel Hârșan a fost exclus din rândurile membrilor A.J.V.P.S. Arad. „De-a lungul ultimilor ani, Hârșan a recurs la o mulțime de atacuri în presă și la televiziune la adresa A.J.V.P.S., Asociație, din care, culmea, făcea parte, având o importantă funcție de conducere, aceea de vicepreședinte. Inițial, a motivat atacurile sale prin faptul că nu i-am alocat bani pentru repopularea unor bălți cu pești. A continuat apoi, aducând acuze grave membrilor din conducerea asociației. Toate acestea au dus la scăderea drastică a membrilor pescari cotizanți la A.J.V.P.S., implicit la scăderea veniturilor rezultate de la pescari. Cu toate acestea, avem pregătiți în cont la bancă 130 de milioane de lei, pentru repopulări și pentru licitațiile care vor urma după adoptarea noii legi a pescuitului. Până acum nu puteam să riscăm să populăm niște bălți al căror statut juridic era incert. Zilele acestea facem repopulări cu crap și șalău în bălțile Vladimirescu, Ghiorocul Mic, Balastiera Cicir și la Aciuța. Am alocat pentru această activitate circa 50 de milioane de lei", a precizat **Dan Mihăilescu**, președintele A.J.V.P.S.

Nicu Deme, directorul executiv, a intervenit menționând că în timp ce de la vânători s-au încasat, drept cotizații 2.700.000.000 de lei, de la pescari s-au încasat doar 750.000.000 de lei. „Având în vedere aceste cifre, nu știu cine ar fi îndreptățiți să ceară separarea, pescarii sau vânătorii? Hârșan ar fi trebuit să-și dea demisia de la noi, de când a înființat A.J.P.S. Până când nu s-a supărat pe noi, A.J.V.P.S. a fost de două ori campioană națională și de alte două ori vice-campioană la pescuit, dovadă că vânătorii și pescarii merg mai bine împreună", a spus Deme.

Hârșan ne-a întors spatele

Gheorghe Negrău, membru în Consiliul A. J. V. P. S. a întărit cele afirmate mai sus. „Nu am fost și nu suntem împotriva activității de pescuit. Până în urmă cu vreun an, Hârșan se mândrea cu pescarii din A. J. V. P. S., iar noi eram mândri de el. De mai bine de un an însă ne-a întors spatele, a început să ne sfideze. La o ședință a venit cu reportofonul, l-a așezat pe masă, iar la un moment dat, enervat, l-a închis și a plecat în timpul ședinței. Am participat la ședințele filialelor din județ. Toate și-au exprimat dorința de a rămâne afiliați la A.J.V.P.S. Cu toate acestea, cine dorește este absolut liber să se înscrie în A.J.P.S., dar aceștia nu vor mai avea dreptul să pescuiască în bazinele noastre. Noi credem însă că marea majoritate a pescarilor vor rămâne la noi." Un argument în plus pentru păstrarea actualei structuri a A.J.V.P.S. l-a adus și **Virgil Velin**, membru în consiliu: „În primăvara anului 2000 am întocmit o listă cu opțiunile celor care veneau să-și plătească cotizația. La un moment dat 700 s-au pronunțat pentru rămânerea la A.J.V.P.S. și doar 40 pentru desprindere. Atunci am oprit sondajul."

Una peste alta, toți cei 18 membri ai consiliului A.J.V.P.S. au fost de acord cu excluderea lui Hârșan, considerând că atacurile la adresa A.J.V.P.S. sunt nefondate. Pentru a-i liniști încă odată pe pescarii care-și plătesc cotizațiile s-a precizat că ei au drept legal de pescuit pe Mureș, Crișul Alb, Crișul Negru și afluenții acestora, precum și în bălțile Vladimirescu, Ghiorocul Mic, Balastierele Lipova și Aciuța. În acest sens, contractul nr. 1/01.01.1987, contestat de Dorel Hârșan, expiră în 2007. Chiar dacă a fost contestat, procesul e pe rol la Curtea Supremă de Justiție.

Încă o „pată neagră"

Nicu Deme a mai precizat în final că Dorel Hârșan, deși răspundea încă de activitatea de pescuit în cadrul A.J.V.P.S. nu s-a prezentat la Campionatul Mondial de Pescuit Staționar Feminin de anul trecut, de la Constanța. „L-am înlocuit în ultimul moment cu Constantin Ionescu și Ștefan Degeratu, care l-au însoțit pe Nicolae Șelaru, președintele executiv al A. G. V. P. S. din România", spune Deme.

Urmează, joi, 22 martie a. c., ora 17,00, la Sala Sindicatelor, ședința pescarilor din filiala Arad a A.J.V.P.S., care va analiza activitatea în perioada 1995-2000 și va alege delegații pentru Adunarea Generală a A.J.V.P.S. din 04 aprilie 2001. Atunci, se pare că se va juca cu cărțile pe față... Pot participa la ședința de joi și pescarii din municipiu care și-au plătit cotizația pe anul 2000.

FLORIN TRUȚ
Foto: VIOREL MUSCĂ

O moștenire culturală controversată

COLECȚIA „IOSIF SÂRBUȚ"

Pasionat colecționar și cercetător al istoriei Aradului, **Iosif Sârbuț** a adunat, pe parcursul vieții sale, mii de obiecte de valoare legate de trecutul orașului nostru - afișe, partituri muzicale, cărți, fotografii, instrumente muzicale, picturi, statuete etc. În anul 1972, Iosif Sârbuț a donat această colecție statului. Până în 1976, exponatele puteau fi văzute într-un muzeu din incinta Teatrului de Stat Arad. În acel an, Colecția „Iosif Sârbuț" trece în „administrarea operativă" a Muzeului Județean Arad. Colecția, cuprinzând 21.650 piese muzeale, se află depozitată în condiții optime de climatizare la Sala „Clio" a Muzeului Județean. Din 1990 și până în 1998, muzeograful **George Săbău** a organizat opt expoziții din Colecția „Iosif Sârbuț". **„Piesele din colecție se pot valorifica prin expoziții și prin studii scrise. Intenționăm să punem în valoare aceste materiale documentare doar în spațiul expozițional care se va constitui după restaurarea Casei Hirschl și transformarea acesteia într-un Centru Cultural European"**, ne-a spus dl. Săbău.

***

Însă, după 1972, Iosif Sârbuț a continuat să colecționeze asemenea documente. Până la începutul anului 2000, acestea au fost păstrate la Teatrul de Stat. După cum ne informează d-na **Elvira Nicolin**, fiica lui Iosif Sârbuț și moștenitoarea arhivei sale (de după 1972), **„Dl. Văran m-a obligat să evacuez tot, în trei zile. Mai mult de jumătate din obiecte le-am lăsat acolo. Restul le-am dus într-o încăpere a Bisericii reformate din Grădiște."**

În privința Colecției „Iosif Sârbuț" de la Sala Clio, d-na Nicolin precizează că: **„Am informații că s-ar fi înstrăinat obiecte, anume că s-ar fi vândut pe piața din Viena. În acest scop, sunt deschisă spre o inventariere a obiectelor din colecție. Aș dori o reformulare a actului de donație - colecția să rămână a orașului, cu condiția să se deschidă o sală «Iosif Sârbuț»".** Mâhnirea d-nei Elvira Nicolin se leagă de faptul că arădenii - personalități culturale - par a-l fi uitat pe Iosif Sârbuț, că memoria acestui om care și-a sacrificat timpul și energia pentru orașul său (al nostru) nu este cinstită așa cum se cuvine.

CĂTĂLINA LATU
Foto: ȘT. MATYAȘ

Calitate în pregătirea viitorilor institutori

COLEGIUL PEDAGOGIC DIN CADRUL UNIVERSITĂȚII „AUREL VLAICU" DIN ARAD

Învățământul românesc din ultimul deceniu a înregistrat, indiscutabil, sub semnul politicii de înnoire, evidente împliniri dar și suficiente dezarticulări.

Între pașii înnoitori promovați în conformitate cu Legea nr. 84/1995, legea învățământului, se numără și înființarea Colegiilor Pedagogice (de Institutori).Oportunitatea unei astfel de construcții instituționale în spațiul învățământului superior de scurtă durată a întrunit și întrunește adeziunea tuturor celor care lucrează în învățământ și îndeosebi a celor care doresc să devină institutori. Raportându-se la datele realităților școlare arădene, ca și la tradiția cultural-pedagogică prestigioasă a Aradului (care de la 1812 deține un primat de necontestat în materie de formare a formatorilor pentru învățământul preșcolar și primar), Universitatea „Aurel Vlaicu" din Arad nu putea să nu reverbereze la ecourile timpului trecut, prezent și viitor. În consecință, începând cu anul universitar 1999-2000, înființează în structura sa instituțională și un Colegiu Pedagogic.

Seria de studenți a anului 1999-2000 are drept specializare limba engleză. Seria studenților anului universitar 2000-2001 are două specializări, respectiv limba engleză și limba franceză. Durata anilor de studii este de 3 ani, inclusiv pentru studenții proveniți dintre absolvenții Liceului Pedagogic. Am optat pentru o asemenea durată spre a-i feri pe viitorii noștri absolvenți de eventuale neplăceri și situații incomode. Este bine de știut că nicăieri în Europa învățământul superior de scurtă durată nu are durata sub 3 ani. Colegiile de Institutori sunt forme ale învățământului superior de scurtă durată. Așadar, România va trebui să se alinieze la o asemenea cerință. Diplomele viitorilor noștri absolvenți de colegiu dorim să fie compatibile cu cele din sistemul european. În viziunea noastră, un Colegiu Pedagogic cu durata de 2 ani are în fond un statut de instituție postliceală și nicidecum de formă de învățământ superior de scurtă durată.

Senatul Universității „Aurel Vlaicu" Arad, spre a veni în întâmpinarea aspirației studenților noștri, le-a facilitat plata unei taxe școlare anuale acceptabile, de 5.100.000 lei, în rate lunare sau scutirea cu 10% dacă ea este achitată integral la începutul anului universitar.

Colegiul nostru își desfășoară activitatea (în baza unei convenții de colaborare) în incinta Liceului Pedagogic „Dimitrie Țichindeal" din Arad. Aici, studenții noștri beneficiază de spații didactice (săli de curs și laboratoare) cu o logistică adecvată profilului colegiului. Cele două serii de studenți de până acum ne dau garanția că avem un material uman de certă calitate, definit de seriozitate și comportament decent, de angajament intelectual și nu în ultimul rând, ne place să credem, de vocație pedagogică. De altfel, o mare parte dintre studenți sunt foști absolvenți de liceu pedagogic.

Corpul profesoral al Colegiului are o excelentă pregătite de specialitate, științifică și metodico-pedagogică, a cărui dăruire, perseverență și exigență se reflectă în evaluările studenților noștri. Calitatea prestației didactice, ca și a întregii activități din colegiu, a stat la baza evaluării și elaborării deciziei organelor de specialitate abilitate din Consiliul Național pentru Evaluare și Acreditare Academică de a conferi avizul de funcționare pentru cele două specializări (limba engleză și limba franceză) din cadrul Colegiului Pedagogic al Universității „Aurel Vlaicu" din Arad.

Sunt cu totul tendențioase, mai mult decât părtinitoare, răuvoitoare, acele voci care în necunoștință de cauză lansează afirmații eronate cum că instituția noastră nu ar fi autorizată să funcționeze. Suntem dispuși, spre liniștirea studenților noștri actuali și a viitorilor candidați, să le punem la dispoziție tuturor celor interesați datele și avizul de funcționare obținute în urma celor două inspecții ale C.N.E.A.A. din martie 2000 și 25 februarie 2001.

Încredințați fiind că viitorii noștri studenți nu se vor lăsa amăgiți și induși în eroare de vocile „străzii", convinși fiind că seriozitatea, organizarea impecabilă, disciplina și exigența care definesc activitatea instituției noastre sunt apreciate de studenții noștri, nădăjduim că spre Colegiul Pedagogic al Universității „Aurel Vlaicu" din Arad se vor îndrepta un număr tot mai mare de candidați pentru a îmbrățișa profesia sacră de educator pentru învățământul preprimar, primar și gimnazial.

prof. DORU BOGDAN,
directorul Colegiului Pedagogic „Aurel Vlaicu"

CONCERT ANIVERSAR

Duminică seara, Liceul de arte„Sabin Drăgoi" a prezentat în sala Palatului Cultural, concertul simfonic prilejuit de aniversarea unui deceniu de la reînființarea orchestrei. Momentul a fost prefațat de un cuvânt al directorului școlii, **prof. Silvia Demian.**

Pentru acest eveniment, **prof. Dan Boar**, dirijorul ansamblului, a ales un program impresionant, cuprinzând lucrări clasice și romantice - Gluck, Mozart, Beethoven, Grieg. Soliști au fost oboista **Anca Sâpcu**, violonista **Andrea Gyarmati** și violista **Monica Hudema,** reușind să ne convingă de seriozitatea cu care și-au cultivat talentul pe vremea când erau eleve ale liceului cât și despre perspectivele promițătoare ale unor viitoare cariere în domeniu.

Școala dispune de mai multe ansambluri muzicale - orchestra claselor mici, corurile „Voci de primăvară" și „Eutherpe", orchestra gimnaziștilor și a liceenilor, chiar și de un taraf de muzică populară, pe lângă atâtea alte formații camerale. Repertoriul acestora cuprinde lucrări din întregul curs al istoriei muzicii, într-o largă abordare de forme și genuri. Faptul a prilejuit accesul formațiilor liceului într-o serie de turnee prin Danemarca, Franța, Germania, Italia etc., unde au reprezentat onorabil țara și, în egală măsură, le-a permis câștigarea unor premii de prestigiu în concursuri din străinătate.

Duminică seara, majoritatea membrilor orchestrei simfonice a Filarmonicii, care sunt și profesori ai Liceului „Sabin Drăgoi", și-au supravegheat și aplaudat elevii din postura de spectatori. Excepție a făcut doar dl. prof. Kelemen, obligat să-și susțină partida atât joi, cât și duminică.

Au debutat în orchestră, la partida de contrabas, un elev de la Colegiul „Moise Nicoară" și un tânăr violonist tocmai dintr-a cincea.

Un public generos, alcătuit din profesori, părinți, bunici și alții, a răsplătit cu prelungi aplauze prestația artistică a elevilor care au avut privilegiul să cânte în concertul aniversar.

DANA TODOR

UN NOU FORMAT LA RADIO 21 SEBIȘ

Radio 21 Sebiș a intrat în al cincilea an de când este prezent în viața cotidiană a oamenilor de pe aceste meleaguri. Deși a mai apărut un post „rival", Radio 21 Sebiș se bucură de aceleași aprecieri, fiind preferatul ascultătorilor din zonă. Care este secretul? L-am aflat de la dl. Giuț Coșeri, directorul studioului...

– Radio 21 Sebiș se află într-o continuă înnoire așa cum ne-o cer ascultătorii noștri...

– Vedem și noi. Ați început primenirea cu.... reparațiile.

– Vă place să glumiți, se vede că sunteți de pe la noi. Aceasta este o primenire de primăvară, una materială...

– Mai exact?

– Facem reparații la instalația electrică (circuite separate pentru aparatură), reparații la tencuieli, zugrăveli, vopsiri și, în final, o nouă compartimentare a spațiului redacțional pentru o ambianță plăcută și funcțională...

– Dar cealaltă... spirituală?

– Din 2 aprilie, ca să fie început de săptămână, Radio 21 Sebiș vine în fața ascultătorilor cu nou format: modern, dinamic și atractiv.

– Care ce înseamnă?

– Vom pune accentul pe emisiunile informative (un nou mod de selecție, redactare și prezentare, pe de o parte și pe de altă parte emisiunile informative locale vor avea repere orare bine stabilite și prin care dorim să aducem localnicilor cele mai noi și interesante informații din zona de emisie). O pondere mai mare în grila de programe va fi dată emisiunilor interactive (în direct cu ascultătorii) prin care îi dorim să fie co-realizatori de emisiuni.

– Emisiunile muzicale sunt între preferințele sebișenilor...

– Muzica difuzată va fi selectată cu rigurozitate, Radio 21 Sebiș păstrându-și în continuare aceeași structură a genurilor, pentru a satisface toate gusturile. Fondul muzical s-a îmbunătățit pentru a face față la toate cererile privind dedicațiile.

– Alte noutăți?

– Va crește ponderea concursurilor cu premii de fidelitate în cadrul emisiunilor, pornind de la experiența de până acum (ne sună ascultători din localități unde sunt posturi telefonice și până și de pe celular, din satele mici și chiar izolate).

– În concluzie, care este „secretul" d-voastră?

– Programele de la Radio 21 Sebiș se bucură de o mare audiție în zonă datorită flexibilității emisiunilor realizate. Aceasta ne obligă să fim într-o permanentă înnoire și adaptare la preferințele radioascultătorilor noștri.

V. F.

La Arad

CONCURSUL INTERJUDEȚEAN DE MATEMATICĂ „TRAIAN LALESCU"

La sfârșitul acestei săptămâni, în zilele de 23-25 martie a.c., Aradul va fi gazda celei de-a XV-a ediții a Concursului interjudețean de matematică „Traian Lalescu", organizat, (sub egida Universității de Vest Timișoara - Facultatea de matematică) de Inspectoratul Școlar Județean Arad. Amănunte despre „ediția arădeană" - care va avea loc la Colegiul Național „Moise Nicoară" - am aflat de la prof. **Viorel Tudoran**, inspector de specialitate la I.Ș.J., sufletul acestui concurs.

– Câte județe participă?

– Arad, Timiș, Caraș și Hunedoara.

– La care clase se organizează concursul?

– Concursul interjudețean de matematică „Traian Lalescu" se adresează elevilor din clasele V-XII. Participă primii 5 clasați din fiecare clasă, în urma etapei județene.

– Cum va fi programul?

– Vineri va avea loc întâlnirea participanților (160 de elevi, 32 profesori corectori din cele patru județe, 8 membri ai comisiei), sâmbătă va avea loc concursul propriu-zis iar duminică, în cadru festiv, se vor decerna premiile. Dar vor fi și alte surprize...

– Apropo, care va fi comisia?

– Juriul acestui concurs este alcătuit din 8 profesori universitari de la Universitatea Timișoara. Președintele comisiei va fi prof. univ. dr. Mihail Megan, decanul Facultății de Matematică.

– Ce grad de dificultate vor avea problemele la acest concurs?

– Vor fi de același grad de dificultate cu subiectele ce se dau la faza națională a olimpiadelor școlare de matematică.

– Ce ne puteți spune despre lotul Aradului?

– În majoritate, elevii din lot sunt de la Colegiul Național „Moise Nicoară". Dar am fost plăcut surprinși că, în urma selecției, s-au calificat trei elevi de la Școala generală nr. 13 iar Ineul va fi prezent cu doi elevi...

– După performanțele din ultimele ediții, la ce vă așteptați?

– La ultimele patru ediții, Aradul a ocupat locul I. Este de înțeles că vizăm cea mai înaltă treaptă a podiumului, mai ales că avem în lot doi premianți la olimpiada internațională de matematică.

– Vă dorim succes!

VASILE FILIP

Invitatul nostru

„DACĂ TRECEM LA MINUS ÎN CLASAMENTUL ADEVĂRULUI, PUTEM AJUNGE «ÎN GĂLEATĂ» RELATIV REPEDE“

■ declară FRANCISC TISZA, antrenorul principal al echipei F.C. UTA

– D-le Tisza, sunteți mulțumit de pregătirea efectuată în această iarnă de băieți?

– Este clar că fiecare antrenor își face un program de pregătire și susține că s-a lucrat foarte bine, dar asta doar până la proba contrarie. Așa suntem noi, tehnicienii. Sperăm că am muncit bine, iar totul nu are nici o valoare dacă jocul și rezultatele nu vor fi corespunzătoare. Fiecare echipă - cred eu - e bine pregătită, sub toate aspectele, însă un rezultat poate fi influențat și de forma de moment a jucătorului.

– Ați acoperit așa cum se cuvine cele două săptămâni în care UTA a stat? Sunteți satisfăcut de programul din această perioadă?

– Din aceste două săptămâni am scos maximum, am făcut tot ce s-a putut mai bine. Am vrut să facem un meci amical cu FCM Vâlcea, dar ei au declinat oferta. Ne-a mai rămas să căutăm adversari în Divizia C și am găsit. A fost West Petrom Arad, iar apoi Industria Sârmei Câmpia Turzii. Am vrut să întâlnim echipe din Ungaria ori Iugoslavia, dar iarăși nu s-a putut, deoarece și acolo au început de curând campionatele. Aceste două săptămâni spun că se pot repercuta asupra echipei, deoarece nici un meci amical, indiferent cu cine am evolua, nu face cât un meci oficial. Miza nu e aceeași, iar din punct de vedere psihic, jucătorul nu se concentrază la fel.

– Va avea UTA un retur liniștit?

– Trebuie să fim foarte atenți, pentru că mai toate echipele de jos vin la Arad. Aici ele cred că e mai ușor, deoarece UTA e scutită de orice emoții și se gândesc să obțină punct(e). Noi știm că - în cazul în care trecem la minus în clasamentul adevărului - putem ajunge relativ repede în «găleată». De aceea, trebuie să tindem cât mai sus, pentru că - altfel - o putem încurca. Nimic nu se știe dinainte și suntem convinși că în cazul în care clacăm, s-ar putea să nu ne mai revenim psihic. De aceea, trebuie să luptăm «la baionetă» pentru fiecare punct pus în joc, iar cu acest +2 în clasament să știți că nu suntem în lojă. Trebuie muncit!

– Vă este frică de acest retur? Nu de alta, dar se știe că returile de campionat - cu precădere la UTA - au adus mai multe puncte decât tururile, datorită excelentei pregătiri de iarnă.

– Nu cred că se pune problema chiar așa. Nu îmi este frică de nimic, am spus doar ce se poate întâmpla. E adevărat, în cele două returi pe care le-am făcut cu UTA, ne-am salvat de la retrogradare, ajungând chiar la mijlocul clasamentului, iar apoi am mers la baraj. În cele 17 etape din fiecare retur, echipa a pierdut doar vreo 3-4 meciuri. Bineînțeles că sper - și ar fi de dorit - ca și acum să se întâmple la fel. Din punct de vedere fizic, antrenorul e răspunzător - să zicem - cu capul. Pregătirea fizică e cea care lasă urme. Însă, celelalte, depind mai mult de jucător. El trebuie să aibă capacitatea mentală pentru a vedea jocul și de a ști să manevreze balonul din gleznă. Vedeți, de aceea suntem noi la cheremul jucătorilor! Orice rezultat se reflectă - indirect - asupra antrenorului.

– Ați primit ce ați cerut, referindu-ne aici la achiziții?

– Nu putem să cerem jucători! Sau, atunci, ei ar trebui să fie mai buni decât cei care sunt acum la UTA. Însă aceștia costă o căruță de bani și noi nu ne permitem așa ceva. Ce am putut am adus, dar e interesant cum stau lucrurile cu ei. Luca a venit de la o echipă desființată, cu nouă cartonașe galbene, așa că la fiecare «galben» primit, va sta. A venit Hardău, din liga a IV-a, nepregătit și s-a și accidentat la un moment dat. După acceea, la fel cu Rancz. Tot din liga a IV-a, din Germania, dar cu probleme musculare, accidentări mai vechi, ce pot recidiva oricând. Povestea cu Botiș se știe, nu o mai repet, dar nici acum el nu e bun de joc, fiind accidentat. I-am adus pentru că am avut nevoie de ei, fiind subțiri numeric. Sunt mulțumit, ori nu, asta o voi spune la finalul campionatului.

– Sâmbătă, începe returul și pentru UTA. E pregătită „Bătrâna Doamnă“ pentru acest lucru?

– Sper că da! Orice antrenor vrea să aibă un unsprezece standard, cu vreo trei săptămâni înainte de începerea unui sezon, pentru a pregăti așa cum se cuvine primul joc. La noi, din păcate, nu s-a întâmplat așa. Din cauza accidentărilor, nu am avut niciodată lotul complet. Abia acum, în ceasul al doisprezecelea, suntem completi. Asta înseamnă 15 seniori mari și lați, la care mai adăugăm câțiva juniori. Și - să știți - jucătorii nu s-au accidentat din cauza pregătirii defectuoase, ci pentru că ori s-au lovit, ori au recidivat accidentările de odinioară. Așa că...

– Ce își dorește antrenorul Tisza, pentru returul acesta de campionat?

– Chiar dacă nu am avut o continuitate de 100% în pregătirea echipei, în acest început de sezon, eu nu îmi doresc altceva decât ca la nivel de rezultate să repetăm cele două rețururi despre care vorbeam mai sus. Apoi, datorită faptului că jucătorii au obținut încă un an de experiență, aștept ca exprimarea echipei să fie mai aproape de dorința și viziunea mea despre fotbalul de performanță, de ceea ce vedem noi în fotbalul internațional. Atunci, cred că toată lumea va fi mulțumită și va veni cu plăcere la stadion.

– D-le Tisza vă mulțumim și vă urăm mult succes în acest retur de campionat!

LEO SFÂRA

înot

SPORTIVII DE LA CSȘ ARAD-PRINTRE PROTAGONIȘTI LA „CUPA MEHEDINȚI”

Recent, în orașul Turnu-Severin a avut loc un interesant concurs internațional de înot „Cupa Mehedinți”, la care au participat sportivi din Timișoara, Reșița, Turnu-Severin, Arad, dar și din Ungaria. Înotătorii de la CSȘ Arad s-au numărat printre protagoniștii concursului, obținând 8 locuri întâi. Dar iată rezultatele sportivilor arădeni:

● **Cătălin Cosma** (n. 1988) - antrenor Doru Panait: loc I (50 m liber, 100 m liber, 100 m spate, 200 m mixt) și loc II (100 m bras).

● **Alexandru Udrea** (n. 1988) - antrenor Doru Panait: loc III (50 m liber).

● **Lilla Puskel** (n. 1987) - antrenor Viorel Bitang: loc I (100 m liber, 200 m mixt); loc II (100 m spate) și loc III (200 m spate).

● **Radu Moldovan** (n. 1988) - antrenor Viorel Bitang: loc I (100 m bras); loc II (200 m mixt, 100 m liber, 50 m liber) și loc III (100 m spate).

● **Răzvan Blaga** (n. 1991) - antrenor Viorel Bitang: loc I (50 m spate) și loc II (50 m liber).

● **Karina Bokor** (n. 1991) - antrenor Viorel Bitang: loc II (50 m spate).

● **Nicoleta Tilineac** (n. 1991) - antrenor Viorel Bitang: loc II (50 m liber).

● **Călin Sas** (n. 1990) - antrenor Miroslav Artucov: loc III (50 m bras).

● **Robert Deaconu** (n. 1993) - antrenor Dorel Onița: loc III (50 m liber) și loc IV (50 m spate).

● **Adrian Rotariu** (n. 1993) - antrenor Dorel Onița: loc III (50 m spate) și loc V (50 m liber).

● **Alexandra Crișan** (n. 1994) - antrenor Sebastian Lucaci: loc III (50 m liber) și loc IV (50 m spate).

Au mai obținut recorduri personale, fără a prinde podiumul de premiere: Florin Șandor și Andrei Pâncotan.

D. SCRIDON

HALTERE

ADRIAN JIGĂU SE PREGĂTEȘTE PENTRU „EUROPENE”

La Onești s-a desfășurat zilele trecute, Cupa României la haltere, concurs de calificare pentru finala Campionatului Național (octombrie, Bistrița). Reprezentând C.S. Astra Arad, Adrian Jigău s-a clasat pe locul 1 la categoria 62 kg, iar Liviu Andronescu a ocupat poziția 6 la 77 kg. Juniorii Florin Veliciu și Cristian Szilagyi, având dublă legitimare (Astra-CSȘ Gloria) s-au comportat onorabil. Pe 1 aprilie, în orașul nostru se va reuni lotul național de haltere, în vederea participării la Campionatul European de la Trencin (Slovacia), programat în perioada 25-28 aprilie. Adrian Jigău urmează să concureze în cadrul categoriei 56 kg, antrenat fiind de președintele clubului arădean, Gheorghe Biriș.

A. HĂRȚĂU

Șahul ca spectacol

ALEHIN - CELE MAI STRĂLUCITE PARTIDE

Când Alehin a început să fie... revendicat - post mortem - de la francezi, rușii și-au exprimat pretențiunea că în momentul stabilirii în Franța acesta devenise deja un mare șahist. Era un adevăr dar - ca orice adevăr - relativ. Dar era în același timp un interes sovietic pentru Alehin venit, din păcate, prea târziu! Drama acestui mare „rus alb“ contemporan cu Hitler și Stalin - ce nenoroc! - se consumase deja.

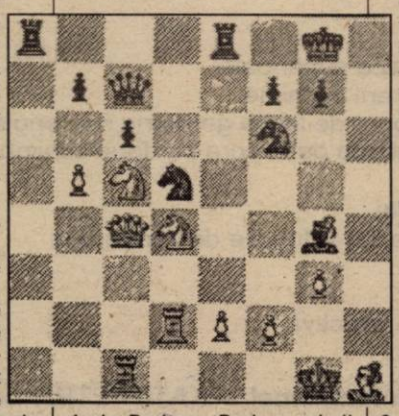

După acel Petersburg - 1914, scutit de serviciul militar, de către medicii țarului, din cauza unei afecțiuni cardiace, apoi război, revoluție, într-un detașament de Cruce Roșie, la Odesa în 1918, apoi... Armata Roșie, multe partide de șah jucate pe paturi de spital, 1920 - campion... Și uite așa au trecut șapte ani! Avea deja 29 de ani, nu mai era chiar așa de tânăr.

Din 1921 Alehin începe să participe iarăși la turnee internaționale de șah, câștigând primul loc Trieberg, Budapesta și Haga. În paralel, Capablanca îl învingea la Havana pe Lasker și devenea campion mondial, un moment de maximă importanță în istoria jocului de șah.

În 1922 se întâlnește la Londra, pentru prima dată, cu Capablanca în noua calitate a acestuia, aceea de... campion mondial. Fără să bănuiască nimic din viitoarea lor încleștare, fac în partida directă o remiză fără luptă, în 17 mutări. „Și eu care am parcurs 200 de mile ca să văd această partidă monotonă!“ - s-a auzit în sala de turneu vocea dezamăgită a unui spectator de șah.

Sărind peste mai multe evenimente și turnee, să menționăm anul 1925, cu turneul de la Baden - Baden, primii clasați fiind: Alehin, Rubinstein, Samisch, Marshall, Tartakover și undeva, mai la urmă - Reti.

Dar cum juca șah Alehin în această perioadă? Să îl vedem în partida cu Bogoliubov de la Hastings, 1922 (Alehin - cu negrele)!

1. d4f5 2. c4Cf6 3. g3e6 4. Ng2Nb4 + 5. Nd2N:d2 + 6. C:d2Cc6 7. Cgf30-0 8. 0-0d6 9. Db3Rh8 10. Dc3e5! 11. e3a5 12. b3De8 13. a3Dh5 14. h4Cg4 15. Cg5Nd7 16. f3Cgf6 17. f4e4 18. Tfd1h6 19. Ch3d5 20. Cdf1Ce7 21. a4Cc6 22. Td2Cb4 23. Nh1De8 24. Tg2d:c4 25. b:c4N:a4 26. Chf2Nd7 27. Cfd2b5 28. Cfd1Cbd3 29. T:a5b4 30. T:a8b:c3 31. T:e8c2!! 32. T:f8 + Rh7 33. Cf2c1D (Alehin transformă pionul în damă) 34. Cf1Ce1 35. Th2D:c4 36. Tb8Nb5 37. T:b5D:b5 38. g4Cf3 + 39. N:f3e:f3 40. g:f5De2 41. d5Rg8 42. h5Rh7 43. e4C:e4 44. C:e4D:e4 45. d6C:d6 46. f6g:f6 47. Td2De2! (Alehin sacrifică dama) 48. T:e2f:e2 49. Rf2e:f1D (Alehin mai transformă un pion în damă) 50. R:f1Rgt 51. Rf2Rf7 52. Re3Re6 53. Re4d5 + și Bogoliubov cedează.

Ca să folosim una din expresiile tinerilor noștri: ăsta este „hitt“! Nu credeți?

Dar iată, în diagramă și combinația din finalul partidei cu Reti, la Baden - Baden, 1925 - Alehin tot cu piesele negre. A urmat: 1... Te8 - e3 2. Cf3c:b5 3. D:b5Cc3 4. D:b7D:b7 5. C:b7C:e2 + 6. Rh2Ce4 7. Tc4C:f2 8. Ng2Ne6 9. Tc2Cg4 + 10. Rh3Ce5 + 11. Rh2T:f3! 12. T:e2Cg4 + 13. Rh3Ce3 14. Rh2C:c2 15. N:f3Cd4 și Reti cedează, pentru că acum, după 16. Te3 urmează 16... Cf3 + 17. T:f3Nd5! și pierde turnul sau calul.

Aceasta a fost de-a dreptul... hard-rock!

În finalul comentariului la partida cu Reti, Alehin spune: „Consider această partidă, împreună cu cea jucată împotriva lui Bogoliubov în 1922 (la Hastings - cea pe care deja v-am prezentat-o) ca cele mai strălucite partide din cariera mea șahistă.“

Fără alte comentarii!

GHEORGHE MILUTIN

Foto: AL. MARIANUȚ

La sfârșitul săptămânii trecute, pe terenul de sport al Liceului „Moise Nicoară“, s-a desfășurat Campionatul Municipal de Atletism, rezervat școlilor generale. Mâine, începând cu orele 10,00, același teren va găzdui faza județeană

„GALA HAGI”

Președintele FRF, Mircea Sandu, a declarat, marți, în cadrul unei conferințe de presă, că retragerea lui Gheorghe Hagi reprezintă un moment dureros pentru fotbalul românesc, însă este bucuros că acest sport va câștiga un antrenor valoros.

Hagi a declarat că își dorește ca fosta campioană olimpică la gimnastică Nadia Comăneci și foștii jucători de tenis Ion Țiriac și Ilie Năstase să fie prezenți la "Gala Hagi", ceremonie care va fi organizată, pe data de 24 aprilie, pe stadionul din cadrul Complexului Sportiv Național "Lia Manoliu", cu ocazia retragerii sale din reprezentativa României. "Conducerea FRF și-a dat seama că am făcut foarte multe lucruri pozitive pentru România și că merit să-mi organizeze acest spectacol. Am început să simt apropierea acestui moment, deoarece nu va fi un episod ușor în viața mea", a precizat Hagi.

Cel mai bun fotbalist român din toate timpurile a declarat că la meciul de retragere din echipa națională va evolua doar în reprezentativa României, care va întîlni o selecționată a "stelelor lumii". Hagi a adăugat că este foarte încîntat de prezența la acest meci a președintelui FIFA, Joseph Blatter, menționînd că la acest eveniment vor fi prezenți foști coechipieri de la cluburile Real Madrid, CF Barcelona și Brescia, Calcio, dar și jucători de la actuala sa formație, Galatasaray Istanbul.

Antrenorii selecționatei României la acest meci vor fi Mircea Lucescu, Anghel Iordănescu și Emeric Ienei. "Începînd cu primul meu antrenor, Iosif Bukossi, cariera mea a fost marcată de foarte mulți tehnicieni. Am adunat de la fiecare antrenor cîte ceva, însă fiecare tehnician trebuie să aibă propria personalitate. Nu cred că Dinu (n.r.- Cornel Dinu - antrenor Dinamo București) se va supăra că nu va sta pe banca tehnică. Cu Dinu, ca și cu Mircea Rădulescu și profesorul Gheorghe Constantin, am colaborat mai puțin la echipa națională", a precizat jucătorul român. Selecționata mondială îi va avea ca antrenori pe Johan Cruyff, Radomir Antici și Fatih Terim, tehnicieni pe care Hagi i-a avut la Barcelona, Madrid, respectiv Istanbul.

Casa de Asigurări de Sănătate Arad

Publicație de vânzare

BUNURI MOBILE
Anul 2001 Luna Martie ziua 20

În temeiul art. 55 din Ordonanța Guvernului nr. 11/96 privind executarea creanțelor bugetare, aprobată prin Legea nr. 108/1996, cu modificările ulterioare, se face cunoscut prin prezenta că în ziua de 10 luna aprilie anul 2001, ora 10,00 , în localitatea Arad str. Bucegi, nr. 5 bis la sediul debitorului S.C. METAL PROD SRL ARAD, se vor vinde prin licitație următoarele bunuri mobile

Denumirea bunului mobil	Prețul de la care se pornește licitația (nu include TVA)
1. Generator acetilenă	buc. 1x 5.000.000 lei
2. Tractor TIP 445 cu compresor	buc. 1x 50.000.000 lei
3. Autoturism Dacia 1310	buc. 1 x 20.000.000 lei

Informații la telefon 212.551; 095.656.512.

(1834646)

S.C. ARALIA S.A. cu sediul în Arad, Calea Romanilor nr. 35-37

CONVOCATOR

Acționarii S.C. ARALIA S.A. cu sediul în Arad, Calea Romanilor nr. 35-37, înmatriculată la O.R.C. Arad sub nr. J02/618/1991, cod fiscal R1681792, sunt convocați pentru adunarea generală a acționarilor în Arad, la sediul societății, în data de 09 aprilie 2001, orele 16. În cazul în care la această dată adunarea generală nu este legal întrunită, a doua convocare va fi pentru data de 10 aprilie 2001, în același loc și la aceeași oră, pentru a delibera asupra punctelor din următoarea

ORDINE DE ZI:

1. Analiza și pronunțarea asupra raportului administratorilor privind gestiunea
2. Ascultarea raportului cenzorilor
3. Discutarea și aprobarea bilanțului contabil pentru anul 2000
4. Aprobarea bugetului economic pe anul 2001
5. Diverse

Acționarii cu drept de vot în adunarea generală sunt aceia înscriși în registrul societății ținut de Registrul Român al Acționarilor S.A. la sfârșitul zilei de 19.03.2001.

Formularele de procură specială pentru mandatarii acționarilor în adunarea generală se pot ridica de la sediul societății.
Accesul în sala de ședințe se face pe baza buletinului de identitate/cărții de identitate/pașaport.
Materialele privind ordinea de zi a adunării generale vor putea fi consultate în sediul societății începând cu data de 02.04.2001.

S.C. ARALIA S.A.
Președintele Consiliului de Administrație Teodosiu Felicia

Cl. Victoriei 60-62 - tel:270.800

Ticket Restaurant

Optima

Vrem ca viața să fie simplă!

(14964)

PRODUSE ALIMENTARE PE BONURI DE MASĂ

Distribuitor Autorizat dialog

Oferta valabilă pentru abonamentele cu timpul de tarifare inclus: primul minut este întotdeauna gratuit!

Taxare la secunde

Tic Tac Tic Tac Tic Tac
51 62 63 64 65

169.000 Ici* (taxa TVA)

Telital GM 240 E**

Goldstern GSM
Concurență nu avem

Always keep in touch

TIMIȘOARA
Piața Victoriei 2, Tel. 066-190505
Str. Sârbă 4 (după piața Austria), Tel. (066-)192643
Centrul comercial HERA standul K9, Tel. 066-214828/192
Str. Lugojului de Sinoie 52, Tel. 066-130692
ARAD: Bd. Revoluției nr. 36, Tel. 066-190283
Piața Mihăileanu, bl. N., Tel. 057-250251
SEVERIN: Str. Iuliu Maniu nr. 41, Tel. 052-524540
DEVA: Bd. Decebal, bl. 16, Tel. 054-225925
REȘIȚA: Str. Libertății, bl. A2, Tel. 055-224124
ORADEA: Str. Dimitrie Cantemir nr. 5, Bl. A4, parter, Tel. 059-136024
SIBIU: Str. Trebeș nr. 7 (în spatele magazinului Reichmann), Tel. 069-226170

Toată gama de produse ALO:
Pachete ALO cu număr (ALO DA, ALO 3D și ALO)
Cartele de reîncărcare (30, 60 și 130 unități)

ALO

Te provoacă la dialog

* În limita stocului disponibil. Firma își rezervă dreptul de a modifica prețurile fără preaviz

PORNO SHOW
Vreau ceva...
Live
891.393
DOAR PENTRU ADULTI

100% HARD SEX
SEX PLANETA
Fetele care sună DA
89.18.18
INTERZIS MINORILOR

Inevocabila si cea mai puternică vrăjitoare din România - adevărata vrăjitoare a Magiei Albe cu cel mai mare har și cu cele mai multe cazuri rezolvate care dezleagă toate tipurile de farmece

VRĂJITOAREA NR. 1 ÎN TOP Rodica Gheorghe
prezentă în Arad

Cea mai puternică vrăjitoare și prima din România care a participat la congrese internaționale cum ar fi:
Catoviție (Polonia), Lyon (Franța), India, Palma de Maiorca (Spania),

VRĂJITOAREA ANULUI 2001

desemnată de cel mai puternic vrăjitor din lume HUAN CARLOS din Spania în vârstă de 108 ani, vrăjitoarea cu cel mai mare har primit de la mama ei Omida și recomandată de toate canalele de televiziune și presă, recunoscută atât în țară cât și peste hotare.

ESTE DIN NOU LA CEREREA FOARTE MULTOR CETĂȚENI ÎN JUDEȚUL ARAD,
cine dorește cu adevărat rezultate pentru a vă alina suferința sufletească și trupească.

MĂ PUTEȚI CONTACTA LA TELEFOANELE
094.751.183, 094.481.963.

(5914754)

PETRI ROMANIA S.R.L.

filiala a concernului japonezo - german TAKATA PETRI

angajeaza

SEF(A) DE SCHIMB
pentru sectia de cusut piele pe volane

Conditii:
- studii tehnice superioare
- minim trei ani vechime
- cunoscatoare de limba germana sau engleza
- disponibilitatea de a lucra pe doua schimburi

Reprezinta avantaj :
- experienta intr-o functie de conducere

Se ofera :
- salarizare atractiva

Concernul multinational TAKATA PETRI , cu sediul in Japonia, are filiale in intreaga lume avand peste 17.000 de angajati. Concernul lucreaza pentru cele mai mari companii producatoare de automobile: VW, Audi, Opel, Ford, Fiat, Renault, Nissan, BMW, Mercedes, Honda, executand volane pentru toate tipurile de automobile, air-bag-uri pentru autoturisme si camioane si o gama larga de piese auto din masa plastica.

PETRI ROMANIA S.R.L., infiintata in Arad in anul 1996, este singura filiala din Romania a concernului. Sectia de cusut volane a fost infiintata in octombrie 2000 si are peste 150 de angajati, cu perspective de dezvoltare.

Informatii suplimentare la tel. 057/271291. Trimiteti C.V. la fax 057/271282 sau la punctul de lucru de pe Calea Aurel Vlaicu FN (vizavi de Registrul Auto) pina la data de 28 martie 2001. Persoana de contact Imola Kadar.

PRIMĂRIA MUNICIPIULUI ARAD ANUNȚĂ

Societățile de construcții de drumuri care au obținut **certificatul de agreere** pentru lucrări de refacere la starea inițială a spațiilor afectate de săpături în urma lucrărilor tehnico-edilitare sunt următoarele:

S.C. CIMVEST S.A. ARAD	str. Armoniei nr. 94
S.C. CONSTRUCȚII RUTIERE S.A. ARAD	str. Digului nr. 1
S.C. ROGER CONSTRUCTION SRL ARAD	Calea Timișorii nr. 20-22
REGIA AUTONOMĂ DE DRUMURI MUNICIPALE ARAD	str. Cometei nr. 1-3

Primar,
Dipl. ing. Dorel Popa

EMOL WIENERBERGER

Vrei să construiești ?
Alege cel mai eficient mod ...
BLOCUL CERAMIC !

SISTEME DE ZIDARIE - POROTHERM

cărămida de bază a casei tale

TEL: 057 - 280179 / 280233

ROMMAT CONSTRUCTII

Comercializare materiale de construcții
angajează
DIRECTOR

- Studii superioare
- Cunoștințe PC
- Carnet conducere
- Experiență în domeniu

CV se depun la adresa: str. V. Moga nr. 65 - 67
Informații la tel.: 057-276333, 212732

S.C. PRODAGRO BIAN S.R.L.

PROD AGRO BIAN

Str. Bicaz nr. 6

FACE CONTRACTE CU PRODUCĂTORI AGRICOLI
pentru cultura de floarea soarelui suprafață 4 ha.

Se pune la dispoziție sămânță subvenționată (Select, Banat), erbicide, tratament pentru boli foliare.

Contractele se încheie la sediul firmei.

Telefon: 057-288.306. (1834642)

Casa de Asigurări de Sănătate Arad

Publicație de vânzare
BUNURI MOBILE
Anul 2001 Luna Martie ziua 20

În temeiul art. 55 din Ordonanța Guvernului nr. 11/96 privind executarea creanțelor bugetare, aprobată prin Legea nr. 108/1996, cu modificările ulterioare, se face cunoscut prin prezenta că în ziua de 12 luna aprilie anul 2001, ora 10,00 , în localitatea Arad str. Bucegi, nr. 5 bis la sediul debitorului **S.C. COMINVEST SRL** ARAD, se vor vinde prin licitație următoarele bunuri mobile

Denumirea bunului mobil	Prețul de la care se pornește licitația (nu include TVA)
1. Autoturism ARO 243, 6 AR 837	1 buc.x 100.000.000 lei
2. Autoturism ARO 243, 6 AR 838	1 buc.x 100.000.000 lei
3. Remorcher KRAZ	1 buc.x 400.000.000 lei
4. Buldoexcavator 0,25 M3	1 buc.x 150.000.000 lei

Informații la telefon 212.551; 095.656.512. (1834646)

ANTON INDUSTRIES S.R.L.

Firmă cu profil textil, parteneriat de Benetton S.P.A. confecții pulovere

CAUTĂ PERSONAL **calificat pe kett și remaiat și necalificat (calificare la locul de muncă) în noua fabrică din Calea Aurel Vlaicu.**

Persoanele interesate sunt rugate să vină, la adresa din Arad, str. Câmpul Liniștii nr. 1 (în curte la Romania Combi).

Telefon 057/274868. (5914869)

S.C. ADONISINODA S.R.L.

Str. Scărișoarei nr. 78, tel. 289846, 275823

Execută: lucrări și construcții civile și industriale, hale metalice, hidroizolații.

Comercializează materiale de construcții (ciment, var, BCA, gleturi, adezivi, profile, binale, vopsele, lacuri etc). (1834536)

ADMINISTRATORUL
S.C. „ASTRA Vagoane Călători" S.A. Arad

CONVOACĂ
ADUNAREA GENERALĂ A ACȚIONARILOR SOCIETĂȚII
la data de 11.04.2001 pentru toți acționarii cuprinși în registrul acționarilor la data de 02.04.2001

Ordinea de zi a adunării fiind următoarea:
1. Aprobarea Bilanțului Contabil pe anul 2000;
2. Diverse.

Adunarea va avea loc la sediul societății la ora 11,00.
Informații privind problemele cuprinse în Ordinea de zi se pot afla la sediul societății începând cu data de 09.04.2001 sau la telefon 233651, int. 2205.
În situația neîntrunirii cvorumului necesar deliberărilor, adunarea se reconvoacă pentru data de 12.04.2001, în același loc și la aceeași oră.

Administrator,
ing. Liviu Bobar

(5914973)

COOPERATIVA DE CREDIT
MUREȘUL ARAD

CONVOACĂ **ADUNAREA GENERALĂ A MEMBRILOR COOPERATORI**
în data de 4 aprilie 2001, ora 11, la sediul cooperativei din Calea Timișorii nr. 48, cu următoarea

ORDINE DE ZI:
1. Raportul de gestiune a Consiliului de Administrație pe perioada mandatului.
2. Raportul Comisiei de cenzori.
3. Aprobarea bilanțului contabil pe anul 2000 și BVC pe anul 2001.
4. Diverse.

Președinte,
Maria Mitra
(5914971)

BIROTICA

Leximis® Splaiul Gen. Gh. Magheru Bl. 329B (Micalaca)
Tel./Fax: 057/270111; 270100, Arad

- Tehnică de calcul - PC compaq - imprimante HP, EPSON
- Copiatoare MINOLTA
- Seifuri
- Mobilier de birou
- Mașini de numărat bancnote
- Case de marcat fiscale

Compania de Transport Public S.A.

Arad, Calea Victoriei nr. 35-37,

ORGANIZEAZĂ SELECȚIE DE OFERTE PENTRU **AMENAJĂRI ȘI MODERNIZĂRI stații de tramvai.**

Firmele care doresc a participa se pot informa la telefon 057 - 221995 - 221912, int. 195 Serviciul tehnic.

Caietele de sarcini se pot procura la sediul societății la prețul de 50.000 lei/ex.

Termenul de depunere al ofertelor este de 02.04.2001 orele 15,00.

COMUNICAT

Prin adresa nr. 195/15.03.2001 a S.C. DISTRIGAZ-NORD S.A. TG. MUREȘ

SE COMUNICĂ PREȚUL GAZELOR ÎN AMESTEC pentru luna martie 2001, în sumă de 85 USD/1000 mc.
plătibil în lei la cursul BNR, valabil în ultima zi a lunii de livrare.

Conform Ord. 307/08.2000 a M.I.C., consumatorii de gaze în amestec sunt agenții economici nerezidențiali, respectiv privați și cei aparținând departamentelor CM; LMC; METALURGIE; AGRICULTURĂ; ALIMENTAȚIE; TURISM; UCECOM; CCOOP; TEXTIL; TRANSPORT; COMUNICAȚII; COMERȚ.

Casa de Asigurări de Sănătate Arad

Publicație de vânzare
BUNURI MOBILE
Anul 2001 Luna Martie ziua 20

În temeiul art. 55 din Ordonanța Guvernului nr. 11/96 privind executarea creanțelor bugetare, aprobată prin Legea nr. 108/1996, cu modificările ulterioare, se face cunoscut prin prezenta că în ziua de 3 luna aprilie anul 2001, ora 10,00 , în localitatea Arad str. Bucegi, nr. 5 bis la sediul debitorului **S.C. ENERGOMONTAJ SRL ARAD,** se vor vinde prin licitație următoarele bunuri mobile

Denumirea bunului mobil	Prețul de la care se pornește licitația (nu include TVA)
1. Autotractor RABA AR 01 KAF	1 buc. x 200.000.000 lei
2. Semiremorcă AR 80 BVM	1 buc. x 139.000.000 lei

Informații la telefon 212.551; 095.656.512. (1834646)

În baza Legii 31/1990 cu modificările ulterioare

SE CONVOACĂ
ADUNAREA GENERALĂ A ACȚIONARILOR

S.C. INTERTRANS III S.A. SEBIȘ,
la sediul societății din Sebiș, strada Crișului, nr. 57/A, la data de 06.04.2001, orele 11,00, cu următoarea

Ordine de zi:
1.Prezentarea și supunerea spre aprobare a raportului de gestiune pe anul 2000;
2. Prezentarea și supunerea spre aprobare a raportului comisiei de cenzori.
3. Aprobarea bilanțului contabil a contului de profit și piederi pe anul 2000.
4. Prezentarea și aprobarea bugetului de venituri și cheltuieli pe anul 2001.
5. Numirea Consiliului de Administrație.
6. Numirea Comisiei de Cenzori.
7. Stabilirea renumerațiilor pentru Consiliul de Administrație și cenzori în conformitate cu reglementările în vigoare.
8. Diverse.

În cazul în care nu se întrunește cvorumul necesar, Adunarea se reconvoacă în data de 07.04.2001 în același loc, la aceeași oră.

CONSILIUL DE ADMINISTRAȚIE
(5351816 Ag. Sebiș)

Tămăduitoarea Harului Sfânt acum în Arad

Doamna TAMARA

pentru a ajuta lumea, cei cu bună credință, pentru a le ajuta în viitor, această doamnă capabilă de a birui răul în bine cu cele mai multe ședințe reușite intern și extern testată și analizată de domnul Ion Țugui - specialist în domeniul paranormal, aprecată cu adevărat și premiată doamna Tamara a participat la mai multe congrese.

CAPABILĂ DE A ALUNGA BLESTEME ȘI DUHURILE RELE.

◆ *Sunt Ionuț din Lipova îți mulțumesc Tamara că mi-ai scos argintul viu.*
◆ *Sunt Camelia, am 37 ani, Tamara mi-a dezlegat cununiile.*

Peste hotare premiată a topului, TAMARA având o experiență de la numai trei ani.

◆ Ionuț din Arad - prin ziarul ăsta aduc mii de mulțumiri că m-a împreună cu soția mea și mi-a redat prosperitatea în afaceri, dacă aveți probleme asemănătoare apelați. Are puterea de a dezlega cununii, împreunează cei ce se iubesc, alungă răul, aduce pacea trupească și sufletească lecuiește beția, gelozia, impotența.

Această doamnă venită din Ierusalim cu plante și ceaiuri acum prezentă în Arad, în timpul postului descântecele vor fi binecuvântate. Nu vă lăsați învinși de spiritele rele.

Această doamnă va fi șansa viitorului vostru.

Apelați la puterea ei.
Veți deschide porțile fericirii.

TELEFOANE
057-260.944,
093.421.156.

(5914965)

S.C. ANTIPYR - 2000 S.R.L.

Arad, str. Gh. Doja nr. 136, tel. 057/280908, fax 057/230571

Societate atestată pentru verificări și încărcări de stingătoare, execuție și întreținere instalații de stingere a incendiilor, ignifugarea materialelor combustibile din lemn și textile,

vă oferă variante noi de colaborare pe linia siguranței la foc:

1. Încărcarea stingătoarelor cu pulbere A,B,C cu valabilitate **5 ani,** care vă poate aduce **substanțiale economii** (reducerea cheltuielilor cu aprox. 70%);

2. Asigurarea serviciilor complete pe linia p.s.i. la obiectivele care nu au cadre tehnice specializate p.s.i. (întocmiri de documente organizatorice, planuri de intervenție, instruiri de personal, asistență tehnică de specialitate etc.);

3. Efectuarea de **expertize tehnice, cercetări de cauze de incendiu etc.;**

4. Aprovizionarea solicitanților cu **materiale și mijloace de stingere** a incendiilor **(stingătoare, furtun p.s.i., accesorii din Al, scări, echipament etc.).**

Se recomandă încheierea de **contracte de lungă durată** (transport gratuit, tarifele sunt reduse cu aprox. 5%, alte avantaje)!

În calitate de distribuitor autorizat **vinde stingătoare** din aluminiu cu pulbere A,B,C presurizate **cu valabilitate 5 ani;**

PREȚURI MINIME, CALITATE ȘI DESIGN DEOSEBIT!!

NOU !!! **Pentru comenzi, contracte, informații etc. vă așteptăm la adresa de mai sus!!!** (c.b.)

DIRECȚIA DE SĂNĂTATE PUBLICĂ a Județului Arad

organizează în data de 04.04.2001 ora 9,00 concurs pentru ocuparea postului vacant de

CONTABIL ȘEF la Spitalul Clinic Municipal Arad.

Condiții: ■ diplomă de licență în științe economice
■ minim 3 ani vechime în specialitate

Dosarele de concurs se vor depune la Serviciul R.U.N.O.S. al Direcției de Sănătate Publică a județului Arad str. Spitalului nr. 2-4, până la data de 02.04.2001, ora 15,00.

Informații suplimentare se pot obține la Serviciul R.U.N.OS. al D.S.P. Arad telefon 236484.

SANEVIT S.A. — CONVOCATOR

Consiliul de Administrație al

S.C. SANEVIT S.A. - ARAD

CONVOACĂ

Adunarea Generală Ordinară a Acționarilor pentru data de 11.04.2001, orele 11,00, la sediul societății din Arad, str. Aron Cotruș nr. 2, cu următoarea

ORDINE DE ZI:

1. Prezentarea, analizarea și aprobarea Raportului de gestiune al Consiliului de Administrație pe anul 2000.
2. Prezentarea, analizarea și aprobarea Raportului Comisiei de cenzori privind exercițiul financiar pe anul 2000.
3. Prezentarea raportului cenzorului independent privind exercițiul financiar pe anul 2000.
4. Prezentarea, analizarea și aprobarea Bilanțului contabil, a contului de profit și pierderi și repartizării profitului pe anul 2000.
5. Descărcarea de gestiune a administratorilor pentru exercițiul economico-financiar al anului 2000.
6. Prezentarea, analizarea și aprobarea Bugetului de venituri și cheltuieli pentru anul 2001.
7. Modificarea numărului cenzorilor de la 5 la 3. Alegerea cenzorilor și a cenzorilor supleanți.
Modificarea corespunzătoare a statutului și contractului de societate.
8. Aprobarea programului de producție pentru anul 2001.
9. Prezentarea și aprobarea programului de investiții pentru anul 2001.
10. Diverse.

NOTĂ:

1. Se consideră acționari ai S. C. SANEVIT S. A. persoanele fizice și juridice care figurează în Registrul Acționarilor, la sfârșitul zilei de 31.03.2001.

2. Participarea la ședința Adunării Generale a Acționarilor se face prin reprezentanți, în baza unei procuri speciale, conform statutului societății, astfel:

◆ un reprezentant pentru 10.000 acțiuni deținute de acționari persoane juridice, sau

◆ un reprezentant pentru 10.000 acțiuni deținute de acționari persoane fizice și juridice, sau

◆ un reprezentant pentru 5000 acțiuni deținute de acționari persoane fizice.

3. Formularele pentru procurile speciale de reprezentare se pot obține de la sediul societății, numai la cererea acționarilor care doresc să mandateze un alt acționar pentru a-l reprezenta, de la data publicării Convocatorului până în data de 09.04.2001, orele 10,00. Cei interesați se pot adresa la numerele de telefon 057/255614; 057/255232 sau fax 057/251653. Procurile se vor depune la sediul societății până în data de 10.04.2001, orele 14,00.

Procurile neprezentate în termenul prevăzut mai sus nu vor putea fi luate în considerare.

4. Dacă la prima convocare nu se întrunește cvorumul necesar pentru validarea deliberărilor se convoacă a doua adunare generală pentru data de 12.04.2001, orele 11,00, în același loc și cu aceeași ordine de zi.

Consiliul de administrație:
Ing. MIRCEA COSTESCU

ARCOMMAT GRUP S.A.

ARAD 2900, str. Voievod Moga nr. 65 - 67, e-mail: arcommat_group@inext.ro
Telefon: 057-281779, 057-276333, 057-212732 Fax: 057-232735

Depozit zonal **LUBRIFIN** vinde **ULEIURI SI UNSORI AUTO SI INDUSTRIALE**

- uleiuri motor - hidraulice - compresor - lagăre - răcire - transmisie - turbine - transmisii industriale - tratamente termice, *ambalate la 1, 4, 10, 20, și 200 litri*
- unsori multifuncționale *ambalate la 0.5, 1, 4, 16, 80 și 180 kg.*

Consiliul de Administrație al

S.C. SITROM '97 S.A.

CONVOACĂ ADUNAREA GENERALĂ ORDINARĂ A ACȚIONARILOR

care va avea loc pe data de 06.04.2001 la sediul societății în Arad, str. Lacului, nr. 3-4, Ap. 18, ora 16,00, cu următoarea

ORDINE DE ZI:

1. Aprobarea Raportului de gestiune al administratorului pe anul 2000.
2. Aprobarea Raportului de cenzori pe anul financiar 2000.
3. Aprobarea Bilanțului contabil pe anul fiscal 2000, repartizarea profitului net al societății și a dividendelor pe anul 2000.
4. Aprobarea Bugetului de venituri și cheltuieli pe anul financiar 2001.
5. Diverse.

(5914470)

Casa de Asigurări de Sănătate Arad

Publicație de vânzare Bunuri imobile

Anul 2001 Luna Martie ziua 20

În temeiul art. 65 din Ordonanța Guvernului nr. 11/96 privind executarea creanțelor bugetare, aprobată prin Legea nr. 108/1996, cu modificările și completările ulterioare, se face cunoscut prin prezenta că în ziua de 5 luna aprilie anul 2001, ora 10,00, în localitatea Ghioroc, str. 6 Martie nr. 6 se vor vinde prin licitație publică, următoarele bunuri imobile, proprietatea debitorului S.C. PROD VITIVINICOLA MINIȘ, cu domiciliul/sediul în localitatea Ghioroc str. 6 Martie nr. 6, bl. -, sc. - ap. - , cod numeric personal/cod fiscal 3026722

a) - clădire în suprafață de 300 mp compusă din magazie + Microvinificare + Cramă Miniș, nr. inv. 1508 construită din cărămidă piatră, prefabricate beton situată în localitatea Miniș str. Liceului F.N. evaluat la suma de 1.000.000.000 lei (nu include TVA).

b) - teren proprietatea statului în suprafață de - situat în localitatea Miniș str. Liceului F.N. evaluat la suma de - lei. (nu include TVA).

Bunurile imobile mai sus menționate sunt grevate de următoarele:
- nu sunt intabulate în CF, figurează numai în evidența contabilă

Pentru bunul imobil prevăzut mai sus (clădire/teren) au comunicat titluri executorii următorii creditori:

CONDIȚII DE PARTICIPARE:

● Ofertă scrisă și taxă de participare de 10% din prețul de strigare;

INFORMAȚII la telefon: 057/212.551, 095.656.512

(1834646)

S.C. "PROMES" S.A. SEBIȘ

cu sediul în Sebiș, str. Morii nr. 50 jud. Arad

CONVOACĂ

ADUNAREA GENERALĂ A ACȚIONARILOR

care va avea loc la sediul societății în data de 05.04.2001 la orele 14,00.

ORDINE DE ZI:

1. Raportul de gestiune a Consiliului de Administrație
2. Raportul comisiei de cenzori.
3. Aprobarea bilanțului contabil și a contului de profit și pierdere pe anul fiscal 2000.
4. Aprobarea Bugetului de venituri și cheltuieli pe anul financiar 2001.
5. Diverse.

În cazul în care cvorumul prezent nu asigură desfășurarea statutară a adunării, ea va reconvoca în data de 06.04.2001 orele 14,00.

Administrator
(5351819 Ag. Sebiș)

AL-DO phone ALO

NOU! pachete ALO
ALO - DA
cartele de reîncărcare
30 unitãti
60 unitãti
130 unitãti

Reducere 20 % la toată gama de accesorii pentru telefoane

Bulevardul Revolutiei - GIONELLI
telefon / fax: 228.830

S.C. MIBO IMPEX S.R.L.

ANGAJEAZĂ
ȘOFERI cu experiență

◆ categoriile B, C, E
◆ stagiul militar satisfăcut

Cererile se pot depune la sediul firmei până în 24.03.2001.

Informații se pot obține la sediul firmei din Calea Dorobanților nr. 18 sau la telefon 28.11.85.

CONVOCARE

Consiliul de Administrație al Coop. „CONCORDIA ROMÂNĂ“ GURAHONȚ,

convoacă Adunarea Generală Ordinară a Acționarilor la data de 04.04.2001, la Căminul Cultural Gurahonț ora 12,00 cu următoarea:

ORDINE DE ZI:

1. Aprobarea bilanțului contabil pe anul 2000
2. Raportul președintelui și a Comisiei de cenzori.
3. Aprobarea BVC pe anul 2001
4. Diverse

În cazul neîndeplinirii cvorumului necesar de prezență, Adunarea Generală va avea loc la 06.04.2001.

Președinte
Chișu Traian
(Ag. Gurahonț 6556753)

AUGSBURG INTERNATIONAL IMPORTATOR

PIESE AUTO ORIGINALE

MARCI EUROPENE SI JAPONEZE
CAMIOANE MERCEDES, MANN,IVECO,VOLVO,DAF
ARAD STR. NICOLAE BALCESCU NR.22
TEL: 057/252595, 057/214240
FAX: 057/214191
E-mail: arad@augsburg.ro

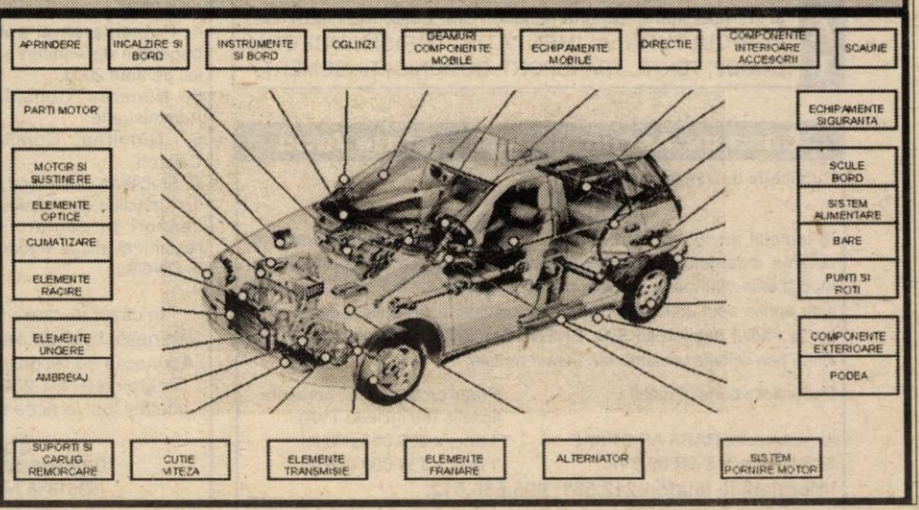

ANIVERSĂRI

22 de trandafiri, multă sănătate, fericire și „LA MULȚI ANI!" pentru,
ANGHELINA FRANCISCA,
din MACEA îi transmit părinții, sora, cumnatul și bunicii.

MATRIMONIALE

CĂSĂTORII în GERMANIA pentru DOMNIȘOARE drăguțe, serioase. Sunați cu încredere, telefon 279251, 221814 sau 093.207.324. (6512)

VÂNZĂRI APARTAMENTE O CAMERA

Vând garsonieră în Pâncota, stare foarte bună, la et. I, cf. I, preț negociabil. Informații telefon 466108. (5334748)

Vând garsonieră cf. I, mobilată, balcon închis, Confecții, bl. 102, et. I, ap. 27, după ora 16, zilnic. (6510)

Vând apartament 1 cameră, îmbunătățit, str. Poetului bl. P2. Telefon 094.604.284 sau 258797, seara. (6614)

Vând garsonieră zona Busteni. Telefon 230219. (5916)

Vând urgent garsonieră, negociabil până la vânzare. Telefon 095.617.598. (6686)

Vând garsonieră, confort I, bl. 544, et. I, balcon închis, baie, bucătărie. Informații telefon 095.816.018. (6706)

VÂNZĂRI APARTAMENTE DOUĂ CAMERE

Vând apartament 2 camere, central, la casă, garaj, gaz, telefon, îmbunătățit, ocupabil imediat, 22.500 DM.Telefon 237048. (6480)

Vând apartament 2 camere, Vlaicu, bl. A29, et. I, sc. C, ap. 5. Telefon 272201. (6259)

Vând apartament 2 camere, et. II, zona Polivalentă, informativ 26.500 DM. Telefon 234604, 092 708 823. (6506)

Vând apartament 2 camere, et. IV, Micălaca 700, 9.900 DM. Telefon 279718; 094.542.931. (6533)

Vând apartament 2 camere, parter și garaj, Fortuna - Vlaicu. Telefon 246147, 266872. (6551)

Vând apartament 2 camere + una antreu, baie, pivniță, cu 50.000 DM negociabil și cabană mare, Insula a 3-a. Telefon 256013 după ora 19 și 093.511.413. (6608)

Vând urgent apartament 2 camere, zona centru. Telefon 057 - 284789. (6580)

Ocazie! Vând 2 camere Alfa, îmbunătățiri, contorizat, 12.500 DM. Telefon 270856. (6635)

Vând apartament 2 camere, semidecomandat, mobilat, Vlaicu, str. Hațeg. Telefon 213113. (6251)

Vând apartament 2 camere, fără îmbunătățiri, Micălaca, 12.000 DM. Telefon 213113. (6251)

Vând apartament ultracentral, 2 camere, decomandat, et. II, bloc din cărămidă, complet renovat în stil occidental. Telefon 094 857 298. (6462)

Vând apartament 2 camere, semidecomandat, complet mobilat, mobilă nouă, modernă, frigider, aragaz, mașină spălat automată, contoare, Vlaicu, vizavi de Peco Shell, 18.000 DM, negociabil. Informații telefon 092 328 494. (6528)

Vând apartament 2, 3 camere, Podgoria, zona Maiakovski. Închiriez spațiu central. Telefon 231052, după ora 16; 092 797 458. (6547)

Vând apartament 2 camere, decomandate, parchetat, faianțat, încălzire proprie, în Lipova, str. Oborului nr. 2, bl. D1, ap. 16. Telefon 093.324.904; 057-561355. (6652)

Vând apartament două camere, Micălaca, lângă Coraura și garaj. Telefon 094.764.466. (6588)

Vând apartament 2 camere, Banu Mărăcine, nr. 22, et. VI/VII. Telefon 231226; 255299, după ora 17. (6633)

Vând apartament 2 camere, parter, bl. Y14, boxă, garaj, satelit. Telefon 057-273515 după ora 19 sau 093.335.001. (6642)

Vând 2 camere, Micălaca, îmbunătățiri, 15.500 DM. Telefon 253364. (6635)

Vând apartament 2 camere, Alfa, îmbunătățit, parter, bl. 19, sc, B. Telefon 258797, seara. (6614)

Vând apartament 2 camere, parter, balcon, canalizare, contorizat, ultramodern, cu sau fără garaj, CONFECȚII. Telefon 270029. (6479)

Vând apartament 2 camere, et. I, în casă, frumos amenajat, centru. Telefon 213113. (6251)

Vând apartament 2 camere, bucătărie, zona Grădiște. Telefon 223130. (6687)

VÂNZĂRI APARTAMENTE TREI CAMERE

Vând apartament 3 camere, Podgoria, bun privatizare. Telefon 057-213394. (6311)

Vând apartament 3 camere, decomandat, 95 mp, două balcoane închise, scară contorizată, Aradul Nou, 16.500 DM. Telefon 288346. (6416)

Vând urgent apartament 3 camere, îmbunătățit. Relații telefon 094.784.575 permanent sau 273876, după ora 21. (6410)

Vând apartament 3 camere, Micălaca, bl. 220, et. III. Telefon 092 288 577, 219959. (6259)

Vând apartament 3 camere, etaj II, 6 Vânători, îmbunătățit, 20.500 DM negociabil. Telefon 252079, 222021. (5531)

Vând apartament central 3 camere, etaj I. Telefon 094.775.108; 213326. (6313)

Vând apartament 3 camere, bloc nou, contorizat, încălzire proprie, Fortuna. Telefon 246363, 094.850.648. (6589)

Vând urgent apartament 3 camere, et. IV, Vlaicu, 10.500 DM. Telefon 095 909 522. (5856)

Vând apartament 3 camere, UTA, nou, ultramodern, 2 băi, 2 balcoane, bucătărie, deosebit mobilată, termopane, ușă stejar, etc, 29.500 DM. Telefon 093.207.435; 289492. (5566)

Vând apartament 3 camere, et. I, ultracentral, 39.000 DM, negociabil. Telefon 255937. (6625)

Vând 3 camere Micălaca, decomandat, 2 balcoane, 14.000 DM. Telefon 270856. (6635)

Vând apartament 3 camere, etaj II, 6 Vânători, îmbunătățit, 20.500 DM negociabil. Telefon 252079, 222021. (5531)

Vând apartament 3 camere, Samantha urcător, et. 2/3. Telefon 237379. (6691)

Vând apartament 3 camere, et. I, ultracentral, 39.000 DM, negociabil. Telefon 057-255937. (6705)

Vând apartament 3 camere, bl. 301, preț 27000 DM, negociabil. Telefon 279283. (6716)

Vând apartament 3 camere, parter cu acte pentru privatizare, Alfa, vad foarte bun. Telefon 277071 sau 094.394.607. (6709)

VÂNZĂRI APARTAMENTE PATRU CAMERE

Vând apartament 4 camere, ultracentral, et. I, Chișineu Criș. Telefon 520946. (5552583)

Vând apartament 4 camere, decomandate, et. 5/6, Micălaca 300, 133 mp, 23.500 DM. Telefon 279718; 094.542.931. (6533)

Vând apartament 4 camere + garaj, 35.000 DM, bl. I1, Vlaicu. Telefon 273337, 094 546 925. (6562)

Vând apartament 4 camere, bl. 301, et. II. Telefon 266451. (6395)

Vând apartament 4 camere, în bloc de asociație, etaj I, garaj, zona Maiakovski. Telefon 213113. (6251)

VÂNZĂRI CASE

Vând casă mică cu grădină, Curtici. Telefon 464420, orele 21-22. (5697)

Vând (schimb) casă mare, frumoasă, în Frumușeni cu apartament în oraș. Telefon 094.963.362. (5906)

Vând casă str. Retezat, nr. 12, 720 mp. Telefon 092.295.340. (6101)

Vând casă 6 camere Grădiște, 19.000 DM. Telefon 094.245.572; 210910. (6460)

Vând casă în Sântana, 5 camere, 2 băi, încălzire centrală, canalizare, grădină mare. Telefon 462602 sau 094.478.564. (6398)

Vând casă în Sântana, 6 camere, parchet, 2 băi, gaz, canalizare, grădină mare. Telefon 462283, după ora 18 sau 095.611.293. (6398)

Vând avantajos casă cu 3 camere, Iratoș. Telefon 249506; 095.317.956. (5980)

Vând casă Fântânele nr. 398, 3 camere, bucătărie, hol, beci, apă, gaz, cotețe, 50 ari pământ. Telefon 271108. (6504)

Vând casă, comuna Vladimirescu, cu grădină și gaz. Informații telefon 514115, 095 568 896. (6270)

Vând cabană Ghioroc, Valea Domnească. Telefon 094.775.108; 213326. (6313)

Vând casă, str. Baba Novac, nr. 18. Informații telefon 256560. (6561)

Vând casă 5 camere, Grădiște, canalizare, garaj, 32.000 DM. Telefon 092.237.784. (6603)

Vând urgent casă locuibilă, Aradul Nou. Telefon 254224, 094.906.841, 093.511.299. (6615)

Vând casă tip vilă Păuliș, așezare zonă deosebită, posibil: locuit 2 familii; privatizare: turism, comercial, sănătate. Telefon 228041. (6632)

Vând casă 2 camere + dependințe. Informații telefon 094.772.375. (6647)

Vând casă + 5 ha pământ la Șofronea, preț 24.000 DM, negociabil. Telefon 514100; 234280. (5972)

Vând casă în Pâncota, str. Horia nr. 15. Informații telefon 281228. (6493)

Vând urgent casă mare, din cărămidă, front stradal cca 25 m, ultracentral în Vladimirescu, 53.000 DM. Telefon 276358. (6622)

Vând casă 2 camere, cu grădină în Covăsânț. Telefon 094 632 749. (6484)

Vând casă 4 camere, bucătărie, baie, gaz, cablu, în Pârneava. Telefon 221622. (6520)

Vând vilă nouă, tip occidental (subsol, parter, etaj, mansardă), garaj, Subcetate, 100.000 dolari. Telefon 092 344 743. (6508)

Vând casă mică în Arad, str. Rosmarin nr. 9, cartier Kadas, preț 21.000 DM, puțin negociabil. Informații după ora 17. Rog seriozitate. (6496)

Vând casă Grădiște, 4 camere, bucătărie, hol, baie, curte, grădină, 37.000 DM. Telefon 095 359 103. (6527)

Vând casă, ieftin, Chișineu Criș, str. G. Coșbuc nr. 40. Telefon 095 401 218. (5552586)

Vând casă din cărămidă, cu anexă în comuna Nădab nr. 375. Telefon 231469. (6578)

Vând casă 2 camere, bucătărie, cămară, baie, verandă închisă, pompă apă hidrofor în curte, grădină 6 arii, curte păsări, curte flori+vie, Nădlac, str. Ioan Slavici nr. 80. Informații la telefon 056/198887. (6643)

Vând casă mare, tot confortul, posibilitate două familii în Vladimirescu, preț informativ 45.000 DM. Telefon 514601. (6658)

Vând casă mare, două nivele, 4 camere, anexe, 300 mp, Bătania Jossefa 911A. Telefon 06703139649. (6654)

Vând casă în Grădiște, zonă bună, 3 camere, hol, baie, bucătărie, cămară, apă, gaz stradal, grădină. Telefon 418107, după ora 16. (6562)

Vând casă, cartier Vlaicu, în spate la magazinul Standard, gaz, încălzire centrală, canalizare. Telefon 289896, str. Hațeg nr. 7. (6539)

Vând casă în Radna, str. Împăratul Traian nr. 268, informații în curte. (7915048)

Vând casă în Sânicolaul Mic, 22.000 DM. Telefon 288861. (6618)

Vând casă 3 camere, garaj, anexe, bună pentru locuit sau ideal privatizare, str. Brezoianu nr. 1. Telefon 245387. (6610)

Vând casă 4 camere și grădină 1.000 mp, aproape de gară în Curtici, str. Atelierului nr. 3. Telefon 057-233146. (6513)

Vând casă Pârneava str. Clujului 127, 4 camere, baie, grădină, gaz, garaj. Telefon 223546. (6635)

Vând (schimb) casă în localitatea Șagu cu apartament în Arad, fără diferență. Telefon 257765. (6663)

Vând casă 4 camere, hol, bucătărie, pivniță, grădină și anexe în Zăbrani nr. 369. Telefon 199A. (5915049)

Vând casă în Șiria, loc central. Informații telefon 531091. (6673)

Vând casă Gai, 20.000 DM, 1100 mp. Telefon 274994. (4259)

Vând casă ultracentral. Telefon 275681. (6547)

Vând casă în orașul BĂTANIA (Ungaria), 3 camere, baie, gaz. Informații telefon 094.397.410, 242904. (6631)

Vând casă vacanță Baraica, 2000 mp. Telefon 092.198.756. (6773)

Vând (schimb) casă frumoasă, Frumușeni cu apartament 2-3 camere, garaj, 4-5 camere, garaj sau casă modestă (variante). Telefon 094.963.362; 094.135.990. (6719)

Vând casă Chișineu Criș, str. Crișana nr. 24. Telefon 520288. (5552591)

VÂNZĂRI SPAȚII

Vând spațiu comercial, zona Gării, construcție aluminiu, termopan. Telefon 095 828 144. (5833)

Vând urgent spațiu comercial sau producție, 540 mp, plus apartament serviciu bloc 3 camere, în Șiria. Telefon 094.545.778. (6458)

Vând (închiriez) spații comerciale (producție), toate la un loc (zona Vlaicu). Telefon 092 621 961. (6558)

Vând urgent spațiu comercial de 16 mp, pe strandul Neptun, 3.000 DM, negociabil. Telefon 093 752 507. (6591)

VÂNZĂRI TERENURI

Vând teren intravilan scos din circuitul agricol, la Centura Aradului. Telefon 095.524.859; 213113. (6251)

Vând teren 457 mp, Dinamo, 7500 DM. Telefon 247429. (6640)

Vând teren (loc de casă), str. Lugojului, 1080 mp. Telefon 562408. (5915046)

Vând teren cu loc de casă în centrul localității Păuliș, la șosea, 1.700 mp și un teren la Cladova, pentru casă de vacanță, 2.500 mp. Telefon 092 344 713. (6461)

Vând în Grădiște, locuri de construcție, 12 locuri de suprafață 1-1/2 ha, 10 DM/mp, negociabil. Telefon 531344. (6649)

Vând teren intravilan. Telefon 093.290.144. (6652)

Vând loc casă 1.500 mp în Bodrogul Nou nr. 82. Telefon 093 969 186. (6457)

Vând loc de casă Micălaca. Telefon 092.198.756. (6773)

Vând 2,5 ha pământ, zona Aradul Nou. Telefon 275320. (6678)

Vând teren intravilan 2 ha și apartament 2 camere, zona gării. Informații telefon 094.531.824. (6679)

VÂNZĂRI AUTO

Vând microbus Ford, persoane, 1981, înmatriculat, motor defect, 1000 DM; Fiat Ritmo, 1986, înmatriculat, CIV, pentru recarosare, 800 DM. Telefon 286211. (6731)

Vând Ford Transit 2,5 TD, 8+1 locuri, lung, semiînalt, fabricație 1992, foarte întreținut, preț 9.900 DM, vizibil în fața Magazinului Billa. Telefon 092 706 535, 095 788 000. (6353)

Vând VW Golf II Diesel, 1986, numere valabile, 1800 DM. Telefon 092.245.500. (5892)

Vând motoare Diesel Fiat Ducato 1,9; 2,5; Peugeot 2,5; Mercedes 300, Ford 2,5; 1,6; Opel 1,6, motor Perkins 2,5, Golf 1,6, Toyota 1,5, tot felul de piese de schimb. Telefon 466530, 094.982.989. (5334746)

Vând talon ARO 34, an 1988. Informații telefon 095.973.978. (5552770)

Vând Ford Scorpio cu portbagaj, an fabricație 1991, cu număr Germania. Telefon 092 288 577 sau 219959. (6259)

Vând microbus VW LT 28, înscris NP posibilitate p.f., preț 5.000 DM și camionetă Mercedes 310, înscrisă NP. Telefon 094 764 539. (6505)

Vând TV F.14 camionetă, motor Brașov, CIV, numere noi. Telefon 276488.

Vând Opel Astra Combi 1,6 i, înmatriculat. Telefon 218121. (6545)

Vând Renault 21 Nevada, 1991, benzină, injecție. Telefon 094.698.849. (6600)

Vând Dacia 1300, preț 700 DM și o remorcă Padiș, 350 DM. Telefon 278277. (6574)

Vând Renault 4, an 1983, 2 locuri + marfă, înmatriculat, 1.500 DM negociabil. Telefon 095.782.279. (6577)

Vând Dacia 1998, iunie, berlină, albastru metal, stare foarte bună, 4.950 DM negociabil. Telefon 093.541.200. (6587)

Vând Fiat Regata DS 200 cmc, an fabricație 1987 + piese de schimb. Telefon 254224, 093.511.299. (6615)

Vând Dacia 1310 L, 1993, singur proprietar, 2.600 DM negociabil. Telefon 287823. (6450)

Vând la prețuri avantajoase: mașini agricole acționate de tractor U-650 sau L-445, pluguri reversibile, semănători, freze, mașini fertilizat, cupă încărcare, cositoare, greble, combine recoltat păioase, echipament recoltat purumb și aparat ierbicidat. Telefon 057-287691; 094.505.494, seara 411218. (6511)

Vând Dacia 1310 TLX, fabricație 1991 și Dacia Break 1310 TLX, fabricație 1992, înmatriculate p.f. cu CIV, RARA, VT și asigurare pe 2001, la prețuri negociabile. Informații la telefon 092 709 496 sau 092 607 572. (6473)

Vând microbus MB 100D, an 1990, izoterm, înmatriculat, stare perfectă, preț 9.500 DM, negociabil. Telefon 093 594 347. (6578)

Vând tractor U650, stare foarte bună și remorcă înmatriculată, preț negociabil. Telefon 095 505 122, 095 260 637. (5552779, 80)

Vând Dacia 1300, an 1984, preț 1.500 DM, negociabil. Sântana, telefon 462234. (5552778, 7)

Vând Mercedes 200 Diesel, an fabricație 1992. Telefon 092 172 196. (6503)

Vând camion 3,5 t Ford Diesel, 4.175 cmc, din 82, basculant, roți duble, înmatriculabil, preț 2.300 DM. Telefon 095 489 918. (6544)

Vând Opel Vectra TD, 1995, înscris circulație. Telefon 243492. (6536)

Vând ARO 244, an 1991, motor Brașov, stare bună, preț 3.800 DM, negociabil. Telefon 094 640 269. (6534)

Vând Opel Vectra, an 1995, 1,8 cmc, benzină, înmatriculat recent, stare ireproșabilă. Telefon 281250, 092 293 806. (6575)

Vând urgent două Opel Kadett 13, an 80, preț 1.600 DM, negociabil, vizibile zilnic. Telefon 289278. (6572)

Vând urgent tractor U650, plug PP3 și remorcă 7 to. Telefon 244232. (6569)

Vând Dacia berlină, an iulie 99. Telefon 273337, 095 628 725. (6562)

Vând ARO 244 D + remorcă 1,5 t, stare bună, preț 4.000 DM. Telefon 095 365 772. (6598)

Vând Dacia papuc, 2 locuri, acoperită cu fibră, tracțiune față, an fabricație 1997, preț 4.300 DM. Informații localitatea Apateu telefon 244. (552582)

Vând tractor 650, plug, remorcă, schimb cu TV dublu spate sau tractor 445 DT. Vârfurile nr. 16. (0346130)

Vând urgent Dacia 1300, CIV, 1978, stare bună, 800 DM. Telefon 420058. (5351815)

Vând camionetă 3,5 tone, an 1991, stare bună, înmatriculată. Telefon 221553. (6624)

Vând camion Seredeu, motor Săviem, stare bună și piese schimb.Localitatea Mădrigești nr. 28. (6639)

Vând Mercedes Cobra 200 D, an 1980, persoană fizică + VT 2002, 5.200 DM. negociabil. Telefon 094.583.640. (6638)

Vând autobasculantă Saviem 6,5 tone sau schimb cu tractor U-650. Familia Babișu, localitatea Nadăș nr. 554. (6668)

Vând VW Golf III Turbo Diesel, înmatriculat, 1900 cmc. Telefon 094.634.660; 095.617.443. (6676)

Vând (dezmembrez) Fiat 131 Mirafiori, 1300 cmc. Telefon 257443. (6438)

Vând camion Saviem 7,5 t, basculabil, stare foarte bună. Telefon 230219. (5916)

Vând PENTRU AGRICULTORI: ANVELOPE import tractor Taurus 1400-38 8 PR, 4.980.000 lei/buc; CAMERE tractor 1400-38, 750.000 lei/bucata. Telefon 270692. (6093)

SKODA (fără taxe vamale), acum și în ARAD - REPREZENTANT AUTORIZAT. Telefon 094.543.143. (6122)

Vând urgent, convenabil, RENAULT MEGANE, 1996, 70.000 km la bord, full option. Telefon 257130 sau 092.663.275.

Vând Jeep Suzuki Samurai înmatriculat Germania, preț negociabil. Telefon 094.776.697. (5915043)

(Continuare în pagina 14)

(Urmare din pagina 13)

Vând ARO 243 cu CIV, numere noi, stare bună. Informații telefon 177A, Seleuș. (6459)

Vând VW Passat variant 1,6 Diesel, 1991, Fiat Fiorino 1,3 Diesel 1988. Telefon 276565; 092.192.324. (6158)

Vând ARO 243, motor Brașov, Curtici, telefon 465727.

Vând Dacia 1310 L, an 1999, stare impecabilă, CIV, VT 2003. Telefon 218042, 094.958.818. (6629)

VândDacia 1300, fabricație 1979, numere vechi, 1200 DM, negociabil. Telefon 095.053.618. (5351818)

Vând set motor Dacia 1300, original, cu garnituri și trusă electrician. Telefon 252860. (6693)

Vând Dacia sport, 1990, stare perfectă, 2100 DM. Telefon 252860. (6693)

Vând ARO 243, Brașov, cu remorcă, 1993, stare perfectă. Informații localitatea Răpsig nr. 193, telefon 093.382.065. (6556079)

Vând Ford Escort 1,6 Diesel, numere valabile germane 2 ani, an fabricație 1985, 1400 DM, negociabil. Telefon 094.856.975 sau 057-466176. (6556955)

Vând combină Internațional, masa 2,40 m, semiremorcă 6 tone, șasiu RM2. Informații comuna Cermei nr. 148, telefon 122A. (5336806)

Vând punte spate Renault 21, stopuri, aripi stânga dreapta, bloc motor Opel Rekord, vibroken Opel Rekord, elemente spate Renault 21, rezervor, casetă direcție Renault 21 și chiuloasă Opel Record. Telefon 094.775.829. (5552590)

Vând Audi 80 T.D, an 1987, Opel Vectra 1,6i, an 1991, preț negociabil. Telefon 094.631.018; 240443. (6711)

VÂNZĂRI ELECTRO

Vindem VITRINE FRIG, CAMERE FRIG, DULAPURI FRIG, garanție. Telefon 281384, orele 8-18. (4991)

Vând televizor color și mașină spălat automatică; garanție. Telefon 284604. (6421)

Vând TV color; mașină spălat automată; combină frigorifică; ladă frigorifică. Telefon 275681. (5769)

Vând congelator Privileg 8 sertare, 3.000.000 lei, garanție 1 an. Telefon 095.783.797. (6485)

Vindem COMPUTERE 486, diferite modele. Telefon 280260, 094.552.226. Orar: 10-18. (6539)

Vindem TELEVIZOARE COLOR, diferite mărimi. Telefon 280260, 094.552.226. Orar: 10-18. (6539)

Vindem PENTIUM III-800 MHz, 128 RAM-20 GB, placă sunet, complet, nou. Telefon 280260; 094.552.226. Orar: 10-18. (6539)

Vindem PENTIUM I, diferite configurații. Telefon 280260, 094.552.226 Orar: 10-18. (6539)

Vând CASE MARCAT FISCALE și CÂNTARE ELECTRONICE, omologate. Telefon 282829; 272727. (f. 1834469)

Vând TELEVIZOARE COLOR, modele noi, (telecomandă, stereo, teletext) recent aduse din Germania. Oferim garanție. Telefon 259339; 094.706.321. (4934)

Vând: LADĂ, CONGELATOR, FRIGIDER, COMBINĂ frigorifică, toate aduse din GERMANIA, cu o bună stare de funcționare și prețuri foarte mici. Oferim garanție. Telefon 259339; 094.706.321. (4934)

Vând MAȘINI de SPĂLAT, import GERMANIA cu capacitate de 3 și 5,5 kg, rufe uscate și turație de 1000/1400, cuve de inox. Oferim garanție. Telefon 259339; 094.706.321. (4934)

Vând televizoare color, telecomandă, garanție. Telefon 219365, 093.380.028. (6160)

Vând televizoare color Grundig, Telefunken - menu, Planigon, teletext. Telefon 264004. (6475)

Vând mașini spălat automate, combine frigorifice, congelatoare, televizoare color, garanție, modele noi. Telefon 251392. (6474)

Vând computere, toate configurațiile 486 și Pentium, începând cu 1.598.000 lei, imprimante jet și matriciale, ofer garanție. Telefon 275420 sau 093 197 814. (6500)

Vând telefoane Siemens Gigaset 2010, TV color Panasonic, dispozitiv pentru deschidere poartă, cu telecomandă, cameră video pentru supraveghere interior. Telefon 280386, 092.290.480. (6623)

Vând expressouri cafea profesionale. Telefon 092 962 123. (6488)

Vindem computere Pentium I Compaq 75 MHz, 16 MbRAM, HDD 600 Mb, monitor color, tastatură, mouse. Cu ocazia sărbătorilor de Paști, pentru elevi doar 280 DM. Stoc limitat! Telefon 280260, 094 552 226. (6627)

Vând aparate sudură electrice în C.A și C.C cu CO2 sau argon, garanție 1 an. Telefon 251247, 094.646.928. (6567)

Vând televizoare color la cele mai mici prețuri, garanție 6 luni. Telefon 057-287404. (6619)

Vând TV color Philips, diagonala 59 cm, stereo, teletext, telecomandă, preț 220 DM, negociabil. Telefon 246518. (6616)

Vând Amplituner 50x4W, TV Philips 51 cmm, Loewe 72 cm, video Recorder. Telefon 251354. (6608)

Vând vitrină frigorifică, Lipova, 1.100 DM, negociabil. Telefon 092.294.842. (6316)

Vând frigider, congelator, ladă frig, combină frig, vitrină frig, mașină spălat automată, garanție 1 an. Telefon 220926. (5838)

Vând mixer Vermona regent 660, 6 canale, PN-100W, boxe originale, funcționare excelentă, 700 DM. Telefon 095.053.618. (5351818)

Vând cameră video VHS Panasonic M7, stare foarte bună, alimentator rezervă, acumulatori, 1500 DM. Telefon 095.053.618. (5351818)

Vând ieftin imprimante BJC Canon, sigilate cu garanție. Telefon 252860. (6693)

Vând urgent calculator P200 MHz, complet, preț negociabil. Informații telefon 233573. (6699)

VÂNZĂRI DIVERSE

Vând ȚIGLĂ veche, 4500 lei, negociabil și FÂN natural balotat 3.000 lei/kg, negociabil. Informații localitatea Bata nr. 112, telefon 115 sau 094.577.041. (6723)

Vând FURAJE combinate, concetrate, preț producător, pentru toate categoriile de animale, garantez calitatea. Telefon 280667. (6723)

Vând TĂURAȘI 250-300 kg, 25.000 lei/kg. Telefon 280667. (6723)

Vindem în cantități nelimitate: ȚIGLĂ, 30 ani garanție, 98.000 lei/mp; EUROBOLȚARI cu termoizolație, 96.000 lei/mp. Telefon 289740. (6571)

Vând POMI FRUCTIFERI diferite specii și TRANDAFIRI. Telefon 535058.

Vând pomi fructiferi diferite specii și trandafiri din Pepiniera Dorobanți; sămânță lucernă; Cazan Gligor. Telefon 535001; 094.519.481. (5025)

Vând PLASĂ GARD ZINCATĂ și NEAGRĂ, toate dimensiunile; CUIE; PLASĂ RABITZ; TABLĂ DECAPATĂ 0,4 ; TABLĂ ZINCATĂ 0,4, electrozi sudură supertit ductil Buzău, SÂRMĂ NEAGRĂ și ZINCATĂ, COTURI, BURLANE, str. Vrabiei, nr. 4. Telefon 289997. (5837)

Vând plasă sârmă zincată, Micălaca. Telefon 259892. (5161)

Vând LEMNE FOC esență tare, la domiciliu. Telefon 277027. (7890)

Vând LEMNE FOC esență tare, la domiciliu. Telefon 210771 - fost 245248. (7890)

Vând NISIP și BALAST la domiciliul clientului. Telefon 277027. (7890)

Vând rolete plastic, import; rolete lemn, jaluzele verticale. Telefon 059.478.503. (5967)

Vând BOLȚARI zgură-beton, 12 modele, PAVELE, BORDURI. Telefon 095.634.885. (5992)

Vând BCA, blocuri ceramice, țiglă, uși, ferestre, PAL, placaj, PFL, bitum, carton asfaltat, cărămidă, teracotă, plăci azbociment, etc, str. Pădurii nr. 69. Telefon 211272, orele 8-17. (5976)

NOU! Vând: BCA, CIMENT, VAR, ȚIGLĂ, sub prețul pieții. Telefon 094 561 574, 054-718583. (6195)

Vând garaj metal autorizat, str. Lacului (spatele bazinului înot Pădurice). Telefon 094 505 843. (6267)

Vând două locuri veci Cimitirul Eternitatea. Telefon 246527; 271208. (6278)

Vând POMI FRUCTIFERI, diferite specii, trandafiri, magnolii și tuia, localitatea Dorobanți nr. 475. Telefon 095.839.884, Kiss. (6437)

Vând elevator-cric cu toate accesoriile pentru reglat unghiul de fugă, 2400 DM. Telefon 223117; 223483; 095.531.928. (6460)

Vând la cerere produse naturiste Favisan Lugoj pe bază de buletin de analiză sau ieșire din spital. Telefon 462288, localitatea Sântana. (5552775)

Vând BOLȚARI diferite dimensiuni și canapele, colțare, fotolii, dormitoare; totul foarte convenabil. Telefon 275551, 094.507.339. (6081)

Vând EUROBOLȚARI termoizolanți cu certificat calitate, 300x250x200, 6800 lei/buc; 1 mc-475.000 lei. Telefon 281491; 092.381.750. (6645)

Vând LEMNE foc, NISIP, BALAST, la domiciliu. Telefon 214010. (6524)

Vând NISIP și BALAST, la domiciliul clientului. Telefon 261946; 259556. (6526)

Vând 180 de oi tinere, cu miei și gestante. Informații telefon 562861 sau 094.152.837. (6571)

Vând garaj metalic zona Avrig, 2.500 DM negociabil. Telefon 250132. (6645)

Vând geamuri termopan în carcasă, de PVC, folosite, în stare bună de funcționare. Telefon 266414. (6449)

Vând vaci gestante și cu lapte. Telefon 092 941 123. (6489)

Vând cameră zi compusă din bibliotecă 623, colțar mare, fotolii, măsuță, stare foarte bună și pian vienez, placă bronz, corzi încrucișate, medaliat, la prețuri negociabile. Informații telefon 092 607 572. (6473)

Vând mobilă combinată furnir nuc, compusă din recamier, dulap haine, vitrină mare, masă și toaletă. Telefon 057-281037. (6462)

Vindem piei box florantic - Spania, vișiniu și maro, calitate foarte bună. Telefon/ fax 059-164656, orele 8-16. (6486)

Lichidez gospodărie: vând mobilă, obiecte electrocasnice, scule, etc. Informații telefon 271615 sau 095 389 772. (6491)

Vând 100 oi mari tinere, localitatea Avram Iancu, comuna Cermei, familia Jurj. Telefon 095 541 328. (6490)

Vând TUIA, SMARAGD și alte plante ornamentale. Telefon 094 617 936. (5552783, 2)

Vând făină BL 55, cantități mari, 6.900 lei/ kg. Telefon 093 194 025. (5552781)

Vând rolete plastic import și rolete lemn. Telefon 095 380 320. (6530)

Vând termoteci Vaillant, Iunkers, instant baie. Telefon 093 917 505. (6546)

Vând scule spălătorie auto: mașină spălat auto, aspirator. Telefon 092 621 961. (6558)

Vând tablouri goblen cu rama Blondel. Telefon 095 521 300 sau 263222. (6564)

Vând garaj autorizat în Vlaicu (vizavi de bl. Z5). Telefon 242614 sau 096 708 463. (6549)

Vând fân de calitate, vrac. Informații telefon 473365. (5914127)

Vând Guardian 20 L. Telefon 094 635 205. (6589)

Vând lambriuri brad 54.000 lei/mp, parchet fag 120.000 lei/mp. Telefon 220427. (6651)

Vând garaj autorizat, str. Ineului lângă Uzina Electrică. Telefon 094.764.466. (6588)

Vând pui de carne, rasa Broiler. Telefon 473047 sau 473796. (6606)

Vând două vaci lapte, rasa Holstein, vârsta 3 și 5 ani, gestante în luna 7 și 8. Telefon 468346, după ora 18. (6632)

Vând motocultor de mână, 100 kg uree și 200 kg îngrășăminte cu azot. Telefon 279471. (6472)

Vând instalație ierbicidat, purtată. Comuna Șepreuș, telefon 532764. (6665)

Vând ACORDEON WELTMEISTER 40 basi, preț 150 DM. Telefon 278912. (6666)

Vând masă sticlă suport metalic 70x1,40, cu 6 scaune din metal, tapițate cu material import Italia, 6.500.000 lei. Telefon 270692. (5964)

Vând aur 14K, pentru prelucrat - 140.000 lei/ g; bijuterii - 155.000 lei/ gr. Telefon 094 847 220. (6215)

Vând calorifere noi, bicicletă, TV color, microunde, faxuri, cărucioare invalizi. Telefon 279582. (5513)

Vând piatră fundație, piatră albă, produse de balastieră. Informații telefon 095.615.810. (6497)

Vând Nintendo 64, o manetă și două casete Wave race 64 Supermario 64. Telefon 233146. (6153)

Vând țuică din prune 52°. Telefon 092.267.522, după ora 14. (6556054)

Vând mașină șlefuit tâmplărie, 300 DM și aparat sudură pânză banzic, 200 DM. Telefon 213162. (6690)

Vând tocătoare furaje, germană, E.281 cu echipament tăiat iarbă, întors brazdă și tocat tulei de porumb. Telefon 095.317.785. (6700)

Vând șopron metalic 20x13 x4,5m, numai partea metalică, se poate amenaja și hală. Telefon 095.317.785. (6700)

CUMPĂRĂRI TERENURI IMOBILIARE

Cumpăr apartament 2, 3 camere, Micălaca, Vlaicu. Telefon 279718, 094.542.931. (6533)

Cumpăr teren agricol, lot minimum 30 ha. Telefon 095 524 859, 213113. (6251)

Cumpăr urgent 3 camere, Vlaicu, Micălaca, Alfa, ofer 13.000 DM, plata pe loc. Telefon 210555, 210255. (6494)

Cumpăr casă mică, grădină sau loc de casă, Grădiște. Telefon 243492. (6536)

Cumpăr apartament 2 camere, decomandat, în Vlaicu sau Micălaca, ofer 13-14.000 DM. Telefon 213113. (6251)

Cumpăr urgent apartament 4 camere, et. I-II, zona străzilor: T. Vladimirescu, Horea, Banu Mărăcine, Praporgescu. Telefon 213113. (6251)

Cumpăr apartament 3 camere, decomandat, prefer blocurile noi. Telefon 213113. (6251)

Cumpăr apartament 1 cameră, central, Vlaicu sau Micălaca. Telefon 213113. (6251)

Cumpăr sau închiriez garaj, zona Liceului Moise Nicoară. Telefon 092.460.017. (6681)

CUMPĂRĂRI DIVERSE

Cumpăr vaci și vițele, ofer preț bun. Telefon 263874; 093.503.704. (4927)

Cumpăr vaci, vițele, tauri. Telefon 288968, 092.941.123. (4967)

Cumpăr porci grași și vite, localitatea Arad. Telefon 057-287723. (5211)

Cumpăr grâu de panificație, plata pe loc. Telefon 092.887.025. (5836)

Cumpărăm porci și vaci pentru sacrificare, cu plata pe loc, la cel mai bun preț. Informații telefon 094 867 536, orele 7-19. (6490)

Cumpăr PORCI GRAȘI, localitatea MÂSCA, nr. 307, preț 30.000 lei/kg. Telefon 057 - 531497, 094.774.649. (6586)

Cumpărăm PORUMB și ORZ, plata la ridicare. Telefon 065 - 163885 sau 065 - 443367, orele 7-15. (f.1834685)

Cumpăr buștean fag, minim 7 mc, zilnic, pentru specificație. Telefon 093.337.140. (6659)

Cumpăr cuptoare pentru patiserie și vidanjeră. Telefon 240634. (6753)

CERERI ȘI OFERTE DE SERVICII

Angajăm SECRETARĂ cu experiență minimă de 5 ani. Cunoașterea limbii germane, constituie un avantaj. Telefon 272553. (6325)

SOCOM „PIELARUL" ARAD angajează CONFECȚIONERE fețe încălțăminte, calificate (mașiniste, la masă). Informații telefon 236116 sau la sediul societății din str. Ghiba Birta nr. 16, Arad. (6322)

NATURAL CONSERV, str. Bicaz nr. 1-5, telefon 288725, angajează urgent: STERILIZATORI CONSERVE, inclusiv proaspeți absolvenți; FOCHIST care mai are și alte calificări (electrian, strungar, lăcătuș, reglor), un REGLOR cu experiență. (6515)

Societatea „MANIVA" angajează CONFECȚIONERE cu experiență, oferim bonuri de masă și decontăm abonamentele. Telefon 256935. (6624)

Societate comercială angajează persoană serioasă pentru SECRETARIAT, CONTABILITATE PRIMARĂ, cunoștințe calculator. Telefon 212966, orele 8-16. (6596)

Angajăm PATISERĂ sau AJUTOR PATISERĂ. Str. Hunedoara nr. 52. (6492)

ALIMENTARA CERNA angajează VÂNZĂTOARE, experiență în domeniul alimentar. Telefon 281581. (6579)

ANCOR CONFEX angajează CONFECȚIONERE și CĂLCĂTORI, fază finală, cu experiență și MECANIC mașini cusut, str. Artileriei, poarta 2 ARIS. Telefon 256585. (1127)

ALFA BM angajează COSMETICIANĂ, punct lucru Vlaicu, str. Școalei nr. 31. Telefon 275907. (6596)

„ZADE" societate de confecții textile angajează CONFECȚIONERI MAȘINIȘTI. Asigură: salarii atractive în funcție de capacități + bonuri de masă. Telefon 057-272668. (6595)

Angajăm PERSONAL pentru CROI-CONFECȚII TEXTILE. Telefon 279928, 094.774.502. (6646)

SC „MOBILUX" SRL angajează BARMAN. Telefon 281570. (6614)

Angajez VÂNZĂTOARE pentru magazin îmbrăcăminte. Telefon 092.356.213; 270993. (6613)

Angajăm ASISTENT SOCIAL pentru o casă de copii sau o MAMĂ. Telefon 092.457.086; 456201, orele 13-17. (6607)

Restaurant MIORIȚA angajează: BUCĂTARI, ajutori bucătari; OSPĂTARI, BARMANI și FEMEIE SERVICIU. Informații B-dul Revoluției nr. 89, telefon 094.824.626. (6609, 6650)

SLĂBIȚI 5-15 kg, lunar, câștigați 500 $. Telefon 092.611.886. (6501)

SC „CASIOPEEA" angajează OSPĂTARĂ. Telefon 094.634.660. (6677)

Angajez VÂNZĂTOARE la gheretă NON STOP. Telefon 092.709.493; 213515. (6697)

PETROCONSTRUCT ARAD angajează 2 CONTABILI (CONTABILE) autorizați sau EXPERȚI cu cunoștințe operare calculator. Informații telefon 221140, int.362. (6702)

SOCIETATE PRIVATĂ PE ACȚIUNI cu renume în Arad, angajează ȘEF BIROU CONTABILITATE. Relații telefon 092.205.988, joi și vineri, orele 10-12. (6714)

Angajăm VÂNZĂTORI(RE) flori. Telefon 283591. (6715)

Angajez MANICHIURISTĂ PEDICHIURISTĂ, FRIZERIȚĂ, minimum 1 an vechime. Telefon 212480, orele 11-19 sau 281777, orele 16.30-22. (6718)

Angajez FRIZERIȚE-COAFEZE, MANICHIURISTĂ-PEDICHIURISTĂ. Telefon 262941. (6721)

Angajez VÂNZĂTOARE punct alimentar ALFA. Telefon 094.394.607 sau 057-277071. (6708)

Angajăm DOAMNE-DOMNIȘOARE cu voce plăcută. Salarizare deosebită. Telefon 094.533.243. (6729)

(Continuare în pagina 15)

(Urmare din pagina 14)

PRESTĂRI SERVICII

ATENȚIE!

CONSTRUIM
- Sobe TERACOTĂ
- HORNURI
- ȘEMINEE

ASIGURĂM
- Curățat hornuri

VERIFICĂM
- Aerisire gaze

la asociațiile de locatari
Telefon 250.529 (c.34)

MOBILĂ LA COMANDĂ
- PROIECTĂM ȘI CONFECȚIONĂM mobilier casnic și de birou din PAL melaminat, diferite nuanțe și culori, din import
- INSTALĂM cu unelte profesionale MOCHETĂ și LINOLEUM.
- CĂUTĂM SĂ ÎNCHIRIEM SPAȚIU COMERCIAL aprox. 120 mp.

s.c. ARCADIA s.r.l.
Tel. 093.974.698 (c.33)

REPAR ieftin: FRIGIDERE, CONGELATOARE, deplasare gratuită, garanție 12-24 luni. Telefon 092.417.397.

Execut: GRESIERI, FAIANȚĂRI, ZUGRĂVELI, tencuieli. Telefon 095.588.647. (6717)

Școala șoferi „BELC" serie nouă, 30.03.2001, categoriile B, C, C+E, Casa Sindicatelor. Telefon 223004, 216570, 094.938.335. (6782)

„SILDOR PROD" execută ieftin, reparații frigidere, congelatoare, garanțial. Transport gratuit. Telefon 057-270622. (f. 1834222)

„IFIM" execută HIDROIZOLAȚII. Vinde MEMBRANĂ HIDROIZOLANTĂ, import ITALIA. Telefon 253036, 092 275 563. (6496)

„AUTOMATIC SERVICE" repară mașini spălat automate, domiciliu. Telefon 259146, 094.241.398. (6597)

ȘCOALA DE ȘOFERI, col. RUSU LUCIAN, face înscrieri. Telefon 283696. (6557)

Executăm CONSTRUCȚII: acoperișuri, zidărie, tencuieli, zugrăveli, garanție, calitate. Telefon 217099. (6657)

FIRMĂ executăm FAIANȚĂRI, ZIDĂRIE, zugrăveli, electrice. Telefon 235515; 093.226.609, după ora 15. (6555)

RENOVĂRI, modificări interioare, ZUGRĂVELI, zidărie, GRESIERI, sanitare. Telefon 277353; 094.909.535. (6556)

A.F. BÂTEA execută lucrări FORAJ FÂNTÂNI. Telefon 095.383.703. (6629)

Executăm TÂMPLĂRIE ALUMINIU cu GEAM TERMOPAN din import; PREȚURI PROMOȚIONALE „APEL QUALITY". Telefon 274466, 281249, 092.371.779. (5530)

CURSURI CALIFICARE, diplome internaționale: MASEUR, CHINETOTERAPEUT (gimnastică medicală). Telefon 252860. (5514)

Execut INSTALAȚII SANITARE, contorizări apartamente, diverse, prețuri minime. Telefon 514859. (6689)

DIVERSE

OFER VALUTĂ AVANTAJOS, garanții imobiliare. Telefon 092 166 307. (4722)

CREDITE de 6% pe an, până la 500 milioane lei, pentru apartamente, etc. „EURO CASSA", B-dul Decebal nr. 2-4, et. II, camera 211. Telefon 093 129 424, 095 368 746. (6498)

Pierdut MOTAN (mascul) PERSAN, în tratament, zona str. Sporturilor, Bujac. Ofer recompensă 200 DM. Telefon 095 569 873. (6511)

CĂUTĂM firme cu experiență pentru distribuția de BĂUTURI ALCOOLICE pentru zona BANATULUI, începând cu data de, 15 aprilie 2001, numai pe bază de contracte ferme. Telefon 093.337.140. (6660)

MISIUNEA STRIGĂTUL de la MIEZUL NOPȚII invită pe toți cei care doresc să participe la SERVICIUL DIVIN în care, predicatorul și evanghelistul NORBERT LIETH, colaborator al misiunii noastre, va prezenta un mesaj despre împlinirea PROFEȚIILOR BIBLICE cu privire la revenirea Domnului ISUS CRISTOS. Serviciul divin va avea loc sâmbătă, 24 martie 2001, ora 18, în Arad, la PALATUL CULTURAL, Piața George Enescu nr. 1. Vă așteptăm cu drag! (6640)

SC „AGROMEC" OLARI, convoacă ADUNAREA GENERALĂ a acționarilor miercuri, 04.04.2001, ora 10, la sediul societății. Dacă prezența nu este statutară, se amână pentru a II-a zi. (5552784)

BANCA COMERCIALĂ WEST BANK SA ARAD, vinde următoarele imobile: -apartament compus din 2 camere, baie, bucătărie, antreu, baie, în suprafață de 43 mp, situat în localitatea Arad, str. Ghiba Birta nr. 23, et. II, ap. 13; -apartament compus din 2 camere, baie, bucătărie, antreu, baie, în suprafață de 42 mp, situat în localitatea Arad, str. Aurel Vlaicu, bl. 8, sc. C, ap. 4. Pentru informații suplimentare sunați la telefon 284888, persoana de contact Barar Radu, executor bancar. (f. 1834643)

Celebra VINDECĂTOARE a harului sfânt, doamna SOVEJA acum prezentă în ARAD pentru a ajuta lumea de bună credință, este o doamnă inteligentă capabilă de a birui RĂUL în BINE, cu cele mai multe cazuri reușite intern și extern. Apelați cu încredere. Dăruiesc acest buchet de florisunt MARIANA din Lipova, aduc mulțumiri doamnei SOVEJA pe care am văzut-o pe postul INTERSAT, am apelat la ea cu ultima speranță. De mulți ani, soțul m-a părăsit și totul se destrămase, această doamnă m-a împreunat, sporul mi-a deschis porțile fericirii, are putere, lecuiește beția, gelozia, impotența și multe altele. Telefon 095.571.879. (6710)

Duminică, 25.03.2001, se convoacă ADUNAREA GENERALĂ a Societății Agricole „Ion Rusu Șirianu", Șiria, în sala Căminului Cultural Șiria, la ora 15. Ordinea de zi: alegerea Consiliului de Administrație; alegerea Comisiei de Cenzori. (6703)

SCHIMBURI

Schimb casă mare, modernă, 2 grădini, Șeitin, cu apartament în Arad. Telefon 280600. (6627)

Schimb garsonieră central cu Miorița, Confecții, la „P", neamenajată, et. IV+diferență. Telefon 095.617.598. (6686)

ÎNCHIRIERI

Închiriez SPAȚIU COMERCIAL amenajat, 58 mp, B-dul Revoluției nr. 35 (fostă 30 Decembrie), lângă OPTICA, 11 $/mp. Telefon 095.873.086. (6499)

Caut să închiriez apartament mobilat, zona Miorița. Telefon 095.783.797. (6485)

Caut să închiriez apartament mobilat. Telefon 094.694.634. (6485)

Închiriez spațiu comercial 120 mp, pe Bd. Revoluției. Telefon 094 121 964, 093 884 259. (6277)

Închiriez spațiu comercial 38 mp, zona UTA, toate utilitățile. Telefon 094 118 753. (6512)

Ofer spre închiriere spațiu comercial 22 mp, central. Telefon 095.527.452.

Oferim spre închiriere SPAȚII COMERCIALE pentru magazine, depozite, producție, etc. Telefon 281036. (6626)

Ofer spre închiriere spații comerciale în incinta Complexului comercial BAZAR. Telefon 276007. (6088)

Caut urgent să închiriez garsonieră sau apartament (ne)mobilat. Telefon 210555. (6494)

Ofer spre închiriere apartament (ne)mobilat. Telefon 210255. (6494)

Ofer spațiu 100 mp, pe termen lung, pentru activități comerciale, depozit; stradă principală, toate dotările. Telefon 284013, seara. (6526)

Ofer spre închiriere 2 mp pentru casă de schimb valutar în spațiu ultracentral. Telefon 094 594 498. (6557)

Închiriez garaj în Micălaca, în spatele blocului 203. Telefon 265362 sau 095 901 401 după ora 20. (6576)

Închiriez (vând) spațiu comercial 216 mp cu 300 mp teren liber, teren intravilan 2800 mp cu construcție anexă de 160 mp construit. Telefon 276566, 095.595.920. (6633)

Dau în chirie spațiu pentru un birou și o magazie mică (zona Intim). Telefon 092.684.643. (6674)

Închiriez (vând) apartament 2 camere, zona Polivalentă. Telefon 094.523.701. (6486)

Închiriez (vând) casă, curte betonată, șopron pentru depozit sau producție, str. V. Conta nr. 1. Telefon 094.523.701. (6486)

Închiriez spațiu comercial, str. Meținu. Telefon 255981. (6123)

Închiriez pe o durată mai lungă, 2 camere, baie, antreu. Telefon 230483. (6520)

Dau în chirie apartament 2 camere, de lux, bl. 304C, 300 DM/ lună. Telefon 094 625 880. (6207)

Ofer spre închiriere spațiu ultracentral. Telefon 275681. (6547)

Închiriez casă cu etaj în Sântana, la parter spațiu comercial amenajat 80 mp, Telefon 462896, 095 970 572. (5552773)

Închiriez o cameră, central pentru o elevă. Telefon 057-257051. (6683)

Ofer spre închiriere apartament 2 camere, mobilat. Telefon 092.130.360. (6688)

Caut pentru închiriat imobil amenajat modern (apartament 3-4 camere sau vilă), central. Telefon 213113. (6685)

Închiriez spațiu comercial 50 mp, Podgoria. Telefon 092.198.756. (6773)

Ofer spre închiriere garsonieră mobilată în Micălaca 300. Informații telefon 095.531.395. (6755)

Primesc în gazdă o fată la bloc, 50 DM. Telefon 267159, 093.905.252. (6712)

Închiriez garsonieră, confort II, (sporit), mobilată. Telefon 057-245965, zona UTA. (6724)

PIERDERI

Pierdut legitimație de acces eliberată de IMAR pe numele Bondea Liliana. O declar nulă. (6620)

Pierdut carnet șomaj eliberat de DMPS Arad, Filiala Curtici pe numele Ardelean Petru-Lavinius. Îl declar nul. (6604)

Pierdut atestat taxi eliberat de Poliția Arad pe numele Lupea Ioan. Îl declar nul. (6698)

† DECESE †

Cu adâncă durere în suflet anunțăm încetarea din viață, după o scurtă suferință la numai 43 ani a iubitului nostru fiu, soț, tată, frate, ginere, cumnat, unchi, verișor, nepot, socru și cuscru,

DIHEL PETRU.

Funerariile vor avea loc azi, 22.03.2001, de la Capela Cimitirului Eternitatea. Dumnezeu să te odihnească în pace! Vei rămâne mereu în sufletele noastre. Familiile îndoliate.

† CONDOLEANȚE †

Un ultim omagiu pentru prietenul nostru,

MĂRGĂRIT MARIN (MÂNEL),

adus din partea familiilor: Bărbulescu și Paraschiv. Nu te vom uita în veci, prieten drag. (6692)

Mulțumim tuturor celor care cu multă dragoste ni s-au alăturat în încercarea prin care a trecut familia noastră, la plecarea în veșnicii a celui care ne-a fost fiu, frate, tată și soț,

GANCEA IOAN.

Familia îndoliată. (6708)

Mulțumim tuturor colegilor de taximetrie și în special celor de la firmele ALFA și ARAD care au fost alături de noi, în cele opt luni de suferință și mai apoi la despărțirea de cel care ne-a fost soț și tată,

GANCEA IOAN.

Familia îndurerată. (6708)

„Când oameni răi la suflet / Îți vor săpa mormântul/ Când moartea îți va spune/ Să părăsești pământul/ Când viața pentru tine / Nu va mai exista/ Îți spunem atunci „ADIO"/ Și nu te vom uita" Fiul, soldat DIHEL PETRU BUJOR, fiica RAMONA și ginerele PETRIȘOR. (6728)

Suntem alături de familia POPA FLOARE și DAN în momentele grele pricinuite de pierderea bunului tată și socru și transmitem sincere condoleanțe! Familia HORGA TEODOR și VIORICA. (6732)

Colectivul Secției Medicală II a Spitalului Clinic Județean Arad este alături de asistenta șefă TOTH EVA în greaua durere pricinuită de decesul bunicii. (6741)

Mulțumim din suflet tuturor celor care au fost alături de noi încercând prin lacrimi, flori și rugăciuni să ne aline durerea despărțirii de iubitul nostru fiu, frate, cumnat, unchi și logodnic

MUNTEAN NICOLAE GIANI,

plecat în veșnicie la numai 30 de ani. Mulțumim preoților ortodocși care l-au condus pe ultimul drum. Mulțumim neamurilor, vecinilor și prietenilor dragi. Mulțumim Inspectoratului Județean Al Poliției de Frontieră Arad, Inspectoratului de Poliție al Județului Arad, colegilor din cadrul Poliției de Frontieră TURNU, NĂDLAC, VĂRȘAND, CURTICI, colegilor de la Serviciul Pașapoarte, colegilor de la Biroul Vamal TURNU. Dumnezeu să-l odihnească în pace! Familia îndoliată. (6778)

Colegii de serviciu de la SC ARIS SA sunt alături de DANIEL POPA în grelele momente ale despărțirii de socrul său. Sincere condoleanțe! (6758)

Suntem alături de familia POPA în clipele grele pricinuite de moartea tatălui socru. Vecinii: fam. Cseh Geza și Balaj. (6776)

† COMEMORĂRI †

Astăzi, 22 martie se împlinește un an de când soția mea,

BOCIORT ELENA-MARIA,

născută VEREȘ (BABI), și-a dat sufletul în mâinile CREATORULUI. Dumnezeu s-o odihnească și să îi fie țărâna ușoară. Soțul Vasile. (6457)

Se împlinesc 2 ani de la trista despărțire de buna și iubita mea mamă,

MAGDA MARIA.

Amintirea ei va rămâne veșnic în inima mea și nu o voi uita niciodată! Dumnezeu s-o odihnească în pace! Fiica. (6538)

Azi, 22 martie se împlinesc 5 ani de când a plecat dintre noi iubitul nostru soț, tată, socru și bunic,

MARIȘ MIHAI,

din PÎNCOTA. Îți păstrăm veșnic amintirea. Nu te vom uita niciodată! Familia. (6556953)

Când spun cuvântul mamă și tată, lacrimile mă năpădesc, durerea mă doboară, gândindu-mă că azi, se împlinesc 4 ani și respectiv 17 de când ne-au părăsit scumpii noștri: mama și tata,

HEGYI LIDIA și HEGYI GEZA.

Lacrimile din ochi și durerea din sufletul nostru nu vor dispărea niciodată. Familiile: HELGYI, FEKETE, CÎMPEAN și SIMENY. (6615)

Se împlinește un an de la trecerea în neființă a dragului nostru soț, tată, socru și bunic,

ing. agronom CRIȘAN VIOREL.

Slujba de pomenire va avea loc la Biserica Ortodoxă Sebiș, în 25.03.2001. Familia îndoliată. (5351817)

Se împlinesc 6 săptămâni de când a trecut în eternitate,

MAGER MIHAI.

Parastasul va avea loc, duminică, 25 martie, la Biserica Ortodoxă Pâncota, ora 12. Nu te voi uita niciodată! Soția îndoliată. (2556952)

S-au scurs 6 luni de lacrimi și tristețe de când a plecat dintre noi, cel care a fost soț, tată, bunic și străbunic,

SABIN TĂMĂȘDAN,

din PECICA. Dumnezeu să-i odihnească în pace și liniște, sufletul lui bun! Familia întristată. (5914219)

Marți, 27.03.2001, se împlinesc 6 săptămâni de când buna și harnica noastră mamă,

TISAN MARIA,

din BACĂUL DE MIJLOC, ne-a părăsit. Parastasul și slujba de pomenire vor avea loc la Biserica Ortodoxă din satul natal, duminică, 25.03.2001. Dumnezeu să o odihnească! „Cât ai trăit pe acest pământ/ Noi te-am iubit, te-am prețuit/ Ne-am străduit să nu te supărăm/ Dac-am și reușit ne bucurăm". Fiul Aurel Tisan din Lipova și fiica Victoria Miuțescu din Arad cu familiile lor. (6684)

Pios omagiu soției mele dragi,

ROZALIA POPOVICIU,

la 6 luni de la deces. Parastasul va avea loc sâmbătă, 24 martie a.c. la Catedrala Ortodoxă de la Podgoria. Dormi în pace, suflet drag. În veci trist și îndurerat soțul tău iubit, Nelu. (6694)

4 ani de amintiri însoțesc somnul de veci al neuitatei noastre, scumpei mame,

SOCACI MARIA.

Parastasul, sâmbătă, ora 9, la Mănăstirea Gai. Soțul Ștefan și copiii. (6707)

Cu nesfârșită durere în suflet ne aducem, aminte de ziua tragică în care inima neuitatului soț, tată și bunic,

SZEREDI GAVRIL,

a încetat să mai bată pentru cei dragi lui. Slujba de pomenire se va ține, vineri, 23 martie, a.c. la ora 5 d.m. la biserica romano-catolică din centru. Familia îndoliată. (6736)

● PRODUCE ȘI MONTEAZĂ UȘI ȘI FERESTRE DIN PVC
ARMAT CU PROFILE TROCAL GERMANIA
● PRODUCE ȘI VINDE GEAM TERMOPAN
LUCRU NEMȚESC

SATLINE

SALON DE EXPOZIȚIE:
ARAD, PIAȚA MIHAI VITEAZUL
BL. M 7, PARTER
TEL./FAX. 057/25 14 61; 094 50 72 11

ATENȚIE GI MOTOR
CAD PREȚURILE!

REDUCERI
LA CIMENT!
EN GROS
DE LA 88.000 LEI/SAC
LA 75.000 LEI/SAC
REDUCERI
DE PREȚURI!

ACȚIUNEA GI MOTOR 2

MATERIALE DE CONSTRUCȚII
LA ÎNDEMÂNA ORICUI!

DEPOZITUL OBOR TEL:256243
DEPOZITUL ARADUL NOU TEL:288009

perioadă de timp limitată
în limita stocului disponibil

Vestita prezicătoare
DIANA
NR. 2 în topul vrăjitoarelor din 2001 în România

care a participat
la multe congrese
din mai multe țări,
descendentă a Magiei Albe -
din multe generații.
recunoscută de federația
vracilor Europei și pusă în top
cu premii foarte mari.
CUNOSCUTĂ PE
POSTURILE DE TELEVIZIUNE CA
CEA MAI BUNĂ VRĂJITOARE
ACUM ESTE
ÎN ARAD
la cerința oamenilor de bună
credință pentru a ajuta în afaceri,
dezleagă cununii, ajută în dragoste,
alungă orice tip de farmec,
vindecă boli necunoscute de doctori.
Telefoane 095.836.171 095.082.203.
(5914968)

PROD AGRO BIAN

ATENȚIE AGRICULTORI!
S.C. PRODAGRO BIAN S.R.L.
Arad, str. Bicaz nr. 6

Pune la dispoziția producătorilor agricoli, în vederea realizării campaniei de primăvară următoarele produse:

- SEMINȚE SUBVENȚIONATE: - porumb PIONEER: (HELGA, RAISSA, CLARICA, MONALISA, LIPESA,EUELINA, MARISTA, VASILICA, COLOMBA, FLORENCIA etc.)
- floarea soarelui - (BANAT, CORIL, LUCIL, TRENTIL, ELADIL)
- soia (CLAMIR, CASIMIR, RONDUP READY)
- mazăre furajeră (PROFI)
- plante furajere(LUCERNĂ, TRIFOI, GHIZDEI, GAZON)
- legume (MORCOV, PĂRUNJEL, RIDICHI, SALATĂ etc.)
- ERBICIDE: - GUARDIAN, HARNESS, FRONTIER, MERLIN MIX, TITUS, BASIS, TRIFLUREX, STOMP, PIVOT,SDMA, INCEDIN, ONEZIN etc.
- FUNICIDE: - PREVICUR, CAPTADIN, DITHANE, ROVRAL, ARIETIDE, BAUISTIN, TOPSIN, SHAVIT, PIATRĂ VÂNATĂ, RIDOIMIL
- ÎNSECTICIDE: - OLEGARBETOX, REGENT, FASTAC, DECIS, VICTENON, MOSPILAN, LANNATE, METHOMEX, ACTELIC, RELDAN
- ÎNGRĂȘĂMINTE: - COMPLEXE, NITROCALCAR, AZOTAT, BASFOLIAR, BIONAT, POLIMET
- STIMULATORI: - ATONIK, ETRHEL, CYCOGAN
- MICROAMBALATE: - (pliculele, fiole) -REGENT, VICTENON, FASTAC DECIS, CURZATE RIDOMIL, ALIETTE, PREVICUR, NISSORUN, MITAC

Produsele se pot cumpăra
de la depozitul din
ARADUL NOU (str. Bicaz nr. 6)
și la magazinele din:
ARADUL NOU, LIPOVA, INEU, BELIU,TÂRNOVA, SEBIȘ, GURAHONȚ, CERMEI, CH. CRIȘ, PECICA, NĂDLAC

Plata se poate face și cu subvențiile de 1 milion/ha acordate de ministerul agriculturii
(1834447)

BANCA "TRANSILVANIA" S.A.
SUCURSALA ARAD,
Str. Unirii nr. 5-7,
Tel. 057/283.122
Depozite persoane juridice
36% p.a. - 1 lună
37% p.a. - 3 luni
NOU: 40% la 45 zile

ADEVĂRUL

COTIDIAN INDEPENDENT ARAD

Anul XIII, nr. 3262

Vineri, 23 martie 2001 ● 20 pagini ● 3500 lei ● e-mail: adevarul@arad.ro; adv.pub@arad.ro

BRAT Publicație auditată în semestrul II 1999 — Tiraj mediu zilnic vândut: 34.958

WEST BANK S.A.
ARAD, B-dul Revoluției nr. 88
TELEFON: 284.888;
FAX: 285.202
Oferă clienților posibilitatea închirierii de casete de păstrare a valorilor

O NOUĂ UMILIRE A PDSR-ULUI ARĂDEAN!

Săptămâna aceasta, conducerea PDSR-ului Arad a suferit o nouă și umilitoare înfrângere. În principal este vorba despre pierderea conducerii a două foste mari regii: Aeroportul Arad și Construcții Rutiere, pierdere care se adaugă alteia nu mai puțin importantă, de data aceasta pe plan municipal, respectiv neputința PDSR-ului de a-și impune proprii oameni în conducerea celor 7 foste regii de interes local: Recons, Salubritate, Târguri-Oboare-Piețe, Gospodărire Comunală, Compania de Transport Public, Drumuri Municipale și Arterm. De asemenea, mergând mai în urmă se pot aduce în discuție și alte cazuri asemănătoare, la fel de dureroase și de inexplicabile, până la un punct, începând cu pierderea șefiei principalelor comisii din cadrul Consiliului Local și terminând cu nepătrunderea niciunui reprezentant al PDSR-ului în conducerea Consiliului Județean, poate cel mai puternic eșec și probabil cea mai adâncă rană resimțită de toți membrii PDSR.

Noroc cu primarul Aradului și cu prefectul Gheorghe Pele, ambii reprezentanți ai PDSR, cu care PDSR-ul local a mai dres oarecum busuiocul, chit că meritele sale în impunerea primarului sunt destul de discutabile, ca să nu mai vorbim despre cel de al doilea demnitar, care a ajuns unde a ajuns datorită „ieșirii" la alegerile generale a PDSR-ului ca partid de guvernământ, altfel, Dumnezeu știe ce s-ar fi întâmplat. Evident, nu are nici un rost acum să mai revenim la ceea ce a fost și să despicăm din nou firul în patru, toate acestea făcându-se la vremea respectivă - și încă din plin! - dar, nu putem să nu observăm că PDSR-ul local nu a învățat nimic din ceea ce a pățit, el căzând - a câta oară? - în cursa întinsă de adversarii săi politici. În cazul de față, adversarii săi sunt aceiași din vara trecută - PNL și PD, secondați îndeaproape de PRM - adversari care l-au tras pe sfoară, după alegerile locale, suflându-le de sub nas întreaga conducere a Consiliului Județean.

MIRCEA DORGOȘAN

(Continuare în pagina 5)

În cazul evacuării silite a familiei Bălan

UN ARĂDEAN AJUNS FUNCȚIONAR GUVERNAMENTAL - MAI PRESUS DE LEGE?

● Fostul Procuror general - acuzat de complicitate

Pag. 6

În noaptea de sâmbătă spre duminică

SE TRECE LA ORA DE VARĂ

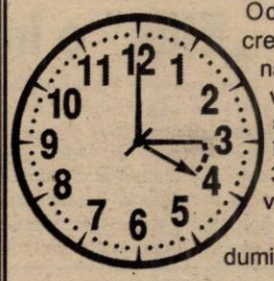

Odată cu venirea primăverii și cu creșterea numărului orelor de lumină naturală se va trece din nou la ora de vară. Astfel, în noaptea de sâmbătă spre duminică, **ceasurile vor fi date înainte cu o oră**, astfel încât ora 3,00 a zilei de duminică, 25 martie, va deveni ora 4,00.

Ora de vară se va aplica până duminică, 28 octombrie a. c.

Cel mai vechi comandant de penitenciar din țară

COL. MARIN BUCUR A FOST ELIBERAT DIN FUNCȚIE

Pag. 6

Pentru că parlamentarii arădeni nu sunt solidari

ARADUL RISCĂ SĂ PIARDĂ 20 DE MILIARDE DE LA BUGET

◆ *consideră deputatul PNL TITUS GHEORGHIOF*

Pag. 5

Premiile de fidelitate „Adevărul" pe luna martie au fost înmânate câștigătorilor

Foto: M. CANCIU

Pag. 4

FUNDAȚIA ROMÂNO-GERMANĂ
PRESTEAZĂ SERVICII DE :
▲ USCARE CHERESTEA
▲ ASCUȚITORIE SCULE
▲ PRELUCRĂRI MECANICE
Relații la sediul din:
VLADIMIRESCU
Str. Gării nr. 59
Tel. 057-514.931,
094-479.802

Noi reglementări privind impozitele pe venituri

Pag. 4

Nr.1 Mondial
STIHL®
Arad, tel.255.151
Bârzava, Gurahonț, Sebiș

SPORT

Astăzi, ora 17, la „Polivalentă", campionatele baschetului românesc vor să facă primul pas spre semifinale

Pag. 15

Vreme caldă în week-end

Vremea va continua să se încălzească, devenind caldă pentru acest interval. Cerul va fi temporar noros, cu înnourări mai accentuate în ultima zi. Temporar vor cădea ploi și cu caracter de aversă însoțite trecător de descărcări electrice mai ales în partea a doua a zilelor. Dimineața vor fi condiții de ceață. **Temperaturi maxime**: 15 la 20°C. **Temperaturi minime**: 4 la 7°C în prima noapte apoi 6 la 11°.

MOBIL VENEZIA
▼ MOBILIER MODERN LA COMANDĂ
▼ AMENAJĂRI SPAȚII COMERCIALE
▼ MATERIALE IMPORT
▼ CALITATE SUPERIOARĂ
STR. VIȘINULUI NR. 74
TEL: 057/218264
092/777361

CONSTRUCTION HOUSE
ARAD, Str. Pădurii nr. 49
tel. 214.633
VINDE ÎN NOUL MAGAZIN DIN ARAD
Str. Pădurii nr. 91A
◆ Mobilier import baie
◆ Obiecte și instalații baie

ALGLASS
TAMPLARIE DIN ALUMINIU SI P.V.C.
USI SI FERESTRE DIN PVC DECEUNINK-BELGIA
PRETURI SI CALITATE DE EXCEPTIE
Str. Roșiori nr. 26; Tel./Fax: 289053
Piața Spitalului Bl. 1D; Tel/Fax: 253868

CALENDAR

▼ Astăzi, Soarele răsare la ora 6 și 14 de minute și apune la ora 18 și 32 de minute.

▼ Au trecut 80 de zile din acest an. Au mai rămas 285 de zile până în 2002.

▼ **Praznicul zilei: Biserica ortodoxă:** Sf. Cuv. Nicon și cei 199 ucenici ai lui; **Biserica romano-catolică:** Sf. Beniamin; **Biserica greco-catolică**: Sf. Nicon și cei 199 de învățăcei ai lui.

A venit BARZA!

Arad: Petrovici Bruno, Jula Dragoș Tudor, Anicăi Ana Cristina, Suba Ana-Maria Dalia, Hanc David Matei, Bota Cristian Eduard.

Lipova: Tacea Tania Denisa.

Sebiș: Velea Cosmin.

Ineu: Căldărar Paula, Mocoi Alin.

AU PLECAT DINTRE NOI!

✝ Feher Misirca (1919); Jula Maria (1933); Maier Axentie (1923); Faur Constantin (1948).

METEO

Vremea se va încălzi ușor față de intervalul precedent. Cerul va fi schimbător în cursul zilei și mai mult noros noaptea când local va ploua. Vântul va sufla slab la moderat din sector sud-estic. Izolat, dimineața vor fi condiții de ceață.

Temperaturi maxime: 11 la 15°C; **Temperaturi minime:** 2 la 6°C.

Meteorolog de serviciu, ADELA TEODORESCU

HOROSCOP

Vineri, 23 martie

Berbec (21.03-20.04). Mențineți-vă controlul asupra sentimentelor de-a lungul întregii zile.

Taur (21.04-20.05). Sunteți un muncitor de valoare și munciți din greu, până la cel mai mic detaliu, lucru care se va vedea atunci când va veni momentul promovării sau creșterii salariului.

Gemeni (21.05-20.06). Puneți-vă lucrurile în ordine și lucrați în special la bugetul dvs., pentru a vedea dacă nu puteți dispune de un fond extra pentru a investi într-o nouă afacere.

Rac (21.06-22.07). Nu ezitați să vă împărtășiți problemele cu superiorii dvs. de la muncă.

Leu (23.07-22.08). Probabil că vă veți simți stresat încercând să duceți la îndeplinire prea multe lucruri în același timp.

Fecioara (23.08-22.09). Nu riscați mai mulți bani decât vă puteți permite și mânuiți-i cu atenție dacă nu sunteți sigur pe mișcările pe care le faceți..

Balanța (23.09-22.10). Agerimea dvs. va fi stimulată astăzi. Duceți-vă înainte cu ceea ce vi se pare că este înțelept și folosiți-vă de propriile dvs. idei.

Scorpion (23.10-21.11). Este o perioadă minunată pentru a vă implica într-o cauză socială sau ideologică.

Săgetător (23.11-21.12). Nu vă plângeți de regimul necesar sănătății dvs., acesta vă poate salva de problemele care pot apărea mai târziu.

Capricorn (22.12-19.01). Probabil prietenii vă vor invita în oraș diseară. Echipați-vă corespunzător pentru că s-ar putea să fiți în centrul atenției.

Vărsător (20.01-18.02). O mare parte din energia dvs. se împrăștie ajutându-i pe alții, dar ați uitat să vă „reîncărcați bateriile".

Pești (19.02-20.03). Exercitați un magnetism vrăjitoresc asupra anturajului, prin calitățile dvs. de animator, organizator sau promotor al unor idei originale.

MOCHETA

Arad, Piața Gării
Telefon 235.221

MARI REDUCERI DE PREȚURI

MONTAJ LA STANDARDE EUROPENE

PREȚUL AURULUI

Banca Națională: Pentru gramul de aur de 24 K, prețul cu ridicata - **229.729 lei**; prețul de achiziție **206.756 lei**. Prețuri înregistrate ieri.

Piața neagră - Aur 14 K: cumpărare - 110.000 lei/g, vânzare - 125.000 lei/g. **Aur 18 K**: cumpărare - 130.000 lei/g, vânzare - 160.000 lei/g.

UTILITARE

PIEȚE, TÂRGURI

Astăzi este zi de piață la Ineu, Lipova, Covăsînț, Mișca, Moneasa, Șepreuș, Șimand, Vladimirescu. Tot astăzi se organizează târguri săptămânale la Ineu, Șepreuș, Șimand.

Mâine, sâmbătă, vor avea loc târguri săptămânale la Felnac, Lipova, Pâncota, Hălmagiu și Moneasa, iar duminică, la Sântana și Vinga.

FARMACII DE SERVICIU

Farmaciile **„Sinapis"**, B-dul Revoluției, nr. 88, lângă Noul Stil, telefon 282369, **„Noua Farmacie"**, str. Andrei Șaguna, nr. 15, telefon 948 sunt de serviciu cu program non-stop.

În acest weekend este de serviciu cu program non-stop Farmacia nr. 72, B-dul Revoluției nr. 80, telefon 254336.

URGENȚE STOMATOLOGICE...

...asigură Cabinetul din str. Crișan (în spate la Gionelli), program non-stop. Telefon: 253794.

● În zilele de sâmbătă și duminică, urgențe stomatologice asigură și cabinetul din B-dul Revoluției nr. 62, ap. 17, între orele 9,00-19,00. Telefon: 256665.

ADMINISTRAȚIA FINANCIARĂ

Administrația Financiară a municipiului Arad: Asistență contribuabili (impozitul pe venitul global) - telefon 280633, 280733, int. 198.

ÎNTRERUPERI DE CURENT

Vineri nu sunt programate întreruperi de curent.

TELEFON DE URGENȚĂ LA POLIȚIE: 955.

APEL UMANITAR

Elevii clasei a VIII-a A de la Colegiul Național „Moise Nicoară" din Arad vă roagă din suflet să-l ajutați pe bunul lor coleg, ADRIAN GABOR, care suferă de leucemie acută.

Donațiile pot fi făcute în conturile deschise la BRD, sucursala Arad. LEI - 251100996052544; VALUTĂ - 251100296052544.

ACTUALITATEA CULTURALĂ

TEATRE

Azi, de la ora 18.00, Teatrul de Stat Arad prezintă piesa **„Apropo, ați chemat pompierii"?**, un spectacol de Liana Didilescu. Sâmbătă, cu începere de la ora 18,00, Teatrul de Stat Arad va susține spectacolul cu piesa **„Vacanță în Guadelupa"** în regia lui Laurian Oniga.

CINEMATOGRAFE

Dacia: Bărbați de onoare (SUA) 9,30; 11,45; 14; 16; 15; 18,30; 21

Mureșul: Billy Elliot (Anglia) 10; 12; 14; 16; 18

Arta: Condamnați la dragoste (Franța) 15; 17; 19

Sala Mică: Rechinii ucigași (SUA) 15 30; 18

Progresul: Eu, cu mine și... Irene (SUA) 15; 17

INVITAȚIE LA DRUMEȚIE

Iubitorii de drumeție sunt invitați sub genericul „Veniți cu noi!", sâmbătă, 24 martie 2001 într-o excursie pe traseul: Milova-creasta laterală stângă - valea Milovei - valea Coziac - creasta Milovei - valea Miloviței - Milova, în lungime de circa 19 km. Plecarea din Arad are loc sâmbătă cu trenul de la ora 7,42, până la Milova, iar întoarcerea se face la ora 18,45. Cheltuieli de transport: 33.000 lei.

Conducător de grup: ing. Mandrean Rus. Întâlnirea participanților cu grupul are loc cu 30 minute înainte de plecarea trenului, în fața stației CFR Arad.

Asociația turistică „VENIȚI CU NOI!" ARAD

„ADEVĂRUL" VĂ ASCULTĂ

La telefonul dimineții, 280944, între orele 9,00-12,00

☎ D-na **Doina Gancea** a fost la mormântul fratelui, pe care îl îngropase în urmă cu trei zile. Numai că mulțimea de coroane așezate pe mormânt din cimitirul Eternitatea se rărise substanțial. Acestea erau aruncate în jurul mormântului, dar nicidecum acolo unde trebuia să fie. „Chiar nu mai există respect nici pentru morți?" se întreabă, pe bună dreptate, femeia.

☎ D-l **Iosif Gheorghe** atrage atenția angajaților Salubrității că în cartierul Drăgășani, la colțul străzilor Cuza Vodă cu Dornei, de foarte mulți ani se depozitează gunoi într-o groapă, iar zona este infectă.

☎ Răspuns pentru **R. R.** din Arad: Legea privind calcularea căldurii în funcție de suprafața radiantă a apărut în Monitorul Oficial din 22 decembrie 2000.

Redactor de serviciu, A. B.

La telefonul după-amiezii, 280003, între orele 15,00-18,00

● **Dl. Gheorghe Idu**, din Arad, spune că circulația mașinilor de mare tonaj pe strada Făt Frumos afectează structura de rezistență a clădirilor din zonă.

● **Doamna Margareta Popa** dorește să afle adresa Crucii Roșii, filiala Arad. Pentru toți cei interesați informăm că instituția menționată își are sediul pe Bd. Revoluției, în clădirea fostului Liceu sanitar arădean, la parter (vizavi de Prefectura Arad).

Redactor de serviciu, C. T.

„Ellis" o îmbracă pe Nadia Comăneci

Prezentă la Târgul de Nunți organizat, la sfârșitul săptămânii trecute, la București, **Nadia Comăneci** s-a arătat încântată de creațiile Casei de Modă **„Ellis"** din Arad. Ea chiar și-a cumpărat o rochie de ocazie pe care o va îmbrăca la Festivitatea de decernare a premiilor Laures (Oscarurile sportului) ce va avea loc la începutul lunii mai, la Monte Carlo. Rochia are un corsaj de brocard valoros, iar în partea de jos un amestec de tul roșu și orange.

Marea campioană și-a mai comandat la **„Ellis"** încă o rochie de ocazie, un costum cu pantalon și o rochie cu taior, toate de culoare albastră. Toate, creații ale **Elenei Lăslean.**

D. D.

FURT DE GRÂU

Poliția a identificat autorul furtului petrecut în data de 23 februarie a.c., atunci când din hambarul unei femei din Nădlac au dispărut 150 de kilograme de grâu.

În urma cercetărilor întreprinse a fost identificat făptașul în persoana lui Tcaciuc Viorel de 40 de ani, de loc tot din Nădlac.

Paguba pe care i-a făcut-o d-nei M.I. este de 750 de mii de lei.

Bărbatul este cercetat în stare de libertate...

B 22

Zilele trecute, în TUB, unul dintre cele mai nonconformiste baruri ale Aradului, Nicu Mureșan, zis Basil, și-a lansat primul album produs integral în Arad. Albumul se numește B22 și cuprinde nouă piese gen beat. Momentan, muzica lui Basil nu are suport textual. „Vor veni și textele, la momentul potrivit și doresc ca muzica mea să fie altceva: un amestec de drum'n bass, big beat și deep trance."

De ce B22? 1. Pentru că în 1945, Dresda a fost bombardată fără motiv de aviația americană și engleză. 2. Pentru că în Vlaicu, la blocul B22 există cineva care l-a influențat în crearea albumului. Ce vrea să bombardeze noul album? „Toată mizeria muzicală de pe piața românească".

Albumul va fi comercializat din 15 aprilie. Conține nouă piese compuse în exclusivitate de Nicu Mureșan. Mixajul aparține bunului său prieten, Bogdan Fiscuteanu.

T. M.

Preveniți TUBERCULOZA!

Un grup de elevi ai Școlii normale „D. Țichindeal" au mărșăluit între școală și platoul din fața Palatului Administrativ. Scopul demonstrației pașnice: lupta contra tuberculozei (n. r. - vineri fiind Ziua Mondială contra acestui flagel).

Copiii au împărțit fluturași și pliante ale Institutului de Management al Serviciilor de Sănătate și al Direcției de Sănătate Publică a județului Arad. Între altele suntem sfătuiți să facem mișcare, să respectăm un regim sănătos de muncă și odihnă, să ne alimentăm rațional, să evităm fumatul, alcoolul, drogurile și să folosim factorii de mediu nepoluanți.

Foto - text: VIOREL MUSCA

VIA Lawyers

Firmă de Avocați din Toronto Canada

OFERĂ REPREZENTARE JURIDICĂ PT

EMIGRARE

Canada

primește 225.000 noi imigranți

Reprezentarea se face din Toronto Canada

PLATA LA OBȚINEREA VIZEI

COSTURI ACCESIBILE

Arad, SC Proiect Arad SA cam. 124

Echipa de serviciu

MIRCEA CONTRAȘ *- secretar de redacție.*

Bianca Felea, Adela Homorâceanu, Ioan Leac, Dina Rujan, Ramona Vidulescu *– tehnoredactare computerizată.*

Sorina Ambruș, Doina Jurcă, Călin Mnerie, Aurica Telcian *– corectură.*

CURSUL VALUTAR*

VALORI ÎNREGISTRATE IERI, 22 MARTIE 2001

Denumirea valutei	BNR	BCR		BRD		Banca Transilvania		Banca Agricolă		Bursa neagră	
		C	V	C	V	C	V	C	V	C	V
Dolar	27407	27270	27450	27150	27500	27100	27400	27180	27470	27300	27400
Marca germană	12472	12299	12759	12395	12755	12560	12750	12500	12690	12600	12700

FACILITĂȚI PENTRU NEVOIAȘI

Sub tutela Primăriei, în cartierul Vlaicu funcționează un Centru Funcțional care găzduiește un Centru de zi pentru vârstnici, un Centru de zi pentru copiii foarte săraci și un cabinet stomatologic care funcționează în parteneriat cu Serviciul de Ajutor Maltez asigurând servicii medicale gratuite sau cu reduceri foarte mari pentru persoanele nevoiașe.

D-ra Etelka Nagy, șefa Serviciului Social de la Primărie, precizează că, începând din doi aprilie în cadrul acestui centru va funcționa și o farmacie, în asociere cu Fundația „Alpena", condusă de d-na Florica Albu. Medicamentele vor fi distribuite gratuit persoanelor cu situație financiară precară.

T. M.

TRAFIC CU ALCOOL DE PESTE 30 MILIARDE LEI

În urmă cu trei săptămâni, Garda Financiară Arad a descoperit în vecinătatea Combinatului Chimic o fabrică de alcool ilegală, la fostul sediu al Alcprood, care-și încetase activitatea de câteva luni. Deși ancheta nu a fost finalizată, vă prezentăm câteva noutăți asupra acestui caz.

După descoperirea „distileriei" ilegale, Garda Financiară Centrală a trimis adrese la toate secțiile din județe pentru ridicarea eventualelor facturi provenite de la Alcprood și depistate la agenți comerciali. „De atunci am primit aproape în fiecare zi asemenea facturi din Vâlcea, Suceava, Baia Mare, Satu Mare și alte județe. Numai în ultimele două zile am înregistrat facturi din august și septembrie în valoare de peste 30 de miliarde lei, pentru produse alcoolice livrate în mod ilegal de Alcprood" ne-a declarat comisarul șef al Gărzii Financiare, Dan Cancel.

Pentru că cercetările continuă, vom reveni cu amănunte la finalizarea anchetei, când vom prezenta mai pe larg prejudiciile aduse de această firmă - fantomă.

SORINA AMBRUȘ

TRANSFUGI TRIMIȘI LA RĂCOARE

Pentru că zilele trecute au încercat să treacă ilegal frontiera, trei tineri au ajuns la răcoare.

Ei sunt Cernei Marian de 32 de ani din Republica Moldova, Popa Emil Emanuil de 25 de ani din Bihor și Zamfir Viorel de 24 de ani din Măgurele.

Parchetul a emis mandate de arestare preventivă pe numele celor trei, aceștia riscând o pedeapsă între unu și trei ani și jumătate.

NEPĂSARE

Între noiembrie 2000 și martie 2001, un bărbat de 36 de ani din Prunișor nu a plătit pensia alimentară copilului său minor. Faptul că Iosa Constantin, de 36 de ani, nu are ocupație nu presupune neapărat că nu mai are și obligații față de fiul său. Pentru nepăsarea sa, Iosa Constantin este cercetat în stare de libertate pentru săvârșirea infracțiunii de abandon de familie.

LUAT DE APE...

Marți seara, în jurul orelor 19,40, un bărbat din Bulci a căzut în Mureș și s-a înecat

Gaicu Iosif Dorel de 43 de ani a încercat să treacă apa cu o barcă. După cum ne informează Biroul de Presă al Poliției, se pare că din cauza unei manevre greșite a căzut în apă și s-a înecat.

Până în prezent, cadavrul nu a fost găsit...

FURT ÎN FAMILIE

Poliția îl cercetează în stare de libertate pe Dronca Paul Cosmin de 22 de ani din Sebiș. Tânărul, tăietor de frunze la câini, a sustras în data de 17 martie a.c., autoturismul Dacia 1300, cu numărul de înmatriculare AR-03-PMV.

Cel păgubit nu e nimeni altul decât tatăl său...

PE SCURT - DE LA GARDIENII PUBLICI

Scandalagii

Lupu Mircea din Piatra Neamț a fost surprins de gardienii publici provocând scandal în stația de tramvai, iar Elisabeta Șerban, din Arad, a adus injurii la adresa organelor de ordine. Fiecare a primit câte o amendă de 400.000 lei.

Comerț ... mai puțin legal

Dulany Florica, deși a fost sancționată de trei ori într-o singură săptămână, continuă să-și vândă haine vechi în parcarea „Fortuna". Ea a fost amendată cu câte 100.000 lei. Fetea Aurica din Fântânele, Stănila Claudiu și Bota Marius din Arad vindeau lemn pentru foc în zona str. C. Pop. Reprezentanții S.C. „Valeria Company" SRL au expus spre vânzare produse alimentare în alte locuri decât cele prevăzute legal. S.C. Teiul Arad și S.C. Luceafărul Bihor au efectuat acțiuni de colectare a unor sume de bani în scopuri caritabile, fără aprobarea Primăriei Arad. Aceștia au primit amenzi cuprinse între 100.000 - 150.000 lei.

M.M.

Pe șosele

AMENZI CU SUTELE

În 24 de ore, Poliția Rutieră a aplicat un număr de 199 de amenzi în valoare de 14,3 milioane de lei. Patru certificate de înmatriculare au fost ridicate pentru defecțiunile tehnice descoperite la mașini. De asemenea, șase permise de conducere au fost ridicate în vederea suspendării. Într-un caz, șoferul a rămas fără carnet fiindcă s-a urcat băut la volan.

Șoferul „vesel" este Mager Aurel Constantin, din Arad, prins în timp ce conducea autoturismul cu numărul de înmatriculare 6-AR-1442.

TURCUL S-A JUCAT CU LEGEA „VALAHĂ"

Un turc, pripășit prin localitatea Cil din județul Arad, a ieșit omul cu mașina la șosea că deh, nimănui nu-i strică o plimbare.

Oprit de agenții de circulație, șoferul în vârstă de 44 de ani a început să dea din colț în colț pentru ca, într-un târziu să recunoască faptul că el n-are carnet, dar de știut știe să conducă mașina.

Polițiștii i-au spus că nu-i rău faptul că știe să conducă, numai că aici la România nu-i suficient.

Drept pentru care Akbiyioglu Yildirim este cercetat acum în stare de libertate...

FĂRĂ AUTORIZAȚIE

Deși termenul limită de obținere a autorizației de protecție a muncii a expirat, în Arad există încă administratori de firme pe care nu-i interesează acest lucru. Liviu Crișan, inspector-șef la Inspectoratul Teritorial de Muncă (ITM) Arad spune că deținerea autorizației garantează îndeplinirea condițiilor minime de respectare a normelor de protecție a muncii.

Recent, inspectorii ITM au mai depistat o societate comercială TRANS-TRUCK SRL, care își desfășura activitatea fără amintita autorizație. Această deficiență a fost sancționată de ITM prin aplicarea unei amenzi în valoare de 10 milioane lei.

C. T.

DATORII NEPLĂTITE

În cursul anului 2000, Sava Ștefan administrator la S.C. „Cornu Sava" a făcut de bine și nu a calculat și evident nici nu a virat la bugetul de stat sumele privind impozitul pe salarii.

În plus, administratorul în vârstă de 49 de ani nu a plătit nici obligațiile față de fondul de șomaj și Casa de sănătate.

Pentru săvârșirea infracțiunii de evaziune, Sava Ștefan este cercetat în stare de libertate.

DELEGAȚIE ENGLEZĂ LA ARAD

Astăzi se încheie vizita pe care doamnele Jane O'Sullivan și Frances Barnes au întreprins-o, timp de câteva zile, în Arad. Cele două fac parte din Consiliul Metropolitan din Kirklees (Anglia), instituție cu care Primăria Arad a stabilit, în urmă cu câțiva ani, un parteneriat social.

Vizita a avut drept scop evaluarea și sprijinirea ocrotirii persoanelor cu dificultăți de învățare și cu alte tipuri de handicap.

Englezoaicele au instruit timp de două zile personalul Primăriei și al instituțiilor și organismelor neguvernamentale care au ca obiect de activitate asistența persoanelor cu handicap.

T. MATICA

Țigările - mai scumpe

Companiile internaționale Japan Tobacco International (JTI), British American Tobacco (BAT) și Philip Morris au anunțat, joi, că vor scumpi țigările cu un procent de peste 15%, în urma deciziei Guvernului de a majora accizele la tutun. Potrivit lui Adrian Popa, Corporate Affairs Director la BAT, un pachet de Kent va costa cu 4.000 de lei mai mult, ajungînd la 32.000 de lei, un pachet din mărcile L&M și Winston - 19.000 de lei, în timp ce prețul unui pachet de Viceroy, Bond sau Monte Carlo va fi de circa 16.500 de lei. "Am fost asigurați că joi, în ședința de Guvern, se va prezenta doar o notă de informare cu privire la accizele la tutun și am aflat cu stupoare că s-a luat o decizie în acest sens, prin promovarea unei ordonanțe de urgență", a declarat Peter Imre, Corporate Affairs Director la Philip Morris. Noile prețuri vor intra în vigoare după publicarea în Monitorul Oficial a ordonanței și după ce companiile vor notifica Ministerul Finanțelor Publice asupra scumpirii și vor publica, în presa centrală, noile prețuri maximale cu amănuntul.

Astăzi - ședință extraordinară de Guvern

Guvernul se va întruni, vineri, în ședința extraordinară, pentru a discuta proiectul de buget pe anul 2001, a declarat joi, la Palatul Victoria, ministrul Administrației Publice, Octav Cozmâncă. El a precizat că proiectul a fost dezbătut și în ședința de joi a Cabinetului, dar că există "numeroase sugestii și propuneri din partea partenerilor de dialog" care trebuie inserate în proiect înainte de adoptarea acestuia.

"La Ministerul Finanțelor Publice s-a lucrat toată noaptea, dar proiectul de buget nu a putut fi definitivat", a spus Cozmâncă.

El și-a exprimat speranța ca proiectul de buget pentru acest an să poată fi adoptat în ședința de vineri, programată să înceapă la ora 17.00, astfel încît acesta să poată fi trimis luni Parlamentului.

"Sperăm că, pînă la sărbătoarea de Paști, bugetul să fie aprobat și de Parlament", a spus Cozmâncă.

PREMIILE DE FIDELITATE „ADEVĂRUL" PE LUNA MARTIE AU FOST ÎNMÂNATE CÂȘTIGĂTORILOR

Abonații ziarului nostru au atât avantajul de a-și asigura primirea cotidianului preferat la un preț deosebit de avantajos (aproape jumătate din cel al ziarului cumpărat zi de zi de la chioșc) cât și șansa de a se număra printre câștigătorii celor zece premii de fidelitate oferite lunar de redacția „Adevărul". În această lună, peste 9400 de cititori au expediat pe adresa ziarului taloanele de concurs, desemnarea celor zece câștigători ai premiilor de câte o jumătate de milion de lei fiecare, fiind făcută luni, 19 martie a.c ., prin tragere la sorți de **dl. Ioan Crâsnic, directorul Direcției de Sănătate Publică a județului Arad.**

Ieri, cei zece abonați norocoși: **Iva Maria - Sântana; Popoviciu Lucica - Cermei; Mona Ioneș - Săvârșin; Avram Josefina - Arad; Ande Alexandru - Corbești; Otlăcan Elisabeta - Beliu; Iova Dorina - Semlac; Ungurean Gavrilă - Șofronea; Vidican Traian - Curtici; Ștefanic Alex - Arad** au fost invitați la sediul redacției, unde, într-un cadru festiv, le-au fost înmânate plicurile cu cei 500.000 lei. Rugați să ne împărtășească opiniile lor sincere în legătură cu structura și conținutul ziarului, cei zece fideli cititori au apreciat eforturile colectivului redacțional de a le oferi zi de zi un ziar cât mai divers și complet din punct de vedere al informațiilor și domeniilor abordate, făcându-ne și o serie de propuneri utile menite să apropie și mai mult „Adevărul" de preferințele și nevoile de informare ale cititorilor săi.

M. CONTRAȘ

Ora de vară și circulația trenurilor

Trenurile de călători și cele de marfă care, în data de 25 martie, cînd se trece la ora oficială de vară, au programată plecarea din stații între orele 3.01 și 4.00, vor pleca întîrziate cu o oră față de livretul de mers, informează Ministerul Lucrărilor Publice, Transporturilor și Locuinței.

În cazul în care în intervalul 4,01 și 5.00 vor exista suprapuneri ale orei de plecare, trenurile vor fi expediate în ordinea rangului. Trenurile de călători și marfă aflate în circulație după ora 3.00, devenită ora 4.00, își vor continua mersul pînă la stația finală. Deoarece și în statele vecine României trecerea la ora oficială de vară se face în același mod, între stațiile de frontieră trenurile vor circula după orarul și în condițiile prevăzute în livretele de mers în vigoare.

În noaptea de sîmbătă spre duminică, în activitatea de transport feroviar încetează aplicarea orei Europei Orientale și se trece la ora oficială de vară, ora 3.00 devenind ora 4.00.

Noi reglementări privind impozitele

Plafonul lunar reprezentînd venitul din pensii neimpozabil se va majora de la 2.374.000 lei la 5.000.000 lei, începînd cu pensiile plătite în semestrul al doilea al anului, potrivit unei ordonanțe de urgență aprobată în ședința de joi a Executivului, care modifică și completează ordonanța privind impozitul pe venitul global.

Conform actului normativ, începînd cu cel de-al doilea semestru al anului în curs, deducerea personală de bază se majorează de la 800.000 de lei la 1 milion de lei. Deducerea personală suplimentară pentru soțul sau soția, copiii sau alți membri ai familiei aflați în întreținere va fi jumătate din deducerea personală de bază. Pentru anul fiscal 2001, impozitul anual va fi calculat prin aplicarea, asupra venitului global impozabil, a următorului barem de impunere: veniturile anuale de pînă la 96 milioane lei vor fi impozitate cu 15%; cele cuprinse între 96 milioane lei și 180 milioane lei vor fi impozitate cu 14,4 milioane lei - pentru ceea ce depășește 96 milioane lei, în timp ce veniturile cuprinse între 180 milioane lei și 300 milioane lei vor fi impozitate cu 31,2 milioane lei - pentru ceea ce depășește 180 milioane lei. De asemenea, veniturile anuale cuprinse între 300 milioane lei și 480 milioane lei vor fi impozitate cu 61,2 milioane lei - pentru ceea ce depășește 300 milioane lei, iar la veniturile mai mari de 480 milioane lei se va aplica un impozit de 115,2 milioane lei - pentru ceea ce depășește 480 milioane lei.

Începînd cu semestrul al doilea al anului, Ministerul Finanțelor Publice va stabili, pentru calculul impozitului lunar aplicabil veniturilor din salarii și din pensii, baremul lunar cuprinzînd tranșele de venituri impozabile lunare și impozitul lunar, care reprezintă 1/12 din baremul lunar anual. Baremul lunar se actualizează semestrial prin ordin al ministrului Finanțelor, în funcție de indicele de inflație reașezat pe șase luni, cu excepția anului fiscal 2001.

Termenele de depunere a declarațiilor de venit global se decalează pînă la data de 31 mai 2001, pentru contribuabilii care realizează venituri din mai multe surse. Totodată, pentru veniturile realizate în anul 2000, termenul de depunere a declarațiilor informative este 31 decembrie 2001, iar pentru următorii ani termenul este data de 30 iunie a anului următor, pentru veniturile din anul fiscal anterior.

Proiect de lege

Guvernul a aprobat, în ședința de joi, proiectul de lege privind accesul la informațiile publice, a anunțat purtătorul de cuvînt al Executivului, Claudiu Lucaci, care a precizat că proiectul va fi trimis luni la Camera Deputaților. Proiectul, elaborat de Ministerul Informațiilor Publice, a fost prezentat încă de marți de ministrul Vasile Dâncu drept legea-cadru pentru legea privind protecția informațiilor clasificate și a datelor personale. Proiectul prezentat de Dâncu prevede că informațiile care favorizează sau acoperă încălcarea legii de către o autoritate sau instituție publică nu pot fi incluse în categoria informațiilor clasificate, ci vor fi considerate informații de interes public.

PROTECTIA PLANTELOR

FRONTIER 900 Cambio® Aramo 50

FRONTIER® 900

Erbicid preemergent pentru combaterea buruienilor monocotiledonate și a unor specii de buruieni dicotiledonate anuale.

Recomandat pentru porumb, soia, cartof, în doze de 1,2-1,6 l/ha, pentru floarea soarelui, în doze de 1,1-1,5 l/ha și sfecla pentru zahăr în doze de 1,0 -1,2 l/ha.

CAMBIO®

Erbicid pentru porumb, cu un larg spectru de combatere a buruienilor dicotiledonate anuale și perene.

Se aplică postemergent (până la faza de 3-5 frunze a porumbului), în doze de 2,0 - 2,5 l/ha.

ARAMO® 50

Erbicid eficient în combaterea gramineelor anuale și perene din lanurile de floarea soarelui, soia și sfeclă pentru zahăr.

Se aplică în doze de 1,0 -1,5 l/ha împotriva buruienilor monocotiledonate anuale și de 2 l/ha împotriva monocotiledonatelor perene (inclusiv a costreiului din rizomi).

BASF S.R.L. București, tel. 01/ 310 23 42; **BASF S.R.L. Timișoara,** tel. 056/ 29 16 19; **BASF S.R.L. Târgu Mureș,** tel. 065/ 25 25 41; **BASF S.R.L. Brașov,** tel. 068/ 13 43 55; ® = Marcă înregistrată a firmei BASF AG

Ce-i trebuie lui Meleşcanu:

OAMENI PENTRU O IDEE

Frământările din ApR n-ar trebui să mire prea mult pentru că ele se înscriu pe linia clarificării doctrinare a clasei politice româneşti. Desprinderea grupului Meleşcanu din PDSR - dincolo de problemele de orgoliu - a însemnat o încercare de redefinire a social-democraţiei prin adăugarea la această doctrină a unor elemente şi principii liberale. Această idee a fost cea care a şi adus partidului personalităţi marcante, deja recunoscute, dar şi personalităţi care au stat pe tuşă, nu s-au angajat, dar au sperat că îşi vor regăsi ideile şi opţiunile politice în acel **„alt fel de politică"** anunţat de T. Meleşcanu sau prin **„a treia cale"** altă formulă, pe atunci de succes, cu care a ieşit ApR pe piaţa politică românească.

Din păcate, partidul nu a avut forţa necesară să impună această politică şi, după un succes remarcabil la alegerile locale (locul al treilea pe ţară), ApR s-a stins de la o zi la alta înregistrând insuccesul bine cunoscut din alegerile generale.

Şi, aşa cum îi stă bine politicianului român, inconsecvent şi neserios, la primul eşec o serie de aperişti, cu nostalgii pedeseriste, şi-au făcut bagajele şi au părăsit partidul pe principiul şobolanului care fuge de pe corabia care se scufundă.

Cum de a decăzut ApR-ul în doar câteva luni de la extaz la agonie? În modul cel mai firesc şi explicabil. Partidul nu a avut structuri serioase, rezistente la furtunile politice şi prima ploaie a spălat poleiala de ataşament faţă de partid. Mulţi aperişti au sperat că vor da lovitura prin intrarea în partid şi dezamăgirea eşecului i-a derutat la modul propriu, căutându-şi altă rută politică. Sau, dacă au rămas, au tras pe dreapta pentru a se reculege şi pentru a alege, eventual, alte orizonturi politice.

La această stare de lucruri s-a adăugat poziţia slabă a lui T. Meleşcanu care, confruntat cu câteva evenimente de scandal, a găsit cele mai proaste soluţii de a se apăra. T. Meleşcanu a fost desfiinţat mediatic şi odată cu el a căzut şi partidul. Nimeni din partid nu l-a susţinut pe Meleşcanu, el a rămas singur faţă de adversari şi mass-media necruţătoare.

Nu discutăm acum şi aici şi alte cauze, printre care campania electorală total neprofesionistă a ApR.

După eşecul din alegeri, a urmat degringolada. Lideri ca Marian Enache, Gheorghe Tinca şi alţii, în loc să reia lupta pentru refacerea partidului s-au apucat să dea în Meleşcanu şi să compromită partidul. Filialele le-au urmat exemplul şi partidul a început să se destrame şi în teritoriu.

La toate aceste evenimente, T. Meleşcanu a căutat o soluţie. Şi, crede dânsul, a găsit-o în social-liberalism.

Trebuie să recunoaştem că găselniţa este inteligentă. Într-o ţară în care partidele îşi caută încă propria identitate şi de cele mai multe ori nu şi-o regăsesc (cazul celebru şi definitoriu îl reprezintă PNŢCD), încercarea lui Meleşcanu de a găsi un drum politic pentru ApR este una firească şi chiar necesară.

De ce social-liberalism? Pentru că în România social-democraţia este foarte bine reprezentată. Liberalismul are în PNL un partid bine pus pe picioare şi a face concurenţă liberalilor în ascensiune nu ar fi prea indicat. Pe de altă parte saltul de la social-democraţie la liberalism ar fi fost unul mortal. Şi atunci Meleşcanu s-a gândit că social-liberalismul ar fi ca mai potrivită soluţie. Unii analişti politici încearcă să ia în răspăr denumirea amintind de struţo-cămilă, un animal care nu e nici struţ, nici cămilă. Aceşti analişti politici uită sau nu ştiu că aproape toate partidele democratice din Europa sau America atunci când îşi întocmesc programele de guvernare recurg atât la elemente liberale, cât şi la principii de social-democraţie. Evident, social-democraţii ar trebui să pună accent pe elementele sociale, în timp ce liberalii vor accentua elementele liberale.

Asta nu înseamnă însă că acele partide îşi vor schimba denumirea. De aceea Partidul Laburist rămâne cu acest nume, de aceea Partidul Socialist Francez rămâne la fel ş.a.m.d.

În România însă, clasa politică este în formare şi căutările şi clarificările doctrinare sunt absolut necesare. Pe cale de consecinţă, definirea acestor căutări nu văd cu ce ar impieta asupra eşichierului politic românesc. Ba, mai mult, într-o ţară unde cultura politică este precară - bunăoară, când se vorbeşte de liberalism, social-democraţia se exclude automat şi viceversa -, intrarea în normalitatea politicii europene democratice este absolut necesară. De fapt, chiar şi în România, ambele direcţii politice încep să se întrepătrundă.

Pentru a nu exista dubii în privinţa a ceea ce încearcă să fie ApR de aici înainte, T. Meleşcanu s-a gândit (bine) că o definire în termeni exacţi a doctrinei partidului său ar fi mai lămuritoare atât pentru membrii partidului, cât şi pentru adversari şi nu în ultimul rând, pentru populaţie. Şi bine a făcut. Pentru că urmările nu au întârziat să apară. Aşa-zişii social-democraţi, din partid, unii cu nostalgii pedeseriste, au dat bir cu fugiţii. Partidul a scăpat, de fapt, de nişte oameni care nu gândeau în sensul doctrinar propus de Meleşcanu. Ca să nu spun că erau pur şi simplu nişte oportunişti.

În Europa, în Parlamentul Europei există un grup social-liberal alcătuit din Partidul Laburist, Partidul Social-Democrat din Germania ş.a., aşadar, gândirea politică a lui Meleşcanu nu e nici singulară, nici originală. Când a apărut social-democraţia - interesant, această orientare s-a născut din dispute între socialişti - direcţia s-a structurat prin asimilarea unor elemente liberale. Socialiştii radicali considerau că schimbarea orânduirii trebuie făcută prin revoluţie, în timp ce moderaţii au optat pentru calea reformelor liberale, democratice şi astfel elementului socialist i-a fost ataşat cuvântul democraţie. Social-democraţia este aşadar un compromis între principiile socialismului şi principiile liberalismului.

Mutatis mutandis, astăzi, Teodor Meleşcanu, în România, precizează prin social-liberalism compromisul pe care social-democraţia l-a făcut cu liberalismul, un compromis benefic, acceptat în toate programele de guvernare, indiferent de ce partide guvernează.

Aşadar, social-liberalismul este noutate numai prin denumire, nu şi prin conţinut. Meleşcanu nu a făcut decât să facă o precizare, zic eu, necesară, unei stări de fapte existente deja. Numai că această precizare trebuie să aducă cu sine şi nişte precepte foarte bine definite şi o teoretizare a social-liberalismului în toate elementele sale definitorii trebuie făcută. Iar aceasta nu este o treabă prea uşoară. A demonstrat-o adversitatea cu care a fost primită ideea în partid.

Arădenii nu au reacţionat la idee prin respingere, cu excepţia lui Emil Putin, care se ştie că este un social-democrat convins. Ioan Biriş zice că nu mai candidează pentru funcţii de partid, dar prin pregătirea sa ar putea aduce mari servicii partidului în ideea clarificării doctrinare. O clarificare teoretică absolut necesară care ar putea fi exemplară pentru clasa politică românească.

Întrebarea este: are T. Meleşcanu oamenii necesari pentru a duce la bun sfârşit demersul său social-liberal? Pentru că ideile pot fi extraordinare, dar fără oameni ele nu capătă valoare practică. ApR trebuie să-şi găsească oameni pentru **„un alt fel de politică"**, pe **„a treia cale"** cu social-liberalismul în frunte.

Cine vor fi aceştia în Arad? Care va fi liderul pe care arădenii îl vor propulsa în locul lui Ioan Biriş? Deocamdată, Gheorghe Chiper se ocupă de partid, dar nu e sigur că va rămâne în postura de lider. Pe aperişti îi aşteaptă o treabă grea. E mult mai uşor să croieşti decât să peticeşti.

I. IERCAN

Pentru că parlamentarii arădeni nu sunt solidari

ARADUL RISCĂ SĂ PIARDĂ 20 DE MILIARDE DE LA BUGET

Afirmaţia îi aparţine deputatului PNL TITUS GHEORGHIOF

Judeţul Arad riscă să fie prejudiciat cu cel puţin 20 de miliarde de lei de la buget, a afirmat, în cadrul conferinţei de presă de ieri deputatul PNL Titus Gheorghiof. Domnia-sa a susţinut că, din păcate, parlamentarii arădeni nu-şi unesc eforturile pentru apărarea intereselor judeţului, fiecare preferând să acţioneze prin intermediul partidului care l-a propulsat. **„Parlamentarii din alte judeţe acţionează conjugat, indiferent de apartenenţa politică"**, a spus Gheorghiof. ● A doua temă discutată la conferinţa de presă a fost Ordonanţa de Guvern privind reducerile de personal în administraţiile locale. Liberalii consideră că se aduce o atingere gravă autonomiei administrative locale. Paul Neamţ, fostul primar al Aradului şi Doru Sever Puia, fostul şef al FPS-ului local, au dat cifre exacte, considerând că măsura este aberantă, lovind în primul rând în Direcţia fiscală şi în asistenţa socială. Mai mult, a spus deputatul Titus Gheorghiof, nu este clar dacă în numărul preconizat intră şi persoanele care vor fi demilitarizate (evidenţa populaţiei, circulaţie, paşapoarte).

„Te pomeneşti că vom avea un singur agent de circulaţie, un singur om la evidenţa populaţiei şi unul la paşapoarte." Atât Doru Sever Puia cât şi Paul Valentin Neamţ au susţinut că este inadmisibil să nu se ţină seama de faptul că municipiul Arad derulează o serie de programe, în timp ce alte municipii nu au aşa ceva, reducerile de personal fiind justificate.

În condiţiile în care nu se va ţine seama de anumite criterii, fiind preferat „stilul hei-rupist", PNL consideră că este încălcat protocolul încheiat între guvernul PDSR şi PNL, a spus Titus Gheorghiof.

SIMION TODOCA

Legea secretului de stat, în concepţia partidului lui Măgureanu:

„O DORINŢA LEGITIMĂ ŞI NORMALA A EXECUTIVULUI..."

Conferinţa de presă a Alianţei Naţionale (PUNR-PNR) Arad a avut drept unic scop prezentarea sintezei conferinţei de presă de la Bucureşti.

Din aceasta, am desprins faptul că **„Partidul Alianţa Naţională (PUNR-PNR) consideră că Ordonanţa 29, ca şi Legea secretului, constituie o dorinţă legitimă şi normală a Executivului de a-şi întări prerogativele şi mijloacele de luptă împotriva criminalităţii."**

Cu toate acestea, **„proiectul de lege propus de Guvern este perfectibil, iar unele prevederi au stârnit dubii".**

■ În ceea ce priveşte linia pe care o va urma Alianţa Naţională, în sinteza transmisă de către Biroul de presă al Delegaţiei Permanente, se arată că **„discuţiile cu membrii PD continuă şi vor trece în faze avansate după ce în PD se va clarifica problema conducerii centrale. De asemenea, Delegaţia Permanentă a partidului, întrunită marţi, 20 martie a.c., a hotărât stabilirea unor contacte şi discuţii şi cu alte partide, printre care şi ApR-ul, în noua sa formulă."**

■ Pe lângă prezentarea sintezei, vicepreşedintele Flavius Medriş şi secretarul Dumitru Boţocan au răspuns unor întrebări ale ziariştilor, legate de problemele organizaţiei locale. Printe altele, organizaţia respectivă a transmis la Bucureşti o precizare, în sensul că nu a delegat pe nimeni la faimoasa întrunire de la Braşov.

SIMION TODOCA

PSM ARAD ÎI ADUCE UN ULTIM OMAGIU LUI ILIE VERDEŢ

Din cauza decesului preşedintelui de onoare, Ilie Verdeţ, PSM a amânat Plenara Comitetului Naţional pentru data de 31 martie.

Organizaţia arădeană a transmis un mesaj de condoleanţe familiei lui Ilie Verdeţ, care la 16.XI.1990 a fondat Partidul Socialist al Muncii. În perioada 1966 - 1974, Verdeţ a fost prim-vice- prim ministru, iar în perioada 1980 - 1982, prim ministru al Guvernului. În zilele revoluţiei, la Televiziune, Ilie Verdeţ a încercat să formeze un guvern, însă nu a reuşit. (A fost folosit genericul de „guvernul de şase minute").

● PSM Arad îi aşteaptă azi, între orele 10,00 - 13,00 şi 16,00 - 18,00, la sediul din Str. Episcopiei nr. 32 pe toţi cei care doresc să-i aducă un ultim omagiu lui Ilie Verdeţ, care a fost preşedintele PSM până la 1 iulie 2000.

S. TODOCA

„PUR A FOST PRIMUL PARTID SOCIAL-LIBERAL DIN ROMÂNIA"

● Afirmă preşedintele LIA ARDELEAN

Partidul Umanist Român Arad a organizat ieri o conferinţă de presă cu scopul de a afirma mai clar principalele elemente ale doctrinei partidului şi pentru a oferi detalii în legătură cu activitatea filialei arădene a PUR.

Lia Ardelean, preşedintele PUR Arad, a precizat că PUR a fost, încă de la înfiinţarea sa din anul 1991, un partid de centru, promovând o doctrină social-liberală. **„Faptul că acum apar şi alte formaţiuni politice care adoptă doctrina social-liberală nu ne supără, ci ne bucură. Ne pare însă rău că nu am reuşit până acum să punctăm foarte clar poziţia noastră doctrinară" a declarat Lia Ardelean.**

În ceea ce priveşte filiala arădeană a PUR, nu s-au înregistrat plecări sau demisii, iar la capitolul achiziţii se află trei consilieri locali din judeţul Arad. Octavian Pascu a precizat că unii consilieri judeţeni, „din zona social-liberală" sunt foarte aproape de înscrierea în PUR.

Sabin Baniciu, preşedintele PUR Zimandul Nou şi al Ligii Primarilor şi Consilierilor PUR din judeţul Arad a declarat că liga pe care o conduce va începe de luna viitoare să-şi facă simţită prezenţa, începând monitorizarea problemelor de interes ale judeţului Arad.

Prin intermediul deputatei Mihaela Muraru Mândrea, PUR Arad a făcut o serie de demersuri pentru înfiinţarea unei Agenţii Teritoriale a IMM-urilor la Arad, agenţie care ar putea dinamiza activitatea IMM-urilor din Arad.

F. GHENDER

O NOUĂ UMILIRE A PDSR-ULUI ARĂDEAN!

(Urmare din pagina 1)

Cazul de faţă însemnând lupta pentru câştigarea celor două consilii de administraţie: de la Societatea Aeroport şi de la Societatea Comercială Construcţii Rutiere, unde - culmea! - **din cei 8 consilieri repartizaţi, câte 4 în fiecare consiliu de administraţie, nici unul, dar absolut nici unul nu este pedeserist!** Şi asta, reamintim în situaţia când la alegerile pentru Consiliul Judeţean PDSR-ul a obţinut, de departe, cel mai mare procentaj: 35,96%, alegeri la care cei trei care acum i-au tras din nou clapa, cum se spune, au obţinut rezultate modeste: PD - 12,88%, PNL - 11,63% şi PRM - 8,27%. În contextul celor de mai sus mai trebuie arătat că deşi PDSR-ul a beneficiat din start şi de un alt avantaj, un avantaj incontestabil, cum se va vedea, el n-a fost în stare să-l valorifice.

Despre ce este vorba? În două cuvinte, despre „celebra" Ordonanţă de urgenţă nr. 20 din februarie curent, prin care guvernul Năstase încerca să dea o mână de ajutor la pedeserizarea unor conduceri locale. Cum? Simplu: anulând dintr-un condei o altă Ordonanţă de urgenţă de pe vremea celuilalt regim, ordonanţă care stabilea - zicem noi, perfect îndreptăţit - ca **managerii fostelor regii sau societăţi comerciale unde statul este majoritar să fie desemnaţi în urma unui concurs, lucru care s-a şi întâmplat atât la cele două societăţi amintite mai sus, cât şi la cele şapte societăţi de interes municipal, managerii acestora având şi un contract pe patru ani cu respectivele societăţi.**

Intuind că încurcătura aceasta nu poate fi rezolvată dând cu barda, pentru că prea ar fi sărit în ochi, premierul Năstase a ales o cale diplomatică, mai ocolită - doar a fost atâţia ani diplomat, nu? - respectiv nu i-a detronat direct pe directorii de regii şi societăţi comerciale, ci abil a dispus realegerea lor de către consiliile de administraţie, consilii în care, cum bănuia Adrian Năstase, PDSR-ul ca şi câştigător detaşat al alegerilor locale, va avea majoritatea. O majoritate care, gândea mai departe premierul, îi va asigura PDSR-ului impunerea fără probleme a propriului său director în majoritatea regiilor sau societăţilor comerciale cu capital majoritar de stat. Cum se vede însă, Adrian Năstase s-a înşelat şi încă amarnic. Cel puţin în cazul Aradului, **unde PDSR-ul nu a reuşit să câştige nici un post de director de regie, fie ea de interes judeţean sau de interes municipal!**

Şi n-a obţinut pentru că PDSR Arad, chiar dacă a câştigat alegerile locale şi s-a clasat pe locul secund la cele generale, nu are - acesta este adevărul - oameni politici, oameni de prestanţă, de anvergură, cu „greutate" în oraş, şi mai ales oameni care să ştie să negocieze, să tragă sforile, cum se zice. Evident, să tragă sforile în folosul partidului, **nu aşa cum se întâmplă acum, când fiecare trage sforile în folosul său, racul, broasca şi ştiuca din cunoscuta fabulă fiind un mizilic faţă de ceea ce se petrece în prezent în interiorul PDSR-ului din Arad**, situaţie căreia dacă nu i se va găsi o rezolvare grabnică va duce în mod sigur la întâmplări la fel de penibile precum cele amintite în aceste rânduri.

Dar, vorba aceea: ce-şi face omul cu mâna lui...

Cel mai vechi comandant de penitenciar din țară

COL. MARIN BUCUR A FOST ELIBERAT DIN FUNCȚIE

♦ În locul său se va afla, temporar, locțiitorul Constantin Luca

Col. Marin Bucur, comandantul Penitenciarului Arad a fost informat, ieri dimineață, prin fax, că este eliberat din funcție. Vestea a ajuns sub forma unui ordin al Ministerului Justiției, semnat de magistratul Emilian Stănișor, directorul Direcției Generale a Penitenciarelor. Fără a se face referire la motivele eliberării din funcție.

Am intrat însă în posesia unui comunicat de presă al Ministerului Justiției, în care sunt precizate și motivele demiterii col. Bucur. Iată-le: • management defectuos și eficiență scăzută în activitatea profesională; • lipsă de condescendență și responsabilitate în aprecierea personalului din subordine; • insuficientă implicare în controlul activităților de logistică, ceea ce a condus la eforturi financiare nejustificate.

Stupefiat de acuzele ce i se aduc, col. Bucur ne-a declarat: **„Presupun că la baza acestora se află o dezinformare a conducerii Direcției Generale. Nici unul din aceste motive nu are o susținere reală, fiind contrazise de activitatea mea profesională din ultima perioadă. Spre exemplu, mi se impută managementul defectuos - în condițiile în care am absolvit patru cursuri de management la Timișoara, am obținut certificatul profesional în management în 1999, iar în acest an obțin diploma profesională în management, considerată prima treaptă în MBA (**Master Bussines Administration - n.r.). **În plus, în octombrie 2000, când s-a finalizat inspecția făcută de conducerea de la București la Arad, nu s-a reținut nici un**

Colonel Marin Bucur

aspect negativ legat de activitatea managerială. În ceea ce privește logistica, în ultimii doi ani nu am avut locțitor, ocupându-mă personal de această activitate. Și nu am avut nici un fel de pagube. În anul 2000 s-au cheltuit zeci de miliarde de lei pentru investiții și reparații capitale, iar Curtea de Conturi nu a avut obiecțiuni."

Col. Bucur s-a aflat la comanda Penitenciarului arădean încă dinainte de Revoluție, din septembrie '88. Caz unic în țară. Făcând un rezumat al realizărilor sale din ultimii 13 ani, col. Bucur a amintit: • absența persoanelor rănite în Penitenciar, pe timpul Revoluției; • promovarea unui sistem penitenciar și a unor instituții noi care au permis alinierea la standardele europene (proiectul noului penitenciar, aplicarea unor elemente de probațiune - din '96, montarea primului telefon public în penitenciar - în '92, înființarea Centrului de formare profesională etc.). **„Sunt foarte multe realizări pentru care nu pot să îmi reproșez absolut nimic. Dar asta nu înseamnă că nu vine un moment al schimbării... Cred că e dreptul directorului general de a-și alege colaboratorii. Este o măsură care se înscrie în contextul acțiunilor determinate de schimbarea ciclului electoral, acțiuni ce se desfășoară pe toate planurile"** - crede col. Marin Bucur.

El s-a declarat surprins de decizia eliberării din funcție și mai ales de motivele invocate de conducerea de la București. Cu atât mai mult cu cât peste un an ar fi trebuit să treacă în rezervă, pentru pensionare. El își dorește să lucreze în continuare ca profesor în cadrul Centrului de formare profesională. Șeful Direcției Generale i-a propus, însă, să meargă la Timișoara, ca ofiter - instructor. Dar col. Bucur nu agreează această variantă. El i-a solicitat magistratului Stănișor o întrevedere cu ministrul Justiției pentru a-i raporta activitatea sa reală la Penitenciarul Arad și pentru a discuta despre viitorul său loc de muncă.

***

Prin același ordin ministerial, **col. Constantin Luca** a fost împuternicit să preia comanda Penitenciarului Arad. Col. Luca a deținut, din 1990 până acum, funcția de prim locțiitor al comandantului Bucur.

DIANA DUȚU
Foto: **V. MUSCĂ**

La Nădlac

O ELEVĂ RECLAMĂ „METODELE" DE EDUCAȚIE

● Atitudinea Ginei Mezei față de școală ridică însă semne de întrebare

„Educarea" elevilor de către profesori prin bătaie era o practică des întâlnită în școlile noastre. Din păcate, această metodă de „a-i învăța minte" pe elevi se mai folosește și în prezent, deși este interzisă de lege.

Așa s-a întâmplat, se pare, și în cadrul Grupului Școlar „J. G. Tajovsky" din Nădlac. Gina Mihaela Mezei, elevă în clasa a VIII-a în această unitate de învățământ, a depus la Poliția din localitate o reclamație cu privire la prof. Petru-Pavel Hlasznik. Ea afirmă că acesta ar fi bătut-o. Reluând firul evenimentelor...

● Variante pro și contra

Era vineri, 9 martie a.c. „Fiind de serviciu pe școală, stăteam în curte. A venit un băiețel din clasa a V-a. Nu-l cunoșteam. Dintr-o joacă nevinovată l-am lovit. Dar din greșeală. Asta a fost tot. Marți, când aveam ora de geografie cu dl. Hlasznik, a venit diriginta elevului respectiv. Ea a vorbit foarte frumos cu mine. I-am explicat situația, dar dl. profesor mi-a spus că mint, m-a lovit și m-a tras de păr", susține eleva Mezei.

GINA MEZEI - „eroul principal"

Pe de altă parte, Gabriel Balint, băiețelul din clasa a V-a ne-a prezentat varianta lui: „Eram cu verișorul meu în curte. Se sunase de intrare, dar am vrut să-mi cumpăr un corn. Fata, pe care am auzit că o cheamă Gina, a venit la mine spunându-mi să intru în clasă. Apoi m-a lovit cu piciorul în spate. M-am dus în clasă, am plâns și i-am spus d-nei diriginte ce am pățit."

Profesorul Hlasznik nu a putut fi contactat, dumnealui fiind plecat în Slovacia la un curs de perfecționare. În schimb, am purtat o discuție cu diriginta Ginei Mezei, d-na Loretta Heimmann. Dânsa s-a arătat foarte nemulțumită de atitudinea elevei: „Mereu îmi face probleme. Chiulește de la ore. În semestrul trecut i-a fost scăzută nota la purtare la 8. Și asta cu indulgență. A avut peste 100 de absențe. A rămas corigentă la trei materii. Am prins-o fumând în toaletă. Despre părinții ei ce pot să vă spun? Nu au venit nici măcar o dată la ședințele cu părinții. Nici la ședința privind examenul de capacitate nu s-au prezentat."

Reticența cu care ne-a primit d-na Gabriela Janesik, director adjunct a școlii respective, ne-a făcut să credem că am atins un subiect „tabu". Ulterior ne-am dat seama că neîncrederea dânsei se datora altor organe de presă care au mediatizat cazul în alt mod decât l-a prezentat dumneaei. „Situația a fost prezentată pe un post de televiziune astfel încât să devină o știre de senzație. Asta chiar dacă nu era reală", a precizat d-na director.

Referitor la prof. Hlasznik, dânsa a precizat: „Dânsul a recunoscut că i-a dat o palmă fetiței. Este prima dată când am primit vreo reclamație cu privire la atitudinea lui față de elevi. Dânsul predă și geografie și matematică. Nu am avut nici o problemă cu el. Pentru această situație l-am avertizat verbal. Și el a greșit (faptă pe care, repet, a recunoscut-o) dar nici eleva nu e absolvită de vină."

● Poliția cercetează

Dl. Florian Muscă, sectorist la Poliția Nădlac, ne-a declarat: „Cazul este încă în cercetări. El nu se poate finaliza până când profesorul acuzat se întoarce din străinătate. Iar asta se va întâmpla peste două săptămâni."

***

Categoric, profesorul Hlasznik nu avea dreptul să-și lovească eleva. Pe de altă parte și atitudinea Ginei Mezei față de școală lasă de dorit. Ar trebui ca ambele părți implicate să-și analizeze comportamentul vis-á-vis de statutul pe care îl au în școală.

MADIANA MICAN
Foto: **ȘTEFAN MATYAȘ**

Săptămâna internațională a prieteniei

Săptămâna internațională a prieteniei ne îndeamnă la mai multă bunătate și înțelegere față de semeni. Să încercăm să ne bucurăm de fiecare zi din viață, să ne gândim la cei mai nefericiți decât noi.

Pentru că, dacă am putea reduce populația din întrega lume la un sat de 100 de persoane menținând proporțiile tuturor persoanelor existente pe pământ acest sat ar fi compus în felul următor:

- 57 de asiatici; 21 de europeni; 14 americani; 8 africani; 52 ar fi femei - 48 ar fi bărbați; 70 nu ar fi albi - 30 ar fi albi; 70 nu ar fi creștini - 30 ar fi creștini; 89 ar fi heterosexuali - 11 ar fi homosexuali; 6 persoane ar avea 59% din bogățiile lumii și toate ar fi din Statele Unite; 80 ar sta în case de nelocuit; 70 ar fi analfabeți; 50 ar suferi de malnutriție; 1 ar fi pe moarte; 1 ar fi pe punctul de a se naște; 1 (da, numai unul ar avea diplomă de studii)

Îndemnul care ne este transmis, în această săptămână se rezumă în cinci fraze: ● Muncește ca și cum n-ai avea nevoie de bani; ● Iubește ca și când nimeni nu te-a făcut vreodată să suferi; ● Dansează ca și când nimeni nu te vede; ● Cântă de parcă nu te-ar auzi nimeni; ● Trăiește ca și cum Paradisul ar fi pe pământ.

Dăruiește-te zi de zi fără a aștepta vreodată răsplată și cei din jur vor aprecia mâna-întinsă.

Cei care citiți aceste rânduri trimiteți mesajul tuturor celor pe care îi considerați prieteni. Nu se va întâmpla nimic dacă nu îl trimiteți. Totuși dacă o veți face, cineva ar putea să zâmbească atunci când îl primește.

O săptămână frumoasă, plină de dragoste și prietenie.

ȘT. ZĂVOIANU

În cazul evacuării silite a familiei Bălan

UN ARĂDEAN AJUNS FUNCȚIONAR GUVERNAMENTAL - MAI PRESUS DE LEGE?

În legătură cu evacuarea silită a familiei Bălan din imobilul de pe str. Cloșca nr. 2 revenim cu noi amănunte. Familia Bălan a fost evacuată pe data de 16 martie a.c. din apartamentul cumpărat legal de la S.C. RECONS, potrivit contractului de vânzare-cumpărare 182/1996.

La intervenția secretarului general în Ministerul Justiției, Petru Balaș, lucrurile au luat o turnură nefericită pentru familia Bălan, care-l acuză pe Balaș că a influențat justiția în timpul procesului.

Pavel Belean, reprezentantul legal al familiei Bălan, ne oferă amănunte asupra modului în care Petru Balaș a reușit să intervină într-un proces care nu-l privea în mod direct și chiar să conducă la luarea unei decizii contrare celei luate până atunci de către instanțele judecătorești.

Fostul Procuror general - acuzat de complicitate

Secretarul general în Ministerul Justiției, care locuiește și dânsul în imobilul de pe str. Cloșca nr. 2, deasupra apartamentului disputat de familiile Bălan și Huțiu a intervenit în proces în luna noiembrie 1999 când a introdus la Tribunalul Arad o contestație în anulare împotriva Deciziei 69/1999 a Tribunalului Arad, rămasă definitivă. Deși contestația în anulare a fost tardiv introdusă, peste termenul prevăzut de dispozițiile art. 319 Cod procedură civilă, iar Balaș nu avea nici calitate procesuală activă, nefiind parte în procesul cu reapartamentarea, completul de judecată de la Tribunalul Arad, format din judecătoarea **Cotuțiu Aurelia** și judecătorul **Ungurean Vasile** au admis această contestație în anulare, pronunțată în dosarul nr. 5504/1999 pe data de 8.12.'99 prin Decizia nr. 1985/99 și au anulat dispozițiile Deciziei civile nr. 69/1999 a Tribunalului Arad rămasă definitivă și irevocabilă prin Decizia Curții de Apel Timișoara nr. 1856/14.06.1999.

„În aceeași zi de pronunțare a hotărârii Tribunalului - pe data de 8 decembrie 1999 - un delegat special al Ministerului Justiției trimis, probabil, de Petru Balaș, a sosit la Arad și a ridicat întregul dosar al cauzei întrerupând cursul normal al unui dosar aflat în justiție. După aceea, într-un termen record pentru Parchetul de pe lângă Curtea Supremă de Justiție, probabil cu ajutorul fostului Procuror general Mircea Criste, prietenul său, Procurorul general declară recurs în anulare la Curtea Supremă de Justiție pe care-l înregistrează la această instanță în ultima zi a termenului limită pe data de 14.12.1999 sub nr. 4257", ne-a relatat dl. Pavel Belean. Recursul în anulare a fost declarat împotriva aceleași Decizii civile nr. 69/99 a Tribunalului Arad, **anulată deja**, de Tribunalul Arad prin Decizia nr. 1985/99.

„Decizia Tribunalului Arad ne-a fost comunicată abia după 6 luni"

„În această situație, Tribunalul Arad a fost în imposibilitatea de a ne comunica Hotărârea scurtă pentru a putea declara recurs împotriva Deciziei samovolnice a completului de judecători Cotuțiu - Ungureanu, pe care am primit-o abia după 6 luni de la pronunțare, deși cei în drept erau obligați să o comunice în termen de câteva zile. Față de cele de mai sus, ne întrebăm: putea un om de rând să determine pe fostul procuror general - domnul Mircea Criste - să declare un recurs în anulare într-un timp record de numai cinci zile? Cu privire la acest aspect mai doresc să menționez că fiind înștiințat de ce pregătește Petru Balaș am fost în audiență la domnul Ioan Ionescu, fost prim adjunct al Procurorului general, care mi-a comunicat că nu poate să declare recurs în anulare într-un asemenea caz, deoarece ar fi ilegal. Ar fi de asemenea interesant de știut de către opinia publică câte recursuri în anulare a declarat Parchetul de la lângă Curtea Supremă de Justiție pe perioada fostei guvernări" a mai adăugat Pavel Belean.

La primirea comunicării, familia Bălan a atacat cu recurs la Curtea de Apel Timișoara soluția Tribunalului Arad, care constatând probabil nelegalitatea soluției dată de către completul de judecători Cotuțiu-Ungureanu a respins contestația în anulare a domnului Balaș ca fiind **inadmisibilă.**

Petru Balaș, văzându-se în situația de a nu putea opri executarea Deciziei civile 69/99, reactivează recursul în anulare a Procurorului general, dar Curtea Supremă **a respins acest recurs.**

O nouă contestație la executare

Însă, paralel cu acest recurs, după ce Curtea de Apel Timișoara a respins ca inadmisibilă contestația în anulare a domnului Balaș, acesta a introdus la Judecătoria din Arad o **contestație la executare** în temeiul disp. art. 401 Cod procedură civilă, solicitând suspendarea executării Deciziei 69/1999.

„Prin intermediul subalternilor dânsului, Balaș obține suspendarea executării prin Sentința Civilă nr. 5951/19.10.2000 în dosarul nr. 6504 a Judecătoriei Arad. Această sentință civilă, abuzivă și nelegală, am atacat-o cu apel la Tribunalul Arad. Cu toate că între timp Curtea Supremă de Justiție se pronunțase pe 6.II.2001 în această cauză prin respingerea recursului în anulare a Procurorului general - completul de judecată din Arad format din judecătoarele Popescu Ioana și Buțiu Doina ne-a respins apelul, dosar nr. 377/2001 a Tribunalului din Arad."

Așa s-a ajuns la evacuare

Iată că deși exista o soluție a Curții Supreme de Justiție din **6.II.2001** cu privire la respingerea acțiunilor dl. Petru Balaș, **prin contestațiile** la executare depuse în instanțele judecătorești din Arad și acceptate de acestea, familia Bălan este oprită în continuare de la întabularea apartamentului, potrivit deciziilor definitive și irevocabile pe care le deține.

„Avem părerea că dl. Petru Balaș s-a intercalat în acest proces pe care îl aveam cu familia Huțiu pe considerentul că apartamentul cu nr. 19 revendicat de această familie, potrivit actelor din arhiva S.C. RECONS S.A. Arad și a expertizei tehnice de la dosarul Judecătoriei Arad nr. 831/1999, s-ar afla la etajul II, acolo unde locuiește dânsul. Este inadmisibil ca noi, familia Bălan având contractul de vânzare-cumpărare legal încheiat pentru apartamentul nr. 5 și pe care-l ocupăm efectiv din 1991 în baza unui contract de închiriere, înscriindu-ne în prevederile Legii 10/2001 nr. 46 și 41 privind regimul juridic al unor imobile preluate în mod abuziv în perioada 1945 - 1989, SĂ FIM EVACUAȚI" a afirmat reprezentantul legal al familiei Bălan.

Vizavi de toate cele relatate mai sus ar mai fi poate de menționat că până la intervenția dl. Balaș Petru împotriva familiei Bălan, procesele cu familia Huțiu s-au derulat în favoarea primilor...

SORINA AMBRUȘ

TV supliment
ADEVĂRUL
Programele săptămânii 23 - 29 martie 2001

Ținutele vedetelor în seara Oscarurilor - unul dintre cele mai bine păzite secrete de la Hollywood

Cînd Julia Roberts va păși pe covorul roșu la 25 martie pentru cea de-a 73-a ediție a premiilor Oscar, toate aparatele de filmat și ochii a milioane de oameni vor fi fixați pe toaleta pe care o va purta la această ceremonie favorita la premiul pentru cea mai bună actriță, comentează AFP.

Ținutele alese de candidații la Oscar, de prezentatori și de alte celebrități invitate la ceremonia Oscarurilor reprezintă unul dintre cele mai bine păstrate secrete de la Hollywood, dezvăluite abia la coborîrea din elegantele limizine. "Vedetele sînt supuse unor presiuni foarte mari, pentru că fotografiile făcute pe covorul roșu le marchează pentru multă vreme, mai ales dacă vor și cîștiga un premiu", explică directoarea pentru modă a ceremoniei Oscar, Patty Fox. "Pentru multe dintre ele, toaleta pe care o poartă la Oscar este mai importantă chiar decît rochia de mireasă", continuă ea.

O prezentare organizată joia trecută la sediul Academiei de Arte și Științe ale cinematografiei a oferit un fel de avanpremieră pentru ceea ce se va întîmpla la 25 august, o vitrină excepțională pentru marii creatori de modă. Modele simple și sugestive, care se mulează pe corp, stil furou sau cu spatele gol, transparente cu discreție sau pline de pietre prețioase, în tonuri vii: aceasta este tendința ceremoniei din acest an, unde culoarea va fi un element obligatoriu.

"Orice vedetă care dorește să primească un tratament de primă mînă și să se facă remarcată într-un ocean de smokinguri negre, trebuie să aleagă culoarea", spune Patty Fox.

În ceea ce privește stilul, se vor vedea "siluete sexy, cu tăieturi diverse, care evocă anii '30", adaugă ea după defilarea a peste 30 de modele ale caselor Christian Dior, Valentino, Oscar de la Renta, Pamela Dennis, Donna Karan, Carolina Herrera și Dolce& Gabanna. Conștienți de publicitatea excepțională pe care le-o face ceremonia de decernare a premiilor Oscar, marii designeri trimit în medie 50 de rochii principalelor candidate și prezentatoare, mai multe în orice caz Juliei Roberts. "Ea arată perfect și poate purta orice model, pe care îl pune minunat în valoare", subliniază Patty Fox. "Nu are decît să aleagă", continuă specialista.

RENAULT Laguna
... o bijuterie de mașină

- Motorizări: 1,8-16 V (benzină) și 1,9 dTi (motorină)
- 4 Geamuri electrice, 4 Airbag-uri, Radio cu CD, Aer condiționat, Jante de aluminiu, Eleron

... TOATE CA DOTĂRI STANDARD!

În ARAD prin: S.C. GETAX S.A. Calea Bodrogului 10
Tel. 057-281.995 Fax: 057-280.794

S.C. IATSA S.A. ARAD
Singurul „DEALER" autorizat **(Fosta „DACIA SERVICE" ARADUL NOU)**
pentru vânzări de autoturisme tip DACIA la preț de fabrică (fără nici un ADAOS).

EXECUTĂ orice fel de lucrări de întreținere și reparații cu piese la preț de fabrică (fără ADAOS);

VINDE și EXECUTĂ revizii, garanții și reparații post garanții la autoturisme DAEWOO;

Acordă garanții pentru orice lucrare executată

MONTEAZĂ suprastructuri, alarme, telecomenzi, radio-casetofoane etc.

VINDE orice piesă la preț de fabrică prin magazinul propriu atât din gama DACIA cât și din OLTCIT și DAEWOO.

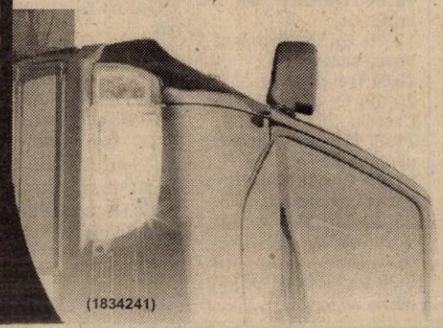

(1834241)

DETALII LA tel.: 287.838 sau 950.

Partenerul dumneavoastră de drum
AUTO M.D.A.
ARAD, Calea Timișoarei 50, Tel. 057 - 256.283; 280.065, Fax. 057-278.757, Modem 287.136, E-mail: auto_mda@arad.ro
Calea Rodnei 700, Tel. 057 - 219.050, Modem 219.010

CONSUMABILE, ANVELOPE, ULEIURI, PIESE ORIGINALE
Toate le puteți găsi în magazinele noastre

MECANICI, TINICHIGII AUTO
- studii de specialitate
- calificare în domeniu
- vechime minimum 5 ani în domeniu
- vârstă 25-35 ani

SE OFERĂ
▼ salariu atractiv ▼ condiții de muncă deosebite
▼ activitate într-un colectiv tânăr, dinamic și dornic de afirmare
▼ instruirea și informarea personalului periodic

Trimiteți sau depuneți la secretariatul firmei C.V. și o scrisoare de intenție până la data de 31.03.2001
Arad, Calea Timișorii 50, tel. 057-286.283

ANGAJĂRI

TVR 1

7,00 Telematinal
9,00 Jurnalul de dimineață
9,10 Eu, cetățeanul - rel. ,
10,10 Patinaj artistic: Campionatele Mondiale de la Vancouver, Canada - rel.
10,45 TVR Craiova
12,55 Martorii - s. rel.
14,00 Jurnalul de prânz
14,15 CiberFan
14,40 Cu ochii'n 4 - rel.
15,30 Tribuna partidelor parlamentare
16,00 De la Est la Vest
16,30 Drepturile omului
17,30 Avanpremieră * Știri
17,35 Ai carte, ai parte!
18,15 Patinaj artistic: Campionatele Mondiale de la Vancouver, Canada
19,00 O vedetă... populară
19,45 Parlamentul României
20,00 Jurnal. Meteo
20,40 Sport
20,45 Ploaia de stelute
22,15 Îngerul întunecat - s.
23,00 Jurnalul de noapte
23,15 Profesioniștii
0,15 Negustătorul lui Venus - dramă, SUA, 1998
1,40 CiberFan - rel.
2,00 Jurnal * Meteo - rel.
2,40 Sport - rel.

TVR 2

7,00 Poștă bună cu Petrișor!
7,15 Desene animate - rel.
8,10 Staționare obligatorie - rel.
8,30 Patrimoniu
9,15 Televiziunea, dragostea mea - rel.
10,55 Medalion de interpret
11,30 Călătorind prin țară
12,00 Ghidul călătorului independent - rel.
12,45 D-ra Andrea - s.
13,40 Misterele vechilor orașe: Bistrița - rel.
14,10 Desene animate
15,35 Trupa DP 2
17,00 Poștă bună cu Petrișor!
17,15 Spectacolul lumii - rel.
17,45 E dreptul tău!
18,00 Reforma la bani mărunți
18,30 Telejurnal TVR 2
19,00 O lume și farmecul ei
19,30 Teatru TV: **Mușatinii** (IV)
20,30 Dezastre
21,05 D'ale lu' Mitică
22,10 Misiune pe chei - s.
23,00 Știri
23,05 Știri bancare și bursiere
23,15 Pe viață și pe moarte - acțiune, SUA

PRO TV

7,00 Bani de buzunar
* Omul care aduce cartea
8,00 Știrile PRO TV - Ziarul dimineții tale
9,00 Hercule - s.
10,00 Tânăr și neliniștit - rel.
11,00 Spirit de echipă - rel.
11,30 Omul fără țară - dramă, SUA, 1973
13,50 Justiția viitorului - rel.
16,10 Tânăr și neliniștit - s.
17,00 Știrile Pro TV
17,45 Teo - talk-show
19,00 Știrile Pro TV
20,00 Vineri seară ne distrăm cu Florin Călinescu
22,30 Știrile Pro TV
22,35 Scheletul - thriller, SUA,1996
0,00 X și Zero
0,05 Profit
0,15 Pro TV te ascultă ce vezi
0,30 Echipa condamnaților - s.
1,30 Moștenitorul pierdut - comedie, Marea Birtanie, 1993
3,00 Spirit de echipă - s. rel.

TV ACASĂ

6,40 Iubire fără limite - rel.
7,30 Știrile de Acasă - rel.
8,10 Îngerașul - rel.
9,00 Seducție - s.
10,10 Căsuța poveștilor
10,20 Acasă la bunica
10,30 Dragoste și putere - rel.
11,00 De 3 x femeie - rel.
11,55 Iubire fără limite - rel.
12,50 Dragoste nebună - rel.
13,45 Femei înșelate - rel.
14,15 Luisa Fernanda - rel.
14,45 Acasă la români - rel.
15,30 Înger sălbatic - s.
16,20 Desene animate
16,30 Iubire fără limite - s.
17,30 Dragoste și putere - s.
17,55 Acasă la bunica
18,05 Seducție - s.
19,00 Îngerașul - s.
19,55 Desene animate
20,00 Știrile de Acasă
20,40 De 3 x femeie
21,30 Dragoste nebună - s.
22,20 Femei înșelate - s.
22,45 Luisa Fernanda - s.
23,25 Dragoste și putere - rel.

PRIMA TV

7,00 Salvați de clopoțel - rel.
8,00 Prima Mix!
13,25 Clip Art
13,30 Cu Tibanu, la pescuit și vânătoare
14,30 Obiectiv - rel.
15,30 Viper - s.
16,30 Salvați de clopoțel - s.
17,30 Camera de râs
18,00 Focus
19,00 Luna sălbatică - s.
20,00 Vrei să fii miliardar?
21,00 Înfruntarea - acțiune, SUA, 1997
22,45 Viper - s., rel.
23,25 Clip Art
23,30 Camera de râs
1,30 Focus - rel.

ANIMAL PLANET

8,00 Ilustrate din natură
8,30 Aventurile lui O'Shea
9,00 Black Beauty
9,30 Un câine cu imaginație
10,00 Lumea animalelor
10,30 Planeta animalelor
11,00 Vânătorul de crocodili
11,30 Salvați animalele!
12,00 În mijlocul naturii
12,30 Cel mai mare mincinos
13,00 Acvanauții
14,00 În mijlocul naturii
14,30 Spectacolul păsărilor
15,00 Salvați și salvatori
15,30 Medicul veterinar
16,00 Animalele lui Aspinall
16,30 Reportaje de la grădina zoologică
17,00 Ham! Viață de câine
18,00 Planeta animalelor
18,30 Salvați și salvatori
19,00 Medicul veterinar

ATOMIC TV

7,00 Selector
10,25 Reactor
10,30 Selector
11,00 Atomix - rel.
14,00 Interactiv
15,30 Proaspete și fierbinți
15,55 Reactor - știrile zilei
16,00 Vot
17,00 Selector
19,00 Atomix
21,55 Reactor - știrile zilei
22,00 Selector - Orient Expres
23,00 Vibrații
0,00 Insomnia

BUDAPESTA 1

7,35 Matinal; **7,40 Copacul dorințelor - f. Italia**; 9,30 Mileniu; 9,35 Patinaj CM - selecțiuni; 10,35 Matinal; 13,00 Știri; 13,50 Muzică; 14,00 Magazine regionale; **15,00 Micuța noastră familie** - s.; 15,55 Marile căi ferate ale lumii - doc. Anglia; 17,00 Mileniu; 17,05 Gaia - Jurnal ecologic; 17,30 Ungaria sfârșitului de mileniu; 18,25 Emisiunea pensionarilor; 19,00 Știri; 19,20 Fereastra - mag.; 20,15 Știrile lumii; 20,30 Jurnal; **21,05 Drăguța mea** - povești adevărate 2/2; 22,20 Rădăcini - Bartok Bela; 23,25 Știri; 0,05 Fan; 0,35 Cabaretul „Noua Evă" la 100 de ani

RTL KLUB

7,30 Matinal; 10,05 Clubul rețetelor; **10,20 Iubire interzisă** - rel.; **10,45 Iubiri secrete** - rel.; 11,35 Top Shop; 12,30 La prânz; 13,30 Clubul rețetelor; 14,00 Știri; **14,40 Al doilea sărut** - s.; **15,05 Helene și băieții** - s.; **15,35 Sea Quest DVS** - s.; **16,25 Paula și Paulina** - s.; **17,15 Terra nostra** - s.; **18,15 Faimoși și bogați** - s.; **18,40 Maria** - s.; 19,30 Știri; 19,55 Vrei să fii milionar - concurs TV; 20,25 Focus; 20,55 Între prieteni; **21,25 Palosul timpului** - f. aventuri, SUA, cu Michael Paré; **23,15 Îndrăgostiții nesfârșitului** - s.; 1,15 Știri; 1,30 Norm show

TV 2

7,00 Matinal; **10,00 Stefanie** - s.; 10,55 Mag. cultural; 11,40 Ofertă directă; 12,40 Matinal; 12,45 Galerie istorică; 12,50 Natura misterioasă; **13,25 Plin de viață** - s.; **13,35 Aventură în Acapulco** - comed. SUA; **15,45 Xena** - s.; **16,30 Mylady** - s.; **17,00 Ramona** - s; **17,45 Frumoasa din Acapulco** - s.; **18,10 Fiorella** - s.; **19,00 Inimi rănite** -s.; 19,30 Fapte; 20,00 Vedete la Friederikusz: Celine Dion; **21,00 Înger sălbatic** - s.; 21,30 Darido - show; 23,50 Bună seara, Ungaria!; 0,35 Internet

VĂ RECOMANDĂM

HBO, ora 20,00 - Războiul interstelar

În anul 2564, confederația de pe planeta Terra este prinsă într-un aprig război cu o rasă de extratereștri, Kilrathi. Cine se mai poate opune distrugerii Pământului? Christopher Blair este lipsit de experiență, dar are un simț înnăscut al stelelor și al timpului - spațial, iar Todd „Maniac" Marshall, prietenul lui Blair, un pilot de-a dreptul irresponsabil, pentru care disciplina există doar pentru a fi încălcată.

Comandantul lor este frumoasa Jeanette „Angel" Deveraux. Ea ascunde cu greu atracția față de Chris. Cei trei vor strânge rândurile pentru a duce o luptă de care depinde viitorul întregii omeniri.

VĂ RECOMANDĂM

PRO TV, ora 22,35 - Scheletul

Filmul redă povestea unui blestem țigănesc. După ce avocatul Billy Halleck accidentează mortal o țigancă, se vede blestemat să i se întâmple ceea ce și-a dorit dintotdeauna. Să slăbească. Din nefericire, în maniera lui Stephen King, Billy descoperă, în curând, că scăderea lui în greutate e permanentă și își dă seama că, dacă nu va reuși să găsească, în timp util, șatra femeii ucise, din el va rămâne, la propriu, doar scheletul.

TELE 7 ABC

7,00 Emisiune muzicală
10,00 La ordinea zilei - rel.
11,30 As Show - rel.
12,30 Reporter Tele 7 - rel.
13,45 Cutia muzicală
14,45 Documentar
16,00 D'ale lui Cătălin
18,00 As Show
19,00 Germania astăzi - doc.
19,30 La ordinea zilei
21,00 Telejurnal
21,30 Caleidoscopul artelor - doc.
22,00 Telemedicina
22,59 Telecaricatura zilei
23,00 Loto. Joker. Pariul Trio
23,15 D'ale lui Cătălin - rel.
1,15 Emisiune muzicală

HBO

10,00 Evita - dramă, SUA, 1996
12,15 Jakob, mincinosul - dramă, SUA, 1999
14,00 Totul despre sex - s.
14,15 Paulie - comedie, SUA, 1998
16,00 Război interstelar - SF, SUA, 1999
17,45 Atingerea dragostei - dragoste, SUA, 1999
20,00 Băiat de treabă - acțiune, Hong Kong, 1998
21,30 Regăsirea - dramă, SUA, 1999
23,15 Atac la metrou - suspans, SUA, 1998
1,00 12 oameni furioși - dramă, SUA, 1997

ANTENA 1– TV ARAD

6,00 Dedicații muzicale
6,05 Prieteni fără grai - rel.
6,25 Revista presei
6,30 Știri - rel.
7,00 Observator
8,00 'Neața
11,00 Zile din viața noastră - s. rel.
11,45 Elena, viața mea - s.
12,30 O pacoste de frate - s.
13,00 Știrile amiezii
13,15 Cine-i Harry Crumb - rel.
15,00 Hochei: **Iugoslavia - Israel**, în direct
16,15 Actualitatea arădeană
16,35 Publicitate, Promo, Dedicații muzicale
16,45 Știri
17,20 Îmbrățișări pătimașe - s.
19,00 Observator
19,50 Din Dragoste, cu Mircea Radu
21,30 Brigada Mobilă
22,00 Marius Tucă Show
23,00 Observator
23,30 Hochei: **România - Belgia** - rezumat
0,30 Tele Eurobingo 2
1,30 Observator - rel.
2,30 În slujba legii - s.
3,30 Cosas del Amor - s.

TV INTERSAT

8,25 Deschiderea programului
8,30 Cafeaua de dimineață
9,30 Trei destine - s.
10,30 Mistere, farmece și miracole - s.
11,00 Știrile Intersat * Vocea străzii - rel.
12,00 Șoaptele care prevestesc moartea - film, rel.
13,30 Comorile lumii - rel.
13,45 Lumea adâncurilor
14,00 Scales of Justice - s.
15,00 Eurocops - s.
15,30 Muzică populară
16,00 Emisiune în limba maghiară
17,00 Neon Rider - s.
18,00 Haideți să ne jucăm - s.
18,15 Știrile Intersat * Vocea străzii
19,00 Trei destine - s.
20,00 O oră cu Dani Dascălu
21,00 Mistere, farmece și miracole - s.
21,30 Cartierul chinezesc din America - film
23,00 Știrile Intersat * Vocea străzii - rel.
0,00 Erotica
5,00 Închiderea programului

DISCOVERY

10,00 Aventuri la pescuit
10,25 Actualități Discovery
10,55 Ciudățeniile animalelor
11,50 Istoria redescoperită
12,45 Mari bătălii
13,10 Dezastre
13,40 Aripi
14,30 Misterele inexplicabilului
15,25 Anatomia unei lovituri de stat
16,15 Misterele magiei
17,10 Satul ecologic
17,35 Meșterul tâmplar
18,05 Aventuri la pescuit
18,30 Actualități Discovery
19,00 Istoria redescoperită
20,00 Povestiri neașteptate
20,30 Hutan, fauna pădurii tropicale din Malaiezia
21,00 Vehicule de teren
21,30 Actualități Discovery
22,00 Medicii detectivi
23,00 Dosarele FBI
0,00 Criminaliștii
1,00 Luni de război
2,00 Power Zone
3,00 Istoria redescoperită

DUNA

6,30 Mesaj festiv; 9,40 În mâinile Domnului; 10,40 Cros ștafete; 11,10 Meșteșuguri; **11,30 Călătorie în jurul capului meu** - f. Ungaria, rel.; 12,50 Știri; 13,10 În preajma Europei; **13,20 Dzentrifeszek** - f. Ungaria; 15,35 Cântece și jocuri pentru copii; 16,00 Cele mai frumoase grădini ale Europei; 16,30 Labirint; 17,00 Calendar; 19,00 Știri; 19,30 Desene animate - Pocahontas; 20,00 Magazin de politică externă; 20,30 Clipe memorabile ale sec XX; **21,05 Zeno și aspiratorul** - d.a.; **21,05 Micul sat din Scoția** - s.; 22,00 Știri; 22,35 Vaticanul și holocaustul maghiar

PRO 7

7,00 Sam; 8,00 Taff-magazin; **8,45 Cine-i șeful?** - s.; **9,15 Roseanne** - s.; **9,45 Fiecare familie** - s.; **10,15 Haos sub coș** - comedie, SUA, 1995; **12,10 Matlock** - s.; **13,05 Bill Cosby Show** - s.; **13,30 Roseanne** - s.; 14,00 Sam-magazin; 15,00 Talk-showuri; 18,00 Taff - magazin; **19,00 Sabrina** - s.; **19,30 Familia Bundy** - s.; **20,00 Simpsonii** - s.; 20,30 Galileo magazin; 20,55 Știri; **21,15 Indienii din Cleveland 2** - comedie SUA; 23,20 TV Total; 0,20 Trigger Happy TV - Camera ascunsă; 0,50 Redacția; **1,20 Inspector Fowler** - s.

SAT 1

6,30 Matinal; **10,00 Shopping** - s.; **11,00 Zona lui Wolff** - s.; 12,00 Talkshow-uri; **16,00 Judecătoarea Barbara Salesch** - s.; **17,00 Chicago Hope** - s.; 18,00 Concurs tv; 18,30 Reportaje regionale; 19,00 Quiz Show; 19,30 Știri; 20,00 Blitz magazin; 20,40 Quiz Show; **21,15 Medici buni, nu îngeri** - s. Germania, 2001; **22,15 Stefanie** - s.; **23,15 Echipa alfa** - s.; 0,15 Harald Schmidt show; 1,15 Știri; **1,35 Frasier** - s.

TV 5

13,05 100% Întrebări; 13,30 Jurnal; 14,05 Magazin; 15,00 Jurnal; **15,15 Vânătorii** - s.; 17,00 Jurnal; 17,20 Invitatul TV 5; 17,30 Teleturism; 18,05 Piramide; 18,30 Întrebări pentru campion; 19,00 Jurnal TV 5; **19,15 Vânătorii** - s.; 21,00 Jurnal Elveția; 21,30 Jurnal France 2; 22,05 Documentar; 23,00 Jurnal TV 5; **23,15 Louis Labrocante** - s.; 1,00 Jurnal

EUROSPORT

9,30 Tenis WTA; 10,30 Golf - Player Championship; 11,30 J. O. - Adam Malysz; 12,00 Snowboard - CM Ruka; 12,30 Motorsport; 13,30 Motorsport; 14,30 Fotbal, calificări CM, Europa; 16,30 Tenis - WTA Miami, sferturi; 17,45 Ciclism - turul Catalaniei, în direct, et. 4; 19,15 Știri; 19,30 Sporturi extreme; 20,00 Fotbal calificări CM: Portugalia - Olanda; Austria - Israel; Georgia - România; 22,00 Tenis - turneu WTA Miami; semifinala 1; 0,00 News Report - știri; 0,15 Fotbal - Liga Campionilor, grupa B; 1,15 Fotbal

SĂ NE ÎNGRIJIM CULTURILE !

Cea mai completă gamă de pesticide !

ERBICIDE *ÎNGRĂȘĂMINTE FOLIARE*
FUNGICIDE *POMPE, APARATE STROPIT*
INSECTICIDE *FOLIE SOLARII*

PRET DE PRODUCĂTOR!
CĂUTĂM DISTRIBUITORI!

MAGAZIN - ARAD
Str. Petru Rareș 81
Tel./Fax 057-270145
ECOCHEM *prietenul fermierilor*

PYROSTOP
ARAD, Str. Banu Mărăcine nr. 1
Tel/Fax:233281; 094-525048

Vă oferă:

- Sisteme de alarmă antiefracție și antiincendii
- Sisteme de televiziune circuit închis
- Sisteme de control acces
- Sisteme de interfonie pentru locuințe și birouri
- Geamuri TERMOPAN
- Mobilier din sticlă colorată
- Sticlă ornamentală realizată la comandă

Monitorizarea sistemelor de alarmă prin dispeceratele ARCONS SECURITY și POMPIERII MILITARI

TVR 1

7,00 Telematinal
8,00 Jurnalul de dimineață
9,00 Fotbal: Georgia - România - rel.
10,45 TVR Cluj
11,50 TVR Iași
12,55 TVR Timișoara
14,00 Jurnalul de prânz
14,15 Infomania
14,30 Districtul - rel.
15,15 Desene animate
15,35 Orice e posibil - s.
16,00 Convieţuiri
17,30 Avanpremieră Ştiri
17,35 Medicina pentru toţi
18,15 Pasiuni - s.
19,00 Eu, cetăţeanul!
19,50 Familia... Corect!
20,00 Jurnal * Meteo
20,40 Sport
20,45 Martorii - s.
21,45 Reflecţii rutiere
22,00 Scurt pe doi
23,00 Jurnalul de noapte
23,20 Crime şi secrete: moartea unei fete nevinovate - partea a doua
1,05 Nocturna melomanului
2,00 Jurnal - rel.
2,45 Crime şi secrete: moartea unei fete nevinovate - rel.
4,30 Încurcături în familie - rel.

TVR 2

7,15 Desene animate - rel.
7,40 Tată, am încurcat-o! - rel.
8,05 Ferma - rel.
9,10 Quo vadis... homine - rel.
9,40 Atlas - rel.
10,15 Iubeşte-ţi duşmanul - rel.
12,00 Băieţi buni, băieţi răi - s. rel.
12,45 D-ra Andreea - s.
13,40 Tribuna partidelor parlamentare
14,10 Desene animate
15,35 Trupa DP 2
17,00 Poftă bună cu Petrişor!
17,15 Aripi şi roţi
17,30 E dreptul tău!
18,00 Tată, am încurcat-o! - s.
18,30 Telejurnal TVR 2
19,00 Autograf muzical
19,15 Toţi, împreună
20,00 Istoria alfabetelor
20,30 Ora adevărului
22,00 Vestitorii primăverii
23,00 Ştiri
23,05 Captiv în viitor - s.
0,00 Concert Beastie Boys
0,50 Ştiri bancare şi bursiere
0,55 TVM. Mesager

PRO TV

7,00 Bani de buzunar
8,00 Ştirile Pro TV - Ziarul dimineţii tale
9,00 Hercule - s.
10,00 Tânăr şi neliniştit - s., rel.
11,00 Echipa condamnaţilor - s. rel.
12,00 Spirit de echipă - s.
12,25 Daryl - dramă/SF, SUA, 1985
14,15 Tot înainte, Columb - f. rel.
16,00 Tânăr şi neliniştit - s.
17,00 Ştirile Pro TV
17,45 Teo
19,00 Ştirile PRO TV
20,00 Foc încrucişat - acţiune, SUA, 1992
21,55 Ştirile PRO TV
22,00 Chestiunea zilei
23,45 Ştirile Pro TV
23,55 Profit
0,00 Zero
1,00 PRO TV te ascultă ce vezi
1,15 Echipa condamnaţilor - s.
2,15 Soldatul universal: Confruntare finală - acţiune/SF, SUA, 1999
4,00 Chestiunea zilei - rel.
5,45 Teo - rel.

TV ACASĂ

6,40 Iubire fără limite - s. rel.
7,30 Ştirile de Acasă - rel.
8,10 Îngeraşul - s. rel.
9,00 Seducţie - rel.
10,15 Căsuţa poveştilor
10,25 Acasă la bunica
10,35 Dragoste şi putere - s. rel.
11,00 De 3 x femeie - rel.
11,55 Iubire fără limite - s. rel.
12,50 Dragoste nebună - rel.
13,45 Femei înşelate - rel.
14,15 Luisa Fernanda - rel.
14,45 Ia-mă acasă - rel.
15,30 Înger sălbatic - s.
16,20 Desene animate
16,30 Iubire fără limite - s.
17,20 Acasă la români
17,30 Dragoste şi putere - s.
17,55 Acasă la bunica
18,05 Seducţie - s.
19,00 Îngeraşul - s.
19,55 Desene animate
20,00 Ştirile de Acasă
20,40 De 3 x femeie
21,30 Dragoste nebună - s.
22,20 Femei înşelate - s.
22,45 Luisa Fernanda - s.
23,20 Ştirea zilei

PRIMA TV

7,00 Salvaţi de clopoţel - s., rel.
8,00 Prima Mix!
13,25 Clip Art
13,30 Creaturi sălbatice - documentar
14,30 Cronica cârcotaşilor - rel.
15,30 Viper - s.
16,30 Salvaţi de clopoţel - s.
17,30 Camera de râs
18,00 Focus
19,00 Luna sălbatică - s.
20,00 Copiii spun lucruri trăsnite
21,00 Supravieţuitorul
21,45 Obiectiv
22,45 Focus
23,15 Viper - s. rel.
23,55 Clip Art
0,00 Camera de râs - rel.
0,30 Focus - rel.

ANIMAL PLANET

8,00 Vânătorul de crocodili
9,00 Black Beauty
9,30 Un câine cu imaginaţie
10,00 În lumea animalelor
10,30 Planeta animalelor
11,00 Vânătorul de crocodili
11,30 Salvaţi animalele!
12,00 În mijlocul naturii
12,30 Cel mai mare mincinos
13,00 Ilustrate din natură
13,30 Aventurile lui O'Shea
14,00 Veterinari în Africa
14,30 Urgenţe veterinare
15,00 Pacienţii lui Harry
15,30 În ajutorul animalelor sălbatice
16,00 Contact extrem
16,30 Acvanauţii
17,00 Zig & Zag
18,00 Planeta animalelor
18,30 Salvaţi şi salvatori
19,00 Medicul veterinar

ATOMIC TV

7,00 Selector
10,25 Reactor
10,30 Atomic Café - rel.
11,00 Atomix - rel.
14,00 Interactiv
15,30 Proaspete şi fierbinţi
15,55 Reactor
16,00 Metropolis - rel.
17,00 Selector
19,00 Atomix
21,55 Reactor
22,00 Hai Hui - rel.
22,30 Selector
23,00 Klub Bizzar - rel.
0,00 Insomnia

BUDAPESTA 1

6,42 Matinal; 6,45 Viaţa satului; 7,00 Matinal; 9,30 Mileniu; **9,35 Totul pentru iubire** - s.; 10,35 Matinal; 13,00 Ştiri; 13,10 Jurnale regionale; 14,00 Magazin sloven; **15,00 Show în deşert** - comedie, Africa de Sud; 16,35 Cupa Lurko; 16,50 Mileniu; 17,00 Desene animate; 17,10 Calul nu-i peştişor de aur - doc. Irlanda; 17,30 Comunitate catolică; 17,55 Anti-drog - magazin; 18,25 Şi nepoţii vor vedea; 18,50 Locul nostru în Europa; 19,00 Ştiri; **19,20 Iubiri la Saint Tropez** - s.; 20,15 Ştirile lumii; 20,30 Ştiri; 21,05 Azerac; 22,00 Şcoala de umor; 22,30 Elan - economia în mişcare; 23,00 Ştiri; 23,10 Actual; 23,30 Thema

RTL KLUB

7,30 Calendar; 10,05 Clubul reţetelor; **10,20 Iubiri interzise** - s.; **10,45 Iubiri secrete** - s.; 11,35 Top Shop; 12,30 La prânz; 13,30 Clubul reţetelor; 14,00 Ştiri; **14,40 Al doilea sărut** - s.; **15,05 Helene şi băieţii** - s.; **15,35 Sea Quest DSV** - s.; **16,25 Paula şi Paulina** - s.; 17,15 Terra nostra; **18,15 Faimoşi şi bogaţi** - s.; **18,40 Maria** - s.; 19,30 Ştiri; 19,55 Vrei să fi milionar; 20,25 Focus; 20,55 Între prieteni; 21,25 Showul lui Fabry Sandor; **23,05 Justiţiarul** - s.; 0,50 Concert jazz; 0,55 Magazin euro-atlantic

TV 2

7,00 Matinal; **10,00 Stefanie** - s.; 10,55 Vinuri maghiare; 11,20 Ofertă directă; 12,20 Galerie istorică; 12,25 Panoramic istoric; 12,30 Muzică cameralâ; **12,55 Plin de viaţă** - s.; **13,30 Rămâne în familie** - s.; **13,55 Fetele sunt îngeri** - comedie, SUA, cu Elvis Presley; **15,45 Xena** - s.; **16,30 Milady** - s.; **17,00 Ramona** - s.; **17,45 Frumoasa din Acapulco** - s.; **18,10 Fiorella** - s.; **19,00 Inimi rănite** - s.; 19,30 Fapte; 20,00 Gură de copil - em. lui Friederikus Sandor; 20,20 Multimilionar - conc. TV; **21,00 Înger sălbatic** - s.; 21,30 Glasul anului; **22,30 Airplane 2** - f.SUA

VĂ RECOMANDĂM

PRO TV, ora 20,00 - Foc încrucişat

După ce tatăl i-a fost ucis sub propriii ochi în piaţa Tien-An-Men, Jake Lo nu a mai vrut să ştie nimic de politică. El îşi continuă la Los Angeles studiile de artă, dar unul dintre modelele de la cursuri îl convinge să participe la întrunirea unor activişti chinezi pro-democraţi. Astfel, Jake asistă la asasinarea sponsorului grupării. Victima era unul dintre asociaţii marelui traficant de droguri Tau, care se află în plin război teritorial cu alt mafiot, Antonio Serrano. Pus sub protecţia FBI-ului pentru a putea depune mărturie la procesul intentat lui Serrano, studentul scapă ca prin urechile acului dintr-un atentat împotriva lui...

VĂ RECOMANDĂM

PRO TV, ora 2,15 - Soldatul universal: Confruntare finală

În această a doua urmare a filmului original, personajul principal şi prietena lui îl caută pe doctorul care deţine toate informaţiile necesare pentru a face public proiectul „Soldat universal". Cei doi sunt vânaţi de un bărbat care trebuie să-i ucidă pe amândoi, deoarece pun bețe în roate planului lui de a fura un transport de aur destinat Naţiunilor Unite.

TELE 7 ABC

7,00 Emisiune muzicală
10,00 La ordinea zilei - rel.
11,30 Emisiune muzicală
12,30 Emisiune muzicală
14,45 Documentar
16,00 Domino
17,00 Emisiune muzicală
19,00 Destinaţia, Germania - doc.
19,30 La ordinea zilei
21,00 Telejurnal
21,30 Viitorul azi
22,00 În justiţie
23,00 Tentaţii
23,30 Emisiune muzicală
4,30 Domino - rel.
5,30 Emisiune muzicală

HBO

10,00 Fast - Food - comedie, SUA, 1998
11,30 Instructorii de schi - acţine, SUA, 1993
13,30 Dragă, am micşorat copiii! - s.
14,15 Mary cea cu vino'ncoa - comedie, SUA, 1998
15,30 Totul despre sex - s.
16,00 Jocul - thriller, SUA, 1997
18,00 Jakob, mincinosul - dramă, SUA, 1999
20,00 Război interstelar - SF, SUA, 1999
21,45 Titanic - dramă, SUA, 1997
1,00 Ora de vârf - acţiune, SUA, 1998
2,45 Comportament deviat - horror, SUA, 1998

ANTENA 1- TV ARAD

6,00 Divertisment matinal
6,20 Dedicaţii muzicale
6,25 Revista presei
6,15 Publicitate, promo
6,30 Ştiri TVA - rel.
7,00 Observator
8,00 'Neaţa!
11,00 Zile din viaţa noastră - s.
11,45 Elena, viaţa mea - s.
12,30 O pacoste de frate - s.
13,00 Ştirile amiezii
13,15 Moloney - s.
14,00 Din Dragoste - rel.
16,00 Divertisment de weekend
16,30 Publicitate, promo, dedicaţii muzicale
16,45 Ştiri TVA
17,20 Îmbrăţişări pătimaşe - s.
19,00 Observator
20,15 Fotbal, în direct: România - Italia (tineret)
21,30 Ediţia de noapte TVA
22,30 Stargate SG-1 - s.
23,20 Observator
23,50 Noaptea târziu cu Mircea Badea
1,30 O coardă prea întinsă - thriller, SUA
3,00 Observator
4,00 Navarro - s.

TV INTERSAT

8,25 Deschiderea programului
8,30 Cafeaua de dimineaţă
9,30 Trei destine - s., rel.
10,15 Neon Rider - s., rel.
11,00 Ştirile Intersat
11,40 Ştiri TVS Oradea
12,00 Medici ucigaşi - film, rel.
13,30 Mistere, farmece, miracole - s.
14,00 Emisiune în limba maghiară - rel.
15,00 Curro Jimenez - s.
16,00 Totul pe faţă - rel.
17,00 Neon Rider - s.
18,00 Haideţi să ne jucăm - s.
18,15 Ştirile Intersat
18,45 Trei destine - s.
19,30 Labirint
20,30 Scales of Justice - s.
21,30 Frontiera - live
23,00 Ştirile Intersat * Vocea străzii * Reportajul zilei - rel.
0,00 Erotica
5,00 Închiderea programului

DISCOVERY

10,00 Aventuri la pescuit
10,25 Actualităţi Discovery
10,55 Povestiri neaşteptate
11,20 Hutan - fauna pădurii tropicale din Malayezia
11,50 În căutarea civilizaţiilor dispărute
12,45 Accidente auto
13,10 Veterinari în Africa
13,40 Luni de război
14,30 Ferrari
15,25 Forţa furtunii
16,15 Război şi civilizaţie
17,10 Autostrada 66
17,35 Bărci de vis
18,05 Aventuri la pescuit, cu Rex Hunt
18,30 Confesiunile unui... motor cu aburi
19,00 În căutarea lui Bigfoot
20,00 Armele animalelor
21,00 Viaţă de poliţist
22,00 Originile omului
23,00 Vânătorul de crocodili
0,00 Şcoala de paraşutişti
1,00 Power Zone
3,00 În căutarea civilizaţiilor dispărute

DUNA

6,30 Matinal; 9,40 Mina; 10,10 Patru anotimpuri pe insula peştilor - doc.; **11,10 Bine ai venit d-le maior** - f. Ungaria; 12,50 Ştiri; 13,00 Ştiri economice; 13,10 În preajma Europei; 13,20 Harta lumii; 13,50 Răspundere pentru viaţă; 14,20 Magia primăverii; 15,20 Copii din lumea mare; **15,30 Casa de la ţară** - comed., Franţa; 17,00 Calendar; 19,00 Ştiri, sport; 19,30 Desene animate; **20,00 Comori ale lumii** - s. Anglia; **20,15 Acoperişuri în zori** - f. Ungaria; 21,40 Alsofalvi anziks; 22,00 Ştiri; **23,35 O femeie cinstită** - f. Anglia; 24,00 Milenium; 0,05 Ştiri; **0,20 Fără mască** - f. Anglia

PRO 7

7,45 Taff - magazin; **8,40 Cine-i bossul?** - s.; **9,10 Roseanne** - s.; **9,35 Jesse** - s.; **10,05 Indienii din Cleveland** - comed., sport SUA; **12,05 Matlock** - s.; 13,00 Bill Cosby show; **13,30 Roseanne** - s.; 14,00 Sam - magazin; 15,00 Talk-show-uri; 18,00 Taff; **18,30 Jesse** - s.; **19,00 Sabina** - s.; **19,30 Familia Bundy** - s.; **20,00 Simpsonii** - s.; 20,30 Galileo - magazin; 20,55 Ştiri; **21,15 Boomerang** - f. acţ./comed., SUA; **23,35 Sportul sângelui 2** - f. acţiune SUA; **0,55 Warhead** - f. acţiune SUA, 1995, cu Frank Zagarino

SAT 1

6,30 Matinal cu sport; **10,00 Zona lui Wolff** - s.; 12,00 Talkshow-uri; **16,00 Judecătoarea Barbara Salesch** - s.; **17,00 Chicago Hope** - s.; 18,00 Concurs TV; 18,30 Magazin regional; 19,00 Quiz; 19,30 Ştiri; 20,00 Blitz - magazin; 20,40 Quiz Show; **21,15 Star Trek** - s. SF SUA; **22,15 Doctorul** - s. distr. Germania; **22,45 Administratorul Krause** - s.; **23,15 Ce te holbezi?** - s.; 23,45 Sare de baie - comedy; 0,15 Harald Schmidt show, 1,15 Ştiri

TV 5

11,00 Jurnal TV5; **11,15 Sapho** - s.; 13,05 Întrebări 100%; 13,30 Jurnal; 14,05 Fax Culture; 15,00 Jurnal; **15,15 Sapho** - s.; 17,00 Jurnal; 17,20 Invitatul TV 5; 17,30 Vorbiţi franceza; 18,05 Piramide; 18,30 Întrebări pentru campion; 19,00 Jurnal TV 5; **19,15 Sapho** - s.; 21,00 Jurnal Belgia; 21,30 Jurnal Franţa; **22,05 În numele tatălui şi al fiului** - f.; 23,00 Jurnal TV 5

EUROSPORT

9,30 Patinaj artistic CM - Vancouver/Canada; 11,30 Motorsport - autoraliu FIA; 12,00 Sport extrem; 13,00 Golf - Orlando/Florida; 14,00 Schi CM - Tignes; 15,00 Patinaj artistic CM - Vancouver; 15,45 Patinaj artistic; 17,45 Sport extrem - schi, Laax/Elveţia; 18,45 News Report; 19,00 Patinaj artistic - Vancouver; 20,30 Patinaj artistic în direct; 0,30 News Report; 0,45 Sport extrem - Snowboard

RADIO ARAD & RADIO CONTACT (99,1 MHz)

6,00 Lupta cu somnul; 8,00 Bună dimineaţa, Arad!; 10,00 Tovarăşii mei; 12,00 Pulsul zilei; 14,00 Radiomagazin - Deutsche Welle; 15,00 Contact FM; 17,00 Super Top 10 Arad; 18,00 Radiomagazin Radio France Internationa!; 19,00 Bună seara, Arad!; 20,00 Ce şi pentru cine?; 21,00 Studio M; 22,00 Vineri noaptea nu mi-e somn.

RADIO PRO FM (92,1 MHz)

5,00-5,30 BULETIN DE ŞTIRI la fiecare sfert de oră; **5,30-700 PRO FM PÂNĂ LA UNU; 7,00-10,00 PRO FM PÂNĂ LA UNU** cu Flavius Eşnican; **10,00-13,00 PRO FM PÂNĂ LA UNU; 13,00-14,00 13-14 CU ANDREI** cu Andrei Gheorghe; **14,00-17,00 POFTIM PRO FM; 17,00-19,00 PRO FM E AICI** cu Cristi Schnebli; **19,00-22,00 281.976** cu Flavius Eşnican; **22,00-24,00 LATINO PARTY** cu Vali Bărbulescu; **0,00-2,00 HOT PARTY MIX** cu DJ Mike.

RADIO TIMIŞCARA

6,00 Ceasurile dimineţii; 8,00 Muzică populară cu dedicaţii; 9,00 Cânt din suflet; 10,00 De zece ori România;11,00 Gramofon; 12,00 Miez de zi la polul vest; 13,00 Emisiune în lb. germană; 14,00 Emisiune în lb. maghiară; 15,00 Emisiune în lb. sârbă; 16,00 Radio cocktail; 18,00 Actualitatea radio; 18,10 Meridianul România; 19,00 Radiojurnal; 19,15 Idei în dialog; 20,05 Călătorie în lumea poveştilor; 20,15 Istoria muzicii rock; 21,00 Curierul de seară.

RADIO SEBIŞ

6,00 Matinal 21
9,00 Tu alegi!
10,00 Cafeaua de zece
12,00 Secvenţa 21
14,00 La porţile dorului - muzică populară
15,00 Magazin 21
17,00 Lenţila de contact
18,00 La mulţi ani! - dedicaţii muzicale
19,00 Expresul de seară
22,00 Club 21
0,00 92,1 insomnii!

TVR 1

7,00 O vedetă... populară - rel.
7,50 Cântec în zori - s.
8,35 Desene animate
8,25 Biblia: Solomon - dramă, coprod., 1997 ultima parte
11,00 La telefon, muzică populară
12,00 Auto Club
12,30 Casa mea
13,00 Frumoasele şcolii - s.
13,50 Jurnalul de prânz
14,00 Patinaj artistic: Campionatele Mondiale, la Vancouver, Canada
16,00 Debut 50 Plus
17,15 Ora G
18,00 Teleenciclopedia
19,00 Garantat 100%
20,00 Jurnal. Meteo
20,25 Sport
20,30 Amy - s.
21,30 Fotbal: România - Italia, în preliminariile Cupei Mondiale 2002
23,20 Jurnalul de noapte
23,30 Aleargă, Lola, aleargă! - acţiune, Germania, 1998
0,55 Marele jazz
2,00 Jurnal. Meteo - rel.
2,30 Garantat 100% - rel.
4,30 Amy - s. rel.
5,15 Fotbal: România - Italia, rel

TVR 2

7,00 Dezastre - rel.
7,35 Misiune pe chei - rel.
8,30 On line - rel.
9,00 Teatru TV - rel.
10,00 Quo Vadis... homine
10,30 Hainele împăratului
11,00 Wishbone - s.
11,30 Poveşti cum n-aţi mai auzit - s.
12,00 Piatra magică - s.
12,30 Arca lui Noe
13,00 Pe urmele dinozaurilor
13,30 Din goana trenului
14,00 Ştiri
14,05 Atlas
14,40 Planeta singuratică
15,35 Secretele modei
16,25 E timpul să mă mărit! - s.
16,55 Top TVR 2
18,00 Tată, am încurcat-o! - s.
18,30 Telejurnal TVR 2
18,40 Preţul succesului
19,15 Televiziunea, dragostea mea
20,20 Cinematograful, o istorie vie
21,10 Scurte povestiri cinematografice - s.
21,40 Supranaturalul - s.
22,30 Ştiri
22,40 NBA Action
3,15 Despre viaţă şi sex
0,00 TV Mesager

PRO TV

7,00 Desene animate
8,00 Micii războinici - s.
8,30 Cavalerii din Tir Na Nog - s.
9,00 Liceu Madison - s.
9,30 Cei mai frumoşi ani - s.
10,00 Hyperion Bay - s.
11,00 Familia Hughley - s.
11,30 Gillette
11,45 Bucătăria lui Radu
12,15 Promotor
12,50 Ştirile PRO TV
13,00 Zero - rel.
14,00 Secretele bărbaţilor - ultimul episod
14,30 O lume dispărută - s.
15,30 Jake şi Grăsanul - s.
16,30 Profashion
17,00 Un avocat cu probleme - partea a treia
19,00 Ştirile Pro Tv
19,30 Steaua ta norocoasă
22,00 Ţinutul umbrelor - dramă, Marea Britanie
0,15 Concert Natalia Oreiro
0,45 La limita imposibilului - s.
1,45 Bucătăria lui Radu - rel.
2,15 Steaua ta norocoasă - rel.
5,00 Profashion - rel.

TV ACASĂ

7,30 Ştirile de Acasă - rel.
8,10 Îngeraşul - rel.
9,00 Seducţie - rel.
10,10 Căsuţa poveştilor
10,20 Acasă la bunica
10,30 Dragoste şi putere - s. rel.
11,00 De 3 x femeie - rel.
11,50 Iubire fără limite - rel.
12,45 Dragoste nebună - rel.
13,30 Femei înşelate - rel.
14,00 Luisa Fernanda - rel.
Căsuţa poveştilor
14,30 Dex, mascatul
15,00 Al şaptelea cer - s.
16,00 Doctorul casei
16,30 La casa de vis
17,00 Soţul şi soţia - s.
17,30 Spune drept! - interviul exploziv al săptămânii
18,00 Viaţa bate filmul
19,00 Îngeraşul - s.
20,00 Ştirile săptămânii
21,30 Concert Natalia Oreiro
23,10 Chef de chef- rel.
0,10 Soţul şi soţia - s., rel.
0,35 Viaţa bate filmul - rel.
1,50 Muzica de acasă

PRIMA TV

7,00 Salvaţi de clopoţel - rel.
8,00 Emisiune pentru copii
10,30 Eddie McDowd - s.
11,00 Sport Magazin
14,30 Motor
15,00 Exploziv
15,30 Viper - s.
16,30 Salvaţi de clopoţel - s.
17,30 Camera de râs
18,00 Focus
19,00 Luna sălbatică - s.
20,00 Vrei să fii miliardar?
21,00 Pilot de cursă lungă - dramă, Canada, 1996
22,45 Viper - s. rel.
23,30 Camera de râs
0,00 Crime pasionale - thriller, SUA, 1991

ANIMAL PLANET

8,00 Portrete din natură: Lupii din America
9,00 Supravieţuitorii
10,00 Vânătorul de crocodili
11,00 Zig & Zag
11,30 Acvanauţii
12,00 Lassie
12,30 Un câine cu imaginaţie
13,00 Salvaţi animalele
13,30 Reportaje de la zoo
14,00 Povestiri despre cai
15,00 Veterinari în Africa
16,00 Taigaua, pădurea de gheaţă şi foc
17,00 Peru, ţara lamelor
18,00 Broaştele ţestoase de la Lara
18,30 La plimbare cu leoparzii
19,00 Cel mai mare mincinos
20,00 Câinii poliţişti
21,00 Ilustrate din natură
21,30 Musafiri nepoftiţi

ATOMIC TV

7,00 Selector
10,30 Romanian Top 100
12,30 File de poveste
13,00 Selector
14,00 K Lumea
16,00 Selector
18,30 Atomix
21,30 Febra - party music
22,30 Vibraţii
23,30 Klub Bizzar
0,30 Selector
1,30 Insomnia

BUDAPESTA 1

7,30 Lumea satului; 7,45 Matinal; 8,40 Des. animate; 9,00 Joc cu păpuşi; 9,20 Du-te-vino - sport copii; 9,45 Religie; 10,00 Patinaj artistic CM Vancouver; 11,30 Fum de aur - mesajul trecutului; 13,00 Ştiri; 13,05 Bravo TV; 14,00 Cockteil extrem; 14,15 Delta - mag.; 14,45 Polo pe apă; 16,25 Secolul nostru; 16,55 1100 ani în centrul Europei; 17,20 Halo - reportaje; 17,55 Telesport - fotbal, prelim. CM: Ungaria - Lituania; 20,00 Loto-show; 20,30 Ştiri; 21,05 Bruhaha - emis. distractivă; 22,05 Lumea minunată; 23,00 Rădăcini - Bartok Bela; **0,05 Distracţie mortală** - pol. SUA

RTL KLUB

7,30 Matinal; 8,00 Clubul copiilor; 10,55 Desene animate Disney; 11,45 Pe ţeavă - d. a.; **12,25 Primul sărut** - s. Franţa; **12,55 Katie Joplin** - s. distr. SUA ep. 1; 13,25 Auto Mania; 14,00 Ştiri; **14,10 Mortal Combat Conquest** - s.; **15,20 Babylon 5** - s. SF; **15,55 Străinii** - s. SF; **16,50 Dor de aventură**- f. av. FR-Canada-SUA; **18,35 Claunul - s. acţ.** Germania; 19,30 Ştiri; 19,50 Focus plus; **20,15 Frumoşi şi bogaţi** - s.; **20,50 Kickboxer 5 - f. acţiune, SUA**, cu Marc Dacascos; **23,30 RTL Box club;** 24,00 Ştiri

TV 2

7,00 Rădăcini; 7,30 Biblia pentru copii; 8,00 Matineu, desene animate; 10,00 Desene animate; **12,00 Sabina** - s.; 12,25 Supervedete; 13,20 Lumea sălbatică - doc.; **14,05 Baywatch - s.**; **15,00 Charlie - Maimuţă în familie** - s.; **15,55 De la unu la doi - s.**; **16,25 Buni prieteni - s.**; 16,55 **Conan - s.**; **17,45 Sindbad** - s.; **18,40 Hercules - s.**; 19,30 Fapte; 20,905 Glasul anului; **21,00 Moarte programată - f. acţ. SUA**; 22,45 **Rivalii mortali - f. acţ. SUA**, cu Eric Roberts; **0,35 Hotare nesfârşite - s.**; 1,25 **Toni Arzenta-Vendetta - f. acţ.** IT

VĂ RECOMANDĂM

România 1, ora 23,30 - Aleargă, Lola, aleargă

„Lola Rennt" este un film mai puţin obişnuit pentru noi. Manny are o activitate de contrabandist, mereu pus pe fugă, ba pentru că a jefuit ceva sau pe cineva, ba pentru ca să plaseze marfa provenită din furat, în acelaşi timp colectând diverse taxe şi multe altele. Acum, trebuie să facă pe dracu'n patru să scoată 100.000 de mărci germane, altminteri va avea de dat socoteală „bossului", criminalul local Ronnie. Disperat, Manny apelează la iubita sa, Lola, care şi ea începe o cursă nebună pentru a face rost de banii necesari să-şi scoată din încurcătură iubitul. Aceasta, însă, nu a pierdut vremea şi tocmai „iniţia" un jaf la o bancă. În iureşul faptelor, Lola este împuşcată de poliţişti.

VĂ RECOMANDĂM

Pro TV, ora 22,00 - Ţinutul umbrelor

Profesorul C.S. Jack" Lewis de la Oxford este autorul unui celebru volum cu nuvele fantastice pentru copii. Jack duce o viaţă destul de retrasă, singurele lui ieşiri fiind la un restaurant unde vorbeşte despre filosofie şi religie. Scriitorul corespondează, însă, cu o americancă inteligentă, Joy Gresham care vine să-l viziteze, împreună cu fiul său, Douglas. Joy îi povesteşte că este pe punctul de a pune capăt unei căsătorii nefericite. Jack se oferă să o ajute să obţină cetăţenia engleză şi se căsătoreşte cu ea. La început, căsătoria lor este doar una de convenienţă, dar, când află prietena sa, Joy se află în ultimul stadiu al unei boli incurabile, relaţia lor ia o altă întorsătură.

TELE 7 ABC

7,00 Emisiune muzicală
10,00 La ordinea zilei - rel.
11,30 Emisiune muzicală
12,30 Lumea serviciilor secrete - rel.
13,45 Lumea misterelor - rel.
14,45 Documentar
15,15 24 din 24 - rel.
16,00 D'ale lui Cătălin
18,00 As Show
19,00 Germania astăzi - doc.
19,30 La ordinea zilei
21,00 Telejurnal
21,30 Germania în direct - doc.
22,00 Reporter Tele 7
23,00 D'ale lui Cătălin - rel.
1,00 Emisiune muzicală
4,00 Reporter Tele 7 - rel.

HBO

10,00 După faptă şi răsplată - acţiune, SUA, 1999
11,45 Wild Wild West - aventuri, SUA, 1999
13,30 Verişoara Bette - comedie, SUA, 1998
15,30 Stargate SG-1 - s.
16,15 Vânătoarea de vrăjitoare - dramă, SUA, 1994
17,45 Matrix - SF, SUA, 1999
20,00 Cochetând cu dezastrul - comedie, SUA, 1996
21,30 Fete frumoase - dramă, SUA, 1996
23,30 Blade - horror, SUA, 1998
1,30 Spawn - s.

ANTENA 1- TV ARAD

6,00 Dedicaţii muzicale
6,05 Hoinar prin ţară - rel.
6,25 Revista presei
6,30 Ştiri TVA - rel.
7,00 Observator
8,00 Neaţa
11,00 Cascadorii de la Hollywood - s.
11,45 Elena, viaţa mea - s.
12,30 O pacoste de frate - s.
13,00 Ştirile amiezii
13,15 Moloney - s.
14,00 Fiica preşedintelui - rel.
16,10 Prieteni fără grai
16,30 Publicitate, Promo, Dedicaţii muzicale
16,45 Ştiri TVA
17,20 Îmbrăţişări pătimaşe - s.
19,00 Observator
20,00 Cine-i Harry Crumb - comedie, SUA
22,00 Marius Tucă Show
23,00 Observator
23,30 Noaptea târziu cu Mircea Badea
0,30 Intrigi în Paradis - s.
1,30 Observator - rel.
2,30 În slujba legii - s.
3,30 Cosas del Amor - s.
4,30 Noaptea târziu...

TV INTERSAT

8,25 Deschiderea programului
8,30 Cafeaua de dimineaţă
9,30 Trei destine - s.
10,15 Neon Rider - s.
11,00 Ştirile Intersat * Vocea străzii - rel.
12,00 „Familistul" se întoarce - film, rel.
13,30 Desene animate
14,00 Mistere, farmece şi miracole - s.
14,30 Ţi-e teamă de întuneric - s.
15,00 Emisiune în limba sârbă - rel.
15,30 Safari - s.
16,00 Adrenalină - rel.
17,00 Camera ascunsă
17,30 Comorile lumii
17,45 O altfel de lume - rel.
18,15 Ştirile Intersat * Vocea străzii
19,00 Trei destine - s.
20,00 Cinemateca
21,30 Şoaptele care prevestesc moartea - film
23,00 Ştirile Intersat * Vocea străzii - rel.
0,00 Erotica
5,00 Închiderea programului

DISCOVERY

10,00 Aventuri la pescuit
10,25 Actualităţi Discovery
10,55 Rinocerii
11,50 Istoria redescoperită
12,45 Curse aeriene
13,10 Jurassica
13,40 Power Zone
14,30 Marele G, gravitaţia
15,25 Dacă Luna nu ar exista
16,15 Misterele magiei
17,10 Salvatorul grădinilor
17,35 Autostrada 66
18,05 Aventuri la pescuit
18,30 Actualităţi Discovery
19,00 Istoria redescoperită
20,00 Ciudăţeniile animalelor
21,00 Mari bătălii
21,30 Actualităţi Discovery
22,00 Misterele inexplicabilului
23,00 Anatomia unei lovituri de stat
0,00 Revoltă în închisori
1,00 Power Zone
3,00 Istoria redescoperită

DUNA

6,30 Dimineaţa; 9,40 Cercul gospodarilor; 10,35 Documentar; 11,00 Dansuri indiene; 11,25 Maşina timpului; **11,55 Mătuşa lui Frankenstein** - s., 7/1; 12,50 Ştiri; 13,00 Ştiri economice; 13,10 În preajma Europei; 13,20 Ura! Am găsit!; 13,50 Evrika; 14,20 Palatele ştiinţei şi culturii; 14,40 În spatele sârmei ghimpate; 15,45 Limba maghiară; **16,05 Bine aţi venit pe insula noastră** - s.; **16,30 Călătorie în ţara gurmanzilor** - s.; 17,00 Calendar; 19,00 Ştiri, sport; 19,30 Basme; **20,05 Mahabharata** - f. Anglia; 22,00 Ştiri; 22,35 Ora spiritului - muzică uşoară; 23,35 Şlagăre

PRO 7

7,00 Sam; 7,55 Taff-magazin; **8,50 Cine-i şeful?** - s.; **9,20 Roseanne** - s.; **9,50 Fiecare familie** - s.; **10,20 Banii ucid** - thriller, SUA, 1995; **12,05 Malock** - s.; 13,05 Bill Cosby show; **13,30 Roseanne** - s.; 14,00 Sam; 15,00 Talkshow-uri; 18,00 Taff magazin; **19,00 Sabrina** - s.; **19,30 Fam. Bundy** - s.; **20,00 Simpsonii** - s.; 20,30 Galileo magazin; 20,55 Ştiri; **21,15 Buffy, spaima vampirilor** - s.; **22,15 Angel** - s.; 23,15 TV Total; 0,15 Reportaj PRO 7; **1,00 Dosarele Sex** - erotic, Franţa, 1998

SAT 1

6,30 Matinal; 10,00 Shopping; **11,00 Jake şi Mc Cabe** - s.; 12,00 Talkshow-uri; **16,00 Judecătoarea Barbara Salesch** - s.; **17,00 Chicago Hope** - s.; 18,00 Concurs - tv; 18,30 Magazin regional; 19,00 Quiz Show; 19,30 Ştiri RTL; 20,00 Blitz magazin; 20,40 Quiz Show; **21,15 Comisarul Rex** - s. poliţist, Germania; **22,15 Orice, în afara morţii** - s. poliţist, Germania, 1996; 0,15 Harald Schmidt Show; **1,35 Frasier** - s.

TV 5

13,05 100% Întrebări; 13,30 Jurnal; 14,05 Timpul prezent; 15,00 Jurnal; **15,15 Julie Lescaut** - s.; 17,00 Jurnal; 17,20 Invitatul TV 5; 17,30 Magazin; 18,05 Piramide; 18,30 Întrebări pentru campion; 19,00 Jurnal TV 5; **19,15 Julie Lescaut** - s.; 21,00 Jurnal Elveţia; 21,30 Jurnal France 2; 22,05 Magazin; 23,00 Jurnal TV 5; **23,15 Vânătorii** - s.

EUROSPORT

9,30 Tenis, WTA Miami; 10,30 Moto Trial, Madrid; 11,30 Auto - Raliul Spaniei; 12,30 Schi - Tignes/F; 13,30 Snowboard; 14,00 Eurosport Special - WATTS; 14,30 Fotbal U21: Grecia - Germania; 16,30 Tenis - WTA Miami, sferturi; 17,45 Ciclism - săptămâna Catalană, în direct; 19,15 News Report; 19,30 Motorsport - auto magazin; 20,30 Fotbal - Liga Campionilor, grupa A; 21,30 Golf - Players Championship; 22,30 Tenis, WTA Miami, sferturi; 0,00 Ştiri; 0,15 Fotbal

VĂ RECOMANDĂM

HBO, ora 17,45 - Matrix

Prima TV, ora 21,00 - Autor! Autor!

Contoare de apă

aem ISO 9001 KEMA 80021

O idee excelentă! Montate în locuinţa dvs., investiţia se amortizează în jumătate de an.
Contoarele AEM pentru apă rece şi caldă corespund standardelor interne şi internaţionale şi sunt omologate de autoritatea de metrologie.
La cerere, asigurăm şi montarea contoarelor!
De ce să plătesti risipa altora?
Calea Buziaşului 26, TIMIŞOARA
str. Horia nr.11, ARAD
magazinul "LUXTEN LIGHTING"
Tel. 057/255 274.
http://www.aem.ro
sales@aem.ro

TVR 1

7,00 Telematinal
8,00 Jurnalul de dimineață
9,00 Tezaur folcloric - rel.
10,00 Pasiuni - rel.
10,45 TVR Cluj
11,50 TVR Iași
12,55 TVR Timișoara
14,00 Jurnalul de prânz
14,15 Infomania
14,30 Oameni ca noi
15,00 Clubul de spiritism - rel.
15,30 Orice e posibil - s.
16,00 Panorama
17,30 Avanpremieră * Știri
17,35 Itinerar transcaucazian
17,55 Fotbal: **Georgia - România**, preliminariile CM 2002, în direct
20,00 Jurnal * Meteo
20,40 Sport
20,45 Districtul - s.
21,40 Fotbal: **Italia - Lituania**, preliminariile CM 2002, în direct
23,40 Crimele din China Lake - thriller, SUA
1,10 Bucuriile muzicii
2,00 Jurnal - rel.
2,45 Focul - SF, SUA, 1997

TVR 2

7,00 Poftă bună cu Petrișor! - rel.
7,15 Desene animate - rel.
7,40 Tată, am încurcat-o! - rel.
8,05 Tradiții - rel.
8,35 Toți, împreună
9,35 Puls 2001 - rel.
10,25 Colierul cu turcoaze - f. rel.
12,00 Băieți buni, băieți răi - s. rel.
12,45 D-ra Andreea - s.
13,40 Cronici votive - rel.
14,10 Desene animate
15,30 Știri
15,35 Trupa DP 2
17,00 Poftă bună cu Petrișor!
17,15 Aripi și roți
17,30 Mit și istorie
18,00 Tată, am încurcat-o! - s.
18,30 Telejurnal TVR 2
19,00 Autograf muzical
19,15 Toți, împreună
20,05 Băieți buni, băieți răi - s.
20,55 Mini atlas
21,00 Pe muchie de cuțit
22,00 Răscruci
22,30 Știri
22,35 Iubește-ți dușmanul - partea a doua
0,20 TVM. Mesager

PRO TV

7,00 Bani de buzunar. Omul care aduce cartea
8,00 Știrile Pro TV - Ziarul dimineții tale
9,00 Hercule - s.
10,00 Tânăr și neliniștit - rel.
11,00 Echipa condamnaților - rel.
12,00 Spirit de echipă - s.
12,25 Îngerul insulei - acțiune, SUA, 1987
14,15 Spitalul de urgență - s. rel.
15,00 Expertul - s. rel.
16,00 Tânăr și neliniștit - s.
17,00 Știrile Pro TV
17,45 Teo
19,00 Știrile Pro TV
20,00 Tot înainte, Columb - comedie, Anglia
21,55 Știrile PRO TV
22,00 Suflet de artist - dramă romantică, SUA
23,45 Știrile PRO TV
23,55 Profit
0,00 X și Zero
0,10 PRO TV te ascultă ce vezi
0,15 Echipa condamnaților - s.
1,15 Un caz periculos - partea a doua
3,15 Spirit de echipă - s. rel.

TV ACASĂ

6,40 Iubire fără limite - rel.
7,30 Știrile de Acasă - rel.
8,10 Îngerașul - s. rel.
9,00 Seducție - s. rel.
10,15 Căsuța poveștilor
10,25 Acasă la bunica
10,35 Dragoste și putere - s. rel.
11,00 De 3 x femeie - rel.
11,50 Iubire fără limite - rel.
12,50 Dragoste nebună - rel.
13,45 Femei înșelate - rel.
14,15 Luisa Fernanda - rel.
14,45 La casa de vis - rel.
15,30 Înger sălbatic - s.
16,20 Desene animate
16,30 Iubire fără limite - s.
17,20 Acasă la români
17,30 Dragoste și putere - s.
17,55 Acasă la bunica
18,05 Seducție - s.
19,00 Îngerașul - s.
19,55 Desene animate
20,00 Știrile de Acasă
20,40 De 3 x femeie
21,30 Dragoste nebună - s.
22,20 Femei înșelate - s.
22,45 Luisa Fernanda - s
23,20 Știrea zilei

PRIMA TV

7,00 Salvați de clopoțel - s. rel.
8,00 Prima Mix!
13,25 Clip Art
13,30 Cinemagia - rel.
14,00 Romania@Large - rel.
14,30 Stil - rel.
15,30 Viper - s.
16,30 Salvați de clopoțel - s.
17,30 Camera de râs
18,00 Focus
19,00 Luna sălbatică - s.
20,00 Cronica cârcotașilor
21,00 Autor! Autor! - comedie, SUA
22,45 Focus
23,15 Viper - s. rel.
23,55 Clip Art
0,00 Camera de râs - rel.
0,30 Focus - rel.

ANIMAL PLANET

8,00 Contact extrem
9,00 Black Beauty
9,30 Un câine cu imaginație
10,00 În lumea animalelor
10,30 Planeta animalelor
11,00 Vânătorul de crocodili
11,30 Salvați animalele!
12,00 În mijlocul naturii
12,30 Cel mai mare mincinos
13,00 Vânătorul de crocodili
14,00 În mijlocul naturii
14,30 Acvanauții
15,00 Salvați și salvatori
15,30 Medicul veterinar
16,00 Pacienții lui Harry
16,30 Reportaje de la zoo
17,00 Rase de câini
18,00 Planeta animalelor
18,30 Salvați și salvatori
19,00 Medicul veterinar
19,30 Vânătorul de crocodili
20,00 Veterinari în Africa

ATOMIC TV

7,00 Selector
10,25 Reactor - rel.
10,30 Selector - muzică pe bandă rulantă
11,00 Atomix - rel.
14,00 Interactiv
15,30 Proaspete și fierbinți
15,55 Reactor - știrile zilei
16,00 Rockada - rel.
17,00 Selector
19,00 Atomix
21,55 Reactor - știrile zilei
22,00 Atomic Café
22,30 Selector
23,00 Metropolis
0,00 Insomnia

BUDAPESTA 1

6,42 Matinal; 6,45 Lumea satului; 7,00 Matinal; 9,30 Mileniu; **9,35 Totul pentru iubire** - s.; 10,30 Matinal; 13,00 Știri; 13,10 Jurnale regionale; 14,00 Magazinul minorităților; 15,00 Arhiva de filme - Jurnale din 1941; **15,15 Oameni pe pășune** - f. Ungaria; 16,50 Mileniu; 17,00 Cântecul vinului; 17,30 Religie; 17,55 Descrierea Ardealului; 18,25 Magazin de informatică; 19,00 Știri; **19,20 Iubiri la Saint Tropez** - s.; 20,15 Jurnal internațional; 20,30 Știri; 21,05 Show juridic; **21,35 Polițiști model** - f. Germania; 23,05 Știri; 23,15 Actual; 23,50 Panorama; **0,20 Scipio Africanul** - f.

RTL KLUB

7,30 Matinal; 10,05 Clubul rețetelor; **10,20 Iubire nebună** - s.; **10,45 Secrete și iubiri** - s.; 11,35 Top Shop; 12,30 La prânz; 13,30 Clubul rețetelor; 14,00 Știri; **14,40 Al doilea sărut** - s.; **15,05 Helene și băieții** - s.; **15,35 Sea Quest DSV** - s.; **16,25 Paula și Paulina** - s.; **17,15 Terra Nostra** - s.; **18,15 Celebri și bogați** - s.; **18,40 Maria** - s.; 19,30 Știri; 19,55 Vrei să fii milionar - conc. tv.; 20,25 Focus; 20,55 Între prieteni; **21,25 Marea lovitură** - comedie/acțiune, HK, cu Jackie Chan; **23,25 Mafioții** - s. SUA; 0,20 Știri

TV 2

7,00 Ediție matinală; **10,00 Stefanie** - s.; 11,00 Ajută-te singur!; 11,20 Ofertă directă; 12,25 Galerie istorică; 12,30 Ungaria, mâine; **13,00 Plin de viață** - s.; **13,25 Rămâne în familie** - s.; **13,50 Army Blues** - f. muzical, SUA; **15,45 Xena** - s.; **16,30 Mylady** - s.; **17,00 Ramona** - s.; **17,45 Frumoasa din Acapulco** - s.; **18,10 Fiorella** - s.; **19,00 Inimi rănite** - s. Mexic; 19,30 Fapte; 20,00 Gură de copil; 20,40 Roata norocului; **21,00 Înger sălbatic** - s.; 21,30 Concurs TV; 22,30 Alegeți: **O mie de palme cadou** - western, Italia sau **Bombardieri** - f. SUA; 0,10 Bună seara

VĂ RECOMANDĂM

ANTENA 1, ora 20,00 - Cine-i Harry Crumb?

Harry face parte din renumita familie de detectivi Crumb. Din păcate, el este reprezentantul unei generații pe care norocul a ocolit-o. De data asta, Harry se vede obligat să facă muncă de rutină la agenția la care lucra. Directorul agenției, Elliot Draison, pune la cale un plan diabolic. Pentru a-l duce la îndeplinire, el are nevoie de un detectiv incompetent. Ce persoană ar fi fost mai potrivită decât Harry Crumb! Elliot crede că a pus mâna pe cine trebuia, dar situația nu stă chiar așa. În ciuda eforturilor sale, nu mică-i va fi surpriza lui Draison, când Crumb, de fapt, va face lumină în acest caz.

VĂ RECOMANDĂM

PRO TV, ora 22,00 - Suflet de artist

El este un tânăr pianist care-și manifestă toate trăirile sufletești prin muzică. Viața boemă pe care o trăiește se umple de lumină, în momentul în care se îndrăgostește de cea care îi călăuzea pașii în drumul său artistic. Profesoara lui de pian, care era mai în vârstă decât el, îi împărtășește până la urmă sentimentele tânărului visător. El este cu atât mai fericit cu cât dragostea pentru cea care-l învață să compună și să cânte la pian îl inspiră în activitatea sa muzicală. Ca orice poveste de dragoste, idila dintre cei doi implică și durere.

TELE 7 ABC

8,00 Emisiune muzicală
9,00 Țara Spiridușilor
10,00 La ordinea zilei - rel.
12,00 Domino
13,00 Week-end ABC
14,45 Documentar
16,00 Lumea misterelor
17,00 Club ABC
19,00 Caleidoscopul artelor
20,00 As Show
21,00 Telejurnal
22,00 Cântecul și casa lui
23,00 Club ABC
0,00 Lumea misterelor - rel.
1,00 Emisiune muzicală

HBO

10,00 Dragă, am micșorat copiii! - s.
10,45 Sabia magică - animație, SUA, 1998
12,15 Mașini ucigașe - horror, SUA, 1999
13,45 Regăsirea - dramă, SUA, 1999
15,30 Procesul maimuțelor - dramă, SUA, 1999
17,30 12 oameni furioși - dramă, SUA, 1997
19,30 Cinema * Cinema * Cinema
20,00 Dr. Dolittle - comedie, SUA, 1998
21,30 Evita - dramă, SUA, 1996
23,45 Go - comedie, SUA, 1999
1,30 Combinație periculoasă - suspans, SUA, 1998
0,40 Video șoc

ANTENA 1- TV ARAD

6,00 Chiriașe pe alee - comed. SUA, 1963
8,00 Păstorul ce bun
8,40 Emisiune în limba germană
9,30 Publicitate, Promo
9,00 Lumea ce mare a celor mici
9,30 Știri TVA - rel.
10,30 Roata de rezervă
11,00 Amintirile unui pelerin - doc.
11,30 Viața după moarte - doc. Marea Britanie
12,00 Înțelegerea - dramă, SUA, 1990
14,00 Pe aripile filmului
14,30 Mașina ghinionistă - comedie/aventuri, SUA
16,00 Orient Expres
18,00 Sheena - s.
19,00 Observator
19,30 Academia vedetelor
21,30 Premiile Industriei muzicale românești
0,00 Dezvăluiri intime - s. erotic, SUA, 1999
0,30 Zonele plăcerii - s. erotic, SUA, 1999
1,00 Umbrele nopții - thriller, SUA
2,30 Observator
3,30 Sheena - s. rel.

TV INTERSAT

8,55 Deschiderea programului
9,00 Războiul lui Luke și Barney - film
10,30 Desene animate
11,00 Știrile Intersat * Vocea străzii * Reportajul zilei - rel.
12,00 Vecinul - film
13,30 Eurocops - s.
14,00 Frontiera - live - rel.
16,00 Kelly - s.
16,30 Challange - s.
17,00 Ți-e teamă de întuneric - s.
17,30 Camera ascunsă
18,00 Haideți să ne jucăm
18,15 Știrile Intersat * Vocea străzii * Reportajul zilei
19,00 Pentru tine
19,30 Muzică populară
20,00 Show cu ecou - în direct
22,00 O crimă ciudată - film
23,30 Știrile Intersat * Vocea străzii * Reportajul zilei - rel.
0,00 Erotica
5,00 Închiderea programului

DISCOVERY

10,00 Aventuri la pescuit cu Rex Hunt
10,25 Confesiunile unui... motor cu aburi
10,55 Armele animalelor
11,50 În căutarea lui Big Foot
12,15 Power Zone: Bătălia Angliei
13,40 Mașini extreme
14,30 Soldați și roboți
15,25 Zona sănătății
17,10 Salvatorul grădinilor
17,35 Satul ecologic
18,05 Transatlanticele: Lansarea
19,00 Luni de război
20,00 Câmpuri de bătălie
21,00 Medicina pe câmpul de luptă
22,00 Viață de polițist
23,00 Secolul oamenilor
0,00 Dosarele FBI
1,00 Școala de parașutiști
2,00 Medici detectivi
3,00 Criminaliștii

DUNA

6,35 Matinal; 8,10 Pentru copii; **8,55 Micul meu oraș - s.**; **9,20 Bine ați venit pe insula noastră - s.**; 9,45 Ce-i adevărat e adevărat; 10,00 Limba maghiară; 10,25 Industria militară - doc. 2/2; 11,05 Evrica!; 11,35 Magazin pedagogic; 12,05 Hungaria Litterata - Arany Janos; 12,50 Știri; 13,05 Muzică; 13,25 Religie; 14,25 Comori ale lumii: Florența; **14,45 O lacrimă pe obraz** - f. Italia; 16,15 Baschet, cupa Ungariei - finala; 18,00 Calendar; 19,00 Știri, sport; 19,30 Basme; **20,05 S-a întâmplat acum 100 de ani - d.a.**; **20,35 Studiu pentru o pianină mecanică**- f. RUS; 21,45 Portret pictor; 22,00 Știri; **22,35 O femeie curată** - f. Anglia

PRO 7

7,30 Inspectorul Fowler - s. Anglia; 8,00 Talk talk talk; 8,30 Desene animate; **12,30 Night Man** - s.; **13,20 Piele de gâină - s.**; **13,45 Grown Up - s. distractiv, SUA**; **14,15 Familia Bundy - s.**; **15,10 Dharma și Greg** - s.; **15,35 Prieteni - s.**; **16,05 Simpsonii - s.**; **16,35 Sabina - s.**; **17,05 Vrăjită - s.**; **18,00 Roswell - s. SF SUA**; 19,00 Povești de dragoste - show; 20,00 Talk, talk, talk; 20,30 Max - magazin; **21,15 Tarzan și orașul pierdut - f. av. SUA, 1998**, cu Gaspar Van Dien; **23,20 Die Hard - f. acț. SUA, 1990**, cu Bruce Willis; **0,40 H.A.R.T. Comando 500 - f. acț. SUA, 1986**

SAT 1

7,30 Blitz - magazin; 8,05 Desene animate; **14,30 Alf** - s.; **15,00 Enterprise** - s. SF; **16,00 Star Trek** - s. SF; **17,00 Pacific Blue** - s.; 18,00 Adevărat - show; 18,30 Știri; 19,00 Baschet; 19,30 Best of TV; 20,00 Pannen Show; **21,15 Moonlight & Valentino -tragicomed SUA-Anglia, 1995 cu Jon Bon Jovi**; 23,15 Show-ul săptămânii; **0,45 Curdled** - crimicomed SUA

TV 5

13,20 Documentar; 13,30 Jurnal France 2; 14,05 Magazin; 15,00 Jurnal TV 5; 15,15 Magazin de cultură; 16,30 Reportaje Arte; 17,00 Jurnal; 17,15 Invitatul TV 5; 17,30 Sport Africa; 18,05 Piramide; 18,30 Întrebări pentru un campion; 19,00 Jurnal TV 5; 19,15 Banul public; 21,00 Jurnal Belgia; 21,30 Jurnal France 2; 22,05 Thalassa; 23,00 Jurnal TV 5

EUROSPORT

9,30 Patinaj artistic - Vancouver; 11,30 Sporturi extreme; 12,00 Fotbal - Liga campionilor grupa A; 13,00 Fotbal - Liga campionilor grupa B; 14,00 Patinaj artistic - Vancouver; 15,15 Canotaj cursa Oxford - Cambridge în direct; 16,00 Patinaj artistic; 18,00 Schi fond CM Kuopio/Fin; 19,00 News Flash; 19,15 Patinaj artistic CM - Vancouver; 21,00 Echitație - sărituri; 22,00 Fotbal - Franța - Japonia în direct; 0,00 News Report; 0,15 Auto - Raliul Spaniei; 0,45 Fotbal - CM calificări Romania - Italia; Scoția - Belgia; Yug - Elv.; Rusia - Slovenia

VĂ RECOMANDĂM

PRO TV, ora 17,00 - Un avocat cu probleme

Antonio Porta este un avocat a cărui viață este departe de a fi una normală și așezată. Cazurile pe care le rezolvă el sunt, de obicei, cele refuzate de alți avocați mai pretențioși. Este considerat chiar specialist în a apăra delincvenți pe care ceilalți avocați îi refuză pentru că nu le oferă posibilitatea de a câștiga bani. Antonio are parte de probleme și în viața personală. Soția sa de care a divorțat nu poate dispărea din viața sa, deoarece relația lor nu s-a încheiat odată cu divorțul.

TVR 1

7,00 Ceasul deșteptător
8,00 Desene animate: **Woody, ciocănitoare buclucașă**
9,00 Universul credinței
10,30 Viața satului
12,05 Tezaur folcloric
13,05 De luni până duminică
13,50 Jurnalul de prânz
14,00 Pantinaj artistic - Campionatele Mondiale, la Vancouver, Canada. Proba feminină
16,00 Desene animate: **101 dalmații**
17,00 Bravo, bravissimo!
18,40 Premiul de excelență în cultura românească
20,00 Jurnal. Meteo
20,25 Sport
20,30 Jackie și Dawn - comedie, Marea Britanie, 1998
22,15 Știrile de sâmbăta asta
22,50 Fotbal Show
23,30 Jurnalul de noapte
2,00 Jurnal * Meteo - rel.
2,25 Sport - rel.
2,30 Două fete îndrăgostite - dragoste, SUA, 1995
4,00 Debut 50 Plus - rel.
5,20 Patinaj artistic - rel.

TVR 2

7,30 Piatra magică - rel.
8,00 Povești cum n-ați mai auzit - s. rel.
8,30 Tradiții
9,00 Medalion de interpret
9,30 Ferma
10,30 Cronici votive
11,00 Wishbone - s
11,30 Povești cum n-ați mai auzit - s.
12,00 Piatra magică - s.
12,30 Tip-top, mini-top
13,00 Kideo. Documentar
13,30 Spectacolul lumii
14,05 În numele sportului
14,40 Splendorile naturii
15,45 Star Trek Voyager - s.
16,35 Corpul uman - doc.
17,30 Paralele inegale
18,30 Telejurnal TVR 2
18,40 Doamna Bovary - s.
19,35 Manufacturi tradiționale la Souzhou
19,45 Atenție, se cântă!
21,00 Micul meu asasin - dramă, SUA, 1999
22,30 Știri
22,35 Baschet masculin: Miami - San Antonio, în NBA
1,00 TVM. Mesager - știri
1,30 Telejurnal TVR 2 - rel.

PRO TV

7,00 Călătoriile lui Guliver - s.
7,20 Sylvester și Tweety - s.
7,40 Reboot - s.
8,00 Diabolik - s.
8,30 Micii războinici - s.
9,00 Noile aventuri ale lui Flipper - s.
10,00 Cavalerii din Tir Na Nog - s.
10,30 Liceul Madison - s.
11,00 Secretele războiului - doc
12,00 Profeții despre trecut
12,50 Știrile PRO TV
13,00 Armată ușoară - primul episod
13,30 Un bebe trăznet - primul episod
14,00 Iubire fără vârstă - dramă, Franța, 1996
15,50 O femeie de onoare - partea a treia
17,30 Marcă înregistrată cu Andi Moisescu
18,00 Melrose Place - s.
19,00 Știrile Pro TV
19,30 Dădaca - s.
20,00 Vacanța Mare
21,00 Omulețul Tate - dramă, SUA, 1991
23,00 Procesul etapei cu Ovidiu Ioanițoaia
1,15 Magazin Liga Campionilor

TV ACASĂ

7,30 Căsuța poveștilor - rel.
8,00 Al șaptelea cer - rel.
9,00 Ramona - s. rel.
10,00 Știrile săptămânii - rel.
10,30 Spune drept - rel.
11,00 Viața bate filmul - rel.
12,00 Concert Natalia Oreiro
13,30 Doctorul casei - rel.
14,00 La casa de vis - rel.
14,30 Dex, mascatul - s.
15,00 Al șaptelea cer - s.
16,00 Acasă la români - emisiune de muzică populară
17,00 Soțul și soția - s.
17,30 Ia-mă acasă!
18,00 Chef de chef
19,00 Mâini însângerate - dramă, SUA, 1998
20,35 Ramona - s.
21,30 Povestea lui Oliver - f. SUA, 1978
23,10 Acasă la români - rel.
0,10 Soțul și soția - s. rel.
0,35 Știrile săptămânii - rel.
1,20 Muzica de Acasă

PRIMA TV

7,00 Creaturi sălbatice
8,00 Program pentru copii
10,30 Tradiții
11,00 Romania@large
11,30 Cinemagia
12,00 Stil - rel.
13,00 Lecția de seducție - comedie, Marea Britanie, 1998
15,00 Cronica cârcotașilor - rel.
16,00 Copiii spun lucruri trăsnite - rel.
17,00 Camera de râs
18,00 Focus
18,30 Impact
19,00 Vrei să fii miliardar?
20,00 Real TV
21,00 Linia erotică - comedie, SUA, 1996
23,00 Legea junglei - aventuri, SUA, 1988
0,30 Romania@large - rel.
1,30 Focus - rel.

ANIMAL PLANET

8,00 Lupii mării
9,00 Lumea animalelor
9,30 În mijlocul naturii
10,00 Parcul maimuțelor
11,00 Vânătorul de crocodili
12,00 Aventurile lui O'Shea
12,30 Ilustrate din natură
13,00 Contact extrem
14,00 Rase de câini
15,00 Vânătorul de crocodili
16,00 Vidra Tarka
17,30 Vedete necuvântătoare
19,00 Totul despre animale
20,00 Veterinari Hi Tech
20,30 Salvatorii animalelor sălbatice
21,00 O seară cu Chris Peckham
21,30 Zeița Nilului
22,30 Habitatele Africii: Câmpiile

ATOMIC TV

7,00 Selector
11,30 Atomic Café - rel.
12,00 Reactor
12,30 Vot - rel.
13,30 Hai-Hui - rel.
14,00 Interactiv
16,00 Selector
18,30 Atomix cu DJ-ii de la Atomic
21,30 Selector
23,30 Insomnia

BUDAPESTA 1

7,30 Magazinul satului; 8,00 Religie; 8,05 Emisiune pentru copii; 9,00 Patinaj artistic - C.M. Vancouver, rezumate; 11,30 Piața principală; 12,00 Slujbă ortodoxă; 13,00 Știri; 13,10 Clipele norocului; 13,35 Clinică TV - mag. medical; 14,05 Formula 1 și culisele ei; 14,35 **Un înger a coborât în Babylon** - teatru tv; 16,30 Religie; 17,00 Ars Hungarica; 17,25 Căminul - magazin; 17,55 Pudră - mag. femeilor; 18,25 Magazin turistic - Insulele Canare; 18,55 Paplaci - doc. Ungaria; 20,00 Săptămâna; 20,45 Jurnal; 21,05 Încotro - show; 22,00 Rădăcini - Bartok Bela; 23,05 Balul Operei

RTL KLUB

7,30 Imperiul simțurilor - doc.; 8,00 Clubul copiilor; 11,25 Desene animate; **11,55 Primul sărut** - s. Franța; 12,25 Secolul nostru XX - doc; 13,20 Clubul rețetelor; 13,55 Joker; 14,00 Știri; **14,10 Fulger** - aventuri, SUA; **15,50 Aventurile lui Robin Hood** - s.; **16,45 Felix pleacă în lume** - s.; 17,35 **Zile grele pe planeta Pământ** - s.; **18,25 Amazon - Prizonierii** - s. av.; 19,20 Loto; 19,30 Știri; 19,50 Dosar politic și social; **20,15 Faimoși și bogați** - s.; **20,50 Virtus** - acțiune, SUA; **23,10 Deneuitat** - f. SUA; 1,15 Știri

TV 2

7,00 Gânduri matinale; 7,30 Martor - doc.; 8,00 Matineu TV; 10,00 Desene animate; **12,00 Sabrina, vrăjitoare** - s.; **12,25 Mașina de vorbe** - s. distractiv, SUA; 12,45 Sport TV 2; **13,15 Nord și Sud** - aventuri, SUA; **14,10 Răfuială în Glory Hale** - western, SUA; **16,00 Mac Gyver** - s.; **17,00 Xena** - s.; **17,45 Santinela** - s.; **18,40 Vipera** - s.; 19,30 Fapte; **21,00 Junior** - comedie, SUA; **23,05 Colombo** - s.; 0,45 Pușcăriile lumii - doc.; 1,15 Ungaria, mâine; **1,45 Dorință de putere ucigașă** -polițist, SUA

VĂ RECOMANDĂM

HBO, ora 20,00 - Atingerea dragostei

Este o melodramă tulburătoare, în care o tânără arhitectă Amy, se îndrăgostește de un maseur orb și îl convinge să accepte o operație dificilă, care-i poate reda vederea. În 200 de ani, au existat numai 20 de astfel de cazuri de nevăzători care și-au recăpătat vederea. Cu ajutorul chirurgiei ultramoderne, Virgil Adamson se pregătește să devină o astfel de persoană.

VĂ RECOMANDĂM

HBO, ora 22,15 - Prețul dreptății

Pornit să-și caute dreptatea, Myrl Redding apelează la justiție, încercând să-l dea în judecată pe Ballard. Dar, în Wyoming-ul de sfârșit de secol 19, autoritatea este relativă și cererea lui Redding este respinsă de un judecător corupt. El se vede nevoit să-și caute dreptatea de unul singur, dorind să-l forțeze pe Ballard să-și răscumpere greșeala. Confruntarea este însă extrem de violentă și se ajunge la omor, ce va pune sub semnul îndoielii transformarea Wyomingului în stat.

TELE 7 ABC

7,00 Emisiune muzicală
10,00 Tentații - rel.
10,30 Club ABC - rel.
11,30 La puterea a doua - rel.
12,29 Telecaricatura zilei
12,30 Ofsaid
14,45 Documentar- rel.
15,59 Telecaricatura zilei
16,00 D'ale lui Cătălin
17,59 Telecaricatura zilei
18,00 24 din 24
18,30 AS Show
19,29 Telecaricatura zilei
19,30 La ordinea zilei
21,00 Telejurnal
21,30 Documentar
21,59 Telecaricatura zilei
22,00 Lumea serviciilor secrete
23,15 D' ale lui Cătălin - rel.

HBO

10,00 Ursul - av. coprod., 1989
11,30 În transă - thriller, SUA, 1998
13,15 Mizerabilii - dramă, coprod., 1998
15,30 Cei trei ninja: Aventuri în parcul de distracții- av, SUA, 1998
17,00 Totul despre sex - s.
17,30 Amistad - dramă, SUA, 1997
20,00 Soldatul - SF, SUA, 1998
21,45 Dr. Dolittle - comedie, SUA, 1998
23,15 Fascinația diabolică - suspans, SUA, 1999
1,00 Comoara lui Vivero - av., SUA, 1998

ANTENA 1- TV ARAD

6,00 Dedicații muzicale
6,05 Magazin sportiv
6,25 Revista presei
6,30 Știri TVA - rel.
7,00 Observator
8,00 'Neața
11,00 Cascadorii de la Hollywood - s.
11,45 Elena, viața mea - s.
12,30 O pacoste de frate - s.
13,00 Știrile amiezii
13,15 Strategia supraviețuirii - dramă, SUA
15,00 Hochei în direct: Israel - Mexic
16,00 Hoinar prin țară
16,35 Publicitate, Promo, Dedicații muzicale
16,45 Știri TVA
17,20 Îmbrățișări pătimașe - ep. 52,53
19,00 Observator
20,00 Fiica președintelui - dramă, SUA, 1992
21,55 Ediția de noapte TVA
22,00 Marius Tucă Show
23,00 Observator
23,30 Hochei înregistrat: România - Bulgaria - rezumat
1,00 Intrigi în Paradis - s.
1,45 Observator
2,45 În slujba legii - s.

TV INTERSAT

8,25 Deschiderea programului
8,30 Cafeaua de dimineață
9,30 Trei destine - s.
10,15 Neon Rider - s.
11,00 Știrile Intersat - Vocea străzii - Reportajul zilei
12,00 Angela, ultimul capitol - f.
13,30 Desene animate
14,00 Ți-e teamă de întuneric - s.
14,30 Safari - s.
15,00 Neon Rider - s.
16,00 Microb
17,30 Emisiune în limba sârbă
18,00 Haideți să ne jucăm - s.
18,15 Știrile Intersat - Vocea străzii - Reportajul zilei
19,00 Trei destine - s.
20,00 Adrenalină
21,00 Mistere, farmece și miracole - s.
21,30 „Familistul" se întoarce - film
23,00 Știrile Intersat
0,00 Erotica
5,00 Închiderea programului

DISCOVERY

10,00 Aventuri la pescuit
10,25 Actualități Discovery
10,55 Căpușe canibale
11,50 Transatlanticele
12,45 Pe aripile vântului
13,10 Terra X
13,40 Power Zone
14,30 Planeta singuratică
15,25 Accidente auto
16,15 Misterele magiei
17,10 Bărci de vis
17,35 Satul ecologic
18,05 Aventuri la pescuit
18,30 Actualități Discovery
19,00 Istoria redescoperită
20,00 Rinocerii
21,00 Curse aviatice
21,30 Actualități Discovery
22,00 Marele G, gravitația
23,00 Dacă Luna nu ar exista
0,00 Insula Diavolului
1,00 Power Zone
3,00 Istoria redescoperită

DUNA

6,30 Matinal; 9,40 Cronica mileniului; 10,30 Australia - doc.; 10,10 Ce-i adevărat e adevărat; 11,00 Micul sat din Scoția; 11,50 Întâmplări de weekend; 12,50 Știri; 13,00 Schimbare; 13,10 În apropierea Europei; 13,20 Minoritalis Mundi; 13,50 Insula; **14,50 Jungla nebună** - s.; 15,20 Cine merge se și simte - doc.; 16,15 Hungaria Litterata; 17,00 Calendar; 19,00 Știri; 19,30 Basm; **20,00 Planete** - s. Anglia; **20,55 Ziua internațională a teatrului**; 21,45 Documentar; 22,00 Știri; **22,35 Ziua internațională a teatrului**

PRO 7

7,50 Taff - magazin; **8,50 Cine-i șeful?** - s.; **9,15 Roseanne** - s.; **9,45 Jesse** - s.; **10,20 Fiecare familie** - s.; **10,15 Stuart Stupid** - tragicomedie SUA 1995; **12,05 Matlock** - s.; 13,05 Bill Cosby show; **13,30 Roseanne** - s.; 14,00 Sam - magazin; 15,00 Talkshow-uri; 18,00 Taff - magazin; **18,30 Jesse** - s.; **19,00 Sabrina** - s.; **19,30 Fam. Bundy** - s.; **20,00 Simpsonii** - s.; 20,55 Știri, meteo; **21,15 Spitalul de urgență** - s., SUA., 1999; **22,15 Spitalul din Berlin** - s. Germ.; 23,15 TV Total show; 0,15 Bizz - mag.; **0,45 Delta Team** - s. acț. Germ.; **1,40 Dosarele X** - s.

SAT 1

6,30 Matinal; 10,00 Shopping; **11,00 Zona lui Wolf** - s.; 12,00 Talkshow-uri; **16,00 Judecătoarea Barbara Salesch** - s.; **17,00 Chicago Hope** - s.; 18,00 Concurs TV; 18,30 Magazin regional; 19,00 Quiz Show; 19,30 Știri, sport, meteo; 20,00 Blitz magazin; **20,40 Quiz Show**; **21,15 Privirea ucigașului** -pol. Germania, 2000; 23,15 Dosarele 2001/13; 0,15 Harald Schmidt show; **1,15 Știri**; **1,35 Frasier** - s.

TV 5

13,05 100% Întrebări; 13,30 Jurnal; 14,05 Documentar; 15,00 Jurnal; **15,15 Cinema**; 17,00 Jurnal; 17,20 Invitatul TV 5; 17,30 Magazin; 18,05 Piramide; 18,30 Întrebări pentru campion; 19,00 Jurnal TV 5; **19,15 Cinema**; 21,00 Jurnal Elveția; 21,30 Jurnal France 2; 22,05 Timpul prezent; 23,00 Jurnal TV 5; **23,15 Julie Lescaut- s.**; 1,00 Jurnal Belgia

EUROSPORT

9,30 Tenis - WTA Miami; 10,30 Canotaj - cursa univ: Oxford - Cambridge; 11,15 Patinaj artistic - Vancouver; 13,00 Fotbal, amical: Franța - Japonia; 15,00 Eurosport Special - scenele săptămânii; 15,30 Auto - Raliul Cataluniei 2001; 16,30 Tenis - WTA Miami; 17,45 Ciclism - turul Cataluniei; 19,15 News Report; 19,30 Sporturi extreme; 20,00 Fotbal - sub 21 ani, Atena: Grecia - Germania, în direct; 22,00 Tenis - WTA Miami, optimi; 23,00 Tenis - Miami in direct; 0,30 News Report; 0,45 Moto Trial Madrid; 1,45 Canotaj cursa Oxford -Cambridge

Compania de Transport Public S.A.
Arad, Calea Victoriei nr. 35-37,

ORGANIZEAZĂ SELECȚIE DE OFERTE PENTRU AMENAJĂRI ȘI MODERNIZĂRI stații de tramvai.

Firmele care doresc a participa se pot informa la telefon 057 - 221995 - 221912, int. 195 Serviciul tehnic.

Caietele de sarcini se pot procura la sediul societății la prețul de 50.000 lei/ex.

Termenul de depunere al ofertelor este de 02.04.2001 orele 15,00.

ANTON INDUSTRIES S.R.L.

Firmă cu profil textil, parteneriat de Benetton S.P.A. confecții pulovere

CAUTĂ PERSONAL calificat pe kett și remaiat și necalificat (calificare la locul de muncă) în noua fabrică din Calea Aurel Vlaicu.

Persoanele interesate sunt rugate să vină, la adresa din Arad, str. Câmpul Liniștii nr. 1 (în curte la Romania Combi).

Telefon 057/274868. (5914869)

TVR 1

7,00 Telematinal
* Jurnal de dimineață
9,15 Ora G
10,00 Pasiuni - s. rel.
10,45 TVR Cluj-Napoca
11,50 TVR Iași
12,55 TVR Timișoara
14,00 Jurnalul de prânz
14,15 CiberFan
14,30 Iartă-mă! - rel.
15,30 Orice e posibil -s.
16,00 Puncte cardinale
16,30 Kronika
17,30 Avanpremieră * Știri
17,35 Pentru dvs, doamnă!
18,15 Pasiuni - s.rel.
19,00 Cu ochii'n 4
19,50 Familia ... Corect!
20,00 Jurnal. Meteo
20,40 Sport
20,45 Hocus-pocus! - av. SUA, 1993
22,30 Clubul de spiritism
23,00 Jurnalul de noapte
0,00 Lumea dansului
1,00 Cu ochii'n 4
1,30 Infomania - rel.
2,00 Jurnal. Meteo - rel.
2,45 Legenda mumiei - horror, SUA, 1997
4,25 Încurcături în familie - s.
4,50 Videoteca veselă
5,35 Clubul de spiritism

TVR 2

7,15 Desene animate
7,40 Tată, am încurcat-o! - rel.
8,05 Tip-top, mini-top - rel.
8,35 Arca lui Noe - rel.
9,05 Sport Plus - rel.
9,40 E dreptul tău - rel.
9,50 Obsesia vitezei - rel.
11,15 Reforma la bani mărunți - rel.
11,45 Televiziunea, dragostea mea - rel.
12,45 D-ra Andreea - rel.
13,40 Tribuna partidelor parlamentare
14,10 Desene animate
15,35 Trupa DP 2
17,00 Poftă bună cu Petrișor!
17,10 Aripi și roți
17,30 Călătorind prin țară
18,00 Tată, am încurcat-o! - s.
18,30 Telejurnal TVR 2
19,00 Autograf muzical
19,15 Toți împreună
20,05 Băieți buni, băieți răi - s.
21,00 Pragul de sus
22,30 Știri
22,35 Colierul cu turcoaze - av. România
0,10 Știri bancare și bursiere
0,45 TVM. Mesager

PRO TV

7,00 Bani de buzunar
* Omul care aduce cartea
8,00 Știrile ProTV - Ziarul dimineții tale
9,00 Hercule - s.
10,00 Tânăr și neliniștit - s. rel.
11,00 Echipa condamnaților - s. rel.
12,00 Spirit de echipă - s.
12,25 Invazia creaturilor - comedie horror, SUA
14,15 Teroare pe lina 9 - polițist/thriller, SUA, 1992
16,00 Tânăr și neliniștit - s.
17,00 Știrile Pro TV
17,45 Teo
19,00 Știrile PRO TV
20,00 Expertul - s.
21,00 Spitalul de urgență - s.
21,55 Știrile Pro Tv
22,00 Chestiunea zilei
23,45 Știrile Pro Tv
0,00 X și Zero
0,10 Pro TV te ascultă ce vezi
0,15 Echipa condamnaților - s.
1,15 Un caz periculos - miniserie dramă, SUA
3,15 Spirit de echipă - rel.

TV ACASĂ

6,25 Teleshopping
6,40 Iubire fără limire - s. rel.
7,30 Știrile de Acasă - rel.
8,10 Îngerașul - s. rel.
9,00 Seducție - s. rel.
10,10 Căsuța poveștilor - rel.
10,20 Acasă la bunica - rel.
10,30 Dragoste și putere - rel.
11,00 De 3 x femeie - rel.
11,55 Iubire fără limite - rel.
12,50 Dragoste nebună - rel.
13,45 Femei înșelate - s.
14,15 Luisa Fernanda - rel.
14,45 Doctorul casei - rel.
15,30 Înger sălbatic - s.
16,20 Desene animate
16,30 Iubire fără limite - s.
17,30 Dragoste și putere - s.
17,55 Acasă la bunica
18,05 Seducție - s.
19,00 Îngerașul - s.
20,00 Știrile de Acasă
20,40 De 3 x femeie
21,30 Dragoste nebună - s.
22,20 Femei înșelate - s.
22,45 Luisa Fernanda - s.
23,25 Dragoste și putere - rel.
23,50 De 3 x femeie - rel.
0,40 Știrile de Acasă-rel.

PRIMA TV

7,00 Salvați de clopoțel - s. rel.
8,00 Prima Mix!
13,25 Clip Art
13,30 Exploziv
14,00 Motor
14,30 Real TV
15,30 Viper - s.
16,00 Salvați de clopoțel - s.
17,30 Camera de râs
18,00 Focus
19,00 Luna sălbatică - s.
20,00 Distracția s-a terminat - dramă, SUA, 1992
22,00 Stil
22,45 Focus
23,15 Viper - rel.
23,55 Clip Art
0,00 Camera de râs-rel.
3,00 Focus - rel.

ANIMAL PLANET

8,00 Vasul „Quest"
9,00 Black Beauty
9,30 Un câine cu imaginație
10,00 În lumea animalelor
10,30 Planeta animalelor
11,00 Vânătorul de crocodili
11,30 Salvați animalele!
12,00 În mijlocul naturii
12,30 Cel mai mare mincinos
13,00 Contact extrem
14,00 Veterinari în Africa
14,30 Urgențe veterinare
15,00 Pacienții lui Harry
15,30 În ajutorul animalelor sălbatice
16,00 Contact extrem
16,30 Acvanauții
17,00 Cel mai mare mincinos
18,00 Planeta animalelor
18,30 Salvați și salvatori
19,00 Medicul veterinar
19,30 Vânătorul de crocodili

ATOMIC TV

7,00 Selector
10,25 Reactor - rel.
10,30 File de poveste - rel.
11,00 Atomix - rel.
14,00 Interactiv
15,30 Proaspete și fierbinți - hit-uri ale momentului
15,55 Reactor
16,00 Aria 52 - rel.
17,00 Selector
19,00 Atomix
21,55 Reactor
22,00 Selector - muzica pe bandă rulantă
23,00 Rockada
0,00 Insomnia

BUDAPESTA 1

6,40 Lumea satului; 7,00 Matinal; **9,35 Totul pentru iubire** - s.; 10,35 Magazin; 13,00 Jurnal; 13,10 Jurnale regionale; 14,00 Mag. minorități; 15,00 Traub Janos; 15,50 Carte ilustrată - Tragedia lui Egis - f. tv; **16,50** Mileniu; **17,00 După mine, copii - s.**; 17,30 Punct verde; 18,00 Cronica mileniului; 18,25 Cronică catolică; 19,00 Știri; **19,20 Iubiri la Saint Tropez** - s.; 20,15 Jurnalul lumii; 20,30 Știri; 21,05 Dvs. ați cerut; 22,05 Anotimpuri - Balazs Feco; 23,00 Știri; 23,10 Actual; 23,30 Tema; 23,45 Salon maghiar - săptămânal cultural; **0,15 BBS** - film

RTL KLUB

7,30 Matinal; 10,05 Clubul rețetelor; **10,20 Iubiri nebune - s. 10,45 Secrete și iubiri** - s.; 11,35 Top Shop; 12,30 La prânz; 13,30 Clubul rețetelor; 14,00 Știri; 14,20 Cavalcada; **14,40 Al doilea sărut** - s; **15,05 Helene și băieții** - s.; **15,35 Sea Quest DSV**- s; **16,25 Paula și Paulina** - s.; 17,10 Joker; 17,15 Terra Nostra; **18,15 Celebri și bogați** - s.; **18,40 Maria** - s.; 19,30 Știri; 19,55 Vrei să fii milionar- conc. tv; 20,25 Focus; 20,55 Între prieteni; **21,25 Pericol** - s.; **22,15 Mach 2 - Atentat în aer** - acț. SUA; 23,50 Știri; **0,05 Quiz show**

TV 2

6,50 Bună dimineață!; **10,00 Plin de viață** - s.; 10,55 Ura, călătorim!; 11,25 Ofertă directă; 12,25 Gânduri matinale; 12,30 Galerie istorică maghiară; 12,30 Magazin istoric; 12,35 Fereastră spre Europa; **13,00 Plin de viață** - s.; **13,20 Rămâne în familie** - s.; **13,45 Față glumeață** - f.muzical. SUA; **15,45 Xena** - s.; **16,30 Milady** - s.; **17,00 Ramona** - s.; **17,45 Frumoasa din Acapulco** - s.; **18,10 Fiorella** - s.; **19,00 Inimi rănite** - s.; 19,30 Fapte; 20,00 Gură de copil; 20,30 Multimilionar - conc. tv.; **21,00 Înger sălbatic** - s.; **21,30 Walker, Texas Ranger** - s.

VĂ RECOMANDĂM

Antena 1, ora 20,00 - Fiica președintelui

Niște teroriști fanatici fac multe victime în cercurile politice. O singură persoană a reușit să le scape: cel mai puternic om din lume, președintele S.A.U., Hayes, salvat fiind de Alex, cel mai bun agent-femeie din Serviciile Secrete Americane. Președintele este însă vulnerabil. Fiica lui, Jess, se opune regulilor stricte de la Casa Albă și încearcă să ducă o viață normală de adolescentă. Dorind să-i facă pe plac, președintele îi dă voie se plece într-o excursie, împreună cu un grup. Extremiștii pun la cale un plan diabolic. O răpesc pe Jess în schimbul eliberării liderului lor.

VĂ RECOMANDĂM

HBO, ora 20,00 - Soldatul

Lumea imaginată de scenaristul David Webb Peoples în „The Soldier" este una lipsită de imaginație. Încă de la naștere, copiilor li se hotărăște soarta după aptitudini. Educația lor este una foarte dură, în special cea a celor destinați să devină soldați. Aceștia sunt transformați în adevărate mașini pentru ucis, total lipsite de sentimente și de orice urmă de omenie. Dar, întotdeauna, cel mai mare pericol pentru o mașină este o altă mașină: cea dintr-o nouă generație. Todd este un astfel de soldat, educat în spiritul celor opt „porunci" ale armatei americane. Să asculți ordinele orbește. Să nu pui niciodată la îndoială autoritatea superiorilor. Numai victoria e importantă.

TELE 7 ABC

8,00 Emisiune muzicală
9,00 Cântecul și casa lui - rel.
9,55 Telecaricatura zilei
10,00 Planeta Piticilor - rel.
11,00 În justiție - rel.
12,00 Emisiune muzicală
15,15 Documentar
15,45 Cinetour
16,30 Telecaricatura zilei
16,35 Clipuri muzicale
17,00 Forța destinului
18,00 Cutia muzicală
19,00 Emisiune muzicală
21,00 Telejurnal
21,59 Telecaricatura zilei
22,00 Ora 1 a venit
23,00 Pariul Trio
23,15 Cinetour - rel.
0,00 Cutia muzicală

HBO

10,00 Dragă a micșorat copiii - s.
11,45 La cină cu un gogoman - comedie, Franța, 1998
13,00 Pentru o cauză nobilă - SF, SUA, 2000
14,45 Indiscret - suspans, SUA, 1998
16,30 Winchell - dramă, SUA, 1998
18,15 O mișcare greșită - acțiune, SUA, 1992
20,00 Atingerea dragostei - dragoste, SUA, 1999
22,15 Prețul dreptății - western, SUA, 1999
0,15 Între artă și adevăr - dramă, SUA, 1999

ANTENA 1- TV ARAD

6,00 Amintirile unui pelerin
6,30 Pe aripile filmului - rel.
7,00 Divertisment matinal
7,30 Un început nou
8,00 Viața spirituală
8,30 Publicitate, Promo
8,40 Muzică populară
9,00 7 zile - retrospectiva săptămânală a Știrilor TVA
10,00 Desene animate
10,30 Infanteria stelară - s.
10,50 Pantera roz - s.
11,20 Aventurile lui Sinbad - s.
12,10 Indiana Jones - s.
13,00 Pe cont propriu - s.
14,00 De vorbă cu Adrian Păunescu
17,00 Prezentul simplu
18,00 Amazon - s.
19,00 Observator
19,45 Regele pescar - dramă, SUA
22,00 TeleEurobingo Show
1,00 Ultima vară la Tanger - f. polițist Franța
3,00 Observator - rel.
4,00 Pe cont propriu - rel.
5,00 Prezentul simplu - rel.

TV INTERSAT

8,55 Deschiderea programului
9,00 Dragonul - film
10,30 Desene animate
11,00 Știrile Intersat * Vocea străzii * Reportajul zilei - rel.
12,00 Life magazin
12,30 Eurocops - s.
13,00 Camera ascunsă
13,30 O altfel de lume
14,00 Show cu ecou - rel.
16,00 Pentru tine
16,30 Scales of Justice - s.
17,30 Haideți să ne jucăm - s.
17,45 Auto integral
18,15 7 x 7
19,00 Seducerea guvernantei - film
20,30 Challange - s.
21,00 Ți-e teamă de întuneric - s.
21,30 În închisoare - film
23,00 7 x 7
0,00 Erotica
1,30 Închiderea programului

DISCOVERY

10,00 Zgârie-nori pe mare
10,55 Cel mai mare baraj din lume
11,50 Planeta lui M.G.
12,45 Planeta singuratică
13,40 Școala de parașutiști
14,30 Umbra asasinului
15,25 Zona sănătății
17,10 Autostrada 66
17,35 Meșterul tâmplar
18,05 Aripi
19,00 Power Zone
20,00 Vânătorul de crocodili
21,00 Secolul oamenilor
22,00 Discovery prezintă
0,00 Discovery prezintă
1,00 Când dinozaurii conduceau China
2,00 Forța furtunii
3,00 Dosarele FBI

DUNA

6,35 Calendar; 8,10 Pentru copii; 8,45 Micul meu oraș; 9,10 Limba maghiară; 9,20 Ansamblul de muzică populară - 50 ani; 9,50 Galerie istorică - Carol al IV-lea; 10,05 Ora de istorie; 10,50 Din nou e duminică; 12,50 Jurnale; 13,05 Muzică populară; 13,25 Amintiri; **13,45 Dzsentrifesek** - f. Ungaria; 15,00 Cronica mileniului; **15,30 Roșu și negru** - s.; 16,25 Palatele științei și artei; 16,45 Eduard Manet - doc.; 17,00 100 de fotografii celebre; 17,50 Paplaci - doc. Ungaria; 19,00 Săptămâna; 19,35 Știri; 20,00 Desene animate; 20,25 In memoriam Bartok Bela; **21,00 Lotna** - f.

PRO 7

7,05 Roswell - s.; 7,50 Cosby & Kids; 8,10 Desene animate; 11,30 Cinema TV magazin; **12,20 Viper** - s.; **13,15 Un Mountie la Chicago** - s.; **14,05 Cercetașul** - comedie, SUA, 1994; 16,00 Dinozaurii - doc.; **16,10 Lumea dispărută** - s.; **17,00 Vânătorul de relicve** - s.; **18,00 Mama vitregă e extraterestră** - comedie, SUA, 1988; 20,00 Lumea minunată - magazin; 20,55 Știri, sport, meteo; **21,15 Larry Flynt - Adevărul gol** - satiră, SUA, 1996; 23,50 Focus TV - rep.; **0,55 Ucigași înăscuți** - satiră, SUA-Franța, 1994, cu Woody Harrelson

SAT 1

7,05 Croația - doc.; **7,35 O fantomă în Monte Carlo** - dramă, SUA, 1990; 9,10 Matinal; 10,10 Show-ul săptămânii; **11,10 Alf** - s.; 11,40 Desene animate; **12,05 Regele** - s. pol., Germania; **13,05 Fam. Wolkenstein** - s.; **14,05 V.I.P. - Bodyguards** - s.; **15,05 Mac Gyver** - s.; **16,05 Pensacola**- s.; **17,05 J.A.G. - Justiție militară** - s.; **18,00 Cei mai frumoși ani** - s.; 19,05 Blitz magazin; 19,30 Știri, 19,45 Sport - Box; 21,15 Quiz show; 23,14 Știri - Alegeri locale; 23,20 Sporturi distractive; 0,00 Planetopia; 0,50 News & Stories

TV 5

11,00 Magazin; 11,15 Magazin; 12,05 Documentar; 13,05 Duminici de sărbătoare; 13,30 Jurnal France 3; 14,05 Documentar; 14,30 Magazin; 15,00 Jurnal TV5; 15,15 Magazin; 17,00 Jurnal; 17,15 Invitat TV5; 17,30 Telecinema; 18,00 Info; 18,05 Chioșc; 19,00 Jurnal TV5; 19,15 Duminici de sărbătoare; 21,00 Jurnal Belgia; 21,30 Jurnal France 2

EUROSPORT

9,30 Auto - Raliul Spaniei; 10,00 Fotbal - calificări CM; 12,00 Fotbal - Liga campionilor, grupa C; 13,00 Fotbal - Liga campionilor, grupa D; 14,00 Patinaj artistic - Vancouver; 16,00 Schi fond - Kuopio/Fin., 60 km bărbați; 17,00 Fotbal - calificări CM; 18,30 Știri; 18,45 Motorsport - American Le Mans Series, Florida; 19,15 Auto Nascar Darlington; 21,00 Tenis - WTA Miami, Florida, în direct; 22,30 Știri USA; 22,45 Tenis - WTA Miami, optimi, în direct; 0,00 Auto - Raliul Spaniei; 0,30 News Report; 0,45 Patinaj artistic - Vancouver

VĂ RECOMANDĂM

Romania 1, ora 20,30 - Jackie și Dawn

Dawn și Jackie, două englezoaice prietene nedespărțite încă din copilărie, lucrează împreună într-o fabrică de produse electronice. Când Dawn află că are o tumoare pe creier, Jackie nu ezită să împartă cu ea un premiu, cumpără două bilete la Las Vegas, îndeplinindu-i visul lui Dawn de a vizita orașul jocurilor de noroc. Aici îl întâlnesc pe Cody, un bărbat enigmatic, care este atras de Jackie. În momentul în care acesta înțelege drama lui Dawn, le ajută pe cele două femei să petreacă o vacanță de vis și le invită la o călătorie în deșert. Cele două prietene revin acasă și după nefericita dispariție a lui Dawn, Jackie se hotărăște să se întoarcă la Cody.

VĂ RECOMANDĂM

PRO TV, ora 21,00 - Omulețul Tate

În „Omulețul Tate", Jodie Foster joacă rolul lui Dede Tate, mama băiețelului Fred, în vârstă de șapte ani, un copil super-dotat. Micul geniu este trimis la o școală specială, pentru elevi excepționali, unde intelectul său poate fi mai bine exploatat și ghidat. O situație la care visează orice părinte, nu-i așa?

TVR 1

7,00 Telematinal
9,20 Bravo, Bravissimo!
10,45 Jackie și Dawn - comedie, Marea Britanie
12,30 Știrile de sâmbăta asta - rel.
13,00 Teleenciclopedia
14,00 Jurnalul de prânz
14,15 Infomania
14,30 Pro Patria
15,30 Orice e posibil - s.
16,00 Kronika
17,30 Avanpremieră Știri
17,35 La țintă
18,15 Pasiuni - s.
19,00 Impas în doi
19,50 Familia ...Corect!
20,00 Jurnal. Meteo
20,40 Sport
20,45 Iartă-mă!
21,45 Scurt pe doi
23,00 Jurnalul de noapte
23,15 Memoria exilului românesc
0,00 Teatrul Național de Televiziune prezintă: **Un deținut la Auschwitz** de **Alain Bosquet**
1,30 Știrile de sâmbăta asta - rel.
2,00 Jurnal. Meteo - rel.
2,45 Impas în doi - rel.
3,35 Memoria exilului românesc - rel.

TVR 2

7,00 Veni, video, vici! - rel.
7,15 Des. animate
8,05 Povești cum n-ați mai auzit - rel.
8,35 Piatra magică - s.
9,00 Baschet masculin - rel.
11,00 Știri
11,10 Micul meu asasin - dramă, SUA, 1999
12,45 D-ra Andreea - s.
13,40 Răscruci - rel.
14,10 Des. animate
15,30 Știri
15,35 Doamna Bovary - s.
16,30 Manufacturi tradiționale - rel.
16,45 Arta apărării - rel.
17,15 Afaceri la cheie
17,30 Țara de piatră
18,00 Tată, am încurcat-o! - s.
18,30 Telejurnal TVR 2
19,00 Autograf muzical
19,15 Toți, împreună
20,00 Lumea de mâine
21,00 Puls 2001
21,45 Sport Plus
22,30 Știri
22,35 În numele sportului
23,05 Teatrul Național de Televiziune prezintă: **Se repetă ... Hamlet**
0,10 Știri bancare
0,15 TVM. Mesager

PRO TV

7,00 Bani de buzunar
8,00 Știrile Pro TV
9,00 Hercule - s.
10,00 Tânăr și neliniștit - s. rel.
11,00 Dădaca - s.
11,30 Spirit de echipă - s.
12,00 Atac din infern - acțiune, SUA, 1981
14,15 Omulețul Tate - rel.
16,00 Tânăr și neliniștit - s.
17,00 Știrile Pro TV
17,45 Teo
18,50 Vremea
19,00 Știrile Pro TV
20,00 De la om la om
21,30 Urmărire generală
21,55 Știrile Pro TV
22,00 Premiile OSCAR 2001
23,45 Știrile Pro TV
0,00 X și Zero
0,15 Avocații - s.
1,10 Pro TV te ascultă ce vezi
1,15 Echipa condamnaților - s.
2,15 Spirit de echipă - rel.
2,45 Atac din infern - rel.
4,30 Avocații - s. rel.

TV ACASĂ

7,15 Teleshopping
7,30 Știrile săptămânii
8,00 Îngerașul - rel.
9,00 Ramona - rel.
10,00 Căsuța poveștilor - rel.
10,30 Al șaptelea cer - rel.
11,30 Ia-mă acasă - rel.
12,00 Povestea lui Oliver - rel.
13,45 Viața bate filmul - rel.
14,45 Spune drept - rel.
15,30 Înger sălbatic - s.
16,20 Desene animate
16,30 Iubire fără limite - s.
17,30 Dragoste și putere - s.
17,55 Acasă la bunica
18,05 Seducție - s.
19,00 Îngerașul - s.
20,00 Știrile de Acasă
20,40 De 3 x femeie
21,30 Dragoste nebună - s.
22,20 Femei înșelate - s.
22,45 Luisa Fernanda - s.
23,25 Dragoste și putere - s. rel.
23,50 De 3 x femeie - rel.
0,40 Știrile de Acasă - rel.
1,35 Muzica de acasă

PRIMA TV

7,00 Salvați de clopoțel - s.
8,00 Prima Mix!
13,25 Clip Art!
13,30 Tradiții
14,00 Impact
14,30 Camera de râs
15,30 Viper - s.
16,30 Salvați de clopoțel - s.
17,30 Camera de râs
18,00 Focus
19,00 Luna sălbatică - s.
20,00 Vrei să fi miliardar?
21,00 Rețeaua - thriller, SUA, 1995
22,45 Focus
23,15 Viper - rel.
23,55 Clip Art
0,00 Camera de râs - rel.
0,30 Focus - rel.

ANIMAL PLANET

8,00 Acvanauții
9,00 Noile aventuri ale lui Black Beauty
9,30 Un câine cu imaginație
10,00 În lumea animalelor
10,30 Planeta animalelor
11,00 Vânătorul de crocodili
11,30 Salvați animalele
12,00 În mijlocul naturii
12,30 Cel mai mare mincinos
13,00 Vasul „Quest"
14,00 În mijlocul naturii
14,30 Spectacolul păsărilor
15,00 Salvați și salvatori
15,30 Medicul veterinar
16,00 Animalele lui Aspinall
16,30 Reportaje de la zoo
17,00 Școala câinelui ascultător
18,00 Planeta animalelor
18,30 Salvați și salvatori
19,00 Medicul veterinar
19,30 Vânătorul de crocodili
20,00 Salvați și salvatori

ATOMIC TV

7,00 Selector
10,00 Reactor
10,30 Hai Hui - rel.
11,00 Atomix - rel.
14,00 Interactiv
15,30 Proaspete și fierbinți - hit-uri ale momentului
15,55 Reactor - știrile zilei
16,00 Romanian Top 100 - rel.
18,00 Selector
19,00 Atomix
21,55 Reactor - știrile zilei
22,00 Selector
22,30 File de poveste - rel.
23,00 Aria 52
24,00 - 7,00 Insomnia

BUDAPESTA 1

6,42 Matinal; 6,45 Lumea satului; 7,00 Matinal; **9,30 Totul pentru iubire** - s.; 10,35 Matinal; 13,00 Știrile prânzului; 13,10 Jurnale regionale; 14,00 Mag. minorități; **15,00 Micuța noastră familie** - s.; 15,55 Maghiari celebri - Albert Saint György; 16,50 Mileniu; 17,00 Poșta TV; 17,25 Palmyra - doc.; 17,45 Rămâi cu noi; 18,00 Să învățăm Europa!; 18,20 Cvartet; 18,50 Locul nostru în Europa; 19,00 Jurnal; **19,20 Iubiri la Saint Tropez** - s. FR.; 20,15 Știrile lumii; 20,30 Jurnal, sport; 21,00 Poveștile mileniului; 21,30 112 - mag. Poliției; 22,10 Ce? Unde? Cât? - moda;

RTL KLUB

7,30 Matinal; 10,05 Clubul rețetelor; **10,20 Iubire nebună** -s.; **10,45 Secrete și iubiri**-s.; 11,35 Top Shop; 12,30 La prânz; 13,30 Clubul rețetelor; 14,00 Știri; 14,20 Cavalcadă; **14,40 Al doilea sărut** - s.; **15,05 Helene și băieții** -s.; **15,35 Sea Quest** - s.; **16,25 Paula și Paulina** - s.; **17,15 Terra nostra** - s.; **18,40 Maria** - s.; **18,15 Bogați și frumoși** - s.; **18,40 Maria** - s.; 19,30 Știri; 19,55 Vrei să fii milionar - conc. tv; 20,25 Focus; 20,55 Între prieteni; **21,25 Reporter - Frei Tamas; 22,30 Vânătoare pe viață și pe moarte** - f. act. SUA

TV 2

6,50 Bună dimineața, Ungaria!; **10,00 Ștefanie** - s.; 10,50 Jurnal; 11,00 Ofertă directă; 13,00 Gânduri de dimineață; 13,05 Galerie istorică; **13,10 Plin de viață** - s.; **13,55 Rămâne în familie** - s.; **14,05 Negru pe alb** - comed., Germană; **15,45 Xena** - s.; **16,30 Milady** - s.; **17,00 Ramona** - s.; **17,45 Frumoasa din Acapulco** - s.; **18,10 Fiorella** - s.; **19,00 Inimi rănite** - s.; 19,30 Fapte; 20,00 Gură de copil - em. Friderikusz Sandor; 20,20 Multimilionar - conc. tv.; **21,00 Înger sălbatic** - s.; **21,30 JAG - Justiție militară** - s.; **22,30 Urmă fierbinte** - s.

VĂ RECOMANDĂM

HBO, ora 20,00 - Băiatul familiei Winslow

Arthur Winslow este capul unei familii respectabile a cărei liniște este spulberată de o gravă acuză fiului său. Ronnie se trezește exmatriculat de la Naval College, din Osbourne, sub acuzația de furt. Pentru a-și scăpa fiul și a salva numele familei de la dezonoare, Arthur cere ajutorul celebrului avocat Sir Robert Morton. Scandalul mediatic care urmează, în mod inevitabil, va complica însă lucrurile catastrofal.

VĂ RECOMANDĂM

Prima TV, ora 21,00 - Rețeaua

Ca și noi toți, Angela Bennett trăiește în secolul informaticii. Toate datele despre viața sa sunt codate și stocate undeva într-o imensă bază de date. Lucrând ca analist programator, Angela descoperă, din greșeală, un soft secret, acest lucru aducând-o în mijlocul unei conspirații periculoase.

Acum, cineva i-a schimbat identitatea. Fără bani, nici un act de identitate și lipsită de credibilitate, Angela trebuie să găsească o modalitate de a învinge forțele care vor să o reducă la tăcere.

TELE 7 ABC

7,00 **Emisiune muzicală**
10,00 Forța destinului - rel.
11,00 Cinetour
12,00 Cutia muzicală
13,00 Emis. muzicală
15,30 Carnavalul de la Rio - rel.
16,00 D'ale lui Cătălin
18,00 La puterea a doua
19,00 Germania astăzi
19,29 Telecaricatura zilei
19,45 Emisiune muzicală
21,00 Telejurnal
21,30 Auto.Moto.Sport TV
21,59 Telecaricatura zilei
22,00 Ofsaid
23,59 Telecaricatura zilei
0,00 Ora unu a venit - rel.
1,00 D'ale lui Cătălin
3,00 Ofsaid - rel.

HBO

HBO
10,00 South Central L.A. -comedie, SUA, 1996
11,30 Concert Backstreet Boys
12,30 Noua dezordine mondială - acț. SUA, 1999
14,00 Woo - comedie, SUA, 1998
15,30 Aniversarea - dramă, SUA, 1996
17,00 Cântec de leagăn - thriller, SUA, 1998
18,30 Oportuniștii - thriller, SUA, 1998
20,00 Băiatul familiei Winslow - dramă, SUA, 1999
21,45 Spawn - s.
22,15 Simpatico - dramă, SUA, 2000
0,00 Turnul de control - comedie, SUA, 1999

ANTENA 1- TV ARAD

6,00 7 zile
7,00 Observator
8,00 'Neața
11,00 Zile din viața noastră - s.
11,45 Elena, viața mea - s.
12,30 Orient Expres - s.
13,00 Știrile amiezii
15,00 Hochei în direct. Bulgaria - Iugoslavia
16,15 Magazin sportiv
16,35 Publicitate, Promo, Dedicații muzicale
16,45 Știri TVA
17,20 Îmbrățișări pătimașe - ep. 50, 51
19,00 Observator
19,45 Doar pentru ochii tăi - acț., Marea Britanie, 1985
21,55 Ediția de noapte TVA
22,00 Marius Tucă Show
23,00 Observator
23,30 Hochei înregistrat: România - Mexic - rezumat
1,00 Intrigi în Paradis - s.
1,45 Observator
2,45 În slujba legii - s.
3,30 Cosas del Amor - s.
5,30 Îmbrățișări pătimașe - s.

TV INTERSAT

8,25 Deschiderea programului
8,30 Cafeaua de dimineață
9,30 Trei destine - s.
10,15 Neon Rider - s.
11,00 7 x 7 - rel.
12,00 În închisoare - film
13,30 Desene animate
14,00 Safari - s.
14,30 Eurocops - s.
15,30 Life Magazin
16,00 Ți-e teamă de întuneric - s.
16,30 Max Glik - s.
17,00 Auto integral
17,30 Neon Rider - s.
18,15 Știrile intersat - Vocea străzii - Reportajul zilei
19,00 Trei destine - s.
20,00 Microb
21,30 Angela, ultimul capitol - film
23,00 Știrile Intersat * Vocea străzii - Reportajul zilei
0,00 Erotica
5,00 Închiderea programului

DISCOVERY

10,00 Câmpuri de bătălie
10,55 Ferrari
11,50 Vânătorul de crocodili
12,45 Misterele inexplicabilului
13,40 Discovery prezintă
15,25 Discovery prezintă
16,15 Când dinozaurii conduceau China
17,10 Meșterul tâmplar
17,35 Salvatorul grădinilor
18,05 Aventuri la pescuit cu Rex Hunt
18,30 Actualități Discovery
19,00 Istoria redescoperită
20,00 Căpule canibale
21,00 Pe aripile vântului
21,30 Actualități Discovery
22,00 Planeta singuratică
23,00 Accidente auto
0,00 Pedeapsa capitală
1,00 Power Zone
3,00 Anglia misterioasă

DUNA

6,30 Matinal; 9,40 Știri; 10,15 Cupa Var 2000; 10,45 Clipele memorabile ale unui secol; 11,15 Teleenciclopedia; **11,30 Mașina timpului** - s.; 12,05 Avioane clasice - doc.; 12,25 Amintiri - rel.; 12,50 Știri; 13,00 Schimbare; 13,10 În preajma Europei; 13,20 Sport; **14,05 Nebunie în junglă** - s.; **14,30 Talent** - s.; 15,05 Izrael; 15,35 Magazin istoric; 16,15 Galerie istorică; 16,30 Cântă Kallos Zoltan; 17,00 Calendar; 19,00 Știri, sport; 19,30 Basme; 20,05 Documentar; **21,00 Faliment** - doc. Ungaria; 22,00 Știri, sport; 22,35 Insula; **23,35 Mephisto** - f. Ungaria

PRO 7

8,55 Cine-i bossul - s.; 9,25 Talk, talk, talk; 10,00 Dinosaurii (6)- doc.; **10,10 Tarzan și orașul pierdut** - av., SUA, 1998; **12,00 Matlock** - s.; **13,00 Bill Cosby show** - s.; **13,30 Roseanne** - s.; 14,00 Sam - magazin; 15,00 Talkshow-uri; 18,00 Taff - mag.; **18,30 Jesse** - s.; **19,00 Sabrina** - s.; **19,30 Fam. Bundy** - s.; **20,00 Simpsonii** - s.; 20,30 Galileo - mag.; 20,55 Știri, meteo; **21,15 Dosarele X** - s.; **22,15 TV Total**; 23,15 Premiile OSCAR 2001 selecțiuni; **1,40 Haos City** - s.

SAT 1

6,30 Matinal; 10,00 Shopping; **11,00 Zona lui Wolff** - s.; 12,00 Talkshow-uri; **16,00 Judecătoarea Barbara Salesch** - s.; **17,00 Chicago Hope** - s.; 18,00 Concurs TV; 18,30 Mag. regional; 19,00 Quiz Show; 19,30 Știri, sport, meteo; 20,00 Blitz- mag.; 20,40 Quiz Show; **21,15 Heli Cops** - s. acț. Germ. 2001; **22,15 SK Kölsch** - s. pol. Germ.; **23,15 Mila roșie** - s.; 0,15 Femeile naziștilor - doc. 3/1; 0,50 24 de ore - reportaje; 1,20 Știri

TV 5

13,05 100% Întrebări; 13,30 Jurnal; 14,05 Pus la punct; 15,00 Jurnal; **15,15 Moarte fără risc** - s.; 17,00 Jurnal; 17,20 Invitatul TV 5; 17,30 Mediteraneo; 18,05 Piramide; 18,30 Întrebări pentru campion; 19,00 Jurnal TV 5; **19,15 Moarte fără risc** - s.; 21,00 Jurnal Elveția; 21,30 Jurnal France 2; 22,05 Punctul; 23,00 Jurnal TV 5; **23,15 Cinema**

EUROSPORT

9,30 Patinaj artistic CM; 10,30 Schi - fond ,CM Kuopio/Fin. 60 km start; 11,30 Sport extrem - schiercros, Laax/Elv.; 12,30 Canotaj: cursa Oxford - Cambridge; 13,00Fotbal - calificări CM; 14,30 Patinaj artistic CM; 15,30 Atletism cros, CM, Dublin; 16,30 Tenis-WTA Miami; 17,45 Ciclism -. turul Catalaniei; 19,00 Tenis - WTA Miami în direct optimi; 20,30 News Report; 20,45 Eurosport Special; 21,15 Patinaj artistic - Vancouver; 23,00 Auto - raliul Spaniei et. IV; 0,00 News Report; 0,15 Tenis - WTA Miami, optimi; 1,45 Eurosport Special

eta - 2u computer

- Calculatoare
- Imprimante
- Retele
- Soft
- Service

OFERTĂ SPECIALĂ

CARCASĂ ATX 230W
PLACA DE BAZĂ
Acorp ALI Bus 100 At/ATX
AMD K6-2 500MHz + cooler
HDD 10.2GB UDMA
Placa Video S3 Trio 4 MB
FDD 3,5"/1.44MB
SDRAM 32MB PC100
MONITOR 15"
TASTATURA
MOUSE + PAD

399 USD + TVA

ARAD, CLOSCA 2
Tel./Fax.: 251838
INTRARE DE PE B-DUL REVOLUȚIEI

Centrocoop București

vinde pachet majoritar de acțiuni la S.C. Indcoop S.A. Arad din strada Bodrogului nr. 10.

Relații suplimentare la Centrocoop București.

Tel. 01-313.14.89
- Dir. Stelian Herăscu sau Dir. Petre Tomescu.

(5914972)

Avanscronica etapei

UTA - ÎN FAȚA PRIMULUI EXAMEN DIN NOUL MILENIU

În sfârșit! După patru luni de vacanță, UTA va juca din nou pe puncte în campionatul Diviziei B, seria a II-a. Mai precis, în returul acestui eșalon fotbalistic, care a debutat în urmă cu două săptămâni, dar sorții au făcut ca cele două echipe ce s-au retras din competiție în prima parte a sezonului, Cetate Deva și Inter Sibiu, să fie exact adversarele „Bătrânei Doamne" în acest început de primăvară. Au fost 14 zile de așteptare în plus pentru iubitorii sportului rege din orașul nostru, care a trebuit să se mulțumească cu jocurile divizionarelor C, sau să aleagă drumul Sălii Polivalente pentru a încuraja ascensiunea baschetului arădean. Dar acum, gata! UTA le dă - din nou - întâlnire, sâmbătă, de la orele 11,00, pe vechiul stadion al baronului Neuman, unde va primi vizita celor de la Olimpia Satu Mare.

Adversarul are un punct și un meci mai mult decât formația arădeană, se află la cota 0 în clasamentul „adevărului" și nu se află printre formațiile redutabile pe terenuri străine. Tocmai de aceea, cuvântul de ordine în tabăra „textilistă" este victoria, pentru că așa cum spunea chiar antrenorul „albroșiilor", Francisc Tisza: „în cazul în care trecem la minus în clasamentul adevărului, putem ajunge relativ repede în «găleată»". Este o considerație cât se poate de pertinentă din partea tehnicianului arădean, care știe că orice punct pierdut în propria ogradă ar putea cântări mult când se va trage linie. Mai rămân de stabilit numele a patru echipe ce vor „aluneca" spre divizia C, dar UTA are datoria să privească în față, pentru că beneficiază de un lot de jucători ce i-ar permite un loc pe podium.

Orice început e dificil. După cum aminteam, gruparea albroșie nu s-a mai văzut angrenată într-un joc cu miză de aproape patru luni de zile, iar partida de reacomodare trebuie să coincidă cu succesul în fața sătmărenilor. Sorin Botiș nu-și va putea aduce aportul în jocul de sâmbătă, o mai veche accidentare ținându-l departe de gazon cel puțin încă o lună. Apoi, nou-venitul Luca este suspendat, deoarece la fostul său club, Cetate Deva, a acumulat nouă „galbene". În rest, toți fotbaliștii sunt sănătoși, unii mai bine pregătiți fizic, alții mai puțin, dar toți par pregătiți să pună osul la adjudecarea celor trei puncte. Cu siguranță, Francisc Tisza va trimite în teren cea mai bună garnitură, pe care o anticipăm și noi: **Huțan - Mogoșanu, Găman, Zaha (Porumboiu), Panin - Drida, Mărginean, Todea, Ciubăncan - Popescu, Fabian.**

De cealaltă parte, Olimpia Satu Mare vine după o victorie la scor de neprezentare, obținută în prima etapă din retur, în compania Corvinului. Atunci, atacantul Zahariuc a făcut ce a vrut cu defensiva hunedoreană și a înscris două goluri, unul superb din lovitură liberă ce a închis gura președintelui Mircea Govor, care a indicat din tribună un alt jucător pentru executarea acelei lovituri. Numele fotbaliștilor sătmăreni nu spune mare lucru, punctul forte părând a fi omogenitatea echipei, ce va ținti cel puțin un punct la Arad. Antrenorul Gavrilă Both nu-l va avea la dispoziție pe Szabo, eliminat în meciul amintit mai sus dar va putea conta pe: Suciu - Răileanu, M. Paul, Roșoagă, Roman - Tempfli, Țuțuraș, Condor (Blăjan), M. Rus - Dulcea, Zahariuc.

Întâlnirea de mâine va fi arbitrată de o brigadă avându-l la centru pe Gabriel Stroie (Moreni), ajutat de Virgil Starică (Iași) și Ionel Popa (Pașcani). Observator din partea F.R.F. va fi clujeanul Mircea Salomir.

Restul rundei cu numărul XX programează meciurile: Jiul Petroșani - ASA Tg. Mureș; F.C. Bihor - Corvinul Hunedoara; Poli Timișoara - C.S.M. Reșița; Apulum Alba Iulia - Extensiv; F.C.M. Rm. Vâlcea - Pandurii Tg. Jiu; UFC Electro Craiova - UM Timișoara. F.C. Baia Mare și F.C. Drobeta Tr. Severin stau.

CĂLIN MNERIE

Foto: V. MUSCĂ

Conducerea clubului și „veteranul" Teodor Gherle (organizator de competiții dar și cu atribuții exprese privind starea și îmbunătățirea calității suprafeței de joc) au dat undă verde pentru ca, Kiss Toma (în stânga) și nea' Matei să-și ascută coasele și să execute prima tundere a gazonului.În urma coasei mecanice rămâne iarba verde de acasă care va încânta ochii spectatorilor care vin, an de an, să se reîntâlnească cu „Bătrâna Doamnă" a fotbalului românesc, cu echipa de suflet a oricărui arădean: F. C. UTA

Astăzi

MARELE ANTRENOR EMIL PROKOPECZ ÎMPLINEȘTE 83 DE ANI

Domnul Emil Prokopecz se numără printre cele mai importante figuri ale sportului arădean. A obținut, ca antrenor de tenis de masă, performanțe inegalabile. Este suficient să amintim cele 101 titluri (!) aduse Aradului de-a lungul carierei. Sau rezultatele extraordinare ale elevelor sale. Eleonora Mihalca a devenit dublă vicecampioană mondială, Liana Măcean-Heim campioană și vicecampioană europeană (senioare), iar Eva Ferenczi campioană europeană la junioare. De asemenea, CSM respectiv Voința Arad au ajuns până în finala Cupei Campionilor Europei. De patru ori, Cupa României a poposit în orașul nostru. Ar mai fi atâtea și atâtea titluri de campioni naționali...

Între 1952 și 1982, cu Emil Prokopecz antrenor, s-au scurs trei decenii încărcate de glorie pentru tenisul de masă arădean.

La împlinirea vârstei de 83 de ani, astăzi, să-i acordăm atenția și prețuirea pe care le merită din plin și să îi urăm, firesc, la mulți ani și multă sănătate.

HANDBAL ȘCOLAR

Miercuri, la Sala Sporturilor „Victoria" s-a desfășurat faza județeană a Campionatului Național școlar de handbal - licee. Organizatori au fost Inspectoratul Școlar Județean (insp. prof. Francisc Schmidt) și DJTS Arad prin Comisia de specialitate (profesori Emilia Mandache și Voichița Lixandru).

Rezultate:

Băieți: Chișineu-Criș-Gurahonț 5-7, Lipova-Col. Protecția Mediului 1-7, Chișineu-Criș-Sântana 8-0, Sebiș-Col. Protecția Mediului 12-4, Gurahonț-Sântana 7-5, CSȘ LPS Arad-Gurahonț 14-2, Gurahonț-Col. Protecția Mediului 3-6, CSȘ LPS Arad-Sebiș 13-6.

În clasament, pe primele locuri: 1. CSȘ LPS Arad, 2. Gr. Șc. Ind. Sebiș, 3. Col. Protecția Mediului.

Fete: Lipova-Col. Protecția Mediului 1-13, Gurahonț-Pâncota 3-1, Lipova-Sântana 1-8, Sebiș-Gurahonț 10-13, Sântana-Col. Protecția Mediului 3-7, CSȘ LPS Arad-Col. Protecția Mediului 11-1, CSȘ LPS Arad- Sebiș 12-6, Col. Prot. mediu-Gurahonț 9-0. Clasamentul: 1. CSȘ LPS Arad, 2. Gr. Șc. Ind. Sebiș, 3. Col. Protecția Mediului.

Arbitrajul a fost asigurat de Octavian Fânață și Gheorghe Beldiman, precum și de arbitri cursanți, Jurj, Guțu, Vitișan și Florea.

A. H.

Baschet feminin

CU DEJUL, E DOAR ÎNCĂLZIREA PENTRU SEMIFINALE

Mai repede decât era programat inițial, astăzi, pentru echipa arădeană B.C. ICIM, începe play-off-ul Campionatului Național de baschet feminin. Adică, debutează joaca de-adevăratelea, de-acum orice pas greșit putând însemna - lucru nedorit de noi și iubitorii sportului arădean - adio titlu național. Și cum obiectivul BC ICIM-ului nu poate fi altul decât păstrarea tricourilor și medaliilor de campioane, atenția trebuia să fie sporită. Nu există loc de circumstanțe ori scuze.

Primul pas nu pare a fi unul dificil. Mai degrabă, unul de încălzire pentru.... semifinale. Mai ales că echipa Someșul Dej, adversara campioanelor en-titre, din „sferturile" C.N., s-a cerut să joace de două ori, la Arad. Reciproc avantajos. Arădencele scapă de o deplasare până la Dej, având timp mai mult la dispoziție pentru a pregăti „războiul" cu Livas, din penultimul act al campionatului, în timp ce de partea cealaltă, conștientă fiind de faptul că nu poate emite pretenții la o „surpriză", Someșul economisește niște bani, cu baremurile oficialilor și altele.

Așadar, astăzi de la ora 17,00 și mâine de la ora 11,30, la Sala Sporturilor, Bianca Drăguș și celelalte fete au ocazia să își facă încălzirea pentru Livas. În plus, pot exersa liniștite, fără teama rezultatului, diferite scheme de joc.

Să mai spunem că, dacă vom ajunge în finală, s-ar putea să contăm și pe serviciile Ancuței Stoenescu, care momentan evoluează în campionatul universitar american. **Cât privesc declarațiile pompoase ale antrenorului BC ICIM-ului, despre Carmen Nastor, îi sugerăm să o lase mai moale și... să pună mâna pe regulament. Atât, deocamdată, dar vom reveni.**

Nu ne rămâne decât să urăm multă baftă fetelor noastre și să sperăm că vor oferi spectatorilor arădeni un baschet spectaculos, de calitate.

DANIEL SCRIDON

PROGRAMUL COMPETIȚIILOR

● **Fotbal.** Sâmbătă, ora 11, pe stadionul UTA, în cadrul Diviziei B, are loc meciul: **FC UTA - Olimpia Satu Mare.**

● În Divizia C, sâmbătă, ora 11, se dispută partidele: **FC Arad Telecom-ACU Astra Arad** și **West Petrom Arad-Lăpușul Târgu Lăpuș.**

● În Divizia D, **sâmbătă, ora 11:** Gloria Arad- Șoimii Lipova. **De la ora 15,30:** Crișul Chișineu Criș-Romvest, Victoria Nădlac-Comera, Crișana Sebiș-Păulișana Păuliș, Frontiera Curtici-CPL. **Duminică:** Tricotaje Ineu-„U" Arad (ora 11), Șiriana Șiria-Șoimii Pâncota (ora 15,30). Tricoul Roșu stă.

● În „Onoare", duminică, ora 15,30, **Seria A:** Pecica-Șeitin, Satu Mare-Dorobanți, Iratoș-Telecom Arad, Sânleani-Bârzava, Macea-Felnac, Zimand Cuz-Ghioroc, Sântana-Șimand. **Seria B:** Gurahonț-Zărand, Nădab-Șepreuș, Dinamo Sebiș-Moneasa (ora 11), Socodor-Beliu, Șicula-Armonia Ineu, Berechiu-Apateu, Dezna-Țipari.

● În „Promoție", **Seria A:** Căpâlnaș-Ususău, Frumușeni-Zăbrani, Vinga-Munar, Sânpetru German-Secusigiu, Mailat-C.Săvârșin, Fântânele-Cruceni. V. Săvârșin și Mănăștur stau. **Seria B:** Drauț-Comlăuș, Agrișul Mare-Dud, Covăsânț-Seleuș, Cermei-Sintea Mare, Glogovăț '99 - Zimandu Nou, Horia-Olari, Nadăș-Chereluș. **Seria C:** Hălmagiu-Gurba, Buteni-„U" Sebiș, Bocsig-Dieci, Lunca Teuzului-Bârsa, Hășmaș-Cil. Craiva și Vârfurile stau.

● **Baschet.** Astăzi, ora 17 și sâmbătă, ora 11,30 la Sala Sporturilor „Victoria", în cadrul turului I din play-off-ul Diviziei A la baschet feminin: **BC ICIM Arad-Someșul Dej.**

● **Handbal.** Sâmbătă, ora 10, la Sala Sporturilor „Victoria", se dispută meciul de handbal LPS CSS Arad-CSS Lugoj (juniori II M).

● **Judo.** Sâmbătă, între orele 9,30-18,00 la sala CSS „Gloria" are loc etapa de zonă a C.N. pentru copii la judo.

● **Atletism.** Astăzi, de la ora 10, pe terenul de sport al Liceului „Moise Nicoară" are loc campionatul județean al școlilor generale.

EST TRANS CONSTRUCT

MĂSURA ECONOMIEI TALE

VINDE DIN STOC
ȘI
PREIA COMENZI

ȚIGLE CERAMICE IMPORT UNGARIA
CAL. I – tip JAMINA

KERINGO	11.200 lei/buc.
CSARDAS	13.400 lei/buc.
TANGO	13.400 lei/buc.

TVA INCLUS

ARAD, CALEA RADNEI (SPRE DEVA) NR. 262
TELEFON: 057-25.22.58

foto studio
enigma
Cea mai bună alegere!

Dacă filmul dumneavoastră procesat la noi în întregime conține 24 fotografii primiți pe loc gratuit

1 film color cu 36 exp.
+ 1 album

Bulevardul Revoluției 80	Calea A. Vlaicu Bl. I-3	Str. C. Coposu (Lacului 6)
Tel. 057 251459	Tel. 057 272655	Tel. 057 231621
ZILNIC 8 - 20	zilnic 9 - 17	zilnic 9 - 17

www.fotoenigma.go.ro

Consiliul de Administrație al
S.C. ARMOPAN S.A. Arad

întrunit în data de 14.03.2001 pentru exercitarea atribuțiilor AGEA, conferite în AGEA din data de 14.02.2001, luând în discuție propunerile de modificare a Hotărârii nr. 1 a AGEA din data de 14.02.2001, la punctele 5, 6 și 12, în unanimitate aprobă și

HOTĂRĂȘTE:

Art. 1. Modificarea și completarea Hotărârii nr. 1 a AGEA din data de 14.02.2001 la punctele nr. 5, 6 și 12 prin completarea, anularea și înlocuirea lor cu următoarele propuneri de hotărâre:

a) Aprobarea ca termenul pentru exercitarea dreptului de preferință să se prelungească cu 30 de zile, deci să se exercite în termen de 60 de zile de la data publicării Hotărârii AGEA din 18.12.2000 în Monitorul Oficial al României, Partea a IV-a, de către toți acționații înregistrați în registrul acționarilor la data de referință de 31.01.2001, proporțional cu numărul acțiunilor posedate de fiecare.

b) Aprobarea ca acțiunile nesubscrise în perioada exercitării dreptului de preferință să se anuleze și să se renunțe la vânzarea lor prin ofertă publică primară, iar majorarea capitalului social să se efectueze doar cu acțiunile subscrise prin execitarea dreptului de preferință.

c) Renunțarea la desemnarea unui expert pentru actualizarea valorii imobilizărilor aflate în patrimoniul societății emitente.

PREȘEDINTE CONSILIU DE ADMINISTRAȚIE
Vasile Chiriac
(1834653)

ANIVERSARI

Până nu te-ai născut, nu am știut ce culoare are fericirea. Este o culoare splendidă pe care o pot vedea doar cei ce poartă în suflet iubirea. Fetița noastră cu ochii senini, îi mulțumim Celui de Sus pentru că ni te-a adus. Ești o minune născută din dragostea noastră, ești speranța noastră în viață, izvorul bucuriilor noastre. „LA MULȚI ANI!" draga noastră

ROXI,

îi urează tata Nelu și mama Flori, la împlinirea unui anișor. (6864)

Îngenunchem în fața primăverii și-ți cerem iertare pentru că iubim mai mult ochișorii tăi decât lumina, pentru că iubim mai mult buzele tale decât petalele magnoliilor, pentru că iubim mai mult glasul tău decât murmurul izvoarelor, pentru că te iubim atât de mult, nepoata noastră

ROXI.

Bunicii Florin, Aurica și Hortenzia. (6865)

MATRIMONIALE

CĂSĂTORII în GERMANIA pentru DOMNIȘOARE drăguțe, serioase. Sunați cu încredere, telefon 279251, 221814 sau 093.207.324. (6512)

VÂNZĂRI APARTAMENTE O CAMERĂ

Vând garsonieră în Pâncota, stare foarte bună, la et. I, cf. I, preț negociabil. Informații telefon 466108. (5334748)

Vând garsonieră cf. I, mobilată, balcon închis, Confecții, bl. 102, et. I, ap. 27, după ora 16, zilnic. (6510)

Vând apartament o cameră, îmbunătățit, str. Poetului bl. P2. Telefon 094.604.284 sau 258797, seara. (6614)

Vând urgent garsonieră, negociabil până la vânzare. Telefon 095.617.598. (6686)

Vând apartament 1 cameră, Micălaca, zona 700, 50 mp, etaj 2, contorizat, preț 10.500 DM negociabil. Telefon 219145, 219658. (6775)

S. C. ALDOR S.R.L.

Calea Aurel Vlaicu, complex Șega (lângă Piața Fortuna), tel. 246727

vinde ***folie și ambalaje din polietilenă*** cu lățime maximă de 6 m
● de asemenea, vinde ***semințe porumb subvenționate 50%***

Vând apartament 1 cameră, 44 mp, Praporgescu, etaj II, informativ 20.000 DM. Telefon 092.294.842. (7895)

Vând garsonieră, str. Bușteni, bl. 14. Relații telefon 093.563.535. (5524)

Vând apartament 1 cameră, 56 mp, parter, Vlaicu, artera principală. Telefon 213113. (6251)

Vând apartamet o cameră, Micălaca, zona 700, 10.000 DM negociabil. Telefon 057 274922, 094.615.260. (6701).

Vând garsonieră confort 3, zona Piața Fortuna, etaj IV, preț 2.500 DM. Telefon 465331. (6626)

Vând urgent garsonieră etaj I, lângă stația de tramvai, confort I, preț 8000 DM negociabil. Telefon 095.648.185. (6768)

Vând garsonieră Micălaca, bloc 711, etaj 2, contorizat (fără probleme acoperiș și subsol). Telefon 057 - 265486, seara. (6810)

Vând urgent în Vladimirescu centru, garsonieră confort I, telefon, gaz, etaj I. Informații telefon 095.615.668. (6833)

VÂNZĂRI APARTAMENTE DOUA CAMERE

Vând apartament 2 camere, central, la casă, garaj, gaz, telefon, îmbunătățit, ocupabil imediat, 22.500 DM.Telefon 237048. (6480)

Vând apartament 2 camere, Vlaicu, bl. A29, et. I, sc. C, ap. 5. Telefon 272201. (6259)

Vând apartament 2 camere, et. II, zona Polivalentă, informativ 26.500 DM. Telefon 234604, 092 708 823. (6506)

Vând apartament 2 camere + antreu, baie, pivniță, cu 50.000 DM negociabil și cabană mare, Insula a 3-a. Telefon 256013 după ora 19 și 093.511.413. (6608)

Vând urgent apartament 2 camere, zona centru. Telefon 057 - 284789. (6580)

Ocazie! Vând 2 camere Alfa, îmbunătățiri, contorizat, 12.500 DM. Telefon 270856. (6635)

Vând apartament ultracentral, 2 camere, decomandat, et. II, bloc din cărămidă, complet renovat în stil occidental. Telefon 094 857 298. (6462)

Vând apartament 2 camere, semidecomandat, complet mobilat, mobilă nouă, modernă, frigider, aragaz, mașină spălat automată, contoare, Vlaicu, vizavi de Peco Shell, 18.000 DM, negociabil. Informații telefon 092 328 494. (6528)

Vând apartament 2, 3 camere, Podgoria, zona Maiakovski. Închiriez spațiu central. Telefon 231052, după ora 16; 092 797 458. (6547)

Vând apartament 2 camere, decomandate, parchetat, faianțat, încălzire proprie, în Lipova, str. Oborului nr. 2, bl. D1, ap. 16. Telefon 093.324.904; 057-561355. (6652)

Vând apartament 2 camere, parter, bl. Y14, boxă, garaj, satelit. Telefon 057-273515 după ora 19 sau 093.335.001. (6642)

Vând 2 camere, Micălaca, îmbunătățiri, 15.500 DM. Telefon 253364. (6635)

Vând apartament 2 camere, Alfa, îmbunătățit, parter, bl. 19, sc, B. Telefon 258797, seara. (6614)

Vând apartament 2 camere, Podgoria. Telefon 251084, 092. 645.130. (6604)

Vând apartament 2 camere semidecomandat, 71 mp, Confecții, etaj IV, informativ 10.500 DM. Telefon 243082; 095.436.133. (7894)

Vând apartament confort I, 2 camere, etaj I, contorizat. Telefon 245118, Arad. (6611)

Vând 2 camere Romanilor și Intim, 13.000 DM. Telefon 253364. (6635)

Vând apartament 2 camere decomandate, zona Podgoria, în blocurile noi, cu balcon rotund, etaj III, 57 mp. Telefon 095.793.519, 251237. (6617)

Vând apartament la casă, 2 camere, bucătărie + anexe, curte 65 mp, cu vie, str. Gh. Doja nr. 119, zona Pârneava. (6563)

Vând apartament 2 camere, zona gării, posibilitate privatizare. Telefon 094.518.358. (5147)

Vând apartament 2 camere, decomandat, et. IV, acoperiș reparat, garanție 10 ani, Aradul Nou. Telefon 093.563.535. (5524)

Vând apartament 2 camere, zona Gara Aradul Nou, îmbunătățit, etaj IV, contorizat, apă caldă și rece, preț convenabil. Telefon 288887 sau 094.126.844. (6695)

Vând apartament 2 camere, confort I, 72 mp, decomandat, etaj III, Alfa, central, preț 12.500 DM. Telefon 219560. (6774)

Vând 2 apartamente cu 2 camere semidecomandate, etaj I și II, pe aceeași scară. Telefon 242830, 241570. (6792)

Vând apartament 2 camere semidecomandat, contorizat, etaj III, bloc 511, sc. D. Telefon 264481. (6793)

Vând apartament 2 camere decomandate, parter, bun privatizare, Podgoria, contorizat. Telefon 237398, seara. (6810)

Vând apartament 2 camere, Vlaicu, Fortuna, etaj 1, contorizat, baia, gresie și faianță, bucătărie faianță. Telefon 242954. (6835)

Vând apartament 2 camere, Vlaicu. Informații telefon 514042 sau 092.376.339. (6850)

Vând apartament 2 camere, Aurel Vlaicu. Telefon 240573. (6859)

VÂNZĂRI APARTAMENTE TREI CAMERE

Vând apartament 3 camere amenajat, etaj 3, Micălaca 600, privire spre parc. Telefon 274570.

Vând apartament 3 camere, str. Abrud bl. 216, et. II, ap. 7, total modernizat, bucătăria utilată și mobilată (tip occidental) + dormitorul mobilat, preț informativ 35.000 DM. Telefon mobil 094 580 530. (6902)

Vând apartament 3 camere, Podgoria, et. IV/IV, 22.000 DM. Telefon 222457.

Vând apartament 3 camere, decomandat, 95 mp, două balcoane închise, scară contorizată, Aradul Nou, 16.500 DM. Telefon 288346. (6416)

Vând urgent apartament 3 camere, îmbunătățit. Relații telefon 094.784.575 permanent sau 273876, după ora 21. (6410)

Vând apartament 3 camere, Micălaca, bl. 220, et. III. Telefon 092 288 577, 219959. (6259)

Vând apartament 3 camere, etaj II, 6 Vânători, îmbunătățit, 20.500 DM negociabil. Telefon 252079, 222021. (5531)

Vând apartament central 3 camere, etaj I. Telefon 094. 775.108; 213326. (6313)

Vând apartament 3 camere, bloc nou, contorizat, încălzire proprie, Fortuna. Telefon 246363, 094. 850.648. (6589)

Vând urgent apartament 3 camere, et. IV, Vlaicu, 10.500 DM. Telefon 095 909 522. (5856)

Vând apartament 3 camere, Samantha urcător, et. 2/3. Telefon 237379. (6691)

Vând apartament 3 camere, bl. 301, preț 27000 DM, negociabil. Telefon 279283. (6716)

Vând apartament 3 camere, parter cu acte pentru privatizare, Alfa, vad foarte bun. Telefon 277071 sau 094.394.607. (6709)

Vând apartament 3 camere, Vlaicu, bl. B21, sc. A, et. V, îmbunătățiri substanțiale, garaj, 117 mp. Telefon 271945, 094 773 120. (6537)

Vând două apartamente 3 camere, str. Horia (parter și et. I). Telefon 213241. (5944)

Vând apartament 3 camere, decomandat + garaj, central. Telefon 213113. (6251)

Vând apartament central 3 camere, dependințe, 2 holuri, balcon mare, contorizat. Telefon 237223. (6448)

Vând apartament 3 camere A. Vlaicu, etaj IV, mobilat. Telefon 283273, 092.414.414. (667622)

Vând urgent apartament 3 camere + dependințe în Vladimirescu, str. Gării, nr. 70, bloc 304, ap. 36, vizavi liceu. preț 8.000 DM negociabil. (6704)

Vând apartament 3 camere, etaj I, Vasile Milea, 38.000 DM. Telefon 253011, 236409.

Vând apartament 3 camere în Micălaca. Telefon 211564, 094. 159.379. (6807)

Vând apartament 3 camere decomandate, 2 băi, îmbunătățit, etaj I, lângă Banc Post, CEC. Telefon 233700, 092.758.850. (6822)

Vindem apartament 3 camere confort I, decomandat, Piața Mihai Viteazul, etaj 4, bloc cu șarpantă. Informații telefon 094.593.995; 254343. (6874)

Vând apartament 3 camere confort I, str. Roșiori, zona UTA, preț 23.500 DM. Telefon 094.260.567, 229371. (6863)

Vând apartament 3 camere, Vlaicu, etaj 3, 15.000 DM negociabil. Telefon 277919, 246808. (6875)

VÂNZĂRI APARTAMENTE PATRU CAMERE

Vând apartament 4 camere, ultracentral, et. I, Chișineu Criș. Telefon 520946. (5552583)

Vând apartament 4 camere + garaj, 35.000 DM, bl. I1, Vlaicu. Telefon 273337, 094 546 925. (6562)

Vând apartament 4 camere decomandat, la Podgoria, bloc contorizat, la parter, bun privatizare. Telefon 222093. (6787)

Vând apartament ultracentral cu 4 camere. Telefon 256375; 216569. (6809)

VÂNZĂRI CASE

Vând casă în Macea nr. 1068. Telefon 287215. (6905)

Vând casă mică cu grădină, Curtici. Telefon 464420, orele 21-22. (5697)

Vând casă în Sântana, 5 camere, 2 băi, încălzire centrală, canalizare, grădină mare. Telefon 462602 sau 094.478.564. (6398)

Vând casă în Sîntana, 6 camere, parchet, 2 băi, gaz, canalizare, grădină mare. Telefon 462283, după ora 18 sau 095.611.293. (6398)

Vând avantajos casă cu 3 camere, Iratoș. Telefon 249506; 095.317.956. (5980)

Vând casă Fântânele nr. 398, 3 camere, bucătărie, hol, beci, apă, gaz, cotețe, 50 ari pământ. Telefon 271108. (6504)

Vând casă, comuna Vladimirescu, cu grădină și gaz. Informații telefon 514115, 095 568 896. (6270)

Vând cabană Ghioroc, Valea Domnească. Telefon 094.775.108; 213326. (6313)

Vând casă, str. Baba Novac, nr. 18. Informații telefon 256560. (6561)

Vând casă 5 camere, Grădiște, canalizare, garaj, 32.000 DM. Telefon 092.237.784. (6603)

Vând urgent casă locuibilă, Aradul Nou. Telefon 254224, 094.906.841, 093.511.299. (6615)

Vând casă + 5 ha pământ la Șofronea, preț 24.000 DM, negociabil. Telefon 514100; 234280. (5972)

(Continuare în pagina 17) ☛

(Urmare din pagina 16)

Vând casă 2 camere + dependințe. Informații telefon 094. 772.375. (6647)

Vând casă tip vilă Păuliș, așezare zonă deosebită, posibil: locuit 2 familii; privatizare: turism, comercial, sănătate. Telefon 228041. (6632)

Vând casă în Pâncota, str. Horia nr. 15. Informații telefon 281228. (6493)

Vând urgent casă mare, din cărămidă, front stradal cca 25 m, ultracentral în Vladimirescu, 53.000 DM. Telefon 276358. (6622)

Vând casă 2 camere, cu grădină în Covăsânț. Telefon 094 632 749. (6484)

Vând casă 4 camere, bucătărie, baie, gaz, cablu, în Pârneava. Telefon 221622. (6520)

Vând vilă nouă, tip occidental (subsol, parter, etaj, mansardă), garaj, Subcetate, 100.000 dolari. Telefon 092 344 743. (6508)

Vând casă mică în Arad, str. Rosmarin nr. 9, cartier Kadas, preț 21.000 DM, puțin negociabil. Informații după ora 17. Rog seriozitate. (6496)

Vând casă Grădiște, 4 camere, bucătărie, hol, baie, curte, grădină, 37.000 DM. Telefon 095 359 103. (6527)

Vând casă, ieftin, Chișineu Criș, str. G. Coșbuc nr. 40. Telefon 095 401 218. (5552586)

Vând casă din cărămidă, cu anexă în comuna Nădab nr. 375. Telefon 231469. (6578)

Vând casă mare, tot confortul, posibilitate două familii, în Vladimirescu, preț informativ 45.000 DM. Telefon 514601. (6658)

Vând casă mare, două nivele, 4 camere, anexe, 300 mp, Bătania Jossefa 911A. Telefon 06703139649. (6654)

Vând casă 3 camere, garaj, anexe, bună pentru locuit sau ideal privatizare, str. Brezoianu nr. 1. Telefon 245387. (6610)

Vând casă Pîneava str. Clujului 127, 4 camere, baie, grădină, gaz, garaj. Telefon 223546. (6635)

Vând (schimb) casă în localitatea Șagu cu apartament în Arad, fără diferență. Telefon 257765. (6663)

Vând casă în Șiria, loc central. Informații telefon 531091. (6673)

Vând casă în orașul BĂTANIA (Ungaria), 3 camere, baie, gaz. Informații telefon 094.397.410, 242904. (6631)

Vând (schimb) casă frumoasă, Frumușeni cu apartament 2-3 camere, garaj, 4-5 camere, garaj sau casă modestă (variante). Telefon 094.963.362; 094.135.990. (6719)

Vând casă, localitatea BĂTUȚA, livadă 3.000 mp, cabană apicolă, zonă pitorească. Telefon 257013, după ora 15.

Vând casă în roșu P+1, hală producție P+M, posibilități en gros, toate facilitățile, total teren 1.250 mp, str. Clujului nr. 21. Telefon 251449. (3432, 6067)

Vând casă, atelier mare, Piața Pîncota. Telefon 466412. (5570)

Vând casă central cu spațiu comercial amenajat, diferite activități. Telefon 279390. (5926)

Vând casă 3 camere, dependințe + grajduri amenajate (apă, curent, canalizare) zona Aradul Nou, posibilități privatizare. Telefon 057 - 278908, 095.350.595. (5359)

Vând vilă nouă, Micălaca - central. Telefon 265855. (5875)

Vând casă la Livada, nr. 246. Informații nr. 262. Telefon 412150. (5401)

Vând casă cu grădină, gaz, telefon, apă, satelit, 1.100 mp, Gai. Telefon 274994. (6269)

Vând clădire nouă, în 2 rate, cu 2 spații comerciale și apartament în Lipova, preț 120.000 DM. Telefon 057-561159, 094 811 301. (5915047)

Vând casă mare, în Secusigiu nr. 362, negociabil. Telefon 258577, după ora 17. (6582)

Vând casă comuna Felnac, la șosea. Telefon 057 - 411219. (6548)

Vând casă 3 camere + grădină, Bujac, str. Ulmului, nr. 23, 13.500 DM negociabil. (6612)

Vând casă veche cu 1.259 mp teren în localitatea Cladova-Valea Mare, amplasament ideal casă de vacanță, 10.000 DM, negociabil. Telefon 094 838 490. (6601)

Vând casă cu grădină, spatele pieței Fortuna, str. Luchian, nr. 21. Telefon 242221, orele 10-14, 221645, seara. (6403)

Vând casă compusă din 2 clădiri, toate utilitățile, str. Stan Dragu, nr. 12. Telefon 094. 620.023, 251406. (6734)

Vând casă mare nouă, 6 camere, toate condițiile, grădină, sat Andrei Șaguna, nr. 408. Telefon 095.265.331. (6727)

Vând casă mare în Vladimirescu, str. Ștefan cel Mare, nr. 29; după ora 11. (6722)

Vând casă cu grădină mare, în Șoimoș. Telefon 214205. (6748)

Vând casă str. Petru Rareș, șoseaua Arad Oradea Grădiște, nr. 88. Telefon 095.600.719. (6760)

Vând casă stare bună, în Felnac, preț 11.000 DM. Telefon 266624 sau 092.717.605. (6754)

Vând casă vacanță Barațca, 2000 mp. Telefon 092.198.756. (6773)

Vând casă din cărămidă, 4 camere, dependințe, în comuna Șimand, la șosea. Telefon 251496. (6791)

Vând casă cărămidă, Curtici, str. Clopșca, nr. 61. Telefon 465434. (6798)

Vând urgent casă 3 camere mari, zona Boul Roșu, preț 35.000 DM negociabil. Telefon 285491. (6802)

Vând sau închiriez în cartierul Grădiște, construcție parțial finisată (sediu firmă, spații producție + spațiu comercial cca 1600 mp), dotată cu toate utilitățile necesare, canalizare, apă, acces din două străzi, preț informativ 450.000 DM negociabil. Telefon 255146, 094.500.891; 092.384.960. (6811)

Vând casă Aradul Nou, cu hală nouă, 60 mp, bună pentru privatizare, există gaz. Telefon 095. 315.585. (6814)

Vând casă compusă din 2 apartamente, singur în curte, central, termoficat + gaz metan, suprafața 210 mp construit, 100 mp curte. Telefon 257335. (6819)

Vând casă ieftină în Păuliș, cu 0,50 ha + grădină. Informații telefon 093.851.860. (6820)

Vând casă în Șofronea, nr. 123, vizibilă sâmbătă și duminică. (6832)

Vând casă în Cicir nr. 180 preț 8000 DM. (6842)

Vând casă cu etaj, 5 camere, anexe, depozit 200 mp, încălzire gaz; negociabil. Telefon 092.7 48.944. (6857)

Vând casă cu grădină 1000 mp, cameră, hol, bucătărie, pivniță, baie. Telefon 536584 după ora 19. (6873)

Vând casă 3 camere, stil modern, preț 38.000 DM, Arad. Telefon 256329. (6876)

Vând în Grădiște, str. Voevod Moga, nr. 64, casă 3 camere, utilități, 23.000 DM. Telefon 253527. (6879)

VÂNZĂRI SPAȚII

Vând spațiu comercial, zona Gării, construcție aluminiu, termopan. Telefon 095 828 144. (5833)

Vând urgent spațiu comercial sau producție, 540 mp, plus apartament serviciu bloc 3 camere, în Șiria. Telefon 094.545.778. (6458)

Vând (închiriez) spații comerciale (producție), toate la un loc (zona Vlaicu). Telefon 092 621 961. (6558)

Vând urgent spațiu comercial de 16 mp, pe ștrandul Neptun, 3.000 DM, negociabil. Telefon 093 732 507. (6591)

Vând urgent spațiu comercial situat pe aleea principală în Ștrandul Neptun. Contact telefon 093 572 480. (6399)

Vând gheretă Piața Alfa. Telefon 257610, 095 569 717.(6558)

Vând spațiu ideal depozit sau producție, zona UTA. Telefon 095.607.339. (6797)

VÂNZĂRI TERENURI

Vând teren (loc de casă), str. Lugojului, 1080 mp. Telefon 562408. (5915046)

Vând teren cu loc de casă în centrul localității Păuliș, la șosea, 1.700 mp și un teren la Cladova, pentru casă de vacanță, 2.500 mp. Telefon 092 344 713. (6461)

Vând teren intravilan. Telefon 093.290.144. (6652)

Vând 2,5 ha pământ, zona Aradul Nou. Telefon 275320. (6678)

Vând teren 900 mp, str. Vezuviu (Grădiște). Telefon 095.600.719. (6760)

Vând grădină 1200 mp, pe colț, str. V. Roiată, nr. 27, Vladimirescu. Telefon 557385, 095.876.721. (5915501)

Vând 6 ha teren la centură, zona Micălaca. Telefon 262486. (6609)

Vând teren intravilan, Zimandul Nou. Telefon 231279; 094.608.041.

Vând teren intravilan în Șiria sub deal suprafața 50x50 mp, preț convenabil. Informații telefon 094. 615.931. (6522)

Vând teren viran în intravilanul localității Cladova-Valea Mare, aprox. 400 mp, loc excepțional, preț 5.000 DM, negociabil. Telefon 094 838 490. (6601)

Vând teren pentru construcții, 750 mp. Telefon 095.261.232. (6431)

Vând 2,57 ha teren arabil între Zimand Cuz și calea ferată. Telefon 283160. (6781)

Vând loc de casă Micălaca. Telefon 092.198.756. (6775)

Vând 3 ha Zimand Cuz și 8 ha Chereluș. Telefon 218115, 094. 527.009. (6830)

Vând teren pentru construcții, există apă, posibilități gaz și canalizare. Telefon 095.315.895. (6813)

Vând teren de grădină (via Pădureni) 7 ari. Telefon 059 - 418954 după ora 17. (6817)

Vând teren pentru construcție Cicir 970 mp. Telefon 276471. (6844)

VÂNZĂRI AUTO

Vând microbus Ford, persoane, 1981, înmatriculat, motor defect, 1000 DM; Fiat Ritmo, 1986, înmatriculat, CIV, pentru recarosare, 800 DM. Telefon 286211. (6731)

Vând W Golf II Diesel, 1986, numere valabile, 1800 DM. Telefon 092.245.500. (5892)

Vând talon ARO 34, an 1988. Informații telefon 095.973.978. (5552770)

Vând Ford Scorpio cu portbagaj, an fabricație 1991, cu număr Germania. Telefon 092.288 577 sau 219959. (6259)

Vând microbus VW LT 28, înscris NP posibilitate p.f., preț 5.000 DM și camionetă Mercedes 310, înscrisă NP. Telefon 094 764 539. (6505)

Vând TV F.14 camionetă, motor Brașov, CIV, numere noi. Telefon 276488.

Vând Opel Astra Combi 1,6 i, înmatriculat. Telefon 218121. (6545)

Vând Renault 21 Nevada, 1991, benzină, injecție. Telefon 094. 698.849. (6600)

Vând Renault 4, an 1983, 2 locuri + marfă, înmatriculat, 1.500 DM negociabil. Telefon 095. 782.279. (6577)

Vând Fiat Regata DS 200 cmc, an fabricație 1987 + piese de schimb. Telefon 254224, 093. 511.299. (6615)

Vând Dacia 1310 L, 1993, singur proprietar, 2.600 DM negociabil. Telefon 287823. (6450)

Vând microbus MB 100D, an 1990, izoterm, înmatriculat, stare perfectă, preț 9.500 DM, negociabil. Telefon 093 594 347. (6578)

Vând tractor U650, stare foarte bună și remorcă înmatriculată, preț negociabil. Telefon 095 505 122, 095 260 637. (5552779, 80)

Vând Dacia 1300, an 1984, preț 1.500 DM, negociabil. Sântana, telefon 462234. (5552778, 7)

Vând Opel Vectra, an 1995, 1,8 cmc, benzină, înmatriculat recent, stare ireproșabilă. Telefon 281250, 092 293 806. (6575)

Vând Opel Vectra TD, 1995, înscris circulație. Telefon 243492. (6536)

Vând Dacia berlină, an iulie 99. Telefon 273337, 095 628 725. (6562)

Vând Dacia papuc, 2 locuri, acoperită cu fibră, tracțiune față, an fabricație 1997, preț 4.300 DM. Informații localitatea Apateu. Telefon 244. (552582)

Vând camionetă 3,5 tone, an 1991, stare bună, înmatriculată. Telefon 221553. (6624)

Vând Mercedes Cobra 200 D, an 1980, persoană fizică + VT 2002, 5.200 DM. negociabil. Telefon 094.583.640. (6638)

Vând VW Golf III Turbo Diesel, înmatriculat, 1900 cmc. Telefon 094.634.660; 095.617.443. (6676)

Vând PENTRU AGRICULTORI: ANVELOPE import tractor Taurus 1400-38 8 PR, 4.980.000 lei/buc; CAMERE tractor 1400-38, 750.000 lei/bucata. Telefon 270692. (6093)

SKODA (fără taxe vamale), acum și în ARAD - REPREZENTANT AUTORIZAT. Telefon 094.543.143. (6122)

Vând urgent, convenabil, RENAULT MEGANE, 1996, 70.000 km la bord, full option. Telefon 257130 sau 092.663.275.

Vând Jeep Suzuki Samurai înmatriculat Germania, preț negociabil. Telefon 094.776.697. (5915043)

Vând VW Passat variant 1,6 Diesel, 1991, Fiat Fiorino 1,3 Diesel 1988. Telefon 276565; 092.192.324. (6158)

Vând ARO 243, Brașov, cu remorcă, 1993, stare perfectă. Informații localitatea Răpsig nr. 193, telefon 093.382.065. (6556079)

Vând Audi 80 T.D, an 1987, Opel Vectra 1,6i, an 1991, preț negociabil. Telefon 094.631.018; 240443. (6711)

Vând Opel Vectra 1997, benzină 1,6, 16 valve, motor ecotec, închidere telecomandă, airbag, climă, genți aluminiu auto bar, înmatriculată. Telefon 094. 273.605. (5915044)

Vând Opel Omega 1989 Diesel 2,3 trapă, închidere centralizată, servo direcție, numere germane, valabilitate 31 decembrie 2002 și carte verde. Telefon 094.273.605. (5915042)

Vând Fiat Ducato 14D, 1,5 t, CIV. Telefon 092.344 631. (6497)

Vând Audi 100 CC Diesel, an 85, stare foarte bună, p.f., preț 6.700 DM, negociabil. Telefon 094 855 910. (6541)

Vând Renault 21 Turbo Diesel, 86, stare perfectă. Telefon 092 339 357. (6579)

Vând tractor 650, remorcă, plug. Telefon 094 764 901. (6585)

Vând Dacia Breck 1989, stare bună, preț 2000 DM negociabil. Telefon 240931. (6455)

Vând Ford Tranzit 2400 cmc, Diesel, CIV, VT, 2002. Informații telefon 280442, preț 3400 SM negociabil. Telefon 280442. (6600)

Vând ARO 244, an 1989, preț convenabil.. Telefon 287041. (6564)

Vând Renault 5 neînmatriculat, adus recent. Telefon 093.889.459. (6605)

Vând Dacia Breck metalizat, 1998. Telefon 093.089.199. (6648)

Vând Ford Orion D, 1988, 5800 DM. Telefon 270144, 094.67.948. (6733)

Vând tractor U 650, stare bună de funcționare. Telefon 095. 628.669. (6725)

Vând motor Renault 21 capacitate cilindrică 1700 benzină, stare perfectă. Telefon 223859. (6713)

Vând autoturism Oltcit 11 RM și Dacia 1410 bord CN. Telefon 264818 sau 095.368.847. (6739)

Vând Dacia 1300, 82, CIV, VT, septembrie albastru, 1000 DM. Telefon 270955. (6749)

Vând piese de schimb Opel Ascona și motor 1,6 și de Ford Fiesta model 1990, (sau autoturismul complet). Telefon 283273, 092.414.414. (6762)

Vând tractor U 650 remorcă, plug. Informații localitatea Bocsig, nr. 601. (6556070)

Vând Renault 18 GTL 1600 închidere centralizată, geamuri electrice, preț negociabil. Telefon 093.479.896; 272782. (6758)

Vând autoturism Daihatsu 1000 cmc benzină, înmatriculat persoană fizică, 2000 DM. Telefon 263892. (6804)

Ocazie! Opel Astra Caravan (Combi) fabricată '94, motor 1,6 albastră, preț 5900 DM. Informații telefon 057 - 276299. (6847)

Vând Opel Astra 1,7 TD 1995, 2+1 uși, indigo metalizat, servo dublu airbag, trapă faruri electrice, km reali, service la zi, 11.500 DM. Telefon 092.588.642. (6823)

Vând urgent Dacia Nova an 1998, gri metalizat, stare excepțională. Telefon 095.615.668. (6833)

Vând urgent Renault 19 Chamade, 1991, persoană fizică, extrase. Telefon 235714, 222890. (6836)

Vând camionetă Fiat 3 tone, 6 locuri, Dacia papuc, fabricație 1998. Telefon 276471. (6844)

Vând combină C14 în stare bună de funcționare, preț negociabil. Informații localitatea Cermei, nr. 270, telefon 125. (5336807)

Vând Dacia 1310, 1998, 18.000 km, 4.500 DM negociabil. Telefon 247275 după ora 16. (6858)

Vând Dacia Breck (sau schimb), an 1993, preț negociabil, 2.300 DM. Telefon 095.917.569. (6860)

Vând Dacia 1310 stare bună, CIV, VT, 780 DM și Mazda 626, CIV, 1.700 DM. Telefon 286856, 095.691.394. (6867)

Vând Volskwagen Golf II, numere Germania, an 1987. Telefon 095.317.955. (2894)

Vând Dacia 1310, înmatriculată 83, stare bună, după RK, 700 DM, negociabil; Opel Kadett an 86, neînmatriculat, 4 uși, 900 DM, negociabil. Telefon 095 880 830. (6868)

VÂNZĂRI ELECTRO

Vindem VITRINE FRIG, CAMERE FRIG, DULAPURI FRIG, garanție. Telefon 281384, orele 8-18. (4991)

Vând televizor color și mașină spălat automatică; garanție. Telefon 284604. (6421)

Vând TV color; mașină spălat automată; combină frigorifică; ladă frigorifică. Telefon 275681. (5769)

Vindem COMPUTERE 486, diferite modele. Telefon 280260, 094.552.226. Orar: 10-18. (6539)

Vindem TELEVIZOARE COLOR, diferite mărimi. Telefon 280260, 094.552.226. Orar: 10-18. (6539).

Vindem PENTIUM III-800 MHz, 128 RAM-20 GB, placă sunet, complet, nou. Telefon 280260; 094.552.226. Orar: 10-18. (6539)

Vindem PENTIUM I, diferite configurații. Telefon 280260, 094.552.226 Orar: 10-18. (6539)

Vând CASE MARCAT FISCALE și CÂNTARE ELECTRONICE, omologate. Telefon 282829; 272727. (f. 1834469)

Vând TELEVIZOARE COLOR, modele noi, (telecomandă, stereo, teletext) recent aduse din Germania. Oferim garanție. Telefon 259339; 094.706.321. (4934)

Vând: LADĂ, CONGELATOR, FRIGIDER, COMBINĂ frigorifică, toate aduse din GERMANIA, cu o bună stare de funcționare și prețuri foarte mici. Oferim garanție. Telefon 259339; 094. 706.321. (4934)

Vând MAȘINI de SPĂLAT, import GERMANIA cu capacitate de 3 și 5,5 kg, rufe uscate și turație de 1000/1400, cuve de inox. Oferim garanție. Telefon 259339; 094.706.321. (4934)

Vând televizoare color, telecomandă, garanție. Telefon 219365, 093.380.028. (6160)

Vând televizoare color Grundig, Telefunken - menu, Planigon, teletext. Telefon 264004. (6475)

Vând mașină de spălat Automatic românesc, preț convenabil. Telefon 272309. (6828)

Vând expressouri cafea profesionale. Telefon 092 962 123. (6488)

Vând mașini spălat automate, combine frigorifice, congelatoare, televizoare color, garanție, modele noi. Telefon 251392. (6474)

Vând computere, toate configurațiile 486 și Pentium, începând cu 1.598.000 lei, imprimante jet și matriciale, ofer garanție. Telefon 275420 sau 093 197 814. (6500)

Vând telefoane Siemens Gigaset 2010, TV color Panasonic, dispozitiv pentru deschidere poartă, cu telecomandă, cameră video pentru supraveghere interior. Telefon 280386, 092.290.480. (6623)

Vindem computere Pentium I Compaq 75 MHz, 16 MbRAM, HDD 600 Mb, monitor color, tastatură, mouse. Cu ocazia sărbătorilor de Paști, pentru elevi doar 280 DM. Stoc limitat! Telefon 280260, 094 552 226. (6627)

Vând televizoare color la cele mai mici prețuri, garanție 6 luni. Telefon 057-287404. (6619)

Vând Amplituner 50x4W, TV Philips 51 cmm, Loewe 72 cm, video Recorder. Telefon 251354. (6608)

Vând urgent calculator P200 MHz, complet, preț negociabil. Informații telefon 233573. (6699)

Vând telefon Alcatel One Touch Easy, nou, 100 DM. Telefon 092.294.842. (7893)

Vând TV color PHILIPS 37 cm - 51 cm, video recorder, combină muzicală, boxe profesionale, amplificator, mixer cu putere (orchestră), deck casset, deck CD, egalizator, radio casetofon auto produse Germania. Telefon 274118. (5040)

Vând congelator cu sertare, frigider cu congelator, combină frigorifică, ladă frigorifică, vitrină frigorifică - orizontală și verticală, produse Germania, 1 an garanție. Telefon 289667. (5040)

Vând mașină automată rufe Whirpool, Zanussi, 1 an garanție. Telefon 274118. (5040)

Vând diferite TELECOMENZI pentru televizor (185.000 lei), video, satelit; componente electronice. Telefon 092.368.868; 095.794.894. (mp)

Vând mașină de spălat cu storcător, rusească. Telefon 235465. (6738)

VÂNZĂRI DIVERSE

Vând convenabil și urgent: dulap cu 6 uși supraetajat, masă de înfășat cu dulăpior inclus, mașină de scris, computer 286 pentru inițiere copii (ieftin), tricicletă pentru copil 1-3 ani. Telefon 236582.

Vând ȚIGLĂ veche, 4500 lei, negociabil și FÂN natural balotat 3.000 lei/kg, negociabil. Informații localitatea Bata nr. 112, telefon 115 sau 094.577.041. (6723)

Vând termotecă la coș și Turbo, convectoare, boilere pe gaz, laminată scândură. Telefon 253973, 093.727.470. (6862)

Vând FURAJE combinate, concentrate, preț producător, pentru toate categoriile de animale, garantez calitatea. Telefon 280667. (6723)

Vând TĂURAȘI 250-300 kg, 25.000 lei/kg. Telefon 280667. (6723)

Vindem în cantități nelimitate: ȚIGLĂ, 30 ani garanție, 98.000 lei/mp; EUROBOLȚARI cu termoizolație, 96.000 lei/mp. Telefon 289740. (6571)

Vând POMI FRUCTIFERI diferite specii și TRANDAFIRI. Telefon 535058.

Vând PLASĂ GARD ZINCATĂ și NEAGRĂ, toate dimensiunile; CUIE; PLASĂ RABITZ; TABLĂ DECAPATĂ 0,4 ; TABLĂ ZINCATĂ 0,4, electrozi sudură supertit ductil Buzău, SÂRMĂ NEAGRĂ și ZINCATĂ, COTURI, BURLANE, str. Vrabiei, nr. 4. Telefon 289997. (5837)

Vând pomi fructiferi diferite specii și trandafiri din Pepiniera Dorobanți; sămânță lucernă; Cazan Gligor. Telefon 535001; 094.519.481. (5025)

(Continuare în pagina 18)

☛ (Urmare din pagina 17)

Vând plasă sîrmă zincată, Micălaca. Telefon 259892. (5161)

Vând LEMNE FOC esență tare, la domiciliu. Telefon 277027. (7890)

Vând LEMNE FOC esență tare, la domiciliu. Telefon 210771 - fost 245248. (7890)

Vând NISIP și BALAST la domiciliul clientului. Telefon 277027. (7890)

Vând rolete plastic, import; rolete lemn, jaluzele verticale. Telefon 059.478.503. (5967)

Vând BOLȚARI zgură-beton, 12 modele, PAVELE, BORDURI. Telefon 095.634.885. (5992)

Vând BCA, blocuri ceramice, țiglă, uși, ferestre, PAL, placaj, PFL, bitum, carton asfaltat, cărămidă, teracotă, plăci azbociment, etc, str. Pădurii nr. 69. Telefon 211272, orele 8-17. (5976)

NOU! Vând: BCA, CIMENT, VAR, ȚIGLĂ, sub prețul pieții. Telefon 094 561 574, 054-718583. (6195)

Vând garaj metal autorizat, str. Lacului (spatele bazinului înot Pădurice). Telefon 094 505 843. (6267)

Vând două locuri veci Cimitirul Eternitatea. Telefon 246527; 271208. (6278)

Vând POMI FRUCTIFERI, diferite specii, trandafiri, magnolii și tuia, localitatea Dorobanți nr. 475. Telefon 095.839.884, Kiss. (6437)

Vând elevator-cric cu toate accesoriile pentru reglat unghiul de fugă, 2400 DM. Telefon 223117; 223483; 095.531.928. (6460)

Vând la cerere produse naturiste Favisan Lugoj pe bază de buletin de analiză sau ieșire din spital. Telefon 462288, localitatea Sîntana. (5552775)

Vând BOLȚARI diferite dimensiuni și canapele, colțare, fotolii, dormitoare; totul foarte convenabil. Telefon 275551, 094. 507.339. (6081)

Vând LEMNE foc, NISIP, BALAST, la domiciliu. Telefon 214010. (6524)

Vând NISIP și BALST, la domiciliul clientului. Telefon 261946; 259556. (6526)

Vând 180 de oi tinere, cu miei și gestante. Informații telefon 562861 sau 094.152.837. (6571)

Vând garaj metalic zona Avrig, 2.500 DM negociabil. Telefon 250132. (6645)

Vând geamuri termopan în carcasă, de PVC, folosite, în stare bună de funcționare. Telefon 266414. (6449)

Vând vaci gestante și cu lapte. Telefon 092 941 123. (6489)

Vând mobilă combinată furnir nuc, compusă din recamier, dulap haine, vitrină mare, masă și toaletă. Telefon 057-281037. (6462)

Vindem piei box florantic - Spania, vișiniu și maro, calitate foarte bună. Telefon/ fax 059-164656, orele 8-16. (6486)

Lichidez gospodărie: vând mobilă, obiecte electrocasnice, scule, etc. Informații telefon 271615 sau 095 389 772. (6491)

Vând TUIA, SMARAGD și alte plante ornamentale. Telefon 094 617 936. (5552783, 2)

Vând rolete plastic import și rolete lemn. Telefon 095 380 320. (6530)

Vând scule spălătorie auto: mașină spălat auto, aspirator. Telefon 092 621 961. (6558)

Vând tablouri goblen cu rama Blondel. Telefon 095 521 300 sau 263222. (6564)

Vând pui de carne, rasa Broiler. Telefon 473047 sau 473796. (6606)

Vând două vaci lapte, rasa Holstein, vârsta 3 și 5 ani, gestante în luna 7 și 8. Telefon 468346, după ora 18. (6632)

Vând masă sticlă suport metalic 70x1,40, cu 6 scaune din metal, tapițate cu material import Italia, 6.500.000 lei. Telefon 270692. (5964)

Vând instalație erbicidat, purtată. Comuna Șepreuș, telefon 532764. (6665)

Vând ACORDEON WELTMEISTER 40 basi, preț 150 DM. Telefon 278912. (6666)

Vând Dacia 1310, an 1983, cu RK și termoteca Bereta Ciao Turbo 25 KW. Telefon 057-240603 și 092 470 532. (6284)

Vând pui de știuț de 1 an, familii știuț trio, complex furaje, incubatoare. Telefon 095.401.362. (5387)

Vând rochie mireasă cu trenă, model unicat, mărime 42-44. Telefon 057 - 211804, 095. 350.595. (5359)

Vând ouă pentru incubator, rasă comună. Telefon 093.640.614. (6576)

Vând EUROBOLȚARI termoizolanți cu certificat calitate, 300x250x200, 6800 lei/buc; 1 mc-475.000 lei. Telefon 281491; 092.381.750. (6010)

Vând SEMICONVECTOR mic, pe gaz, 85 DM. Telefon 237607. (5928)

Vând piese pentru electrocasnice: saci aspirator, cană filtru. Telefon 093 463 567. (5690)

Vând aparat sifon și două tuburi bioxid. Șofronea nr. 276, telefon 416176. (6466)

Vând cățel Vizsla maghiară, părinți campioni frumusețe, vânătoare, pedigree, vaccinări. Telefon 057-266854. (6454)

Vând MIG 5. Informații localitatea Plescuța nr. 112, telefon 133. (6556751)

Vând răsad roșii la cub. Telefon 287041. (6565)

Vând aparat de sudură schutzgaz, ideal pentru tinichigerie auto. Telefon 243424, după ora 17. (6599)

Vând tăurași de 6 săptămâni, alb cu roșu. Telefon 561229. (5915050)

Vând porumb, grâu, lucernă. Telefon 093.433.024. (6761)

Vând mașină spălat automată; corpuri suspendate de bucătărie și hote, set hol 2 fotolii (persoană) canapea 2 persoane. Telefon 283273; 092.414.414. (6762)

Vând injector gaz de putere mare, boilere bucătărie 5 litri, roți bicicletă. Telefon 283273, 092. 414.414. (6762)

Vând magazie în gara CFR Pecica linia 1, cu curent trifazat, șnecuri bucăți 2, de capacitate mare, cu motor trifazat, care sunt nefolosite. Telefon 094.547.278. (6763)

Vând boltari din beton. Telefon 285175. (6667)

Vând tulei. Telefon 093.089.199. (6648)

Vând canapea extensibilă, 900.000 lei negociabil. Telefon 057 - 232948. (6628)

Vând trusă taximetrie stație Prezident, antenă, ceas, cupolă. Telefon 237223. (6548)

Vând 2 vaci de lapte Zimand Cuz, nr. 381. (6772)

Vând palănci de cireș uscat și uși de cireș. Telefon 273001. (6789)

Vând garaj Romanilor, dormitor, fotoliu pat, fixe, aragaz, congelator, candelabru. Telefon 252030. (6795)

Vând utilaje brutărie, cuptoare patiserie, aparat de înghețată, aparat de cafea cu dozator și mașină de foietaj. Telefon 211564, 094.159.379. (6807)

Vând mânz 1 an semimuran sau schimb cu vacă. Telefon 265771. (6801)

Vând mașină înghețată, plită electrică, aparat popcorn, toate profesionale. Telefon 094.767.777, 259273 - seara. (6816)

Vând pomi altoiți, caiși și cireși. Telefon 286526, Aradul Nou. (6818)

Vând incubator de 150 de ouă, 150.000 lei. Telefon 095.581.970. (6825)

Vând frigider Arctic, dulap 2 uși, mașină spălat Alba Lux, dulap 2 uși, vechi, una ladă 2 uși, saltar, veche, 2 corpuri bucătărie suspendate, mască chiuvetă. Telefon 242954. (6835)

Vând mașină tăiat marmură granit. Telefon 276471. (6844)

Vând, totul negociabil: acordeon Hohner, 2000 DM; mașini de găurit . 150 DM; spălător inox - 60 DM; TV color - 150 DM; covor 2/3 - 50 DM; pat rabatabil - 150 DM; orgă începători - 50 DM; congelator ladă - 250 DM; masă rotundă - 100 DM; convector gaz - 250 DM; uscător păr - 20 DM. Telefon 289693. (6827)

Vând drujbă nouă SUA Poulan, negociabil, 3.400.000 lei. Telefon 095.365.567. (6838)

Vând SRL toate obiectivele de activitate, asociat unic, bilanț 0, 1000 DM negociabil. Telefon 095.365.567; 057 - 271666. (6838)

Vând pătuț copil nou, ultramodern, import, cu saltea, lenjerie, etc. Telefon 234846, 095.479.463. (6839)

Vând trei covoare persane. Telefon 229963, după ora 20. (6861)

Vând garaj din zidărie ultracentral, 2 locuri de autoturism. Telefon 095.127.151. (6869)

Vând calorifere cehoslovace. Telefon 222153. (6871)

Vindem țeavă neagră 2 țoli cornier și II stâlpi 2,2 m sticlă la prețuri avantajoase. Telefon 094.593.995, 254343. (6874)

CUMPĂRĂRI TERENURI, IMOBILIARE

Cumpăr casă mică, grădină sau loc de casă, Grădiște. Telefon 243492. (6536)

Cumpăr sau închiriez garaj, zona Liceului Moise Nicoară. Telefon 092.460.017. (6681)

Cumpăr apartament 3 camere, etaj 1-4, zonele Alfa sau Miorița, ofer 13.500 DM. Telefon 212742, 095.405.849. (6840)

CUMPĂRĂRI ELECTRO

Cumpăr urgent mașină stradală de înghețată, marca Carpigiani, Catabriga, Tehnogel. Telefon 092.897.315, 092.897.314. (6777)

CUMPĂRĂRI DIVERSE

Cumpăr vaci și vițele, ofer preț bun. Telefon 263874; 093.503.704. (4927)

Cumpăr vaci, vițele, tauri. Telefon 288968, 092.941.123. (4967)

Cumpăr porci grași și vite, localitatea Arad. Telefon 057-287723. (5211)

Cumpăr grâu de panificație, plata pe loc. Telefon 092.887.025. (5836)

Cumpărăm porci și vaci pentru sacrificare, cu plata pe loc, la cel mai bun preț. Informații telefon 094 867 536, orele 7-19. (6490)

Cumpăr PORCI GRAȘI, localitatea MÎSCA, nr. 307, preț 30.000 lei/kg. Telefon 057 - 531497, 094.774.649. (6586)

Cumpăr porumb și porci. Telefon 094.772.259. (5042)

Cumpăr: diferite obiecte vechi, pictură, obiecte din argint, ceasuri pendul și de buzunare, candelabre, ilustrate dinainte de 1944. Telefon 093.597.244. (3754)

Cumpăr cherestea de tei sau paltin grosime 2.5 cm lățime peste 20 cm - uscată. Telefon 236076. (6743)

Cumpăr cuptoare pentru patiserie și vidanjeră. Telefon 240634. (6753)

Cumpăr pene vechi și noi. Telefon 264296. (6855)

CERERI ȘI OFERTE DE SERVICII

Angajez CONTABIL, absolvent liceu economic sau ISE. Telefon 213079.

Angajăm SECRETARĂ cu experiență minimă de 5 ani. Cunoașterea limbii germane, constituie un avantaj. Telefon 272553. (6325)

ANCOR CONFEX angajează CONFECȚIONERE și CĂLCĂTORI, fază finală, cu experiență și MECANIC mașini cusut, str. Artileriei, poarta 2 ARIS. Telefon 256585. (1127)

SOCOM „PIELARUL" ARAD angajează CONFECȚIONERE fețe încălțăminte, calificate (mașiniste, la masă). Informații telefon 236116 sau la sediul societății din str. Ghiba Birta nr. 16, Arad. (6322)

Angajăm PATISERĂ sau AJUTOR PATISERĂ. Str. Hunedoara nr. 52. (6492)

ALIMENTARA „CERNA" angajează VÂNZĂTOARE, experiență în domeniul alimentar. Telefon 281581. (6579)

„ZADE" societate de confecții textile angajează CONFECȚIONERI MAȘINIȘTI. Asigură: salarii atractive în funcție de capacități + bonuri de masă. Telefon 057-272668. (6595)

PETROCONSTRUCT ARAD angajează 2 CONTABILI (CONTABILE) autorizați sau EXPERȚI cu cunoștințe operare calculator. Informații telefon 221140, int.362. (6702)

SOCIETATE PRIVATĂ PE ACȚIUNI cu renume în Arad, angajează ȘEF BIROU CONTABILITATE. Relații telefon 092.205.988, joi și vineri, orele 10-12. (6714)

Angajăm VÂNZĂTORI(ARE) flori. Telefon 283591. (6715)

Angajez VÂNZĂTOARE punct alimentar ALFA. Telefon 094. 394.607 sau 057-277071. (6708)

Angajez VÂNZĂTOR la magazin de anvelope. Telefon 279058. (6483)

Tânăr 24 ani, permis categoria B, caut serviciu. Telefon 094. 987.150. (6531)

TOMAIFICIO VENEZIANO angajează MECANIC pentru mașini de încălțăminte; salar avantajos. Telefon 254233. (6641)

Companie internațională de distribuție, angajează AGENȚI COMERCIALI pentru județul Arad. Trimiteți curriculum vitae la telefon 056 - 190254. (6735)

Angajez COAFEZĂ cu vechime, în Lipova. Telefon 562555 sau 562195. (6730)

Angajăm MONTATORI rigips și tavane false. Telefon 214225. (6547)

Caut SCULPTORI pentru colaborare. Telefon 057 - 285305, 093.273.749. (6760)

Societatea comercială angajează CROITORI în piele specializați. Oferă salar avantajos, bonuri de masă și transport gratuit. Telefon 095.250.678. (6756)

Farmacia „SINAPIS" angajează tinere FARMACISTE sau ASISTENTE de FARMACIE, salar atractiv. Informații telefon 255190, 094.367.869. (6764)

ANGAJĂM BĂRBAT pentru reparații biciclete, stagiul militar satisfăcut, vârsta 35 ani. Telefon 093.420.470. (6783)

Societate comercială angajează OSPĂTARE, FEMEIE de SERVICIU. Informații, str. N. Bălcescu, nr. 2. (6780)

SOCIETATE COMERCIALĂ angajează MUNCITOARE NECALIFICATĂ. Telefon 283311. (6464)

Angajez TÂMPLARI. Informații telefon 275847, seara. (6821)

Firma „CHIC" angajează mașiniste. Informații telefon 283988. (6837)

Angajăm CONFECȚIONERE cunoscătoare triploc, uberdec, mașini liniare. Telefon 223912. (6851)

Colegiul Economic Arad, organizează concurs pentru ocuparea postului de ÎNGRIJITOR CURĂȚENIE, vineri 30.03.2001, ora 10. Telefon 281997. (6848)

Angajăm CONFECȚIONERE cu experiență, salar atractiv + tichete de masă. Telefon 281074 orele 9-14, 265311 orele 18-21. (6856)

Angajăm AGENT COMERCIAL. Oferim pachet, salariu atractiv. Informații telefon 057 - 214554. (6866)

Angajăm OPERATORI pe CALCULATOR în domeniul grafică, cu cunoștințe avansate în coreldraw. Telefon 255523. (6872)

PRESTĂRI SERVICII

Școala șoferi „BELC", serie nouă, 30.03.2001, categoriile B, C, C+E, Casa Sindicatelor. Telefon 223004, 216570, 094. 938.335. (6782)

RENOVĂRI APARTAMENTE: zugrăveli, faianțări, vopsitorii, instalații sanitare. Montez, sigilez CONTOARE. Telefon 531373. (6853)

„SILDOR PROD" execută ieftin, reparații frigidere, congelatoare, garanțial. Transport gratuit. Telefon 057-270622. (f. 1834222)

„IFIM" execută HIDROIZOLAȚII. Vinde MEMBRANĂ HIDROIZOLANTĂ, import ITALIA. Telefon 253036, 092 275 563. (6496)

Școala șoferi CARMEN ABCDE face înscrieri. Telefon 255445 VICTORIEI 88. (5994)

„DAMAR" repară mașini spălat automate, import, românești. Telefon 270518, 098. 602.722. (6534)

S.C. NEVADA COM S.R.L.

- Firmă autorizată pentru montarea și sigilarea contoarelor ZENNER
- Firma acordă garanție pentru lucrările efectuate.
- Lucrarea se execută în cel mult trei zile de la data comenzii
- Executăm lucrări și în RATE
- Executăm diverse lucrări de încălzire, instalații sanitare și construcții
- Asigurăm toate materialele necesare prin raionul de la etaj din cadrul magazinului Noul Stil din centru.

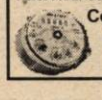

Comenzi între orele 8-20
Telefon 280.284 – 093.392.022

Efectuăm tot felul de construcții: ZIDĂRIE, TENCUIELI. Telefon 247325. (6518)

Firmă, repară prompt, la domiciliu: FRIGIDERE, CONGELATOARE; garanțial. Telefon 262967. (6656)

TAPIȚEZ, REPAR colțare, repar tâmplăria, rolete, vopsitorie, recondiționez mobilier. Telefon 282980. (6682)

Autorizat, execut LUCRĂRI CONSTRUCȚII, GRESIERI, FAIANȚĂRI, cascade, fântâni arteziene. Telefon 221261, 092.776.290. (6752)

ȘCOALA DE ȘOFERI, col. RUSU LUCIAN, face înscrieri. Telefon 283696. (6557)

ATENȚIE!

CONSTRUIM
- Sobe TERACOTĂ
- HORNURI
- ȘEMINEE

ASIGURĂM
- Curățat hornuri

VERIFICĂM
- Aerisire gaze

la asociațiile de locatari
Telefon 250.529
(c.34)

MOBILĂ LA COMANDĂ
- PROIECTĂM ȘI CONFECȚIONĂM mobilier casnic și de birou din PAL melaminat, diferite nuanțe și culori, din import
- INSTALĂM cu unelte profesionale MOCHETĂ și LINOLEUM.
- CĂUTĂM SĂ ÎNCHIRIEM SPAȚIU COMERCIAL aprox. 120 mp.

s.c. ARCADIA s.r.l.
Tel. 093.974.698 (c.33)

REPARĂM, TAPIȚĂM canapele, colțare, scaune, rolete, DOMICILIUL CLIENTULUI. Telefon 219514. (6800)

Asociația familială BÎTEA, execută lucrări foraj fântâni. Telefon 095.383.703. (6806)

MONTĂM, RAȘCHETĂM, PALUXĂM parchet, lamelar; mașina cu aspirator. Telefon 261331. (6788)

IZOREX execută lucrări hidroizolații, garanție 10 ani, instalații sanitare. Vindem, montăm și sigilăm CONTOARE APĂ CALDĂ și RECE. Telefon 057 - 279193, 057 - 259389, 094. 612.877. (6849)

DIVERSE

OFER VALUTĂ AVANTAJOS, garanții imobiliare. Telefon 092 166 307. (4722)

CREDITE de 6% pe an, până la 500 milioane lei, pentru apartamente, etc. „EURO CASSA", B-dul Decebal nr. 2-4, et. II, camera 211. Telefon 093 129 424, 095 368 746. (6498)

MISIUNEA STRIGĂTUL de la MIEZUL NOPȚII invită pe toți cei care doresc să participe la SERVICIUL DIVIN în care, predicatorul și evanghelistul NORBERT LIETH, colaborator al misiunii noastre, va prezenta un mesaj despre împlinirea PROFEȚIILOR BIBLICE cu privire la revenirea Domnului ISUS CRISTOS. Serviciul divin va avea loc sâmbătă, 24 martie 2001, ora 18, în Arad, la PALATUL CULTURAL, Piața George Enescu nr. 1. Vă așteptăm cu drag! (6640)

Organizăm NUNȚI, la cele mai mici prețuri Casa Armatei. Telefon 214401. (6592)

O NOUĂ PROFESIE! : agent gardă corp; agent însoțire transport valori; agent pază-protecție; prin CURSUL organizat de SPECTRUM-DET, durata 45 zile lucrătoare, începând cu 1 mai. Telefon 094.125.754. (5139)

NATURAL CONSERV, str. Bicaz nr. 1-5, telefon 288725; 288803, ACHIZIȚIONEAZĂ (CONTRACTEAZĂ) în acest an: CASTRAVEȚI, ARDEI, GOGOȘARI: KAPYA, GRAS; VINETE, FASOLE VERDE, TOMATE, SFECLĂ ROȘIE, MORCOV, SPANAC și alte legume. Producătorii interesați sunt invitați să ne contacteze. (5966)

Pierdut MOTAN BIRMANEZ în zona Miorița. Ofer RECOMPENSĂ. Telefon 279450. (6812)

SC „SUPERSEM ARAD" SA vinde SEMINȚE: legume (sămânță ceapă neagră, hibrizi PORUMB și semințe plante furajere - lucernă, trifoi, iarbă gazon). Adresa: Calea Timișorii, nr. 212. Telefon 287691. (2893)

SCHIMBURI

Schimb garsonieră central cu Miorița, Confecții, la „P", neamenajată, et. IV + diferență. Telefon 095.617.598. (6686)

(Continuare în pagina 19) ☛

(Urmare din pagina 18)

Schimb autoutilitară Opel Kadet 1,7 Diesel în stare foarte bună, înmatriculat pe societate comercială, cu autoturism Opel Astra, Vectra 1992 - 94 benzină, variante. Telefon 093.732.507. (6591)

TURISM

SEMO TOUR

în colaborare cu Liga Suporterilor Transilvania-Banat organizează o excursie la meciul ROMÂNIA-ITALIA, din 24 martie 2001, de la BUCUREȘTI. Preț 500.000 lei (transport dus întors și bilet de meci). Locuri limitate.

Excursii în țară și străinătate, asigurări medicale, carte verde, bilete de avion și orice alt fel de servicii turistice. NOU! Transport ARAD-PARIS.

Str. Mihai Eminescu nr. 13, telefon/ fax: 283311; 092 289 643. (c)

„Pletl"

vă oferă:
zilnic spre Germania
PASSAU - REGENSBURG - NURNBERG - HEILBRONN - STUTTGART - KARLSRUHE - HEIDELBERG - WURZBURG - FRANKFURT - GIESSEN.
Transport în FRANȚA, SPANIA, PORTUGALIA.
SERVICII: călătorie în autocare noi, moderne; 2 bagaje gratuite; însoțitoare de bord; o masă caldă în Ungaria.

Informații și înscrieri la AGENȚIILE PLETL:
ARAD, telefon 057-252291,
LIPOVA telefon 057-561377, 057-563011;
TIMIȘOARA, telefon 056-200119;
LUGOJ, telefon 056-359651;
REȘIȚA, telefon 055-224904. (c. 38)

ÎNCHIRIERI

Închiriez SPAȚIU COMERCIAL amenajat, 58 mp, B-dul Revoluției nr. 35 (fostă 30 Decembrie), lângă OPTICA, 11 $/mp. Telefon 095.873.086. (6499)

Închiriez spațiu comercial 120 mp, pe Bd. Revoluției. Telefon 094 121 964, 093 884 259. (6277)

Închiriez spațiu comercial 38 mp, zona UTA, toate utilitățile. Telefon 094 118 753. (6512)

Oferim spre închiriere SPAȚII COMERCIALE pentru magazine, depozite, producție, etc. Telefon 281036. (6626)

Ofer spre închiriere spații comerciale în incinta Complexului comercial BAZAR. Telefon 276007. (6088)

Ofer spre închiriere 2 mp pentru casă de schimb valutar în spațiu ultracentral. Telefon 094 594 498. (6557)

Dau în chirie spațiu pentru un birou și o magazie mică (zona Intim). Telefon 092.684.643. (6674)

Închiriez spațiu comercial, str. Meținanu. Telefon 255981. (6123)

Închiriez casă cu etaj în Sântana, la parter spațiu comercial amenajat 80 mp, Telefon 462896, 095 970 572. (5552773)

Ofer spre închiriere apartament 2 camere, mobilat. Telefon 092.130.360. (6688)

Caut pentru închiriat imobil amenajat modern (apartament 3-4 camere sau vilă), central. Telefon 213113. (6685)

Ofer spre închiriere apartament 2 camere, parter, Podgoria, renovat, 200 DM. Telefon 281195. (6646)

Închiriez garaj Micălaca, zona 200. Telefon 093.640.614. (6576)

Ofer spre închiriere autoîncărcător L 34. Telefon 094.698.516. (6564)

Închiriez garaj zona Piața Romană. Telefon 095.350.595. (5359)

Dau în chirie tractor. Telefon 094 764 901. (6585)

Închiriez în Grădiște, lângă pod, spațiu de 85 mp, cu apă, canal, gaz, pentru comerț sau producție, 350 DM pe lună. Telefon 237607. (6581)

Închiriez spațiu ultracentral, 10 mp, în incinta magazin. Telefon 093.563.535. (5524)

Închiriez (ofer) magazin alimentar amenajat (agregate frig, rafturi, cântar electronic, funcționabil, 25 mp, zona Vlaicu, bloc P 3. Telefon 252866, 094.850.376. (6655)

Dau în chirie 2 grădini 2x1500 mp în spate la Sanevit. Telefon 057 - 252878. (6630)

Primesc o fată în gazdă, zona 300 Micălaca. Telefon 267687. (6786)

Închiriez apartament 2 camere, mobilat, 150 DM, plata anticipat Aradul Nou. Telefon 267615. (6765)

Închiriez spațiu comercial 50 mp, Podgoria. Telefon 092.198.756. (6773)

Închiriez spațiu bun pentru depozit, sediu firmă, producție, cu toate utilitățile, bloc A 43, str. Poetului. Telefon 273083, 093. 013.377. (6794)

Închiriez garaj în zona Micălaca (în spate la magazinul Maxim). Telefon 514372. (6796)

Închiriem fostul CĂMIN CULTURAL - GAI. Telefon 240991. (6805)

Închiriez garaj bloc 317, Arad. Telefon 520607. (555259)

Închiriez spațiu central suprafața 140 mp. Informații telefon 092. 321.461. (6814)

Închiriez spațiu ultracentral. Informații telefon 095.158.895. (6815)

PIERDERI

Pierdut certificat de înregistrare fiscală emisă de Ministerul Finanțelor, cu nr. R 3891855 eliberat pentru SC „IZOPAN IMPEX" SRL ARAD. Îl declar nul. (6726)

Pierdut certificat de Trezorerie cu nr. A 2619735, A1 559191, A2 415688. Le declar nule. (6877)

† DECESE †

Cu adâncă durere în suflet, anunțăm încetarea din viață a iubitului soț, tată, bunic

MAIER AXENTE.

Înmormântarea va avea loc sâmbătă, 24.03.2001, ora 13, de la domiciliu. Familia profund îndurerată.

Cu durere în suflet anunțăm celor care l-au cunoscut că a plecat pe drumul fără întoarcere, cel care a fost tată, socru, bunic și cuscru,

GHEORGHE BIZĂU,
din Pecica.
Înmormântarea va avea loc azi, 23.03.2001, ora 15, de la domiciliu din PECICA, nr. 2141. Nu te vom uita niciodată! Familiile BIZĂU, ARDELEAN și HORVATH, îndoliate.

Cu adâncă durere anunțăm încetarea din viață a scumpei mele soție, mamă și bunică

PARASCA ANA

din PÂNCOTA. Înmormântarea va avea loc azi, 23 martie 2001, ora 14, în orașul PÂNCOTA. Familia îndoliată.

† CONDOLEANȚE †

Suntem alături de familia TRIPA TEODOR la pierderea mamei sale, transmițându-i sincere condoleanțe. Familiile Zgârdea și Berzovan. (6870)

Suntem alături de colegul BIZĂU VASILE în momentele grele pricinuite de decesul tatălui. Sincere condoleanțe din partea Colectivului GPS Arad. (6880)

Mulțumim din suflet tuturor celor care au fost alături de noi încercând prin lacrimi, flori și rugăciuni să ne aline durerea despărțirii de iubitul nostru fiu, frate, cumnat, unchi și logodnic

MUNTEAN NICOLAE GIANI,

plecat în veșnicie la numai 30 de ani. Mulțumim preoților ortodocși care l-au condus pe ultimul drum. Mulțumim neamurilor, vecinilor și prietenilor dragi. Mulțumim Inspectoratului Județean al Poliției de Frontieră Arad, Inspectoratului de Poliție al Județului Arad, colegilor din cadrul Poliției de Frontieră TURNU, NĂDLAC, VĂRȘAND, CURTICI, colegilor de la Serviciul Pașapoarte, colegilor de la Biroul Vamal TURNU. Dumnezeu să-l odihnească în pace! Familia îndoliată. (6778)

Cu adâncă durere suntem alături de familia MĂRGĂRIT în greaua încercare pricinuită de moartea fratelui și soțului. Familia Ciucu (5552785)

Mulțumim cadrelor didactice, dirigintei, colegilor de clasă și școală de la Liceul Baptist Arad, care în încercarea grea a pierderii tatălui

GANCEA IOAN,

s-au dovedit adevărați frați, surori și prieteni în Hristos, de asemenea mulțumim foștilor colegi de la Feroneria SA, dirigintei și foștilor colegi de liceu care după ani de zile nu l-au uitat și au fost alături de noi în perioada suferinței, iar apoi la plecarea lui în veșnicie. Soția Dorina și fiica Dalina Gancea. (6824)

Sincere condoleanțe colegului ing. PAUL ARDELEAN din ȘIRIA, la trecerea în neființă a tatălui. Colectivul Inspectoratului de Semințe Arad. (6826)

Colegii de la Serviciul Tehnic a SC ASTRA TRINITY SA Arad, sunt alături de familia PARASCA MIHAI la decesul mamei sale

PARASCA ANA

și îi transmit sincere condoleanțe. (6834)

Copiii de la Grădinița din Chereluș sunt alături de educatoarea lor DRAGOȘ DORA în grelele momente ale despărțirii de mama ei dragă,

DRAGOȘ ELENA

și îi transmit sincere condoleanțe. (6845)

Suntem alături de GIUGLEA ECATERINA în greaua pierdere pricinuită de moartea tatălui. Familiile BEJAN și ILISIE. (6890)

Sincere condoleanțe dr. VASICA EUGEN, la decesul bunicului, din partea colectivului Policlinicii de copii Arad. (6894)

Suntem alături de colegul nostru dr. VASICA EUGEN, la trecerea în neființă a bunicului drag. Sincere condoleanțe! Colectivul Clinicii ORL. (6906)

† COMEMORĂRI †

La 6 luni de la deces, pios omagiu celui care a fost prietenul nostru

farmacist

ȘADI ARDELEAN.

Dumnezeu să-l odihnească în pace! Familia ONIGA.

Un pios omagiu și aducere aminte la împlinirea a 3 ani de la dispariția prematură a celui care a fost fiu, frate, cumnat și unchi

ARDELEAN PAVEL.

Dumnezeu să-l ierte și să-l odihnească în pace! Familiile Ardelean Gh. și Hălăciugă Gh. (6555)

Pios omagiu la împlinirea a 8 ani de când a plecat dintre noi cel care a fost

SEMLECAN SAVU.

Dumnezeu să-l odihnească-n pace! În veci nemângâiați, soția, fiul, fiicele, ginerii și nepoții. (6745)

Scumpa mea fiică,

KUPECZ VALERIA,

deși s-au scurs 3 ani de când bunul Dumnezeu te-a luat la el, dorul nestins mă macină neîncetat, lacrimile îmi brăzdează în continuare obrajii, durerea care mă apasă este la fel de grea, amintirea chipului tău blând și frumusețea sufletului tău sunt singurele lucruri care îmi alină bătrânețile. Vei rămâne veșnic în inima mea și a celor care te-au iubit. Parastasul va avea loc duminică, 25 martie 2001, ora 12.30 la Catedrala Ortodoxă Nouă (Podgoria). Mama PAULINA, veșnic îndurerată. (6910)

Un gând, o lacrimă și o floare, la tristul tău mormânt, scumpa noastră mamă, soră și mătușă,

KUPECZ VALERIA,

la împlinirea a 3 ani de la dureroasa despărțire de tine. Dumnezeu să te odihnească în pace! Fiul COSMIN, sora NUȚI cu familia. (6910)

Cu aceeași durere în suflet amintim celor care l-au cunoscut că azi, 23 martie 2001, s-au împlinit 5 ani de la decesul celui care a fost soț, tată, bunic, frate, cumnat și unchi

LUCACIU ȘTEFAN.

Dumnezeu să-l odihnească în pace! Familia. (6554)

A trecut un an de la dureroasa despărțire de scumpa noastră mamă

BURCUȘ AMALIA MARIA.

Slujba de pomenire va avea loc duminică 25 martie 2001, ora 12, la Biserica Greco - Catolică VLADIMIRESCU. Dumnezeu să-i dea odihnă veșnică. Corina și Marius. (6556)

Astăzi se împlinesc 6 săptămâni de când a plecat dintre noi, cel mai iubit tată, fiu, frate, cumnat și unchi

IGNIȘCA IOAN LAZĂR.

Parastasul va avea loc duminică 25 martie 2001, ora 10, la Biserica Ortodoxă MORODA. Nu te vom uita niciodată! Familia IGNIȘCA. „Un dor nestins ne macină viața/Durerea crește-n fiecare zi/De când tu ai plecat de-acasă/Durerea-n suflet greu neapasă. (6603)

Se împlinește 1 an de când sufletul tău bun și blând ne-a părăsit pe veci. Dragă CORNEL, ai lăsat în urma ta o imensă durere și o mamă nemângâiată. Dormi în pace, cel care ai fost

ROTAR CORNEL

din MACEA. Veșnic îndurerați, mama, unchiul cu familia, verișorii și finii din Curtici. (6628)

Se împlinesc 6 săptămâni de la dureroasa despărțire de iubitul nostru soț, tată, socru și bunic

AVRAM IOAN.

Din inimile noastre nu se va șterge niciodată amintirea sufletului tău bun și iubitor. Parastasul va avea loc sâmbătă, 24 martie 2001, ora 10, la Biserica Ortodoxă Șega I. Dumnezeu să-l odihnească în pace! În veci nemângâiați, soția Elisabeta, fiul Nicodim, fiica Estera, ginerele Anton. (6790)

La împlinirea unui an de la plecarea în eternitate aducem pios omagiu soțului, tatălui și cumnatului nostru

MEDREA IOAN.

Amintim celor ce l-au cunoscut și prețuit că slujba de pomenire va avea loc sâmbătă 24 martie 2001, ora 11, la Catedrala Ortodoxă Arad. Dumnezeu să-l odihnească în pace! Familia îndoliată. (6637)

Dor nestins și lacrimi amare îți udă tristul mormânt la împlinirea a 2 ani de când ai plecat dintre noi, scumpa noastră fiică, soție, mamă, soră, cumnată, bunică, soacră

ȘANDOR ADRIANA.

Dumnezeu să o odihnească în pace! În veci nemângâiați, soțul Nelu, fiicele Dana și Claudia cu familia. (6745)

Se împlinesc 3 ani de lacrimi și durere de când moartea nemiloasă te-a luat dintre cei dragi. Bunătatea ta ne va lipsi toată viața,

ZĂHĂREANU ALEXANDRU.

Te plânge întreaga familie. Veșnică amintirea ta! Dumnezeu să te odihnească în pace! (6785)

Azi, 23 martie 2001 s-a împlinit 1 an de când soțul meu,

NELU GALEA

m-a părăsit pentru totdeauna. Cea mai tristă zi din viața mea și cea mai dureroasă zi din viața ta, 21 martie 2000 când a fost frânt glasul și inima soțului iubit care s-a frânt în mâinile mele. Acest moment nu-l voi uita niciodată! Dumnezeu să-i dea odihna binemeritată alături de mama mea. Parastasul va avea loc sâmbătă, ora 13, la Catedrala Nouă Podgoria. (6779)

A trecut 1 an de când ticul nostru drag, bunicul

IOAN GALEA

ne-a părăsit pentru totdeauna, pentru bunătatea și dragostea pe care ne-ai dăruit-o de-a lungul vieții tale, chipul tău drag va lumina atât cât vom trăi, sufletele noastre. Odihnă veșnică, fiul Mircea, familia. (6770)

Tristă și îndurerată rămâne ziua de 23 martie de la împlinirea a 4 ani de când a plecat soțul meu

NINI GHEORGHE

pe drumul fără de întoarcere, lăsând în urma lui tristețe, durere și zile amare. Dumnezeu să-l odihnească în pace! Soția Florica. (6776)

Se împlinesc 4 ani, la 23 martie, la trecerea în neființă a scumpului bunic și tată

NINI GHEORGHE.

Tată, de când ai plecat, în curtea ta nu mai am intrat, te-am filmat, te-am fotografiat, dar la nimeni nu le-a fost dor de a te revedea la casetă, inclusiv soția ta. Le-a plăcut că ai plecat și avere le-ai lăsat. Al tău fiu NINI DOREL cu familia. (6769)

Parastasul de 6 luni de la decesul iubitei mele soții

ROZALIA POPOVICIU,

va avea loc sâmbătă, 24 martie, ora 12, la Catedrala Ortodoxă de la Podgoria. Dormi în pace, suflet drag. Soțul iubit, Nelu. (6841)

Cu tristețe și durere în suflet anunțăm împlinirea unui an de la trecerea în neființă a fiului, ginere, frate, cumnat, unchi

NICOLAE PAC

și 3 ani și 2 luni a dragei lui soții

DORINA PAC.

Toți cei care i-au iubit și nu-i vor uita niciodată, îl rugăm pe bunul Dumnezeu să-i odihnească în pace! Parastasul de pomenire va avea loc sâmbătă, 24.03.2001, la Biserica Ortodoxă Șega II UTA. Familiile Pac, Zsőke, Morodan, Trăușan, Deliman, Ghergheli, Foltuț. (6799)

Tristă și neuitată va rămâne ziua de 23 martie când în urmă cu 4 ani a plecat dintre noi iubitul nostru soț și tată

BRUȚ IOAN.

Pentru dragostea și bunătatea cu care ne-ai înconjurat îți datorăm amintire veșnică. Soția Floare, copiii, nurorile și nepoții Andrei și Andreea. (5915502)

Azi, 23.03.2001, se împlinește un an de când a plecat dintre noi iubitul și regretatul nostru soț, tată și bunic

PASCU IOAN

din ARĂNEAG. Va rămâne veșnic în amintirea noastră chipul blând și sufletul său nobil. Odihnească-se în pace! Soția Maria, fiul Ioan, nepoata Daniela. (6556072)

Se împlinește un an de când s-a stins din viață nașa noastră

BĂLAN CELINA.

Dumnezeu s-o ierte și s-o odihnească. Diana și Grațiana. (6843)

† Cu nestinsă durere comemorăm 2 ani de la moartea celei care a fost fiică și mamă

FRAICOV ELISABETA.

Dumnezeu să te odihnească în pace! Te plâng mereu, mama și fiul tău Alex. (6846)

Se împlinesc 6 săptămâni de când a plecat dintre noi dragul nostru soț, tată și bunic

LIPOVAN SIMEON.

Parastasul va avea loc duminică 25 martie 2001, la Biserica Ortodoxă Grădiște. Dumnezeu să-l odihnească! Familia îndoliată. (6854)

Pios omagiu părinților, socrilor, bunicilor și străbunicilor noștri dragi

FLOAREA TÎMPA și PETRU TÎMPA

la 3 ani și respectiv 21 ani de la plecarea din mijlocul nostru. Bunul Dumnezeu să-i ierte și să odihnească în pace sufletele lor blânde. Parastasul va avea loc duminică 25 martie 2001, ora 12, la Biserica Ortodoxă UTA. Cu aceeași durere în suflet, fiica Florica cu soțul Jani, nepoatele Monica și Mirela cu familiile. (6878)

● PRODUCE ȘI MONTEAZĂ UȘI ȘI FERESTRE DIN PVC ARMAT CU PROFILE TROCAL GERMANIA
● PRODUCE ȘI VINDE GEAM TERMOPAN
LUCRU NEMȚESC

SATLINE

SALON DE EXPOZIȚIE:
ARAD, PIAȚA MIHAI VITEAZUL
BL. M 7, PARTER
TEL./FAX. 057/25 14 61; 094 50 72 11

Vrei să-ți cumperi o mașină, un apartament, dar nu ai suficienți bani?

Grupurile de cumpărători, organizate de S.C. PRO-DOMUS S.A. oferă împrumuturi pe 10 ani cu comision 4% pe an, și pe 3 ani cu comision 10% pe an.

Informații la tel. 057/254399
Str. I. C. Brătianu nr. 11 (fosta 30 Decembrie)

Cursuri gratuite de limba engleză

Cursurile vor fi predate de **tineri americani**
Durata concursului este de **9 săptămâni**
Cursul se desfășoară pe trei niveluri
începători
intermediari
avansați

Numărul locurilor este limitat.

dacă aveți întrebări, vă rugăm să ne sunați la 210.315 și să lăsați un mesaj pe robot.

Înscrieri în 24 - 30 martie între orele 10-14
și în 30 martie, între orele 18-20
la următoarea adresă: Str. Andreescu nrr. 3 la etaj (Între Ziridava și Dacia) (5914974)

CAMERA DE COMERȚ ARAD

DEPARTAMENTUL ÎNVĂȚĂMÂNT
Organizează următoarele cursuri:
- Comunicare;
- Evidență contabilă în partidă simplă pentru asociațiile familiale și persoane fizice;
- Contabilitate și aplicații pe calculator;
- Inițiere în utilizarea calculatoarelor și birotică (Windows, Word);
- Inițiere în utilizarea Excel;
- Limbi străine (engleză, italiană, franceză, germană, olandeză).

Informații suplimentare la sediul CCIA Arad, str. Cloșca nr. 5, camera 31, etajul 2, telefon: 25.22.50 sau 25.30.00.
(c. 39)

COMPUTER FORCE
ARAD
-Blv. Revolutiei Nr. 101
(in incinta dispecerat "GETAX")
-ORAR: Luni-Vineri 9-17
Sambata 9-13
tel. 057-280.785
Timisoara 056-191.334

UN PRET EXCELENT !
PC Intel Celeron 533 MHz
- 64 Mb SDRAM PC 133
-10 GB QUANTUM UDMA 100
-Monitor 15"digital OSD
-Placa video 8 Mb
PRET : 399 $
GARANTIE 3 ANI
Kit multimedia +54 $
CD ROM 50x ACER+Sound PCI+boxe

CALCULATOARE IMPRIMANTE ACCESORII
- Sisteme pretestate
- 3 ani garantie
- 6 ani experienta
- GRATUIT ! Livrare si instalare la domiciliu
(5914969)

S.C. SALTEX MAȘINI F & J S.A. ARAD
Câmpul Fecioarei nr. 1. Tel. 289082

Angajăm tineri cu școli profesionale și liceu de specialitate în meseriile de:
LĂCĂTUȘI
MAȘINIȘTI ELECTRO-EROZIUNE

Avantaje:
- Transport gratuit la sediul firmei
- Bonuri de masă
- Primă de concediu
- Posibilitate de a face ore suplimentare plătite 200%.

Salarii negociabile în funcție de meserii.
(5914978)

Rosendaal THERMORANC TRANS S.R.L.
Societate româno-germană
Telefon 095-659.340

EXECUTĂ **LUCRĂRI DE**
- izolații termice industriale
- izolații termice în chimie industrială
- izolații termice construcții clădiri
- izolații termice la cald, la rece
- izolații termice fonice, acustice
- izolații de asigurare contra incendiilor
- închideri hale industriale, perimetrale
- izolații termice cu spumă poliuretanică
- camere frigorifice
- izolații cisterne și izoterme auto
- tinichigerie industrială
- desenator tinichigerie industrială

ANGAJEAZĂ personal
(5914445)

DAME de companie
În Arad, tinere sexy, rafinate, oferă companie, contacte și masaj erotic.
Informații și programari 24h/24h la tel.: 8-911-77

S.C. FERONERIA PROD. S.A.
Angajează prin concurs INGINERI, BĂRBAȚI, în următoarele specialități:
1 post - inginer electronist
specialitatea electronica industrială
2 posturi - inginer TCM

CONDIȚII:
- studii superioare de specialitate
- vârsta maximă - 30 ani
- cunoștințe proiectare pe calculator

Concursul va avea loc în data de 10 aprilie 2001, ora 9,00, la sediul societății - salarii atractive.
Înscrieri și informații suplimentare la biroul P.I.S. a societății, telefon 250225, int. 124.
(5914975)

LICITAȚIE

La data de 9.04.2001, ora 9,00,
TRIBUNALUL ARAD,
ORGANIZEAZĂ LICITAȚIE în vederea închirierii unui spațiu de 95,33 mp, având ca destinație bufet.
(1834649)

ÎN ATENȚIA

PERSOANELOR JURIDICE ROMÂNE

beneficiare ale unor prestări de servicii efectuate de persoane fizice sau juridice nerezidente

Potrivit Ordinului Ministrului Finanțelor nr. 1024 din 12.07.2000, publicat în Monitorul Oficial al României nr. 385/17.08.2000 și a Normelor privind aplicarea Deciziei Comisiei centrale a impozitelor directe nr. 3/2000, publicate în Monitorul Oficial al României nr. 109/05.03.2001, persoanele juridice române, beneficiare ale unor lucrări de construcții, de montaj, activități de supraveghere, consultanță, de asistență tehnică și ale altor activități similare, executate de persoane fizice sau juridice nerezidente,

AU OBLIGAȚIA SĂ ÎNREGISTREZE ACESTE CONTRACTE LA ORGANELE FISCALE TERITORIALE

în a căror rază persoanele juridice române își au sediul, în termen de 15 zile de la data încheierii acestora. De asemenea, persoanele juridice sau fizice nerezidente care desfășoară activități în România printr-un sediu permanent, sau al unei baze fixe, au obligația să depună declarații de impunere la organul fiscal teritorial la care s-au înregistrat contractele respective la termenele stabilite de legislația fiscală română.

Informații suplimentare se pot obține la numărul de telefon 280633, int. 184.

Anunț pentru cerere de oferte de preț

Consiliul Local al Municipiului Arad în conformitate cu Hotărârea Guvernului României nr. 592/1994 și Legea nr. 133/1999 și completările ulterioare, solicită oferte de preț doar de la întreprinderile mici și mijlocii.

1) Persoana juridică achizitoare și organizatorul licitației -Consiliul Local al Municipiului Arad
2) Obiectivul licitației - Evacuare ape pluviale zona Bujac - Etapa II
3) Natura lucrării similare - 7.1. - Rețele de canalizare
4) Documentele licitației - Preț: 265.000 lei
- Moneda de cumpărare: lei
- Începând cu data de: 26.03.2001
- Adresa de unde se pot procura: S.C. „Proiect Arad" S.A., Arad, Bd. Decebal nr. 2, tel. 057/280286, fax: 057/280848.

5) Termenul limită de depunere a documentelor de participare la licitație - (data și ora până la care se pot depune, precum și locul) 10.04.2001, ora 9,00, la Primăria Municipiului Arad, camera 17.
6) Deschiderea licitației publice: (data, ora, locul deschiderii ofertelor) 10.04.2001, ora 9,00, la Primăria Municipiului Arad
7) Praguri minime de calificare: îndeplinirea condițiilor de calificare prevăzute în normele metodologice, la care:
a) Cifra medie de afaceri pe ultimii 3 ani (actualizată) - minim 1.800 mil. lei
b) Valoarea pentru fiecare lucrare similară terminată (actualizată) - minim 180 mil. lei
c) Capacitatea financiară (la ultimul an sau semestru încheiat) - minim 600 mil. lei
8) Ofertanții vor depune următoarele documente referitoare la încadrarea în întreprinderea mică și mijlocie:
a) Dovada privind numărul mediu scriptic anual de salariați raportat pe anul 2000 eliberat de Camera de Muncă din raza de activitate a întreprinderii respective.
b) Dovada privind cifra de afaceri anuală eliberată de administrația financiară în a cărei rază teritorială activează întreprinderea respectivă, la cursul de schimb al monedei EURO din data de 31 decembrie 2000.

Primar
Dipl. ing. DOREL POPA

BANCA "TRANSILVANIA" S.A.
SUCURSALA ARAD,
Str. Unirii nr. 5-7,
Tel. 057/283.122
Depozite persoane juridice
36% p.a. - 1 lună
37% p.a. - 3 luni
NOU: 40% la 45 zile

ADEVĂRUL

COTIDIAN INDEPENDENT ARAD

Anul XIII, nr. 3263

Sâmbătă, 24 martie 2001 ● 16 pagini ● 3500 lei ● e-mail: adevarul@arad.ro; adv.pub@arad.ro

BRAT Publicație auditată în semestrul II 1999 — Tiraj mediu zilnic vândut: 34.958

WEST BANK S.A.
ARAD, B-dul Revoluției nr. 88
Tel: 284.888, Fax: 285.202
Oferă clienților posibilitatea consultării automate a soldului contului curent în lei și valută (inclusiv extrase de cont informative) apelând telefonul 285.400.

CE NU ÎNȚELEGE PRIMARUL ARADULUI, DOREL POPA

La aproape un an de la alegeri, primarul Dorel Popa pare a nu realiza că domnia sa este într-adevăr ales-sul arădenilor pentru funcția de prim gospodar al municipiului. Astfel s-ar putea explica faptul că în timpul domniei sale peste administrația arădeană a fost mai mult plecat prin străinătăți decât la locul său de muncă. Poate că dânsul nu realizează postura în care s-a pus umblând hai hui prin lume, dar oamenii vorbesc. Comentează în termeni nu tocmai favorabili desele sale voiaje peste șapte mări și tot atâtea țări, socotind că prezența sa la Primărie ar fi mai utilă pentru comunitate. Așa cum se arată într-un precedent articol (parcă un interviu) publicat în ziarul nostru, domnul primar al Aradului nu prea și-a onorat promisiunile din campania electorală. Dacă dorește, putem reveni asupra acestei teme.

În relațiile cu presa, domnia sa dorește un statut privilegiat. Refractar la critică și receptiv la tămâieri, dl. Popa are pretenția să controleze ce se scrie despre activitatea Primăriei în ziarul Adevărul. Ignorând faptul că dumnealui nu a fost amintit ca persoană fizică, într-un articol publicat în urmă cu o săptămână la această rubrică, dânsul se apucă să compună un fel de drept la replică în numele Primăriei. Păi, domn primar, dacă sunteți un adept al democrației, așa cum pretindeți bătându-vă cu pumnul în piept, atunci cum se face că nu pricepeți că în relațiile cu presa, Primăria nu discută prin drepturi la replică. Această facilitate se acordă exclusiv persoanelor, cu nume, prenume și adresă, care se consideră nedreptățite, insultate, jignite, calomniate. Dreptul la replică este o formă de reparație morală, dacă vreți. Primăria ce fel de reparație morală dorește?

Dl. primar Dorel Popa confundă planurile, substituindu-se Primăriei și asemeni unui prim secretar municipal de pe vremuri, dorește să dea replici presei. Uitând, desigur, că în democrație instituțiile publice răspund semnalelor lansate în presă prin precizări, note explicative, puncte de vedere, etc.

ȘTEFAN TABUIA

(Continuare în pagina 4)

FLAGRANT

LA IRATOȘU, OILE CIOBANILOR PROVOACĂ PAGUBE DE SUTE DE MILIOANE DE LEI

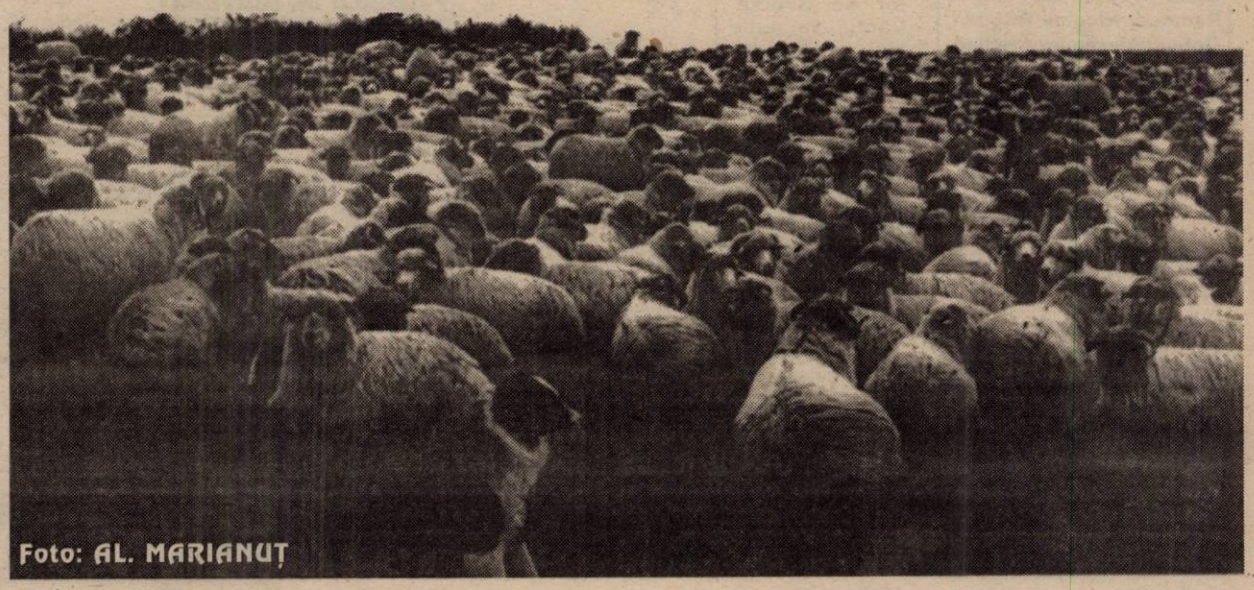

Foto: AL. MARIANUȚ

★ *Culturile localnicilor sunt devastate de peste 1200 de oi* ★ *10 dosare penale...* ★ *Șeful de post e acuzat că-l favorizează pe unul dintre ciobani* ★ *Doi ciobani - găsiți morți în lanul de porumb!*

Pag. 6

Dorel Constantin Onaca:

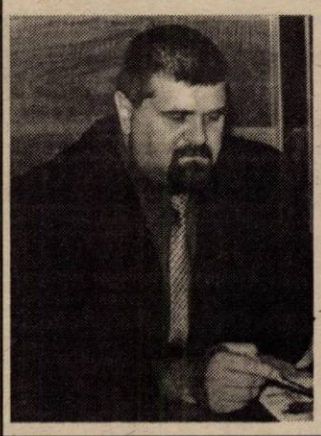

„CÂND COBOR LA MARE ADÂNCIME, SIMT TOT PĂMÂNTUL PE UMERII MEI“

Pag. 11

Nu uitați!

LA NOAPTE SE TRECE LA ORA DE VARĂ

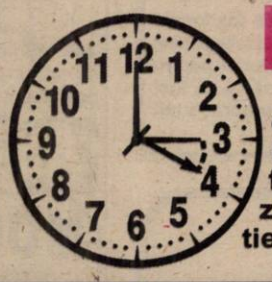

În această noapte ***ceasurile vor fi date înainte cu o oră***, astfel încât ora 3,00 a zilei de mâine, 25 martie, va deveni ora 4,00.

Pag. 10

BASCHET

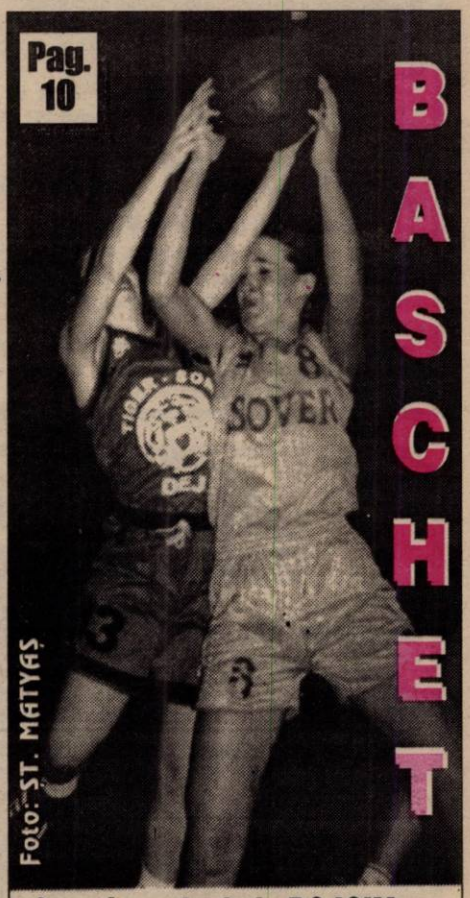

Foto: ȘT. MATYAȘ

Campioanele de la BC ICIM au făcut primul pas spre semifinale

ABONEAZĂ-TE LA ADEVĂRUL

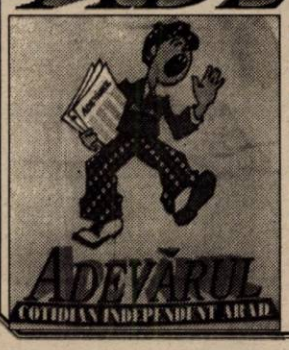

■ Pentru luna aprilie, prețul abonamentului este de numai 40.000 lei ■ Se pot face abonamente și pe trei luni, șase luni și un an, abonații nefiind afectați de majorările de preț ulterioare.

PENTRU ABONAȚI, ZIARUL COSTĂ DOAR 1600 LEI

MIRAJUL OCCIDENTULUI SAU TENTAȚIA EMIGRĂRII

Foto: ONORIU FELEA

Pag. 9

ALGLASS
MOBILIER DIN P.A.L. LA COMANDA
● BUCATARII ● DORMITOARE ● CAMERE DE ZI
NOU
VANZARI IN RATE
Calea Timișorii nr. 53; Tel./Fax: 278820
Piața Spitalului Bl. 1D; Tel/Fax: 253868

CALENDAR

Sâmbătă, 24 martie

▼ Astăzi, Soarele răsare la ora 6 și 12 de minute și apune la ora 18 și 33 de minute.

▼ Au trecut 81 de zile din acest an. Au mai rămas 284 de zile până în 2002.

▼ **Praznicul zilei: Biserica ortodoxă:** Înaintepăznuirea Bunei Vesțiri; Cuv. Zaharia; **Biserica romano-catolică:** Sf. Ecaterina a Suediei; **Biserica greco-catolică**: Cuv. Zaharia; Înainteserbarea Buneivestiri

Astăzi, ZIUA MONDIALĂ DE LUPTĂ ÎMPOTRIVA TUBERCULOZEI

În 24 martie 1881, Koch anunța descoperirea bacilului tuberculozei, boală care făcea de câteva secole ravagii în Europa și America. Statisticile relevă că fiecare a șaptea persoană deceda din cauza acestei boli.

Astăzi, tuberculoza se vindecă, în proporție de 95% pe cale medicamentoasă. Cei mai expuși acestei afecțiuni sunt copiii, tinerii, persoanele infectate cu HIV, consumatorii de droguri etc. La ora actuală, o treime din populația globului este infectată cu bacilul Koch. Acesta se transmite pe cale aeriană și este favorizat de malnutriție, poluare, condiții precare de igienă.

Pentru cetățenii nemulțumiți

POLIȚIA A PUS LA DISPOZIȚIE O CONDICĂ DE SESIZĂRI ȘI RECLAMAȚII

Printre activitățile lucrătorilor din cadrul Serviciului de evidență informatizată a persoanei Arad (SETP), un loc important îl ocupă activitatea de lucru cu publicul pentru punerea în legalitate prin eliberarea actelor de identitate sau alte activități pe linie de evidența populației, eliberarea pașapoartelor, permiselor de conducere auto și a certificatelor de înmatriculare.

Pentru eficientizarea activității celor care lucrează în aceste sectoare și pentru înlăturarea eventualelor neajunsuri, la ghișeele unde se depun și se eliberează asemenea documente au fost înființate condici de sesizări și reclamații, unde cetățenii pot să-și exprime nemulțumirile sau pot face eventualele propuneri pentru îmbunătățirea activității.

„De asemenea, cetățenii nemulțumiți de comportamentul cadrelor din structurile Serviciului de evidență informatizată a persoanei se pot adresa conducerii Serviciului sau a Direcției Generale de Evidență Informatizată a Persoanei București, str. Nicolae Iorga nr. 27-29", a ținut să mai precizeze dl. col. Nicolae Bătrâna, șeful SETP Arad.

A venit BARZA!

Arad: Pascu Ramona, Crăițar Claus, Radu Rafila, Dragoș Delia Rodica, Gagiu Ionuț Andrei, Halea Cristina Maria, Negrilă Maria Rebeca, Bar Adriana Ramona, Nicolae Bogdan, Gorgan Alexandru Cristian.

Lipova: Grozi Gabriel Ionuț Manuel, Baboș Alexandru Ioan.

METEO

Vremea va continua să se încălzească ușor, dar va fi în general instabilă. Cerul va fi temporar noros și local se vor semnala ploi ce vor avea și caracter de aversă. Vântul va sufla slab la moderat, cu intensificări izolate din S-E.

Temperaturi maxime: 14 la 17°C; **Temperaturi minime:** 5 la 8°C.

Meteorolog de serviciu, CARMEN ȘARGA

UTILITARE

PIEȚE, TÂRGURI

Astăzi este zi de piață la Chișineu Criș, Lipova, Pâncota, Felnac, Grăniceri, Hălmagiu, Moneasa, Pecica, Vărșand, Socodor, Șeitin, Vladimirescu, Zimandu Nou, Covăsânț. Târguri **săptămânale** se desfășoară astăzi la Lipova, Pâncota, Hălmagiu, Moneasa.

FARMACII DE SERVICIU

● Farmaciile Nr. 72 B-dul Revoluției nr. 80, **Sinapis** - Bd. Revoluției, nr. 88 lângă Noul Stil, telefon 282369, **„Noua Farmacie"**, str. Andrei Șaguna, nr. 15, telefon 948 sunt de serviciu cu program non-stop.

URGENȚE STOMATOLOGICE ...

...asigură Cabinetul din str. Crișan (în spate la Gionelli), program non-stop. Telefon: 253794.

● În zilele de sâmbătă și duminică, urgențe stomatologice asigură și cabinetul din B-dul Revoluției nr. 62, ap. 17, între orele 9,00-19,00. Telefon: 256665.

ADMINISTRAȚIA FINANCIARĂ

Administrația Financiară a municipiului Arad: Asistență contribuabili (impozitul pe venitul global) - telefon 280633, 280733, int. 198.

ÎNREGISTRĂRI ÎN CAZ DE DECES

Biroul de Stare Civilă - decese face înregistrări după următorul program: sâmbătă și duminică, între orele 9,00-11,00 și luni 8,00-14,30. Tel. 281850.

TELEFON DE URGENȚĂ LA POLIȚIE: 955

RESOCIALIZAȚI, PRIN ADĂPOSTUL DE NOAPTE

Adăpostul de noapte (B-dul Decebal, nr. 38) s-a dovedit a fi o instituție deosebit de utilă pentru năpăstuiții care nu au un acoperiș deasupra capului. Cei care îi păsesc pragul fac cunoștință cu condițiile civilizate pe care le oferă un trai decent. Unii și le însușesc și renunță la canale, la aurolac, și la compromisurile vieții de hoinar. Un exemplu elocvent sunt trei minori cu vârste între 13 și 14 ani: **Adrian Cormoș, Nicușor Stănescu** și **Ioan Cosmin Agrijan**, care și-au exprimat dorința de a se resocializa. În acest sens, d-ra Etelka Nagy, șefa Serviciului Social din cadrul Primăriei va face demersuri ca în prima fază tinerii, care au absolvit ciclul primar, să fie primiți să asiste la ore, iar de anul viitor să fie cuprinși într-o formă de învățământ.

T. M.

CURSUL VALUTAR*

VALORI ÎNREGISTRATE IERI, 23 MARTIE 2001

Denumirea valutei	BNR	BCR		BRD		Banca Transilvania		Banca Agricolă		Bursa neagră	
		C	V	C	V	C	V	C	V	C	V
Dolar	27432	27290	27470	27150	27500	27400	27450			27300	27450
Marca germană	12557	12169	12624	12220	12580	12420	12700			12400	12650

„ADEVĂRUL" VĂ ASCULTĂ

La telefonul dimineții, 280944, între orele 9,00-12,00

Un grup de cetățeni din Arad sunt nemulțumiți de faptul că se cheltuiesc peste 60 de milioane de către Consiliul Județean pentru o colaborare cu câteva persoane venite din străinătate. „Mai bine i-ar folosi să asfalteze străzile", sugerează cei în cauză.

D-na Orban de pe strada Cuza-Vodă spune: „Pe strada noastră își construiește casă o persoană care lucrează în justiție. Până acum, șoseaua era neasfaltată, dar în urmă cu câteva zile au venit câțiva oameni și au asfaltat-o pe o porțiune care depășește cu puțin locul unde domnul în cauză își face casă. Când am întrebat de ce nu asfaltează toată strada, ne-au răspuns că doar până acolo au primit dispoziție să o facă..." povestește femeia.

Redactor de serviciu, A. B.

AU PLECAT DINTRE NOI!

Pulverjan Elena Fulvia (1924); Olah Ștefan (1919); Roxin Maria (1919); Dumitrescu Octavia (1929).

ACTUALITATEA CULTURALĂ

TEATRE

Azi, de la ora 18,00 Teatrul de Stat Arad prezintă piesa **„Vacanță în Guadalupe"**,iar duminică, de la ora ora 18,00 piesa **„Cum vă place?!"**.

Teatrul de Marionete prezintă duminică, ora 11, spectacolul cu piesa **„Dumbrava minunată"**.

CINEMATOGRAFE

Dacia: Bărbați de onoare (SUA) 9,30; 11,45; 14; 16; 15; 18,30; 21

Mureșul: Billy Elliot (Anglia) 10; 12; 14; 16; 18

Arta: Condamnați la dragoste (Franța) 15; 17; 19

Sala Mică: Rechinii ucigași (SUA) 15,30; 18

Progresul: Eu, cu mine și... Irene (SUA) 15; 17

INVITAȚIE LA... POVESTE (II)

Cum a ajuns prințul Cristian Frangopol în Cetatea „Bătrânei Doamne" UTA, a și trimis carte celor două împărătese, cum că cere mâna Fetei Lor: „Arta Animației",

Atunci, împărătesele au strâns toți sfetnicii din împărăția lui „A fost odată" la mare sfat.

Și au hotărât ei, sfetnicii împărației:

Dacă Cristian va iubi Arta Păpușăriei până la moarte.

Dacă va face un palat al poveștilor, în care copiii, bunicii, mame, tați, frați mai mari și frați mai mici să poată să-l vadă pe Făt Frumos, pe Ileana Cosânzeana, pe Zmeul cel rău, pe Vrăjitoarea cea haină, pe iedul cel mic și cuminte, pe Hensel și Grethel, pe Albă ca Zăpada, pe Cenușăreasa și multe, multe alte mărimi de prin cele țări de peste mări și munți cărunți.

Și dacă ei, copiii, vor auzi toate astea în dulcele grai al lui Făt Frumos din lacrima babei Dochia și din lacrima Mioriței.

Atunci și numai atunci se va putea însoți prințul Cristian cu frumoasa „Arta Animației". Și atunci va primi drept dar de nuntă Teatrul de Marionete Arad de la cele două împărătese: Margareta și Dorina.

Duminică, 25 martie, Teatrul de Marionete Arad vă așteaptă cu Premii de Fidelitate pentru cei perseverenți și cu Premii de Debut pentru cei care n-ați aflat încă unde e Casa lui „A fost odată", cu frumoasa poveste „Dumbrava minunată".

HOROSCOP

Sâmbătă, 24 martie

Berbec (21.03-20.04). Această zi se va dovedi foarte bună pentru dvs. dacă veți fi cu ochii în patru și cu picioarele pe pământ.

Taur (21.04-20.05). Vor apărea multe lucruri care vă vor face

MOCHETA
Arad, Piața Gării
Telefon 235.221
MARI REDUCERI DE PREȚURI
MONTAJ LA STANDARDE EUROPENE

să vă abateți de la munca dvs., dar le veți putea face față amândorura.

Gemeni (21.05-20.06). O zi foarte încărcată vă bate la ușă.

Rac (21.06-22.07). Partea dvs. spirituală s-a dovedit a fi mai vulnerabilă în ultima vreme.

Leu (23.07-22.08). În viitorul nu foarte îndepărtat se întrevăd numai succese și bucurii.

Fecioara (23.08-22.09). O perioadă în care furtuna va fi la ea acasă pentru nativii acestei zodii.

Balanța (23.09-22.10). În această zi vei avea nevoie de sfatul unui profesionist, dar datorită orgoliului care te domină vei refuza ajutorul acestuia.

Scorpion (23.10-21.11). Treceți printr-o criză financiară, dar cu toate acestea cheltuiți fără rost. Mare atenție, această criză s-ar putea accentua.

Săgetător (23.11-21.12). Un sfârșit de săptămână care va decurge normal din toate punctele de vedere.

Capricorn (22.12-19.01). Un prieten apropiat are nevoie de sfatul dvs. și va realiza, abia acum, că sunteți o persoană cu o inimă de aur.

Vărsător (20.01-19.02). A sosit timpul să nu mai țineți banii la ciorap și să vă apucați de făcut investiții.

Pești (19.02-20.03). Afacerile întreprinse acum o săptămână decurg cu mult peste așteptările dvs.

SCHROT FANTOMĂ

Este cercetat în stare de libertate Gheorghe Calinciuc, de 51 de ani din Arad, care conducea un schrot auto de pe strada 6 Vânători.

În urma controlului economic, s-a constatat că „societatea" funcționează de circa un an ... fără a avea documente de constituire!

În această perioadă s-au achiziționat de la diferite persoane mai multe tipuri de autoturisme, care ulterior au fost revândute, ca piese de schimb sau reparate, fără a avea acte contabile privind aceste activități.

Cercetările continuă în vederea stabilirii cu exactitate a venitului obținut și, implicit, a impozitului datorat la bugetul de stat.

ADEVĂRUL
COTIDIAN INDEPENDENT ARAD
Editor: S.C. ADEVĂRUL S.R.L. Arad
COD FISCAL R 1681938 ● COD SICOMEX 19.604 ● CERTIFICAT J 02/1886 / 31 X 1991 ● COD SIRUES 020956661 ● ISSN 1220 - 7489

Redacția și administrația: 2900 Arad, Bd. Revoluției nr. 81. Telefoane: SECRETARIAT - 281802, fax 280655, 280625; ADMINISTRAȚIE - CONTABILITATE - 281797; MICA PUBLICITATE - 210775; MAREA PUBLICITATE - 280904; CLUBUL PRESEI - 280989.

Consiliul de administrație: președinte - DOREL ZĂVOIANU, telefon 281802, 280625; vicepreședinte - MIRCEA DORGOȘAN, telefon 210776; membri: DOREL BARBU, telefon 281797; NICU COJOCARU, telefon 280904; MIRCEA CONTRAȘ, telefon 280854.

Colegiul de redacție: MIRCEA CONTRAȘ (redactor-șef); MARCEL CANCIU (șef secție foto), telefon 281701; ALEXANDRU CHEBELEU (șef secție sport), telefon 281701; NICU COJOCARU (șef secție publicitate) telefon/fax: 280904; GABRIELA GROZA (secretar general de redacție), telefon 280854; VASILE FILIP (șef secție cultură-învățământ-tineret), telefon 281855; 280003; IOAN IERCAN (șef secție politică), telefon 280943; DORU SAVA (șef secție social-economic), telefon 281738; ȘTEFAN TABUIA (șef secție actualități), telefon 281855; 280003; DOREL ZĂVOIANU (președinte al Consiliului de administrație), telefon 281802, 280625.

Tiparul executat la S.C. MEDIAGRAF S.A. ARAD, str. Feleacului F.N., telefon 250902, fax 250920

„Adevărul" poate fi citit și pe Internet la adresa http://adevarul.arad.ro

Echipa de serviciu
GABRIELA GROZA
- secretar de redacție.
Bianca Felea,
Adela Homorăceanu,
Ioan Leac,
Dina Rujan,
Ramona Vidulescu
- tehnoredactare computerizată.
Monica Ardelean,
Doina Jurcă,
Aurica Telcian,
Dacian Toduța
- corectură.

Ieri, la Prefectură

TELE-CONFERINȚĂ CU PREMIERUL ADRIAN NĂSTASE

În cursul dimineții de ieri, prefectul Aradului împreună cu reprezentanții instituțiilor descentralizate ale statului au participat la o tele-conferință cu primul-ministru Adrian Năstase.

Premierul a discutat despre proiectul de buget care va fi înaintat Parlamentului în cursul zilei de luni și despre un alt proiect de lege privind spațiile comerciale, proprietăți ale statului. Procesul de privatizare se va desfășura prin negociere directă cu persoanele care au închiriat sau concesionat spațiul respectiv. În celelalte cazuri se vor organiza licitații.

■ PRIVATIZARE

În ceea ce privește privatizarea societăților din FPS, primul-ministru a atras atenția prefecților de județe asupra procedurii de privatizare care trebuie să fie „transparentă". Referitor la privatizările întreprinderilor, acestea se vor face după aceleași proceduri, indiferent de numărul de angajați.

■ Contabilitate

Contabilitatea micro-întreprinderilor (până la nouă angajați) va fi simplificată, tocmai pentru evitarea corupției. „Această simplificare trebuie să aibă loc astfel încât organele de control să nu mai fie tentate să efectueze mai multe controale la aceeași firmă pentru... venituri suplimentare", a declarat premierul.

■ Agricultură

Legat de sectorul agricol, Adrian Năstase a declarât că suma prevăzută pentru sprijinirea agricultorilor se ridică la șapte mii de miliarde de lei. Cu privire la subvențiile de 1 milion de lei, la hectar, pentru însămânțare, premierul a relatat că sumele au fost virate de la Ministerul Finanțelor la Ministerul Agriculturii. Începând de luni, 26 martie, acești bani vor fi plătiți de către CEC.

În încheierea discursului, premierul a sugerat primarilor de municipii, respectiv comune, să caute și alte metode de venit cu excepția impozitelor locale. Dumnealui spunea că „indemnizațiile nu ni se pot plăti decât prin muncă." În ceea ce-i privește pe reprezentanții guvernului în teritorii, acesta a declarat că e nemulțumit de activitatea unora dintre ei, cum ar fi prefecții din Dolj, Neamț, Constanța și Gorj. „Trebuie să eliminăm superficialitatea și disprețul din rândurile noastre. Avem niște responsabilități deosebite pe care trebuie să ni le asumăm cu seriozitate", a conchis dumnealui.

MADIANA MICAN

La „Show cu ecou"

ÎN EXCLUSIVITATE FORMAȚIA „TONIC"

Astă-seară, în cadrul emisiunii „Show cu ecou", transmisă de Televiziunea Intersat, vom cunoaște o formație ce a avut un mare succes pe tot cuprinsul țării - TONIC. Despre preocupările lor, muzica pe care o cântă și planurile de viitor, numai la „Show cu ecou".

Vom cunoaște și două candidate la titlul de miss și vom lansa în premieră un album. Toate, în două ore de emisie după care TONIC va susține un concert chiar acolo în discoteca „Corleone", pentru toți fanii lor.

S. G.

„PREȚUL APEI..."

Recent, cu prilejul Zilei Mondiale a Apei, la Inspectoratul pentru Protecția Mediului (IPM) Arad a avut loc o întâlnire pe această temă. Au fost prezenți reprezentanți ai Sistemului de gospodărire a apelor, Prefecturii, Apărării Civile, Regiei de Gospodărire Comunală, Societății Naționale Îmbunătățiri Funciare și IPM.

Au fost punctate probleme legate de importanța apei și poluare. Dezvoltarea economică din ultimii ani a adus cu sine, pe lângă aspectele benefice și creșterea gradului de poluare a apelor. „Gospodărirea rațională a resurselor de apă - a declarat ing. **Spiridon Ursu**, director la Sistemul de gospodărire a apelor Arad - deziderat major al activității noastre, se poate înfăptui la parametri corespunzători numai cu participarea tuturor acelora ce utilizează apa, a cetățenilor și cu sprijinul administrației locale."

C. T.

LA MULȚI ANI, LIMBA FRANCEZĂ!

Într-o atmosferă de bună dispoziție, elevii școlii cu clasele I-VIII nr. 22 din Micălaca au sărbătorit și în acest an Ziua Francofoniei în frumoasa sală de sport, a școlii, bucuroși de a avea ca invitați pe colegii lor de la Școala nr. 13. Oaspeții au prezentat un spectacol de marionete - „Cei trei purcelușI" și o adaptare după „Avarul" de Moliere. Micii actori au fost extraordinari, iar atmosfera deosebit de caldă, bucuria citindu-se atât pe chipurile spectatorilor cât și pe cele ale actorilor.

Concursul de limbă și civilizație care a urmat, a dat posibilitate publicului să încurajeze cele două echipe ale clasei a VII-a A. Câștigătorul? Limba franceză...

Apoi, toată asistența a fredonat melodiile însoțite de elemente de dans interpretate de elevii claselor a VI-a E și a VIII-a E.

Festivitatea s-a încheiat, la fel cum a început, cu imnul francofoniei care a reunit pe toți cei ce iubesc limba franceză, elevi mai mici și mai mari, oaspeți și gazde.

În holul școlii au putut fi admirate ilustrații la romanul „Mizerabilii" executate în acuarelă de elevii clasei a VI-a E, fotografii având ca temă „Parisul și parizienii", precum și revista în limba franceză scoasă cu această ocazie.

Elevii au fost încântați de această activitate pregătită de ei sub îndrumarea profesorilor de limba franceză și sprijinită ca în fiecare an de direcțiunea școlii cu clasele I-VIII nr. 22.

Un singur regret.. În acest an au lipsit foștii elevi, actuali liceeni, care obișnuiau să se reîntâlnească sub semnul francofoniei pentru a retrăi nostalgia anilor petrecuți împreună.

Elevi ai școlii din Grădiște serbează Ziua Francofoniei în mijlocul colegilor lor din Micălaca

PRIMARUL DOREL POPA A FĂCUT DONAȚII SPITALULUI MUNICIPAL

Relațiile pe care primarul **Dorel Popa** le are peste Ocean încep să fie exploatate în folos comunitar. Dl. **Radu Rațiu**, arădean de origine, angajat al laboratorului de întreținere și electronică al Spitalului „Lutheran" din Chichago, SUA, a donat primarului două defibrilatoare (unul cu monitor inclus) și un aparat care monitorizează funcțiile vitale ale organismului. Aparatura medicală, în stare de funcționare, a fost redonată ieri secției ATI a Spitalului Municipal din Arad.

Primarul **Popa** precizează că s-a orientat spre Spitalul Municipal deoarece este vitregit de acest tip de aparatură. Din 1995, spunea dr. Teodora Olaru, medic de ATI, secția nu a mai beneficiat de ajutoare sau de aparatură medicală nouă primită prin Ministerul Sănătății.

Defibrilatoarele, folosite la resuscitarea inimii prin șocuri cardiace (cazuri de infarct) sunt deosebit de utile secției ATI. Unul va funcționa în sala de intervenții chirurgicale a spitalului.

Prin grija primarului, condițiile de asistență cardiologică s-au îmbunătățit și pacienții operați, cu un fond cardiac instabil, au o șansă de supraviețuire în plus.

T. MATICA

În atenția văduvelor veteranilor de război

Dl. Traian Dărășteanu, președintele Veteranilor de război din Gurahonț, dorește ca prin intermediul ziarului nostru să anunțe văduvele veteranilor de război cu privire la unele reglementări legale.

„În conformitate cu prevederile Legii nr. 27/1994 privind impozitele și taxele locale, am ținut să fac cunoscut acestor văduve că și ele au dreptul la scutirile prevăzute la cap. II și III din lege, adică impozitul pe clădiri și teren. Asemenea facilități se acordă în proporție de 100% pentru bunurile proprii și pentru bunurile comune ale soților."

În comuna Almaș

CRIȘUL ALB A INUNDAT 100 HA DE PĂȘUNE ȘI OGOR

Noaptea trecută, în urma ploilor abundente, în zona Almaș-Dieci, Crișul Alb s-a revărsat în locurile mai joase, inundând în jur de 100 ha de pășune și ogor.

Din fericire, pagubele au fost minore deoarece în zonele respective nu se însămânțase nimic.

Primarul comunei Almaș ne-a spus: „Nu s-au înregistrat pagube pentru că localnicii știu că în zona respectivă Crișul se revarsă în fiecare an, motiv pentru care nu s-au făcut însămânțări. În jurul prânzului, apele au început să se retragă și pentru că momentan nu mai plouă, sperăm că nu vor fi alte probleme."

S. AMBRUȘ

Plimbându-și câinele pe malul Mureșului

UN CETĂȚEAN S-A ÎMPIEDICAT DE UN OBUZ DE TUN

Joi seara, în jurul orei 19,30, Mates Gheorghe și Tomea Radu au descoperit pe malul Mureșului, în zona 700, un proiectil de tun de 76 mm.

În timp ce se plimbau cu câinele pe mal, unul dintre cei doi cetățeni s-a împiedicat de un obiect contondent. La o privire mai atentă, cetățeanul și-a dat seama că e vorba despre un proiectil de tun. Acesta a anunțat imediat Poliția, care a alertat Inspectoratul de Protecție Civilă Arad. În scurt timp, specialiștii Detașamentului de geniști s-au deplasat la fața locului și au ridicat proiectilul în vederea distrugerii.

SORINA AMBRUȘ

ACCIDENT LA MÂNDRULOC

Joi seara, în jurul orei 19,30, pe raza localității Mândruloc s-a petrecut un accident de circulație care putea avea urmări grave.

Volentir Gheorghe, de 30 de ani, din localitate, a dat să iasă în DN 7 cu tractorul cuplat cu o cisternă.

În acel moment s-a tamponat cu autoturismul VW Passat condus regulamentar de cetățeanul german Linzing Frederich, de 66 de ani. În urma impactului, a fost accidentată ușor Juria Aurora, de 66 de ani, din Brașov, pasageră în mașina străinului.

LA RĂCOARE

Polițiștii arădeni l-au introdus în arest pe Boroș Attila, de 26 de ani, din Arad, care are de executat un mandat de trei ani și două luni de închisoare pentru furt din avutul privat.

De asemenea, la „mititica" a ajuns și Neli Segheci, de 32 de ani, de loc tot din Arad, care are de... „meditat" vreme de vreo trei luni asupra săvârșirii infracțiunilor de înșelăciune și fals în înscrisuri oficiale.

CU SECUREA ÎN CODRUL STATULUI

Spre sfârșitul lunii februarie, un țăran din Șiria a luat toporul pe umăr și s-a dus în codrul aparținând de Ocolul Silvic Târnova, pentru a face o „sarcină" de lemne. Așa, de vreo două milioane și jumătate de lei!

Drept pentru care, Mițu Petre de 54 de ani este cercetat, în prezent, de Poliție în stare de libertate.

Grație relațiilor privilegiate cu brazilienii

UNIVERSITARII ARĂDENI AU ÎNTRECUT BUCUREȘTENII

Seminarul „America Latină și România la început de Mileniu III", defășurat recent, în Aula Academiei Române, având ca temă principală „Rolul diplomației culturale" - a fost precedat de o întâlnire a organizatorilor cu rectorii universităților de stat din țara noastră. La această întâlnire a participat și prof. univ. dr. Aurel Ardelean, rectorul Universității de Vest „Vasile Goldiș" din Arad, ca reprezentant al învățământului superior-comunitar.

În vederea întăririi contactelor între America Latină și țara noastră se intenționează realizarea unui plan pilot care presupune încheierea unor acorduri între universitățile și institutele de cercetări din cele două zone. Pentru realizarea acestui proiect urmează să se înființeze Centre de studii Latino-Americane în cadrul universităților românești și Centre de studii românești în America Latină.

Grație relațiilor privilegiate pe care prof. Aurel Ardelean le are cu ambasadorul Jeronimo Moascardo, precum și cu alte universități din Brazilia (spre exemplu contractul de colaborare între Facultatea de Drept a Universității arădene și Universitatea din Sao Paolo), Universitatea „Vasile Goldiș" a inițiat deja asemenea proiecte, fiind un pilon de bază în dezvoltarea planului pilot amintit.

C. TRIF

DESPRE TERMENUL DE PLATĂ A FACTURILOR TELEFONICE

Mai mulți cetățeni s-au adresat redacției noastre zilele trecute pentru a face sesizări referitoare la plata facturii telefonice către Romtelecom. „Dacă nu achităm factura la telefon până în ziua a 16-a a lunii, suntem penalizați. Nu ne convine pentru că suntem pensionari și nu avem de unde să plătim. Abia ne achităm factura, ce să mai vorbim de alte adaosuri. Își bat joc de noi. Am dori să ne dea un termen de câteva zile pentru achitarea facturii pentru că noi primim pensia abia în data de 25 a lunii", spune unul dintre reclamanți. Pentru a da un răspuns am stat de vorbă cu dl. Dan Cioca - director comercial la Romtelecom - care ne-a spus următoarele: **„Termenul a fost modificat în luna decembrie a anului 1999, fiind impus de Romtelecom și este la fel pentru toți abonații, indiferent de persoană fizică sau juridică. Nu se poate face nici o modificare a acestuia. Cel puțin deocamdată... Așa este în fiecare județ, iar noi nu avem posibilitatea de a-l modifica nici în țară și cu atât mai puțin în județ."**

NADIA BODRAN

GUSTUL AMAR AL UNEI AFACERI CU... ZAHĂR!

În luna martie a anului 1999, Fabrica de zahăr din Arad a încheiat o afacere cu un SRL din județul Timiș.

Zahărul predat firmei „Adriano Eliud" SRL din localitatea Șag se ridică la 201 milioane de lei. Bani la valoarea anului 1999.

Pentru zecile de tone achiziționate, SRL-ul s-a înțeles cu conducerea fabricii să le plătească prin file de CEC. Zis și făcut. Numai că, atunci când au dat să-și ridice banii, arădenii au simțit gustul amar al afacerii. „Adriano Eliud" nu avea disponibil în cont!

Numele „istețului" administrator al firmei timișorene este **Anghel Gheorghe Florin** de 22 de ani. Dispărut de la domiciliu, acesta a fost dat în urmărire generală.

La Nădlac

AMENZI PENTRU... CURĂȚENIE!

În această săptămână, Primăria orașului Nădlac a aplicat amenzi în valoare de 7,5 milioane de lei pentru nepăstrarea curățeniei în fața caselor. „Nu e firesc ca unii să lucreze, iar alții să distrugă. Împreună trebuie să facem tot ce este posibil pentru a păstra o imagine de curățenie a orașului. În cazul în care unii nu înțeleg acest lucru, aplicăm și alte metode, cum ar fi amenda", a precizat primarul Ștefan Suchansky.

Astfel, printr-o Hotărâre a Consiliului Local s-a stabilit ca depozitarea materialelor de construcții în stradă, construcția de garduri neautorizate, aruncarea gunoaielor în alte locuri decât cele special amenajate să fie amendate cu sume cuprinse între 50.000 și 500.000 lei.

Primarul s-a arătat foarte mulțumit de colaborarea pe care o are cu cei patru gardieni publici. „Fără aceștia nu aș putea să urmăresc toate problemele care se ivesc în oraș."

M. MICAN

Creț nu spânzură pe nimeni, dar „taie în carne vie"!

Pentru că a refuzat să organizeze alegerile

PREȘEDINTELE PRM INEU RISCĂ SĂ FIE EXCLUS DIN PARTID!

Ieri, la PRM Ineu era programată Adunarea Generală de alegeri. Mai exact, reprogramată, în urma amânării din 10.03.a.c, când la Adunarea Generală au fost prezenți mai puțin de jumătate plus unul din totalul membrilor. Deși ieri la Ineu s-au deplasat atât deputatul Creț Nicoară, președintele organizației, cât și deputatul Nicu Cojocaru, Adunarea Generală nu s-a putut desfășura din cauză că președintele PRM Ineu, Liviu Iliești, nu a organizat-o! La ora 17,00, când trebuia să înceapă ședința, oamenii stăteau în fața Primăriei, pentru că sala de ședințe, în care trebuia să se desfășoare Adunarea Generală era ocupată. Membri marcanți ai PRM, precum Creț Nicoară, Nicu Cojocaru, Viorel Popina, Gheorghe Feieș, Gheorghe Curta, au așteptat până când cineva a reușit să-l găsească pe dl. Tuduce, directorul Casei de Cultură, să-l roage să accepte ca Adunarea Generală să se desfășoare acolo. Dl. Tuduce a fost găsit și a acceptat propunerea, deși a trebuit ca pentru aceasta să suspende vizionarea unui film și să facă pe gazda, căutând mese și scaune pentru prezidiu. Când să înceapă, dl. Liviu Iliești, președintele organizației Ineu, a anunțat că nu este nici o Adunare Generală, pentru că doar domnia-sa are dreptul să o convoace și nu a făcut acest lucru. A fost contrazis de către mai mulți membri ai Biroului, care pe data de 10 martie semnaseră hotărârea de amânare a Adunării Generale. Data de 23.03. a fost anunțată și în presă.

Deputatul Creț Nicoară a încercat să preia conducerea ședinței, dar a fost întrerupt de către un grup de presiune (cea mai vehementă fiind soția lui Iliești) din rândul celor 65 de participanți. (Nu știm câți dintre ei erau membri de partid, dar știm că unii dintre membrii Biroului au afirmat răspicat că în sală sunt mulți care nu au nici în clin nici în mânecă cu PRM). În aceste condiții, deputatul Creț Nicoară, în calitate de președinte al Organizației județene, l-a întrebat de trei ori pe Iliești dacă a pregătit Adunarea Generală, conform dispozițiilor primite. Iliești a spus clar: nu este nici o Adunare Generală! Pus în fața unei asemenea situații, Creț Nicoară a suspendat ședința, anunțând că va lua măsuri. Mai exact, deputatul Creț Nicoară ne-a declarat: **„Mâine (azi, n.n.) voi convoca de urgență Comitetul Executiv Județean și voi cere excluderea lui Iliești din partid, conform Statutului, pentru prejudicii grave aduse partidului. Este inadmisibil ca organizația județeană a PRM să nu poată respecta graficul Adunărilor Generale din cauza indisciplinei unui președinte care și-a pierdut popularitatea în rândul membrilor de partid serioși și se agață cu disperare de scaun. Nu mai putem tolera asemenea acte de indisciplină, mai ales că este vorba despre o organizație puternică. Dacă membrii Comitetului Executiv Județean vor fi de acord - specific acest lucru pentru ca nimeni să nu mai spună că Nicoară Creț taie și spânzură - Iliești va fi exclus din partid și va fi numit un interimar care va pregăti Adunarea Generală de alegeri. De spânzurat, Creț Nicoară nu spânzură pe nimeni, deși unii ar merita-o, dar este hotărât să taie în carne vie acolo unde este cazul. Nu ne putem permite să mai lucrăm cu niște profitori care nu au nimic în comun cu Partidul România Mare".**

SIMION TODOCA

La aniversare

Ieri, când a împlinit vârsta de 83 de ani, antrenorul emerit EMIL PROKOPECZ, artizanul a numeroase victorii ale tenisului de masă arădean și românesc, a fost sărbătorit la „Clubul Presei" de C.S.M. Conar Arad și ziarul „Adevărul"

„La mulți ani!"

Foto: VIOREL MUSCA

Colonelul Ionel Slăvoiu va fi noul șef al Secției Parchetelor Militare

Prim-procurorul Parchetului Militar Teritorial București, colonelul Ionel Slăvoiu, a fost numit, ieri, șef al Secției Parchetelor Militare, în locul generalului Dan Voinea, destituit din funcție de procurorul general al României, în urmă cu o săptămînă, se arată într-un comunicat remis agenției MEDIAFAX de către Biroul de presă al Ministerului Public.

Totodată, procurorul general Joița Tănase i-a destituit din funcții pe prim-procurorul Parchetului Tribunalului București, Florin Chiracu, precum și pe adjunctul acestuia, Stelian Bîrsu, în locul acestora fiind numiți procurorii Mihai Banciu, respectiv Grațiela Dobrilă.

Tănase i-a mai eliberat din funcții pe procurorul general al Parchetului Curții de Apel Galați, Constantin Bulgaru, pe prim-procurorul Parchetului Tribunalului Brăila, Gheorghe Ivan și pe adjunctul prim-procurorului Parchetului Tribunalului Brăila, Mihaela Angheniței.

Cu un pas înaintea Guvernului,

CAPII PRIMĂRIEI AU GÂNDIT REORGANIZAREA PERSONALULUI

Ieri, primarul Dorel Popa, venit recent de la Adunarea Generală a Federației Municipiilor din România (FMR) a organizat o conferință de presă în care au fost abordate următoarele subiecte: La Bistrița, la (FMR) s-au întrunit primari din aproape 90 de municipii. Pe lângă prezentarea raportului de activitate, s-au organizat și alegeri în structurile de conducere: 13 membri în Consiliul Director și șapte supleanți. Primarul D. Popa se numără printre cei 13. Consiliul Director a desemnat președintele, vicepreședinții și secretarul Federației. Pentru al doilea post de vicepreședinte a fost desemnat primarul Aradului. A refuzat, pe considerentul că implicarea într-o asemenea structură l-ar solicita în detrimentul rezolvării priorităților pe plan local. Din noua formulă a nucleului de conducere fac parte: Emil Calotă-președinte(Ploiești), Tudor Perediuc și Cristian Anghel-vicepreședinți (Pitești, respectiv Baia Mare) și Eugen Plesca-secretar (sect.3, București). ● Astăzi, primarul va lua drumul Ierusalimului, unde este invitat să participe la a 21-a Conferință Internațională a primarilor. ● În legătură cu vehiculata reducere de personal din Primărie, variantele sunt încă contradictorii. Dorel Popa amintea despre o întâlnire cu cei doi viceprimari, unde au hotărât de comun acord că executivul nu va acționa în acest sens decât în momentul în care Ordonanța Guvernamentală va fi operantă. Primarul amintea că „există modalități de rezolvare a problemei. Nu dăm pe nimeni afară". Și-atunci, cu reducerea de personal cum rămâne? Tot primarul a dat un răspuns: „Dacă vom face reduceri de personal, vom scăpa de cei care nu și-au făcut datoria". Aspectul a fost prezentat și dintr-o altă perspectivă, reorganizarea fiind gândită pe plan local înainte ca guvernanții să plănuiască această strategie. Viceprimarul Voicu marșa pe ideea implementării unui sistem informatic interlucrativ în Primărie, în scopul creșterii operativității muncii și, implicit, a unei forme de reorganizare. Încurcate mai sunt căile... reorganizării!

T. MATICA

Pentru încălcarea anumitor drepturi constituționale

COLEGIUL CNSAS I-A DESFĂCUT CONTRACTUL DE MUNCĂ LUI GABRIEL CATALAN

Colegiul Consiliului Național pentru Studierea Arhivelor Securității (CNSAS) i-a desfăcut, vineri, contractul de muncă funcționarului Gabriel Catalan, învinuit că și-a încălcat atribuțiile de serviciu, prin publicarea, într-un cotidian central, a unor informații defăimătoare despre Prea Fericitul Părinte Teoctist, au declarat, pentru MEDIAFAX, surse din cadrul CNSAS.

În urma ședinței Comisiei de Disciplină a Colegiului, s-a stabilit că angajatul CNSAS, Gabriel Catalan se face vinovat de încălcarea anumitor drepturi constituționale, prejudicierea imaginii personale în cazul Părintelui Teoctist, precum și încălcarea statutului funcționarului public, ca angajat al Consiliului.

Potrivit unor informații apărute, joi, într-un cotidian central și care are au la bază afirmațiile lui Gabriel Catalan, Prea Fericitul Părinte Teoctist ar fi făcut parte din mișcarea legionară, ar fi colaborat cu fosta Securitate și ar fi fost homosexual.

CNSAS s-a delimitat imediat de afirmațiile angajatului său, considerînd că aceste informații au fost obținute anterior înființării CNSAS și că Gabriel Catalan și-a încălcat statutul de funcționar public, implicînd indirect numele instituției într-o acțiune personală.

Primarii din zona Pecica-Nădlac s-au plâns prefectului

Prefectul Aradului, ing. **Gheorghe Pele,** însoțit de Gheorghe Falcă, vicepreședintele CJ s-a întâlnit, la Pecica, cu primarii din zonă. După un scurt discurs al reprezentantului Guvernului în teritoriu, edilii comunelor prezenți la întrunire și-au expus „păsurile".

Alexandru Naghy, primarul din Peregu Mare a solicitat modernizarea unui drum și alimentarea cu apă a comunei. Vice-președintele CJ a precizat că problema drumului va fi soluționată din fondurile speciale de drumuri, de unde Peregu Mare va primi șapte miliarde lei.

Referitor la comuna Semlac, primarul Letiția Stoian a ridicat problema Căminului Cultural, care lipsește din localitate. Această investiție valorând aproximativ două miliarde lei, proiectul nu prezintă prea mari șanse de a fi pus în aplicare curând.

A fost discutată și problema extinderii rețelei de gaz în Nădlac. Prefectul i-a sugerat primarului Suchansky să facă ce-i stă în putință pentru a atrage cât mai mulți investitori pentru localitate. Asta având în vedere că de zece ani nici un investitor străin nu s-a arătat interesat să pună bazele unei afaceri în Nădlac. „Noi trebuie să încercăm să ne gospodărim cât mai bine pe plan local. Țara este săracă!"

Primarul comunei Șeitin a cerut sprijinul conducerii județului în primirea de fonduri pentru introducerea unei conducte de apă pe o distanță de 1,5 km.

Singura comună care nu a cerut nimic în mod special a fost Pecica.

MADIANA MICAN

CE NU ÎNȚELEGE PRIMARUL ARADULUI, DOREL POPA

(Urmare din pagina 1)

Când presa atrage atenția că primarul Popa nu apără întotdeaua interesele arădenilor (poate al unor arădeni mai speciali, din apropierea domniei sale), nu cetățeanul Popa a fost vizat, ci demnitarul. Administratorul împuternicit de obște să-i reprezinte în mod onest interesele.

Pentru a înțelege de unde i-a venit d-lui Popa să dea replici presei (ziarului Adevărul la un articol publicat de subsemnatul) trebuie spus că este vorba despre criticile aduse Primăriei, față de refuzul de a oferi amplasamente în Arad pentru construcția de locuințe la cererea Agenției Naționale de Locuințe. În respectivul articol dl. Popa nu era nici calomniat, nici insultat și nici măcar criticat în calitate de om obișnuit, ci în cea de primar.

În așa numitul drept la replică (pe care îl vom publica însoțit de un punct de vedere al Prefecturii) dl. Popa pretinde că refuzul inițial (ulterior, la intervenția Prefecturii și-a revizuit punctul de vedere, găsind ca prin minune amplasamentele respective) ar fi motivat de lipsa fondurilor pentru realizarea infrastructurii - rețele electrice, apă potabilă, canalizare, gaze naturale, telefonie etc.- deși în toată această lume, realizarea așa numitelor utilități publice cade în sarcina administrațiilor locale. Îi amintesc d-lui primar Dorel Popa că în timp ce pentru construcția de locuințe susținută financiar de statul român, Primăria nu dispune de fonduri necesare investițiilor în infrastructură (în jur de trei milioane dolari SUA pe timp de doi-trei ani) domnia sa și ai săi consilieri municipali au alocat în mod iresponsabil o sumă de aproape 600 milioane din banii contribuabilului pentru unele tipărituri destinate prezentării Aradului. O sumă disproporționat de mare față de înălțimea obiectivului urmărit de dl. primar Dorel Popa. Bani tocmai buni în buzunarul vreunui deținător de scule de tipărit dintre cei ce mișună pe la ușa biroului de primar.

Una peste alta, prin pâra făcută la unele gazete de perete cu pretenții de mijloace de comunicare, dl. Dorel Popa dovedește că nu își înțelege statutul de persoană publică supusă unei atente și exigente observații în tot ceea ce face pentru cetățean. Cu atât mai mult când este vorba de cheltuirea banului public, primarul Aradului poate fi convins că presa, în numele cetățeanului plătitor de taxe și impozite va fi cu ochii pe el și pe colaboratorii săi. Cu riscul de a-l supăra și în continuare, vom urmări și de aici înainte ale cui interese servește Primăria și al său primar Dorel Popa.

GUVERNUL A APROBAT PROIECTUL BUGETULUI DE STAT ȘI CEL AL ASIGURĂRILOR SOCIALE

Guvernul a aprobat, vineri, proiectul bugetului de stat pentru acest an, care prevede un deficit de 3,8% din PIB, precum și bugetul asigurărilor sociale, deficitul bugetului consolidat fiind de 3,7% din PIB, a declarat, la Palatul Victoria, ministrul Finanțelor, Mihai Tănăsescu.

Guvernul Adrian Năstase își propune, prin bugetul de stat și cel al asigurărilor sociale, reducerea inflației, finanțarea cheltuielilor instituționale, precum și acoperirea unor drepturi reprezentînd pensiile și ajutoarele sociale "la un nivel care să asigure puterea de cumpărare a cetățenilor", a precizat Tănăsescu.

"Prin proiectul de buget pe acest an ne propunem o reducere a inflației de la 41% la 25% și o creștere economică de 4,1% care va permite relansarea economiei românești", a spus Tănăsescu.

Ministrul Finanțelor a menționat că bugetul de stat va acoperi o serie de cheltuieli destinate priorităților Executivului, precum finanțarea programelor pentru copiii aflați în dificultate, a programelor naționale de sănătate, pentru construirea unor puțuri de mare adîncime destinate alimentării cu apă a spitalelor, continuarea investițiilor de la Unitatea 2 de la Cernavodă, creșterea numărului locuințelor pentru tineri și a sălilor de sport.

Tănăsescu a afirmat că proiectul de buget și cel al bugetului asigurărilor sociale va fi prezentat Parlamentului la începutul săptămînii viitoare.

Bugetul de stat pe anul 2001 prevede venituri de 153.209,7 miliarde de lei, cheltuieli de 194.527,1 miliarde de lei și un deficit de 41.317,4 miliarde de lei. Produsul intern brut este estimat la 1.050 mii de miliarde de lei.

CONFLICTUL DIN FILIALA PRM ARAD

văzut de dl. MIRCEA PURCELD, membru în Comitetul Director al PRM

– Domnule Mircea Purceld, începând cu martie 2001 răspundeți din partea Comitetului Director PRM de coordonarea activității filialei arădene PRM? Cum ați fi dorit să găsiți filiala arădeană?

– Este firesc că doream să găsesc o filială puternică și mai ales mai puțin agitată. Nu a fost așa. Există totuși tensiuni pe care nu le-aș fi dorit să le întâlnesc. Analizând la rece aceste evenimente tensionate, cred că li s-au făcut o falsă popularizare. Ce este mai grav, această popularizare s-a făcut prin presă, ceea ce nu ar fi fost necesar.

– De ce o asemenea apreciere?

– În urmă cu două săptămâni, am participat împreună cu prim-vicepreședintele PRM și vice-președintele Camerei Deputaților, dl. Corneliu Ciontu, la o analiză a activității Biroului Executiv al PRM, filiala Arad. Desigur că momentele din cadrul analizei nu au fost cele mai vesele însă, repet, noi nu ar trebui să facem o tragedie din acestea, din divergențele dintre președintele interimar al filialei, dl. Creț Nicoară și unii membrii ai Biroului Executiv.

– Credeți că între grupul mare de membri ai Biroului Executiv PRM Arad și dl. președinte interimar Creț Nicoară există o ruptură care nu se mai poate reface?

– În urma vizitei la Arad am hotărât să supunem discuției Comitetului Director PRM cazul de la filiala arădeană. Marțea trecută, ziua în care am fi dorit să lămurim situația în cadrul Comitetului Director PRM, nu am reușit din cauza ordinei de zi ce a fost destul de încărcată dar și datorită faptului că, dl. președinte Corneliu Vadim Tudor și cu alți lideri ai partidului nostru au fost invitați de primul-ministru la Guvern, în vederea unor consultări privind Bugetul pe 2001. Revenind la întrebarea dvs., eu cred că această ruptură se poate reînoda. Important e cum se face nodul; îl faci bine, rezistă, îl faci de mântuială, se rupe înainte de a fi forțat.

– Și totuși, dumneavoastră cum vedeți în concret rezolvarea acestei dezbinări?

– Observați că refuz să mă erijez într-un judecător, însă am convingerea că ar exista unele soluții care pot să normalizeze viața politică în conducerea filialei. De regulă, nu admit comportamentele extremiste și nu pot fi partizanul unor soluții pe care le-ar sugera o tabără sau alta. De aceea voi reveni la Arad pentru medierea acestui conflict, indiferent care sunt taberele. Vreau să se știe că în mine nimeni nu poate găsi un partizan. De asemenea, trebuie să amintesc că, dacă nici de această dată neînțelegerile nu vor fi aplanate, totul va rămâne peste câteva luni la Conferința Județeană iar votul democratic va rezolva situația respectivă. În caz contrar, vom interveni cât de curând, prin desființarea actualului Birou Executiv și numirea unui nou Birou Executiv la filiala PRM Arad, cât și numirea unui nou președinte interimar. M-aș bucura să nu ajungem aici, pentru că alegerile sunt doar peste două luni și jumătate.

NICU COJOCARU

CUIUL LUI... ȚEPELEA

Astăzi, țărăniștii arădeni își aleg președintele pe municipiu. La prima vedere, un fapt absolut banal, un eveniment departe de a stârni interesul prea multor cetățeni ai urbei noastre. Totuși, dacă stăm strâmb și judecăm drept, trebuie să observăm că alegerile de astăzi (dacă nu vor fi amânate din motive care țin de statut), marchează un prim pas spre scoaterea PNȚCD din „zodia Țepelea", printr-o întinerire masivă. „Lupii" tineri din PNȚCD se vor impune fără probleme, pentru că, practic, nu mai au adversari.

Bătălia se va da în principal între Alin Gherga și Marcel Chișcan, pentru că de ceilalți doi candidați, Iuliu Șerban și Mario Stoica, nu prea a auzit nimeni.

Ca un argument al ofensivei tinerilor în PNȚCD, cei doi principali pretendenți la funcția de președinte pe municipiu au fost chemați în fața Comitetului Municipal al organizației de tineret, pentru a-și expune programele și intențiile. De față fiind, actualul președinte pe județ, Vasile Ciobâncan, remarca „găselnița" ca fiind deosebită. Ferindu-se de tentația de a sprijini pe vreunul dintre candidați, Ciobâncan le-a ținut tinerilor un scurt „tratat de morală" religioasă, îndemnându-i să discute cât mai des cu preoți ortodocși și greco sau romano-catolici. Evident, un îndemn de a urma linia creștin-democrată promovată de către Andrei Marga.

Cei doi candidați prezenți la „raport" și-au expus pe scurt intențiile. Sigur că unele puncte, cum ar fi pregătirea Conferinței Județene, nu pot fi susceptibile de a alcătui un „program", dar câteva idei tot au fost atinse. De exemplu, Marcel Chișcan a fost de părere că președintele pe municipiu va trebui să monitorizeze fiecare greșeală a actualei guvernări și să o sancționeze cu promptitudine. Ca strategie, ar da oarece rezultate pe termen scurt, după modelul Vadim, însă pe termen lung nu prea are sorți de izbândă. La polul opus, Alin Gherga este de părere că este mai profitabilă construcția meticuloasă, pas cu pas, a noii identități a partidului.

Una dintre cele mai discutate probleme a fost poziția față de întoarcerea „fiilor risipitori". A sărit în ochi teama că reprimirea „rătăciților" ar da din nou naștere la lupte intestine pentru putere. Deși nu se mai poate vorbi despre „putere" în cazul unui partid neparlamentar, nu trebuie uitat faptul că peste trei ani PNȚCD-ul, în noua sa formă, are toate șansele să fie mult mai sus decât se află acum. Or, tocmai acei tineri „lupi" care se bat acum pentru putere (adică funcții în partid) vor fi cei care vor râvni la diferite fotolii, cu pretenția de a fi reprezentanții unui segment al electoratului. Țărăniștii trebuie să mediteze bine asupra acestui aspect, să calculeze care dintre candidați ar putea să promoveze mai bine imaginea partidului. Oricum, s-a simțit o schimbare de optică în cadrul PNȚCD. Alin Gherga a spus la un moment dat că nu va candida pentru nici o altă funcție decât aceea de președinte. Cu toate acestea, la presiunea organizației de tineret, a acceptat să candideze și pentru funcții inferioare.

La fel a procedat și Marcel Chișcan. Se pare că amândoi au decis să formeze o echipă, indiferent care dintre ei va deveni „principal" sau „secund". Am spus „se pare". Vom vedea dacă a fost doar un „armistițiu" formal sau o hotărâre serioasă...

SIMION TODOCA

Vocea străzii

ARĂDENII NU PREA ȘTIU CINE ÎI REPREZINTĂ

Arădenii sunt reprezentați în Parlamentul României de zece parlamentari, trei senatori și șapte deputați. Știu arădenii cine sunt aceștia? Nu prea, rezultă din sondajul de opinie pe care l-am realizat noi, fără a avea totuși pretenția de reprezentativitate la nivelul întregii populații a Aradului. Majoritatea celor chestionați nu au reușit să indice nici măcar un parlamentar arădean. Cei mai cunoscuți au fost Constantin Onaca, Titus Gheorghiof și Avram Crăciun iar cei fără nominalizare Dan Ionescu, György Tőkay și Mihaela Muraru Mândrea. Au mai apărut Gheorghe Pele (actualul prefect) și Emil Putin (fost parlamentar).

Vă reamintim numele celor zece parlamentari de Arad: ***Constantin Onaca, Sergiu Nicolaescu și Avram Crăciun*** *(senatori)* ***Dorel Zăvoianu, Mihaela Muraru - Mândrea, Nicu Cojocaru, Creț Nicoară, Titus Gheorghiof, György Tőkay și Dan Ionescu*** *(deputați).*

Pele (44 ani, tâmplar) - Onaca, Emil Putin, cam atât... Îi știam din ziare, dar acum nu-mi mai amintesc.

Ruxandrei Florița (patroană) - N-am urmărit, nu prea mă interesează. M-ați cam luat prin surprindere.

Ion (merceolog, 50 ani) - Sunt destui, care nu fac nimic... Sunt Crăciun, Nicolaescu, de la PDSR. Apoi Cojocaru, Onaca... De la liberali nu mai știu cum îl cheamă...

Dora (infirmieră) - Îi cunosc dar... Titus Gheorghiof... cred că în Parlament doar el este din Arad. Ar mai fi Emil Putin, dar acum nu a mai fost ales. Cred că din Arad sunt numai liberalii!

Cozma (pensionar, 70 ani) - Crăciun, Zăvoianu, Gheorghiof... nu mai știu alții.

Dan Toma (student, 21 ani) - Pe Onaca îl știe toată lumea, mai este Gheorghiof, Crăciun pe ceilalți nu mi-i amintesc acum.

Anonim (pensionar) - Nu contează cine sunt, domnule! Important este ce fac acolo, și ei nu fac nimic! Consumă banii de pomană!

Mihai Viorel (pensionar, 52 ani) - Nu prea știu, eventual domnul Pele.

Florin Vasiu (26 ani, student) - Titus Gheorghiof, Onaca, Avram Crăciun, etc. nu mai știu.

Coriolan (pensionar 68 ani) - Creț Nicoară, Avram Crăciun este parcă la PDSR... Onaca de la PRM. Nu mi-i amintesc chiar pe toți acum.

Anonimă (pensionară) - De Onaca îmi amintesc, că a dat bani la biserici și la oamenii săraci.

Diana (41 ani, economistă) - Titus Gheorghiof la PNL, Crăciun, Onaca... cam atât!

Marius Baciu (muncitor, 24 ani) - Onaca îmi vine acum repede în minte... nu mă interesează pe mine politica, am alte treburi.

Anonim - Onaca, Crăciun... a, și regizorul... Sergiu Nicolaescu, parcă și el a candidat la Arad.

FLAVIUS GHENDER

PDSR DOREȘTE CA FUZIUNEA CU PSDR SĂ FIE ÎNCHEIATĂ ÎNAINTE DE SFÂRȘITUL LUNII IUNIE

PDSR dorește ca fuziunea cu PSDR să fie încheiată înainte de sfîrșitul lunii iunie, cînd, la Lisabona, se va desfășura Consiliul Internaționalei Socialiste, unde se așteaptă ca noul partid să obțină o consacrare pe plan internațional, a declarat, ieri, secretarul cu probleme internaționale al PDSR, senatorul Gheorghi Prisăcaru, citat de corespondentul MEDIAFAX.

Prisăcaru a spus că, în ceea ce privește demersurile PDSR pentru primirea în Internaționala Socialistă, se continuă discuțiile cu PSDR în legătură cu compatibilitatea programelor celor două partide și modul în care se vor concepe, pe mai departe, raporturile cu partidele social-democrate, socialiste, iar pe de altă parte continuă discuțiile cu partidele social democrate din Europa și cu Internaționala Socialistă pentru a se stabili procedurile de după fuziunea cu PSDR.

"Noi am vrea ca fuziunea să aibă loc înainte de Consiliul Internaționalei Socialiste de la Lisabona, care este la sfîrșitul lunii iunie, în așa fel încît, la Lisabona, noul partid să obțină deja o consacrare pe plan internațional", a spus Prisăcaru.

El a precizat că forul care decide aderarea la Internaționala Socialistă este Congresul Internaționalei Socialiste, dar că, invitarea noului partid rezultat din fuziunea PDSR-PSDR, la Consiliul Internaționalei Socialiste "este deja o formă de acceptare a noului partid în structurile Internaționalei Socialiste".

Prisăcaru a mai spus că președintele PDSR, Adrian Năstase, a fost invitat să participe, în perioada 7-8 mai, la Conferința Partidului Socialiștilor Europeni.

PREȘEDINTELE ILIESCU ARE UN SALARIU NET DE 14,5 MILIOANE DE LEI

Președintele Ion Iliescu are un salariu net de 14,5 milioane de lei, a declarat, vineri, într-o conferință de presă, purtătorul de cuvînt al președintelui, consilierul prezidențial Corina Crețu.

Corina Crețu a precizat că, față de salariul de senator, Iliescu a cîștigat la salariu, ca șef al statului, doar două milioane de lei. Ea a adăugat că a înțeles că, prin prevederile proiectului de buget în acest sens, pentru indemnizațiile demnitarilor urmează să se asigure un grad inferior de acoperire a creșterii prețurilor de consum, comparativ cu acela luat în calcul pentru creșterile salariale propuse pentru funcționarii publici și alte categorii de personal din sectorul bugetar.

Corina Crețu a făcut aceste precizări, urmare a publicării, joi, într-un cotidian central, a unui articol din care reiese că salariul șefului statului este de 53,768 milioane de lei. Articolul nu preciza dacă era vorba despre salariu brut sau net.

CZISZTER NU VA MAI CANDIDA PENTRU PREȘEDINȚIA UDMR ARAD

UDMR Arad va alege, conform statutului, o nouă conducere județeană în data de 29 aprilie, prilej cu care se vor reuni peste 200 de reprezentanți ai organizațiilor UDMR din județul Arad. Va fi reînnoit atât Prezidiul UDMR, format din 10 membri, cât și Consiliul Director, format din 48 de membri. Președintele UDMR Arad, Cziszter Kalman a declarat că nu va mai candida pentru un nou mandat în fruntea organizației arădene: **„După zece ani de activitate, doresc să predau ștafeta unui coleg mai tânăr. Nu vreau să fac nominalizări, dar în UDMR Arad există cel puțin patru sau cinci persoane care pot îndeplini această funcție."** Până la data alegerilor de la nivel județean, toate organizațiile locale care nu au avut alegeri în ultimii doi ani va trebui să facă acest lucru.

Sâmbătă va avea loc la Târgu Mureș o ședință a Consiliului Reprezentanților Uniunii, organul suprem de decizie al UDMR, pentru a definitiva modul în care vor avea loc alegerile pentru acest organism.

Viceprimarul Aradului, Levente Bognar a precizat că, „pentru a avea o autonomie locală reală și eficientă, trebuie să stăpânim două pârghii importante: bugetul și aparatul executiv". În acest sens, Bognar a criticat ordonanța guvernamentală care reglementează limitele în care trebuie să se încadreze aparatul administrativ: **„Normele nu ar trebui să fie obligatorii, ar trebui să se țină seama de specificul localităților. Ordonanța contravine conceptului de autonomie locală. Conform acestei ordonanțe, primăria Aradului ar trebui să aibă 150 de angajați, iar acum are 370, deci ar trebui să concediem peste 200 de oameni!"** Ordonanța în cauză a fost criticată în termeni duri și de deputatul György Tőkay: **„Este clar că aparatul administrativ este prea stufos, dar ar trebui să decidă comunitățile acest lucru. Este vorba de un reflex târziu al statului paternalist."**

Deputatul Tőkay s-a referit și l-a proiectul Bugetului de Stat, afirmând că se păstrează practica acordării unor sume mari de bani fabricilor falimentare. De asemenea, în ceea ce privește sumele pentru învățământ, Tőkay are o serie de rețineri față de modul de colectare a acestora prin intermediul TVA.

Președintele Cziszter Kalman și deputatul Tőkay György au apreciat invitația prefectului Pele, la dialog pe marginea problemelor de interes județean, dar au considerat că discuțiile trebuie să fie concrete, să evite termenii generali de tipul „ar trebui", „ar fi bine". O sursă importantă de informații în legătură cu problemele județului o constituie Consiliul Aleșilor Locali ai UDMR, care se întrunește o dată la două săptămâni pentru a analiza probleme de acest gen.

FLAVIUS GHENDER

Flagrant

LA IRATOȘU, OILE CIOBANILOR PROVOACĂ PAGUBE DE SUTE DE MILIOANE

Culturile localnicilor sunt devastate de peste 1200 de oi

Recent, am descins la Iratoșu, unde localnicii se confruntă cu o problemă foarte gravă: producerea unor pagube de sute de milioane prin intrarea oilor pe culturile particulare de grâu, orz sau porumb. Este vorba de trei ciobani care au împreună peste 1200 de oi. Pe lângă acestea, ciobanii cresc cai, vaci, porci sau capre. Toate aceste animale sunt lăsate pe pășunea comunală sau sunt „scăpate" pe culturile localnicilor. Mărturie stau cele peste 20 de declarații ale oamenilor din comună, ale primarului și ale șefului de post. Cu toate că situația durează de câțiva ani buni nu s-au luat măsurile cele mai potrivite pentru stoparea acestui fenomen. Și problema tinde să se acutizeze încă din primele luni ale acestui an.

Cum își permit să sfideze legea?

Aflând de venirea noastră un număr de peste 20 de persoane din Variașul Mare și Iratoșu ne-au așteptat la societatea agricolă „Canabis". Președintele acestei asociații, inginerul agricol, **Both Istvan**, este unul din cei afectați recent de „invazia oilor": **„Mi-au fost călcate și distruse 1.7 hectare de grâu. Vă dați seama ce pierderi o să am anul acesta dacă se continuă așa. Eu am investit în sămânță, arat... Dacă eu nu plătesc impozitul sau o amendă „mă rade" statul. Acești ciobani cum își permit - sau li se permite - să nu plătească amenzile, să nu respecte legea, să nu răspundă la somații?"** Sfârnăciuc Gheorghe este unul din ciobani. **„În registru agricol are declarate 210 oi, deși în realitate are aproape 800. Mai are 13 vaci, 12 capre, cai, zeci de porci. Au fost găsite animalele ciobanilor și prin grădinile gospodăriilor oamenilor."**

10 dosare penale...

Șeful de post din localitate, plt. adj. **Lung Petru** ne-a declarat că ciobanului Sfârnăciuc Gheorghe și angajaților acestuia li s-au întocmit nu mai puțin de zece dosare. **„Pe unul din angajații lui Sfârnăciuc l-am prins într-o noapte pe la orele 4,00, într-o holdă. Eram cu primarul, cu viceprimarul și cu paznicul de vânătoare. Am înaintat dosarul la Parchet și după ce mi-a fost înapoiat pentru completare de mai multe ori lucrurile au rămas «în aer»..."** Viceprimarul Guth Ioan susține ideea că: **„Justiția se mișcă greu"**. Mai mult afirmă că... executorul judecătoresc nu își face treaba tocmai bine...

Szenași Alexandru e și el revoltat de faptul că: **„Anul trecut am depus o plângere și nu s-a făcut nimic în acest sens. Pe unul din ciobanii lui Haida l-am prins la mine în porumb cu căruța plină. Încă mai aștept să se facă dreptate..."**. Ciobanii au produs în localitate anul acesta și în anii trecuți pagube în culturi de sute de milioane de lei!"

Șeful de post e acuzat că-l favorizează pe unul dintre ciobani

Dl. **Szenași Alexandru** ne-a dezvăluit că unul din cei trei ciobani este chiar nepotul șefului de post din localitate - plt. adj. **Lung Petru**. Deși acesta a negat în urma investigațiilor făcute am ajuns să aflăm că Târnovan Virgil este rudă cu șeful de post. Nu spunem că îl protejează sau nu, dar întrebăm de ce plt. adj. Lung ne-a ascuns adevărul spunând: **„Nu-l cunosc. Nu este neam cu mine. Eu nici măcar nu sunt din localitate. Sunt prostii... Eu nu protejez pe nimeni."**

Despre **Târnovan Virgil**, primarul din Iratoșu spune că nu are ce căuta cu oile în localitate pentru că nu locuiește acolo. Ciobanul în cauză deține 200 de oi și 130 de miei. Dar, potrivit autorităților locale, acestea nu sunt declarate toate.

Al treilea cioban a venit la Iratoșu de la Alba-Iulia. El are aproximativ 500 de oi și a construit o stână fără a avea autorizație. Dl. viceprimar **Guth Ioan** ne-a spus că ciobanul în cauză a fost somat ca, în decurs de zece zile să demoleze stâna... Cele zece zile au cam trecut dar cel în cauză nu se conformează. Nici autoritățile locale nu urgentează însă demersurile de demolare...

Doi ciobani morți - găsiți în lanul de porumb!

Recent, unul din angajații ciobanului **Sfârnăciuc Gheorghe** a fost prins în flagrant cu 300 de oi pe tarlaua unui cetățean din localitate. Lucrătorului - **Lucuț Vasile** - i s-a întocmit dosar penal cu această ocazie. Sătenii se tem însă și de amenințările ciobanului. **„Vaida Elisabeta a fost amenințată că i se va da foc la casă"**, ne-a declarat dl. **Szenași...** Spusele lui sunt întărite și de inginerul agronom **Seculi Ioan**.

Urmează apoi o relatare despre Sfârnăciuc care, chiar dacă nu are legătură directă cu acest caz prezentat de noi e deosebit de interesantă: **„Angajează tot felul de boschetari de prin Gară pe care îi bate și nu le dă mâncare consistentă. Unul a fost găsit aproape mort în lanul de porumb. Până a ajuns la Arad a murit. Chiar dacă a afirmat că l-a bătut stăpânul, medicul legist nu a confirmat acest lucru. În patru ani de zile ăsta e al dolilea cioban care lucra la Sfârnăciuc și a fost găsit mort în lanul de porumb. Sigur, sunt vorbe în sat, însă toate suspiciunile nu s-au confirmat deocamdată"**, a încheiat dl. **Alexandru Szenași**.

Șeful de post ne-a declarat că în urma cercetărilor s-a ajuns la concluzia că cele două decese ale ciobanilor au fost naturale. Culmea e că ... s-au găsit să moară amândoi în lanul de porumb...

Dacă îi prind la mine, le rup picioarele!

Dl. **Bucur Zoltan** (52 ani) este paznic la Asociația agricolă din Variașu Mare. Și el era indignat de pagubele care le produc turmele de animale ale ciobanilor. **„Unul din ciobani - nu știu care (n.n. știa, dar a evitat să deconspire acest lucru) are vreo 60 de porci. Pământ nu are nimic... Cu ce îi ține? Trăiesc ca mistreții - pe câmp și prin culturile oamenilor. Eu am șase hectare de pământ. Deocamdată nu am avut probleme cu ciobanii. Dacă îi prind cu oile sau cu porcii la mine pe pământ, le rup picioarele! Recent a vândut 30 de porci grași pentru care a luat bani frumoși - peste 60 de milioane. Să îi crească - nu am treabă - dar nu în culturile oamenilor!"**

Hotărârea Consiliului Local e călcată în picioare

Consiliul Local Iratoșu a adoptat o hotărâre prin care se interzice accesul animalelor pe pășunea din localitate în perioada 30 octombrie 2000-1 mai 2001. Cu toate acestea, hotărârea Consiliului Local e încălcată flagrant de ciobanii care distrug pășunea comunală. După un drum infernal, pe ploaie, cu tractorul am ajuns la locurile în care ciobanii își duc veacul. Anunțați însă de cineva, s-au retras cu oile lăsând stânile părăsite. Lângă o cultură de grâu am găsit un vălău încăpător pentru adăparea oilor... Cert este că legea întârzie să își spună cuvântul la Iratoșu. Până când vor fi tolerați ciobanii care se îmbogățesc devastând culturile oamenilor? Sau autoritățile locale așteaptă ca oamenii să își facă singuri dreptate?

OLIMPIU BULZAN

La Universitatea „Aurel Vlaicu" se înființează Facultatea de Drept si Instituții Europene

În cadrul unei conferințe de presă, conducerea Universității „Aurel Vlaicu" a anunțat „noutățile în oferta academică pentru anul universitar 2001-2002.

Astfel, s-a depus o documentație serioasă pentru acreditarea unei noi facultăți, cu o specializare inexistentă - deocamdată - în nomenclatorul specializărilor universitare din România: **Facultatea de Drept și Instituții Europene** (specializarea Drept și Instituții Europene). **„Această facultate urmează itinerarul strategic propus de guvernul României. Avem sprijinul Ministerului Educației și Cercetării, Ministerului Integrării Europene, avem conturate proiecte de finanțare externă", a afirmat prof. univ. dr. Lizica Mihuț, rectorul Universității „Aurel Vlaicu".**

La Facultatea de Teologie, se va înființa specializarea Teologie - Litere - Engleză, două secții vor avea masterat, se va deschide Centrul de Excelență în Cercetare Științifică „Ilarion Felea".

Pentru **Facultatea de Științe Economice, au fost acreditate toate specializările**. De asemenea, se vor înființa două specializări postuniversitare: Relații Economice Internaționale și Informatică de Gestiune.

Dintre cele 16 specializări ale **Facultății de Inginerie**, două sunt noi - Tehnologia și Biotehnologia Protecției Mediului și Biotehnologii Aplicate. Va exista și un curs postuniversitar de Educație Tehnologică.

Admiterea la toate facultățile se va face pe baza mediei de la Bacalaureat.

CĂTĂLINA LATU

SE ANUNȚĂ, FURTUNĂ ÎN ÎNVĂȚĂMÂNT

Mult discutata Ordonanță 32, care prevede trecerea salarizării personalului din învățământ la bugetele locale, iscă foarte multe nemulțumiri. Recent, la București, a avut loc ședința Consiliului Național al Federației Sindicatelor Libere din învățământ. Așa cum ne informa, dl. Gondor și dl. Baliță, liderii celor două formațiuni sindicale arădene, în cadrul conferințelor de presă organizate ieri, Federația Sindicatelor Libere va lua câteva măsuri concrete:

- se va organiza o întâlnire la Palatul Cotroceni cu Președintele țării, pentru obținerea sprijinului acestuia;
- se vor organiza întâlniri cu parlamentarii fiecărui județ, în încercarea de a obține și susținerea acestora în Parlament;
- în momentul începerii discutării proiectului de buget, va fi pichetată clădirea Parlamentului de către sindicaliștii din învățământ;
- în final, se va trece la unele măsuri extreme cum ar fi: organizarea unui miting la București și chiar la blocarea examenelor de capacitate și bacalaureat.

Scopul acestor acțiuni este, așa cum afirma dl. Gondor „blocarea ordonanței 32". „Respingerea ei, afirmă dl. Baliță, se face datorită nerespectării Acordului social la nivel național și a contractului colectiv de muncă, care prevedea acordarea tichetelor de masă".

Așa încă, mult așteptatele tichete rămân la masa negocierilor; se pare că indexările anunțate le vor ține locul în buzunarele profesorilor.

M. ARDELEAN

BILANȚUL CONTABIL SE DEPUNE ȘI LA REGISTRUL COMERȚULUI

78.100 lei se plătesc la depunere

Un exemplar al bilanțului contabil, vizat de administrația financiară, însoțit de contul de profit și pierderi, raportul administratorilor, raportul cenzorilor și procesul-verbal al adunării generale, trebuie depuse la oficiul registrului comerțului de către SA-uri, SRL-uri și SCA-uri.

Pe baza acestor documente, Oficiul teritorial al registrului comerțului efectuează o înregistrare și arhivează bilanțul contabil la dosarul de arhivă al fiecărei societăți comerciale, existent la O.R.C.

Taxa pentru depunerea bilanțului este de 71.000 lei. La aceasta se aplică coeficientul de 10% pentru constituirea fondului de lichidare. Astfel, taxa totală ce urmează a fi achitată, la depunerea bilanțului, este de 78.100 lei.

Pentru a veni în sprijinul societăților comerciale depunătoare de bilanț, Camera de Comerț, Industrie și Agricultură a Jud. Arad colectează un exemplar din bilanțul contabil vizat de administrația financiară la:

● C.C.I.A. Arad - O.R.C. Arad - camera 3 (zilnic, între orele 8-14); ● Direcția Generală a Finanțelor Publice Arad - punct de lucru situat în imediata apropiere a Registraturii, unde se depun bilanțurile contabile (zilnic, între orele 8-14); ● Percepția fiscală Arad din cadrul D.G.F.P.C.F.S. a Jud. Arad (Biroul Inspectori, conform programului cu public al percepției); ● Circumscripțiile, percepțiile și administrațiile fiscale din județ (conform programului de lucru cu publicul al acestora).

Conform prevederilor art. 232 din Legea nr. 31/1990, republicată, privind societățile comerciale, alin. (1), lit. b): „La cererea camerei de comerț și industrie teritoriale sau a oricărei persoane interesate, tribunalul va putea pronunța dizolvarea societății, în cazurile în care:

b) societatea nu a depus, timp de 3 ani consecutivi, bilanțul contabil sau alte acte care, potrivit legii, se depun la oficiul registrului comerțului."

La cererea Camerei de Comerț, instanța, prin hotărâre judecătorească, poate obliga comercianții și societățile comerciale să-și îndeplinească cerințele legii - respectiv depunerea bilanțului contabil - și să aplice o amendă civilă de la 100.000 lei la 1.000.000 lei, conform art. 44 din Legea nr. 26/1990, republicată, privind registrul comerțului.

G. KNAP

DL. ȘTEFAN PASCU A FOST NUMIT DIRECTOR INTERIMAR LA A.J.O.F.M.

Ieri, a avut loc o conferință de presă la Agenția Județeană pentru Ocuparea Forței de Muncă (A.J.O.F.M.). Temele principale de discuție au fost: rata șomajului pe luna februarie, inițierea unor cursuri de calificare și recalificare, plățile compensatorii și cele pentru ajutorul de șomaj și locurile de muncă vacante. S-a amintit și despre bursa locurilor de muncă. Aceasta se va desfășura în data de 6 aprilie la sala Bingo din Piața Gării. Ca o noutate - cea-de-a 5-a ediție a bursei locurilor de muncă se va desfășura și în județ - la **Chișineu-Criș, Lipova și Sebiș.**

Conferință de presă

Agenții economici care doresc să participe la această acțiune sunt invitați să se înscrie la A.J.O.F.M. - camera 111 (et. I).

Deși au fost invitate peste 350 de firme, au confirmat participarea doar 18 agenți comerciali din municipiu.

Rata șomajului a scăzut în luna februarie de la 10,8% la 8,6%. Se preconizează scăderea acesteia în viitor.

Dl. **Ștefan Pascu** a fost numit director interimar până la ocuparea prin concurs a postului.

Concursul va avea loc în 4 aprilie la București. Menționăm că, 22 de directori A.J.O.F.M. din întreaga țară au fost schimbați din funcție.

O. BULZAN

Nici în acest an

ACȚIONARII DE LA ARVINEX NU VOR LUA DIVIDENDE

„N-am luat niciodată dividende. N-am fost înștiințat de nici o AGA. Ce se-ntâmplă cu acțiunile mele?" e o întrebare care îi roade pe cei mai mulți dintre „cuponari". Unul dintre aceștia este și Nistor Năstase din Lipova, care este acționar la S.C. ARVINEX S.A. Arad, firmă ce se ocupă cu îmbutelierea și comercializarea vinurilor.

Directorul Alexandru Szikler spune: „Nu mă pot duce la fiecare acționar să-i spun că avem AGA. Acest lucru a fost anunțat în mass-media. Îi reamintesc domnului Năstase că Adunarea Generală a Acționarilor va avea loc pe 2 aprilie. Îl așteptăm la sediul societății, unde poate să pună orice problemă referitoare la firmă. Avem 2500 de acționari persoane fizice, din toată țara.

În ceea ce privește dividendele pe 2001, nu cred că vom fi în situația să le acordăm", adaugă Szikler.

Contractul încheiat de FPS cu Vinia Iași, în 1998 acționar majoritar la ARVINEX a fost păgubos. Firma ieșeană vrea să-și vândă pachetul de acțiuni. Se pare că există trei oferte. Poate cu o altă structură a acționariatului vor veni și vremuri mai bune. ARVINEX lucrează 100 hectare de vie pentru a-și asigura o parte din materia primă. Însă pentru a face față pe piață, doar o primă investiție în tehnologie s-ar ridica la circa 5 miliarde de lei. Iar bani nu prea sunt. Cel puțin în momentul de față.

G. CONSTANTINESCU

DIRECTORUL GENERAL DE LA ASTRA TRINITY ȘI-A PREZENTAT DEMISIA

Ing. George Albu, director general al Astra-Trinity și-a prezentat demisia. „Am considerat că e mai corect ca noii patroni să-și conducă afacerea așa cum cred ei de cuviință. În fond, este vorba despre banii lor. A intervenit și uzura și alte probleme", a declarat George Albu. El a ocupat această funcție din întâi aprilie 1996. În perioada mandatului său Astra Vagoane a fost cumpărată de compania texană Trinity Industries.

În viitor s-ar putea ca G. Albu să ocupe un post în schema Ministerului lucrărilor publice, transporturilor și locuinței.

DORU SAVA

DISPONIBILIZĂRI LA IMAR

Datorită lipsei de comenzi pe piața internă și internațională, S. C. IMAR S. A. a trecut la disponibilizarea a 150-200 de angajați. În general, aceștia fac parte din personalul indirect productiv și personalul TESA care reprezenta aproximativ 35% din totalul angajaților. În funcție de vechime, disponibilizații vor primi între unul și trei salarii compensatorii.

În urma reducerilor de personal, societatea IMAR rămâne cu 2100 de salariați.

D. D.

CONFORT CONSTRUCT A FOST REPROGRAMAT

Târgul se va desfășura în locul tradițional, Sala Sporturilor

Confort Construct, târg de construcții organizat de Camera de Comerț Arad, a fost inițial programat pentru perioada 3-6 aprilie 2001 la Sala Sporturilor din Arad. Numai că în această perioadă, Sala Sporturilor nu este disponibilă, atunci desfășurându-se play-off-ul campionatului național de baschet masculin și feminin. S-a încercat păstrarea perioadei de desfășurare a târgului cu modificarea locului de desfășurare, soluția găsită de organizatori fiind fostul magazin Aradul.

Această variantă s-a dovedit nepotrivită, astfel că s-a decis păstrarea locului de desfășurare - Sala Sporturilor - cu modificarea perioadei.

Astfel, târgul Confort Construct se va desfășura la Sala Sporturilor din Arad în perioada 22-25.05.2001. Până în momentul de față au confirmat participarea pentru această perioadă 30 de firme din Arad și din țară.

Târgul care va deschide sezonul expozițional din acest an va fi Smart Pack, târg de ambalaje, papetărie, tipărituri, birotică, salon media, care se va desfășura în perioada 26-28 aprilie 2001 la Teatrul de Stat Arad.

În primul semestru al acestui an se vor mai desfășura, la Sala Sporturilor, târgurile Confort Instal (29 mai-1iunie) și Transport-Ar (13-16 iunie).

G. KNAP

SE DISTRIBUIE FORMULARELE PENTRU AGRICULTORI

În baza acestora, se primește 1 milion de lei pentru fiecare hectar cultivat

În județul Arad a început distribuirea formularelor prin care producătorii agricoli beneficiază de sprijinul de 1 milion de lei pentru fiecare hectar de teren cultivat, conform OUG 30/2001. „Formularele ajung la agricultori prin intermediul centrelor agricole. La unele centre au ajuns deja. La celelalte le vom da în următoarele zile, după ce vin de la Imprimeria Națională", spune directorul DGAIA, Ioan Țărău.

După ce agricultorii intră în posesia formularelor, ei își pot primi banii de la unitățile CEC din localitățile unde se află terenurile. Satele unde nu există unități CEC vor fi grupate, iar banii se vor lua de la cel mai apropiat CEC.

Persoanele fizice vor primi bani în numerar, iar persoanelor juridice banii le vor intra în cont.

G. KNAP

Pentru a-și apăra mai bine interesele

LA PECICA A FOST ÎNFIINȚATĂ ASOCIAȚIA OAMENILOR DE AFACERI

Nu mai puțin de 21 de societăți comerciale din comună s-au constituit zilele trecute în ASOCIAȚIA OAMENILOR DE AFACERI DIN PECICA (A.O.A.P.). Este prima asociere de acest fel într-o comună arădeană. **„Am recurs la această asociere pentru a ne apăra mai bine interesele în relațiile cu alți parteneri, dar și cu instituții ale statului. Pe de altă parte, o să acordăm consultanță în domeniul legislației comerciale membrilor asociației dar și întreprinzătorilor din comună care vor să demareze o afacere"**, spune Costel Igaș, secretarul general al asociației proaspăt constituite. În funcția de președinte al A.O.A.P. a fost ales Ioan Atimuț, iar vicepreședinți sunt Miodrag Stanoiev și Viorel Hodorog.

Costel Igaș - secretarul general al Asociației Oamenilor de Afaceri din Pecica, crede că mediul economic din comună se va îmbunătăți considerabil sub coordonarea recent înființatei asociații

După obținerea unui sediu pentru asociație, vor fi făcute demersuri pentru dobândirea personalității juridice a A.O.A.P. **„În perspectivă dorim să înființăm și un club al Oamenilor de Afaceri din Pecica, în cadrul căruia vom organiza întâlniri, seminarii, simpozioane pe diverse teme și schimburi de experiență"** , a adăugat Costel Igaș. Pentru că firmele din Pecica lucrează doar cu bănci din Arad, una dintre preocupările asociației va avea ca obiect atragerea unei bănci serioase care să-și deschidă o sucursală sau filială în Pecica.

Alături de cele 21 de firme fondatoare ale A.O.A.P., vor fi cooptate în viitor toate firmele de pe raza comunei care vor opta pentru înscrierea în aceasta.

FLORIN TRUȚ
Foto: AL. MARIANUȚ

LICITAȚIA PENTRU ACHIZIȚIONAREA INCINERATORULUI A FOST AMÂNATĂ

Primăria Arad a decis să amâne licitația pentru achiziționarea incineratorului de ardere și neutralizare a deșeurilor urbane din Arad, programată inițial pe 28 martie. Motivul? „Una din firmele interesate a aflat mai târziu de licitație și a solicitat o amânare, dacă e posibil. Noi am considerat că n-avem nimic de pierdut. Va crește, astfel, numărul de oferte", spune viceprimarul Emanoil Voicu.

Licitația se va ține în 25 aprilie, care este și termenul limită de depunere a ofertelor.

Până acum, 3 firme și-au manifestat intenția de a depune oferte, iar până luna viitoare numărul lor ar putea fi mai mare.

G. KNAP

PE CENTRU, SPAȚIILE PENTRU PUBLICITATE VOR FI LIMITATE

Problema afișajului publicitar în municipiu este în atenția Primăriei de mai mult timp. În urmă cu patru luni avea loc o primă întâlnire între firmele arădene de publicitate și reprezentanții administrației publice locale. Viceprimarul Emanoil Voicu spunea atunci că Primăria lucrează la găsirea unei soluții pentru controlarea acestui domeniu. Elaborarea unui regulament de publicitate era necesară. Un prim pas în clarificarea situației a fost făcut prin obligarea proprietarului să-și scrie numele pe panou. „Dacă se vor identifica panouri fără nume, acestea vor dispărea", spunea în noiembrie Emanoil Voicu. Se pare, însă, că firmele ce dețin panouri în oraș nu s-au speriat de avertismentul Primăriei. Și la ora actuală sunt în Arad panouri ce nu au înscris numele proprietarului...

Miercuri, 21 martie, la o nouă întâlnire între firmele de publicitate și viceprimarul Voicu, acesta a anunțat că a fost elaborat regulamentul privind modul de organizare și desfășurare a activității de publicitate în municipiu, ce va fi supus aprobării CLM în ședința de săptămâna viitoare. „Publicitatea e un lucru necesar, dar așa cum e făcută la ora actuală e foarte agresivă. Sunt neconcordanțe între panouri și clădirile pe care sunt amplasate, sunt multe panouri amplasate ilegal. În următoarea perioadă vom inventaria firme, panouri, bannere, tot ce înseamnă publicitate pe domeniul public. Vor fi identificate firmele ce nu sunt în regulă. Avertismente am tot dat, acum vom trece la măsuri drastice", a spus Voicu.

Viceprimarul a recunoscut că în oraș sunt panouri amplasate ilegal, și nu două-trei, ci 27! Despre Bulevardul Revoluției, Voicu a spus că nu este în concordanță cu ceea ce înseamnă modernism în publicitate. Pe „plămânul mediatic al municipiului" publicitatea va fi limitativă. Spațiile de publicitate vor fi, probabil, scoase la licitație.

Cea mai mare nemulțumire a firmelor de publicitate e că pentru obținerea tuturor aprobărilor sunt nevoiți să aștepte peste o lună de zile, ceea ce le cam dă peste cap posibilitatea încheierii de contracte cu clienții. Agenții economici consideră că, spre deosebire de alte orașe ale țării - și nu neapărat din vest - Aradul nu are suficiente panouri publiciare, iar că reclamele existente nu strică aspectul orșaului.

Firmele de publicitate mai sunt nemulțumite și de atitudinea și comportamentul unor funcționari din Primărie. Cu toate acestea, nu există reclamații scrise împotriva lor.

Pentru o desfășurare normală a activității de publicitate, viceprimarul Emanoil Voicu a anunțat că în Primărie va fi înființat un birou ce se va ocupa exclusiv cu eliberarea avizelor, plata taxelor, tot ce ține de publicitate.

GERLINDE KNAP

PANORAMIC ECONOMIC

MATERII PRIME - SCUTIRE - TAXE VAMALE

Lista materiilor prime scutite de taxe vamale, utilizate de IMM în activitatea de producție, urmează să fie elaborată în perioada imediat următoare de către Ministerul Industriei și Resurselor (MIR), a declarat, joi, Viorel Buda, director în Ministerul Industriei și Resurselor, la seminarul "Stimulente pentru întreprinderile mici și mijlocii" organizat de Camera de Comerț și Industrie a României și Municipiului București (CCIRB).

CORUPȚIE - SONDAJ

Corupția este un fenomen larg răspîndit în rîndul statelor balcanice, iar România și Albania sunt cele mai afectate din acest punct de vedere, sînt concluziile unui sondaj de opinie realizat de Institutul pentru Drept Internațional Public din Roma și Centrul pentru Studiul Democrației (CSD) din Bulgaria, preluat de Reuters.

Statele avute în vedere la elaborarea sondajului sînt Albania, Bosnia și Herțegovina, Bulgaria, Croația, Macedonia, România și Iugoslavia, iar numărul de respondenți a fost de peste 7.500.

"Corupția reprezintă o reală problemă în Albania și România, unde 60,8%, respectiv 59,9% dintre cei chestionați au considerat acest fenomen ca principala problemă internă", a declarat Alexander Stoianov, director adjunct la CSD.

Într-un indicator calculat de cele două institute, care crește proporțional cu gradul de corupție, România se situează pe primul loc, cu 7,3, pe locul al doilea fiind Albania, cu 6,8. Pe locurile următoare sînt Serbia cu 6,6, Bulgaria cu 6,5, Bosnia și Herțegovina cu 6,2, în timp ce în Macedonia, Croația și Muntenegru, indicatorul a fost 5,8.

În majoritatea statelor incluse în raport, vameșii, funcționarii guvernamentali, polițiștii și agenții fiscali intră în categoria celor mai corupte profesii, singura excepție fiind Albania, unde cei mai corupți sînt considerați medicii.

GUVERN - SPAȚII COMERCIALE - VÎNZARE

Spațiile comerciale aflate în administrarea consiliilor județene sau a consiliilor locale, precum și spațiile comerciale din patrimoniul regiilor autonome de interes local, vor putea fi vîndute, conforma unui proiect de lege adoptat joi de Guvern, prin licitație publică cu strigare, sau, după caz, prin negociere directă.

Consiliile Județene și Consiliile locale, vor aproba, prin hotărîre, în termen de 30 de zile, lista spațiilor comerciale care se află în administrarea lor, precum și a celor din patrimoniul regiilor autonome de interes local.

Comisia va stabili prețul minim de vînzare a spațiilor comerciale, pe baza unui raport de evaluare, va selecta evaluatorul spațiilor comerciale, prin licitație publică, iar în cazul vînzării spațiilor prin negociere directă, negociază prețul de vînzare cu solicitantul. Prețul minim de vînzare va constitui baza de negociere în cazul vînzării directe și va fi cuprins în oferta de vînzare prin licitație publică deschisă cu strigare. Prețul va fi achitat integral, în termen de 10 zile de la încheierea contractului de vînzare - cumpărare.

BANC POST - WESTERN UNION

Banc Post a efectuat, în primele două luni ale acestui an, prin sistemul de plăți rapide Western Union, transferuri în valoare de aproximativ 16 milioane de dolari, se arată într-un comunicat al băncii remis agenției MEDIAFAX.

IDEOLOGIILE SE NASC PE TRUPURILE NECROZATE ALE CREDINȚEI

Prezent la Arad, la invitația ASCOR-ului, cunoscutul om de cultură și pictor, Sorin Dumitrescu, a susținut o excelentă dizertație despre bisericile din Nordul Moldovei.

Profitând de această ocazie, l-am provocat și noi la un dialog care s-a dovedit a fi foarte fructuos.

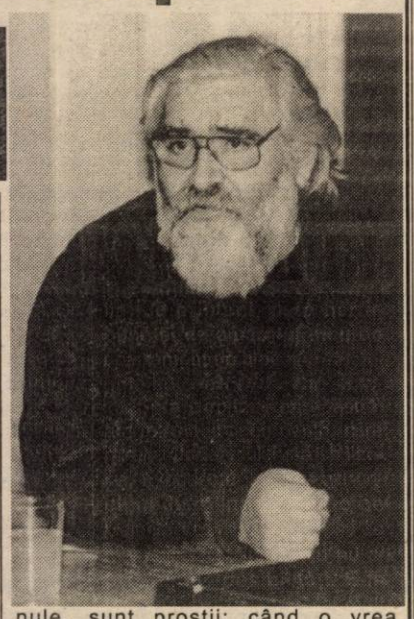

❖❖❖

– Ați afirmat că astăzi este o criză de ctitori de biserici și de iconari și totuși se construiesc foarte multe biserici. Ce mai transmit bisericile de astăzi?

– Riscă să nu mai transmită mare lucru, în orice caz, să transmită un lucru neisprăvit. În momentul de față nu există competențe reale care să acopere această cerere. Sigur că nevoia de lăcașuri de cult este reală, dar nu atât de imperios necesară; de multe ori sunt ambiții ale preoților, situații concurențiale sau diverse replici pe care or să le dea celorlalte confesiuni. Părerea mea este că nu trebuie să constitui o replică cantitativă la cantitate. Este evident că, catedralele catolice sunt mai mari, aceasta nu înseamnă că noi să ne facem catedrale ortodoxe și mai mari. Petru Rareș sau Ștefan cel Mare credeți că nu aveau bani să facă un dom ca cel din Köln? Numai că ei știau că acel lucru ține de o cu totul altă civilizație logistică. În cazul bisericilor ctitorite de ei, au reușit să construiască niște măsuri atât de bine potrivite, încât misia lor teologică, puterea lor doxologică, expozitivă este chiar mai mare ca a unui dom, ca a unei uriașe catedrale occidentale care rămâne impresionantă prin mărime, dar mută.

– Ați pledat foarte mult pentru necesitatea unei culturi teologice. Credeți că este indispensabilă pentru trăirea unei vieți autentice de creștin sau e suficient, cum spunea Paleologu, „să crezi ca baba Rada"?

– Da, e indispensabilă, dar are dreptate și Paleologu. „Baba Rada" nu e erudită, nu poate să-ți citeze tomuri de cărți, dar ea nu este incultă teologic. Am întâlnit destui oameni de la țară care aveau o extraordinară cultură teologică. Unde o deprinseseră? Din tradiție, în primul rând și prin biserică. Să nu se uite că intelectualii încearcă să recupereze prin cultură ceea ce lumea are prin biserică. Un intelectual dacă merge și la biserică va fi dublu înzestrat. Astăzi, majoritatea intelectualilor refuză acest lucru.

– Din ce motive, din orgoliu, din individualism?

– Din ignoranță Părerea mea este că patrimoniul bisericii nu este explorat bine. Pe de altă parte, biserica nu a făcut nimic ca să-și promoționeze cu o anumită vehemență patrimoniul, se răsfrânge la prestațiile eclesiale. Oamenii de cultură nu știu încă frumusețea unui acatist... Ruptura între cultura bisericească și cultura laică este mortală și ea afectează puternic deopotrivă cultura și credința. O credință nu poate fi lipsită de cultură, poate fi neerudită.

– Sunteți un susținător al păstrării autenticității tradiției ortodoxe și totuși nu credeți că e nevoie de un anume suflu de modernitate?

– Biserica singură, fără să apeleze la sinoade, a operat modificările din mers. La ce mă refer, ca să nu se smintească cineva, de exemplu, înainte, condacele (aceste cântări ale acatistelor) erau poeme de o mare întindere, ele au fost scurtate între timp, comprimate.

Limba bisericii și liturgice e o cântare de la sfârșitul timpurilor, ea nu e contemporană cu noi; liturghia Sf. Ioan Gură de Aur e din sec. IV și nu s-a schimbat un cuvânt, e valabilă până în ziua de astăzi și va fi valabilă până la sfârșitul lumii. Sunt lucrări făcute împreună cu Duhul Sfânt, ele nu se trec, ele devansează toate epocile, așa încât fiecare epocă gâfâie încercând să țină pasul cu ele. La fel e și icoana, eu nu am ce să înnoiesc în ea. Pictorul de icoane e omul care picteză un obiect care nu e contemporan cu el, este o taină mare, un har al Duhului Sfânt. Arta icoanei nu a înregistrat înnoiri; ci descoperiri. Ideile de avangardă țin de ideologie, nu de credință. Ideologiile apar, se nasc pe trupurile necrozate ale credinței. Pe măsură ce credința diminuează, apar ideologiile, societățile se ideologizează. Asta nu înseamnă că acum, la noi e o lume genuină și urmează una mai căzută în păcat. Ar însemna, pur și simplu, să nu fie o extincție a facultății de a crede, a ieși din proximitatea lui Hristos.

– Ecumenismul, nu credeți că e pus la ora actuală în discuție, ca o ideologie?

– Ba da. Sunt de acord cu ceea ce spuneți și e foarte bine. În momentul de față el funcționează ca o ideologie, el nu este însă o ideologie, este o vocație. Nici o mănăstire, nici un călugăr nu o ia în serios. Toată lumea spune: „las, domnule, sunt prostii; când o vrea Dumnezeu, în duh și-n adevăr se vor uni..." Pe de altă parte, cred că, chiar la nivel de ideologie trebuie luat în serios, că ne mai cunoaștem puțin unii pe alții. Eforturile acestea, întrunirile mixte, interconfesionale, au după părerea mea, o finalitate extrem de îndoielnică. Nu cred că ele vor dezvolta criza și dezbinarea mare. Cred că momentul unirii celor două biserici surori va coincide cu sfârșitul lumii care sperie atâta lume.

– În final, câteva gânduri despre post, despre sărbătoarea Paștelui...

– De ani de zile eu și cu soția mea nu mai mergem la bairam (ciocnit de ouă, etc.) după Înviere; intrăm în biserică și ne împărtășim în Noaptea de Înviere. Nu există lucru mai minunat pe lumea asta. Când începe postul și eu postesc greu, că sunt stresat și ca să mai mănânc și ierburi nu-mi este ușor; ce mă ține e să nu ratez momentul ăla de după Înviere, când vin acasă la ora 5,00 dimineața și sunt puse pe masă bunătăți după împărtășirea de la ora 4,00 din biserică. Urez tuturor credincioșilor din România, care au puțină încredere în ceea ce le spun eu, să încerce să facă acest lucru o dată și sigur îl vor face toată viața, fiindcă abia atunci capătă valoare Postul. Trebuie, după plimbarea cu lumânărica, să te întorci în biserică, să te împărtășești, să stai la slujbă în continuare și acasă, când ies zorile, abia atunci te înfrupți din toate bunătățile, după o lună și jumătate, în singurătatea ta, căci restul dorm.

Mitropolitul Vasile Mangra (sau)

O PERSONALITATE CONTROVERSATĂ ÎN ISTORIOGRAFIA ROMÂNEASCĂ

Zilele trecute a văzut lumina tiparului, la Editura Mirador, lucrarea **„Vasile Mangra (1850-1918). Contribuții la cunoașterea vieții și activității lui"**, semnată de **Marius Eppel**.

Autorul, născut în satul Cuied, în 1977, absolvent al Liceului Teoretic Sebiș, a urmat, între anii 1995-1999, cursurile Facultății de teologie ortodoxă din Arad, secția „Pastorală". La sfârșitul celor patru ani de studii, a susținut examenul de licență cu lucrarea „Ediții și exemplare patristice în Biblioteca Municipală Arad". Între 1999-2000 a urmat cursurile de masterat, specialitatea „Istoria Bisericii Ortodoxe Române", în cadrul Facultății de teologie „Andrei Șaguna" din Sibiu. Aici a avut posibilitatea să studieze fondul arhivistic „Vasile Mangra" din Arhiva Bibliotecii Mitropoliei Sibiu. În urma cercetărilor a publicat mai multe documente, unele dintre ele inedite, în reviste bisericești și laice sau le-a prezentat cu ocazia diferitelor sesiuni științifice la care a participat.

Cartea **„Vasile Mangra (1850-1918) Contribuții la cunoașterea vieții și activității lui"** vine să completeze multe aspecte din viața și activitatea mitropolitului transilvănean - al cărui nume se leagă și de Arad - , fiind prima lucrare ce s-a scris despre această personalitate bisericească. **„Cu riscul de a fi lipsită de orice frumusețe artistică - spune autorul - ea reconstituie, doar pe baza documentelor, fiecare moment din viața lui Vasile Mangra, începând cu anii copilăriei și terminând cu moartea controversată."**

Cartea este structurată pe cinci capitole: ● Formația intelectuală (Copilăria și adolescența; Profesor la Institutul teologic din Arad; Vasile Mangra - vicar la Oradea; Opera istorică; Alegerea în Academia Română); ● Vasile Mangra și activitatea politică (Începutul activității politice a lui Vasile Mangra; Vasile Mangra în acțiunea memorandistă; Vasile Mangra în evenimentele politice postmemorandiste 1892-1894; Congresul naționalităților; Vasile Mangra în politica românească după 1895; Activitatea politică după 1909; ● Activitatea din timpul arhipăstoririi ca mitropolit. (Alegerea în funcția de mitropolit al Ardealului 1916-1918; Moartea controversată); ● Vasile Mangra în corespondență (Scrisori privind activitatea culturală, bisericească, politică și de prietenie); ● Încercare de reabilitare a mitropolitului Vasile Mangra. Lucrarea are o bogată bibliografie, indice de persoane, sumar în limba engleză și, nu în ultimul rând un „Cuvânt înainte" semnat de cunoscutul pr. prof. dr. Mircea Păcurariu, cel care are meritul de a fi încercat în 1987 o reabilitare a acestui „mare nedreptățit".

Din această lucrare reiese puternica personalitate a lui Vasile Mangra, care a fost prezent în principalele momente ale istoriei Bisericii Ortodoxe Române între 1890-1918. **„Începându-și mai vizibil activitatea politică prin participarea la acțiunea memorandistă din 1892, Vasile Mangra va organiza în 1895 un congres al naționalităților din Ungaria, apoi în 1910 va candida la alegerile dietale pentru cercul Ceica-Bihor, cu program guvernamental din partea lui Tisza István... Chiar dacă această schimbare de opinie politică a lui Mangra a fost făcută doar în interesul Bisericii și al poporului român, el nu va scăpa de apelativul «trădător de țară». Că n-a fost așa ne-o dovedește întreaga sa activitate desfășurată pe tărâm bisericesc-cultural și social-politic."**

SE CONSTRUIESC BISERICI...

În ultimii zece ani de după Revoluție, descătușarea spirituală, după aproape jumătate de veac comunist-ateu, a creat condițiile mai multor comunități creștin-ortodoxe de a-și ridica propriile lăcașe de cult. În funcție de data începerii lucrărilor, în prezent în județul Arad sunt zeci de biserici târnosite (sfințite), biserici sunt sub acoperiș (necesitând doar lucrări interioare), biserici în zidărie și biserici la fundație.

❖❖❖

În municipiul Arad se înalță Catedrala ortodoxă pe care toți credincioșii o vor vedea, până la sfârșitul anului, sub cupole. De asemenea, la stadiul de fundație se mai află cinci biserici: Micălaca Veche zona 500, Șega I (str. Porumbacului), Șega II (zona UTA), Micălaca Nouă - zona 300 și Faleza Sud (str. Luceafărul).

Cartierul Faleza Sud, asemenea altor zone populate din municipiu, avea nevoie de un lăcaș de cult (mai ales că actuala capelă se dovedește neîncăpătoare în duminici și sărbători).

Răspunzând acestor necesități, la 21 noiembrie 1999 P. S. Episcop dr. Timotei Seviciu, permanent în mijlocul credincioșilor eparhiei pe care o păstorește, a pus piatra de temelie și a sfințit locul din centrul cartierului.

De atunci, tineri și vârstnici, oameni apăsați de greutăți materiale ori cu posibilități, de la muncitori la intelectuali, după orele de program și la sfârșit de săptămână muncesc cot la cot și își aduc contribuția la edificarea noului lăcaș. Nu și-au propus norme și termene, dar nu trece o zi fără să facă ceva pentru biserică. Acum, totuși, muncesc cu ambiția ca Sfânta Înviere a Domnului nostru Isus Hristos - care se apropie - să o întâmpine acolo unde noua lor biserică prinde contur și viață.

❖❖❖

Nici județul nu s-a lăsat mai prejos; localități mai mari sau mai mici își construiesc, după posibilități, biserici noi.

Bocsig-Gară este doar un mic cartier ce numără numai 60 de familii ortodoxe. Dar ambiția de a avea biserica lor a prins viață și acum trecătorul poate vedea un lăcaș-bijuterie.

Zilele trecute, aflându-ne în documentare prin zonă, i-am găsit la lucru, în fața bisericii, pe părintele paroh Ioan Jurcă, epitropul Liviu Toc, crâsnicul Teodor Faur și consilierii Moise Dronca și Gheorghe Lasc.

Din câte am aflat, lucrările au început în 1993, de când s-a pus piatra de temelie de către Întâistătătorul Eparhiei, P. S. Episcop dr. Timotei Seviciu. Cu multe greutăți și sacrificii s-a ajuns într-un stadiu avansat: biserica este deja tencuită în exterior, iar în interior s-a placat pardoseala cu gresie, s-au pregătit pereții pentru pictură, s-a montat iconostasul (foarte frumos) și au fost aduse scaunele. Urmează, în viitorul cât mai apropiat (cel puțin așa doresc toți credincioșii) montarea instalației de încălzire și a instalației electrice cu patru clopote la turnul bisericii, pictura interioară și gardul de împrejmuire. (Chiar astăzi - ni s-a spus - este planificată o amplă activitate cu toți tinerii din cartier, alături de preot și consiliul parohial pentru curățarea parcului bisericii și a cimitirului nou înființat).

„A fost greu drumul până acum - ne mărturisește părintele Ioan Jurcă - dar cu ajutorul lui Dumnezeu, a Chiriarhului eparhiei, P. S. Episcop dr. Timotei Seviciu, a bunilor mei credincioși și a sponsorilor (fam. Moise Alexandru, localnic cu domiciliul actual în Oradea, fam. Mosie Nicolae, localnic mutat la Arad, senatorul PRM Dorel Constantin Onaca, Fabrica de parchet din cartier) am reușit să ne aflăm în această fază a lucrărilor și să putem (încă de anul trecut, de la Sfintele Sărbători de Florii) să oficiem slujbe și la această filie.

Pentru ca biserica să fie terminată mai sunt însă mari eforturi de făcut, în special financiare, de aceea apelăm, în continuare, la credincioși și la alți creștini cu posibilități, care pot să sprijine această micuță comunitate ortodoxă, să aibă o biserică pe măsura credinței lor și o pot face fie prin donații directe, fie prin contul Parohiei ortodoxe Bocsig-Gară, deschis la Cooperativa de Credit Beliu, județul Arad.

Fiindcă suntem în postul Sfintelor Paști și așteptăm marea bucurie a Învierii Mântuitorului, transmitem de pe acum tuturor jertfelnicilor bisericii, sărbători fericite, cu sănătate și bucurii."

Pagină realizată de VASILE FILIP și MONICA ARDELEAN

Foto: ȘT. MATYAȘ, ONORIU FELEA

MIRAJUL OCCIDENTULUI SAU TENTAȚIA EMIGRĂRII

Prea puțini tineri își găsesc o slujbă bine plătită. Prea puțini tineri speră că în România se vor putea realiza prin muncă cinstită. Prea mulți tineri, dezamăgiți de cotidianul apăsător, își doresc să emigreze în America sau în Occident. Fie să înceapă o viață nouă acolo, fie să lucreze pe bani „adevărați" și să se întoarcă acasă. Unii găsesc acolo paradisul visat (și atunci îi îndeamnă și pe alții să îi urmeze), alții se lovesc de alte realități, poate mai dure, și preferă traiul de aici. Un lucru este cert: românii ajunși „afară" trag cu dinții de o slujbă cât mai bine plătită, devin brusc harnici și neobosiți. Am aflat toate acestea de la tinerii arădeni, aleși la întâmplare, de la occidentali stabiliți pentru o vreme în România, de la elevi basarabeni pentru care România înseamnă Occidentul.

PAȘAPORT SPRE UN TRAI MAI BUN

Mulți absolvenți de facultate își caută, încă din timpul studiilor, burse în străinătate, în speranța că vor reuși să se stabilească acolo. Alți tineri găsesc că e mai eficient să lucreze o vreme (chiar și la „negru"), la cules de portocale în Spania sau la spălătorii auto în America. Și asta nu din lipsă de patriotism, ci din dorința de a putea duce un trai decent.

„Hai să emigrăm"...

Angela S., studentă la Litere (Timișoara) ne spune: **„Nu am nici o perspectivă aici. Ce? Să mă fac profesoară, să câștig un milion și ceva? Ce poți face cu banii ăștia?!"** Visul ei e să plece în Europa, la început cu o bursă, iar apoi să se integreze în sistemul educațional de acolo.

Cristian T., absolvent de Informatică, are șanse incontestabil mai mari să emigreze cu succes în State (locul ce reprezintă împlinirea visurilor sale). Și asta pentru că, pe de o parte specialitatea lui este foarte „cerută" pe piața de muncă americană, iar pe de altă parte, la Chicago îl așteaptă unchiul său; problema cazării e deja rezolvată, cel puțin pentru o perioadă. Oricum, Cristian speră să câștige suficient de bine încât să-și permită o casă, o mașină, lucruri decente, care, din păcate, pentru tinerii români sunt un lux.

Familia, prietenii, chiar modul de viață „mioritic" pot deveni piedici în calea unei emigrări definitive. **Claudia P.** (asistentă medicală) și-a pus mai serios problema emigrării după ce a auzit de oferta clujeană de a munci în Olanda. **„Așa aș pleca și eu. Să știu că la un moment dat mă pot întoarce. Și să am încredere în firma de intermedieri. Să rămân într-o țară din Occident, nu cred că aș putea. Mi-ar fi dor de familie, de prieteni, de o bârfă, până și de amărâtul meu de apartament de bloc."**

... Mai bine nu

Spre surprinderea noastră, am întâlnit și tineri pentru care mirajul Occidentului s-a spulberat. Experiența pe care alți prieteni de-ai lor au avut-o pe plaiurile Vestului i-a făcut să fie mai reticenți. **„Nici acolo nu ai prea multe posibilități. E la fel."** (G. L., 19 ani). Mai mult chiar, **„noi, românii, suntem mult mai prost plătiți pentru același gen de muncă decât cei de acolo. Da' ce, noi suntem slugi?"**

Frica de un nou început, teama că poate nici acolo nu o duci mai bine și nici nu ai pe cineva căruia să te plângi, sunt rațiuni care o determină pe **F. D.** (20 ani) să prefere răul din țara ei. **„Măcar aici mai am pe cineva să mă ajute. Acolo nimeni nu-ți deschide ușa. Te mănâncă singurătatea și atunci, la ce bun să ai bani?..."**

Cornel a stat o vreme în Ungaria, dar nu i-a plăcut. **„Țara noastră-i mai frumoasă. La ei n-ai ce să vezi..."**

❖❖❖

Acest sondaj de opinie, suntem conștienți, nu are pretenția de a investiga o realitate cu uneltele științei, însă reflectă, fără îndoială, o tendință îngrijorătoare. Exodul tinerilor spre țări cu un nivel de trai mai ridicat și, de ce nu, mai civilizat, ar trebui să dea de gândit.

PENTRU UNII, ROMÂNIA REPREZINTĂ OCCIDENTUL

Alina, Olesia, două **Tatiane, Ala, Marina, Ecaterina, Svetlana, Natalia** și **Dumitru** sunt o parte dintre elevii basarabeni care învață în România. Cu excepția a trei dintre ei (Ala, Marina și Dumitru) care sunt la Grupul Școlar Economic, celelalte fete sunt la Seminarul Ortodox din Arad. De fapt, aici, basarabencele sunt singurele fete din întreg seminarul (19 fete).

Care sunt motivele pentru care au venit în România, cum s-au integrat în comunitatea locală, am aflat într-o discuție avută cu ei la internatul Grupului școlar CFR, unde sunt cazați.

„Ne place în România"

Paradoxal (sau nu), toți au afirmat că e mai bine în România: **„Comparativ cu Moldova, aici o ducem foarte bine"** (Dumitru), **„Aici reușim să învățăm mai bine, mai profund"** (Ecaterina).

Au ajuns la noi în țară beneficiind de bursele alocate de către Guvernul României. O bursă echivalează cu 40 $, la cursul de 20.300 lei/$.

„Aceasta e valoarea ei, indiferent de cursul valutar actual. Pentru noi, prețul dolarului rămâne același" (Svetlana). Astfel, primesc aproximativ 800.000/lună din care, cu 700.000 își plătesc cantina, cazarea este gratuită. Concurența este foarte mare la concursul de obținere a burselor pentru România. Dumitru nu a reușit să o obțină, dar a venit pe cheltuiala părinților. **„Părinții se bucură foarte mult când reușim să plecăm în România. Sunt chiar mândri că au copii cu bursă în străinătate"** (Natalia).

Acasă pleacă în medie de trei ori pe an (vacanța de Paști, de Crăciun și cea de vară), dar mai primesc scrisori, telefoane și câteodată bani. Pentru a avea o imagine a vieții de dincolo de Prut, vă oferim un mic detaliu - salariul unei profesoare este de aprox. 600.000 lei, iar o pereche de pantofi buni costă cam tot atât.

„Facultatea vrem să o facem tot aici"

După liceu, cei mai mulți vor să urmeze cursurile unei instituții de nivel superior, în Arad sau în alt oraș, Cluj, Brașov, Timișoara. Pentru aceasta trebuie să se întoarcă în Moldova și să susțină, din nou, un examen pentru obținerea unei burse la o facultate din România. **„De aici, sunt mult mai multe șanse să plec în altă țară"**, ne spune Svetlana. De altfel, visul ei este să emigreze în Anglia. **„Nu-mi place nici la noi, în Moldova, dar nici aici, în România."**

Dumitru crede că va rămâne în țara noastră. **„Cred că aici va fi mai bine. Oricum, sunt mai multe șanse cu țara asta să adere mai repede la UE decât Republica Moldova. Și atunci, și traiul cred că va fi mai bun."**

Problema cetățeniei nu-i interesează prea mult, cel puțin deocamdată. „Dacă am obține cetățenia română, atunci ni s-ar anula bursele, eventual după terminarea studiilor" (Tatiana).

„Cea mai bună prietenă... e românca"

Pentru Svetlana Chitoroagă, cea mai bună prietenă e o româncă din Felnac. **„Am cunoscut-o în cămin și ne-am împrietenit foarte repede. M-a invitat în weekend la ea acasă, dar încă nu am reușit să o însoțesc. Sper să plec la acest sfârșit de săptămână."**

Dacă cu fetele se înțelege foarte bine, pe băieții din România nu-i suportă. **„Au un comportament urât, care mă disperă, la noi băieții sunt mai respectabili."**

Natalia, dimpotrivă, se înțelege mai bine cu „flăcăii" noștri. **„Sunt mai băiețoasă și la noi mergeam tot timpul cu băieții la fotbal."**

Eventualitatea unei căsnicii cu o persoană de la noi pare a fi destul de probabilă. Nu și-au găsit încă perechea, dar dacă o întâlnesc printre băștinași nu au nimic împotrivă. **„M-aș putea însura cu o româncă"** spune Dumitru. Singura care rămâne fidelă principiilor ei e Svetlana: **„În nici un caz cu un român, nu-mi plac."**

„Moldovenii - se știu după haine"

Socializarea lor s-a făcut foarte rapid. Colegii din cămin și de liceu i-au acceptat în grupurile lor. **„M-am integrat foarte bine aici, nu s-a întâmplat să strige după mine: moldoveanule! sau basarabeanule!"** (Dumitru), ceea ce îi ajută foarte mult.

Mai mult chiar, unii profesori de la Seminar le invită pe toate cele 19 fete, duminica, după slujbă, la masă: **„Profesorul de matematică, dl. Cociu, ne-a invitat pe toate să luăm masa împreună cu familia dumnealui."**

Seara, ies la teatru sau la filarmonică (au intarea gratuită) și când au bani, la cinema. **„Unii români nu-și dau seama că suntem moldoveni, însă ceilalți moldoveni din Arad ne cunosc chiar după port, recunosc modelele hainelor și materialele din care sunt confecționate"** (Olesia).

❖❖❖

România reprezintă pentru ei „un mai bine" la care au ajuns. Reîntoarcerea definitivă în Moldova nu pare a fi una din opțiunile lor, ei speră să rămână aici sau, poate, să plece mai departe. Până atunci, România reprezintă Occidentul.

ȘOCURI CULTURALE

Orice emigrant trăiește în momentul întâlnirii cu o altă societate sau cultură, unele „șocuri". Acestea sunt cauzate, de cele mai multe ori, de modul de viață diferit la care sunt supuși, de obiceiurile sau pur și simplu de ritmul, de cele mai multe ori, mai alert pe care trebuie să-l imprime propriei vieți.

Pentru basarabeni, „șocul" a fost unul de natură lingvistică, chiar dacă și ei vorbesc limba română. **„Nu înțelegeam prescurtările folosite la școală: mate, fizi..., of, geogra..."**

„Salutul «ceau», la noi se folosește doar la despărțire, nu știam de ce ne salută cineva la întâlnire, credeam că vrea să plece imediat. Noi zicem «noroc»." **„«Sărut mâna» nu se folosește defel, singura formulă de salut pentru cei mai în vârstă e «Bună seara!»."**

„La o bere băieții moldoveni se salută - «Să fim sănătoși!» și prea puțin cu «Noroc!»."

PRIVIND SPRE „VISUL AMERICAN"

Michael Koob, american, este în România de șapte luni. L-am întrebat cum sunt priviți imigranții români din Statele Unite. **„Românii nu sunt văzuți rău în America. Însă motivul nu este întemeiat - această imagine favorabilă nu li se datorează lor, ci faptului că americanii nu cunosc prea multe despre România. Ei confundă țările din Europa de Est, despre România știu, eventual, că a fost o Revoluție în 1989 sau că aveți probleme cu copiii orfani".**

Însă, din câte știe Michael, românii lucrează mult în State, sunt harnici, **„pentru că America este țara tuturor posibilităților, oferă șanse egale tuturor noilor veniți. Aceștia trăiesc mirajul «visului american»".**

Trăind în România de șapte luni, Michael Koob a apucat să își dea seama cum trăiesc românii. Au ei motive să emigreze? **„Ținând cont că, fiind american, eu am bani în bancă, nu mă îngrijorez de ce mănânc la prânz și plec în curând înapoi, mi-e ușor să spun «Da, e bine ca românii să rămână în țara lor, să lucreze mai mult, pentru a ridica nivelul de trai.»** Michael este conștient că românii așteaptă de zeci de ani un trai mai bun, că deja au ajuns la capătul răbdărilor, că evoluția economică nu are ritmul sperat. **„O familie cu doi copii, în care soțul și soția lucrează, abia supraviețuiește. O familie obișnuită de români trăiește de azi pe mâine, nici nu se poate gândi la un concediu, la o reamenajare a locuinței."**

În ceea ce-i privește pe tineri, Michael înțelege dorința lor de a emigra. **„Ei văd cum trăiesc tinerii din Occident și din America și își doresc o viață ca a lor."**

OCCIDENTUL - UN MIT FALS

Cum sunt priviți imigranții români din Spania?, am încercat să aflăm de la Ismael Parras Ramirez, spaniol, care stă de șase luni în România. **„Românii nu au o imagine bună în Spania. Și asta pentru că, în urmă cu cinci ani, era plin de români pe străzi, în intersecții, care vindeau ziare pentru oamenii săraci. Spuneau că sunt români refugiați, cred că erau țigani români, de fapt, aveau fuste înflorate, dinți de aur... Făceau impresie proastă, oricum. Însă cu un an în urmă, legea pentru imigranți a devenit mai permisivă. Și pentru că în agricultură și în construcții spaniolii nu voiau să lucreze, erau mulți români care făceau aceste munci. Și se comportau bine. Dar, în urmă cu o lună, legea s-a schimbat din nou (datorită unui accident de muncă) și acum străinii nu mai pot lucra în Spania. Nu îi mai angajează nimeni «la negru». Ei nu știu asta, vin în Spania, unde sunt săraci lipiți."**

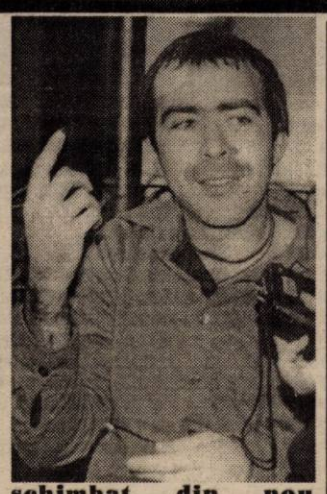

Cu experiența pe care o are Ismael în România, el crede că românii sunt hipnotizați de mitul „cornului abundenței" din Occident. **„Oamenii de aici aud de prieteni care s-au realizat în Vest și își doresc și ei asta. Însă, de cele mai multe ori, românii lucrează enorm pentru a trimite ceva bani acasă."**

Ismael consideră că Occidentul este un mit fals. **„În Spania poate câștigi mai bine, însă și cheltuielile sunt mari și, la final, nu rămâi cu prea mult. Nu merită osteneala."**

Pagină realizată de
MONICA ARDELEAN
CĂTĂLINA LATU
Foto: ONORIU FELEA

Baschet feminin

Victorie fără strălucire

BC ICIM ARAD - SOMEȘUL DEJ 77-42 (33-20)

Aseară, la Sala Sporturilor, doar 200 de iubitori ai sportului cu mingea la coș au ținut să asiste la primul joc din „sferturile de finală" ale C.N. de baschet feminin, dintre echipele BC ICIM Arad și Someșul Dej. Motivul absentismului de la sală e jocul campioanelor en-titre din acest an, unul lipsit de spectaculozitate și uneori ineficient.

Nici primele 15 minute ale confruntării de ieri nu au făcut excepție de la acest șablon. S-a jucat un fel de baschet „second-hand", cu ratări și pase greșite cu duiumul, Tretiak fiind de departe cea mai „în formă" jucătoare cu 6 „libere" ratate și trei greșeli în 7 minute. Dacă întâlneam Livasul, după primul „sfert", cineva de pe banca noastră ar fi trebuit să arunce prosopul. Dar, am avut norocul să dăm peste o echipă din Dej, care s-a cerut la Arad și a venit aici cu doar 7 jucătoare, așa că victoria a venit de la sine. Una, însă fără strălucire și care ne pune serios pe gânduri în persectiva semifinalei cu echipa din Târgoviște.

În prima repriză, pe fondul unui joc confuz, avantajul a alternat de ambele părți (6-9, min. 6 și 14-12, min. 10). În debutul reprizei secunde „Bobo" Grecu reușește „o triplă", Olga și Andra punctează eficient și se va ajunge la 33-20 (min. 20). „Sfertul" trei a fost al Andrei Mandache, care a înscris din orice poziție și 55-31 (min. 30). Ultimele zece minute sunt fără miză, noi remarcând „tupeul" și reușitele personale ale Anei-Marie Părău, o jucătoare ce crește în evoluție de la meci la meci. Scor final 77-42 și scorul general devine: BC ICIM - Someșul Dej 1-0.

Cristinuța (cu mingea) într-o depășire spectaculoasă. Fază din meciul BC ICIM Arad - Someșul Dej (scor 77 - 42).

Marcatoare:

BC ICIM ARAD. A. Madache 16 (1); O. Iaroșka 16; B. Drăguș 11; I. Grecu 8 (1); A. Părău 8; C. Matei 8; A. Belcvich 5; N. Tretiak 4; O. Lateș 1. **Someșul Dej:** Bocoș 10; Meszaroș 7 (1); Badiu 7 (1); Vutko 7 (1); Duma 4 (1); Vinghereu 4; Vânyo 3 (1);

Au arbitrat bine: Eugen Poenaru și Mircea Martiș (ambii București). **Delegat FRB:** Jean Antonescu (București).

***

Astăzi, de la ora 11,30 se dispută jocul cu numărul doi din „sfertul" C.N.; BC ICIM - Someșul Dej.

DANIEL SCRIDON

În meciul echipelor de tineret

ROMÂNIA - ITALIA 0-1 (0-1)

Aseară, pe stadionul „Cotroceni" din București s-a disputat meciul selecționatelor de tineret ale României și Italiei. Deși elevii antrenați de Ion Moldovan aveau nevoie de victorie ca de aer, pentru a putea spera la câștigarea grupei, aceștia au evoluat slab, penibil pe alocuri, iar rezultatul nu putea fi decât nefavorabil.

În prima repriză, Pirlo a deschis scorul, încă din minutul 21, dintr-o lovitură liberă de la 30 de metri, pentru ca tot el să rateze un penalty, opt minute mai târziu. Până la pauză, românii nu au avut nici o ocazie de gol!

În partea secundă a întâlnirii, „tricolorii" mici s-au străduit să facă ceva, italienii au făcut inteligent pasul înapoi, iar de aici au apărut și (doar) două ocazii de gol, însă și cu ajutorul eliminării lui Cipriani. Astfel, în minutul 68, Iacob a tras - de la 5 metri - în capul (!) portarului Pellizoli, pentru ca după nouă minute, Vlad Munteanu să șuteze slab, din marginea careului mic, în brațele goalkeeperului italian. Atât și nimic mai mult!

ROMÂNIA: Dolha - Pătrașcu, Avădanei, Maftei, Ghionea, Rat - Sânmărtean (D. Bălan), Dancia (Cl. Drăgan), Cernat (V. Munteanu), Neaga - Iacob. **Antrenor:** Ion Moldovan.

ITALIA: Pellizoli - Bellini, Ferrari, Bonera, Luchini - Marchionni (Campedelli), Donati (Calucci), Maresca, Pirlo (Vicari) - Bonazzolli, Cipriani. **Antrenor:** Claudio Gentile.

A arbitrat bine: Itural de Gonzales (Spania).

Cartonașe roșii: Avădanei - min. 90, respectiv Cipriani - min. 75.

LEO SFÂRA

Ieri, la orele amiezii

CONDUCEREA CLUBULUI ATALANTA BERGAMO A SOSIT LA ARAD

Pe Aeroportul Internațional Arad a aterizat, ieri, la prânz, avionul particular ce i-a adus în România pe Angelo Gandolfi - principalul investitor de la F. C. UTA, împreună cu Ivan Ruggeri și Giuseppe Marotta, președinte, respectiv directorul general al clubului Atalanta Bergamo. Imediat, chiar la aeroport, s-a desfășurat o conferință de presă.

După prezentările de rigoare, președintele clubului UTA, Marin Lupaș le-a adresat un cuvânt de bun venit oaspeților italieni, după care le-a spus textual: „Sperăm ca Italia să joace bine în partida de mâine (n. n. - astăzi), dar - cu scuzele de rigoare - să piardă."

La rândul său, Angelo Gandolfi a spus: „Vă mulțumesc pentru modul în care am fost întâmpinați. Le mulțumesc celor doi conducători ai Atalantei care au acceptat să vină să o vadă pe UTA. Această vizită a coincis și cu meciul România-Italia, iar cum d-nii Ruggeri și Marotta au văzut și partida tur, plus că au jucători atât în prima reprezentativă cât și la tineret, vor merge să vadă partida echipelor de „seniori".

Întrebat dacă vizita celor de la Atalanta poate avea vreo legătură cu clubul UTA, Gandolfi a spus sec: „E o vizită amicală, de curtoazie, în care va fi văzută UTA și jucătorii români. Atât!"

Ivan Ruggeri a fost destul de rezervat, spunând doar că: „Ne-a făcut mare plăcere să venim la Arad, să vedem o echipă ca UTA. Apoi, plecăm pentru a urmări meciul dintre Italia și România. E dificil de dat un pronostic, deoarece naționala lui Trapattoni are probleme de efectiv, iar despre români nu știu în ce stadiu se află."

Așadar, declarații de suprafață, nimeni nedorind să ofere vreun indiciu în legătură cu o eventuală colaborare între Atalanta și UTA. Dar, cine știe...

Delegația italiană a plecat - apoi - imediat spre hotelul „Astoria", unde vor ședea pe perioada cât se vor afla la Arad.

LEO SFÂRA

Lupaș și Piedimonte sunt ochi și urechi la discuția dintre Gandolfi (în stânga) și Ruggeri.

Foto: VIOREL MUSCA

Astă-seară, pe stadionul Steaua, de la ora 21,30

Vor fi „tricolorii" prânzul „squadrei azzurra"?

ROMÂNIA-ITALIA, SAU DORINȚA CONTRA EXPERIENȚEI

Mare meci, mare în această seară, pe stadionul „Steaua". România - Italia, o partidă „care pe care", în preliminariile C.M. din 2002, grupa a VIII-a. Se vor întâlni, pe de o parte, dorința de afirmare a tinerilor jucători români, iar pe cealaltă parte a baricadei vor fi rigurosii italieni, cu jocul lor foarte calculat, ce nu dă greș de multe ori.

„Squadra azzura" are un ascendent moral asupra „tricolorilor", anul trecut câștigând cu 2-0, la EURO 2000, iar în partida de la Milano, din aceste „preliminarii" scorul a fost 3-0.

Declarațiile stufoase ale antrenorului Trapattoni, cum că România va fi prânzul formației pe care el o antrenează, nu s-au mai repetat și la sosirea pe Aeroportul Otopeni, unde Trap a fost vag, spunând doar că: „va fi greu, foarte greu, România e o echipă tare frumoasă. Un pronostic nu pot să dau, nu sunt mag."

Tehnicianul italian are probleme de lot, iar aseară, la antrenamentul oficial de pe stadionul „Steaua" s-a conturat și primul unsprezece. După ce Totti a rămas acasă, rând pe rând s-au accidentat Vieri, Dellvecchio, Gattuso și DiBiaggio. În această situație, formula probabilă va fi următoarea: Buffon - Cannavaro, Nesta, Maldini - Zambrotta, Albertini, Tacchinardi, Fiore, Coco - Del Piero, Inzaghi.

De cealaltă parte, România trebuie să demonstreze că retragerea lui Hagi și Gică Popescu nu a lăsat urme adânci, iar noul val se poate impune. Va fi greu, adversarul nefiind oricine, ci chiar vicecampioana continentală. Tineri precum Niculae, Chivu, Codrea, ori Contra trebuie să arate că e timpul lor, că reprezentativa „tricoloră" are viitorul asigurat.

Singurul absent din lotul României este Adrian Mutu, în rest toți sunt pe baricade. Ușor accidentați, Stelea, Chivu, Contra, Codrea, D. Șerban și A. Ilie au primit asigurări de la doctorul Pompiliu Popescu - la fel ca și antrenorii - că toți vor fi recuperați până la ora meciului. Cel care e văzut ca principal pericol pentru „squadra azzura", Adrian Ilie nu se știe dacă va juca din primul minut, deoarece vine după o lungă perioadă de absență, datorită unei accidentări. Selecționerul Ladislau Bölöni a declarat: „Ilie este recuperat complet, dar va trebui să-și continue tratamentul. Nu m-am decis încă dacă o să-l arunc în joc de la început, ori în repriza secundă, pe fondul oboselii italienilor."

Vizavi de spusele lui Trapattoni, cum că România va fi prânzul Italiei, Bölöni a replicat: „Trapattoni poate să-și spună părerea atâta timp cât stă într-un fotoliu. Deocamdată, noi trebuie să muncim ca să ajungem acolo".

Cum majoritatea antrenamentelor efectuate de „tricolori" s-au desfășurat departe de ochii presei, iar tehnicianul român încă nu prea știe (nici el!) cu cine să înceapă meciul, e cam greu de prevăzut primul unsprezece al României. Cu câteva rezerve, acesta ar fi: Stelea (Prunea) - Filipescu, Prodan, Ciobotariu - Contra, Gâlcă, D. Munteanu, Ad. Ilie (Codrea), Chivu - V. Moldovan, M. Niculae.

Meciul, care va începe la ora 21, 30, va fi arbitrat de o brigadă germană, având la centru pe Herbert Fandel, ajutat de Harry Ehing și Jan Hendrik Salver - asistenți. Arbitru de rezervă: Franz Xaver Wack.

TV România 1 va transmite în direct această partidă, legătura cu stadionul „Steaua" urmând să fie stabilită la ora 21,20.

LEO SFÂRA

Divizionarele C arădene

ORGOLII NEJUSTIFICATE ÎN MICĂLACA

Ne-am oprit asupra acestui titlu, din cel puțin două motive. **Unu**: indiferent cine câștigă, ecuația promovatei se cunoaște deja, „U" Cluj-Napoca putând fi oprită doar teoretic din drumul spre eșalonul doi al fotbalului românesc. **Doi**: de prea multe ori în ultimii ani ambițiile personale ale unor conducători, antrenori și jucători de a demonstra că ei sunt cei mai buni, au fost în defavoarea fotbalului arădean. Vorba ceea: Când doi se ceartă, al treilea câștigă. Păcat...

Telecom și A. C. U. se vor întâlni **astăzi, de la ora 11,00, pe stadionul din Micălaca,** într-un derby arădean al ambițiilor, din care, sperăm, câștig de cauză să aibă spectacolul sportiv. Asta, pentru iubitorii fotbalului din orașul nostru, care vor plăti 15.000 lei pe bilet, pentru a vedea la lucru cele mai bune două divizionare „C" arădene.

„Telefoniștii" pregătiți de Gigi Borugă nu au fost sancționați de conducerea clubului, după umilitoarea înfrângere în fața echipei din Negrești. Dar, un eventual eșec în fața echipei lui Coraș ar fi aspru pedepsit. Se vorbește de tăierea primelor până la sfârșitul campionatului. Pe lista incerților sunt destule nume (Toma, Volocaru, Sabou, Militaru, Szellelky), dar cu certitudine mulți dintre aceștia vor fi titulari la ora jocului.

De partea cealaltă, A. C. U. vine în Micălaca având moralul ridicat și 6 puncte din tot atâtea posibile obținute în acest debut de retur. Tehnicianul Marcel Coraș nu va putea conta pe serviciile lui Pavel și Schmidt (suspendați) și Roșca (cu situația nerezolvată). În schimb, Plisca este apt de joc și speră să pună umărul la o nouă victorie a echipei sale.

Riscăm două formule probabile: **F. C. Telecom Arad**: Marinca - Szellelky, Barna, Grad, Szillyer; N. Mitu, Ardelean, Volocaru, Tambor, Oprescu, Petrut. **A. C. U. Astra Arad:** Irimia - Bâgu, Folea, Oprean, Aslău, Kovacs, Bogojel, Corsenti (Negrilă), C. Vizitiu, Plisca, Blănită.

Vor oficia arbitri: Marian Lazăr (Mediaș) - centru; Bogdan Ionescu (Lugoj) și Marcel Petcu (Timișoara) - asistenți. **Observator FRF:** Ioan Popa (Timișoara).

● ***În căutarea primei victorii...***

... din acest mileniu, într-un joc oficial. În această ipostază se află o altă divizionară „C" arădeană, West Petrom. Echipa pregătită de Ionuț Popa a stat în prima etapă, a pierdut în următoarea și, logic ar fi să câștige în a treia. Adversara „petroliștilor", formația din Târgu Lăpuș, se află la -5 „la adevăr" și vine la Pecica după punct(e). Numai că nu vor avea viață ușoară aici, dacă și West Petromul vrea acest lucru.

Din păcate, nea'Popică nu poate conta pe Munteanu și Văleanu, accidentați. În atare condiții, primul „11" petrolist ar putea fi următorul: Grozav-Ardelean, Radu George, Toduța, Baciu, Boloș, Barta, Varga, Anca, Sas, Ștefăligă.

Va împărți dreptatea la Pecica arbitrul Eduard Covaci, din Deva.

DANIEL SCRIDON

ÎNTRE SANCȚIUNI PENIBILE ȘI DELOC...

La începutul săptămânii în curs vă relatam despre incidentul provocat de un spectator din Munar, care a pătruns nestingherit în teren și cu un ciob de sticlă a încercat să atenteze la integritatea corporală a arbitrului de centru al întâlnirii Voința Munar - Foresta Sânpetru German, Dumitru Buică. În opinia noastră, o faptă gravă, care pe lângă pedeapsă penală, ar fi necesitat și o sancțiune drastică venită din partea Asociației Județene de Fotbal pe adresa clubului din Munar. Numai că, în ședința de joi după-amiază, Comisia de Disciplină din cadrul A.J.F. a luat o hotărâre cel puțin bizară în acest caz, acordând un ultim avertisment celor din Munar și o penalitate - așa, de ochii lumii - de 200.000 lei. Nu tu suspendare a terenului de joc, care pe mai departe va fi văduvit de gardul împrejmuitor, necesar desfășurării în bune condiții a unui meci de fotbal. Dar, după cum se vede, „ajeftiții" nu doresc acest lucru. Dacă nu ei, atunci cine?

O altă gafă monumentală, de data aceasta a unei brigăzi de arbitri, s-a consumat la meciul de copii născuți în 1986, între UTA și Romvest. Florin Dumitru, Marcel Vida și Gabriel Hărduț nu au observat că lipsesc fanioanele de la cele patru colțuri ale terenului și au dat drumul la joc. De-abia la pauză, cei trei „fluieraș" și-au dat seama că, de fapt, prima repriză s-a jucat în condiții neregulamentare și au scăldat-o cumva... până și în fața Comisiei Județene a Arbitrilor, care nu a dat nici cea mai mică sancțiune împotriva „oamenilor în negru". Sunt două întrebări care ne frământă. Oare observatorul acelui joc, și totodată vicepreședintele AJF, Ionuț Leac, a uitat pur și simplu să amintească în raport despre abaterea arbitrilor sau inscripțiile sale nu valorează o ceapă degerată în fața Comisiei de Arbitraj? De-o fi una, de-o fi alta...

În încheiere să-i anunțăm pe conducătorii Crișanei Sebiș că au de achitat suma de 400.000 lei pentru neprezentarea echipei de juniori (dacă ea există!) la două jocuri consecutive.

CĂLIN MNERIE

DOREL CONSTANTIN ONACA:

„CÂND COBOR LA MARE ADÂNCIME, SIMT TOT PĂMÂNTUL PE UMERII MEI"

Iubește adâncurile tot atât de hotărât pe cât este de decis să cutreiere apele tulburi ale politicii. El este un salvator, fiindcă are structura sufletească așezată pe iubirea de oameni, pe explorarea profunzimilor, pe dăruire și sacrificiu. Este un salvator, fiindcă mulți oameni îi datorează existența.

– Ce obiceiuri aveți dimineața?

– N-am fixații; încep să gândesc cu câteva secunde înainte să mă trezesc, apoi fac un duș rece, indiferent de anotimp.

– Care sunt primele trei cuvinte pe care le folosiți cel mai des într-o zi?

– Baftă, vino, du-te.

– Câți oameni ați salvat?

– Peste 50 de nave a cel puțin 27 de membri fiecare.

– Ce mâncare preferată aveți?

– Cel mai bun pește este porcul.

– Ce muzică agreați?

– Country.

– Ați făcut sport de performanță?

– Box, kaiac, arte marțiale.

– Cum arată, generic, o zi din viața dvs.?

– Nici o zi nu seamănă cu alta.

– Ce n-ați mai face niciodată?

– N-aș mai avea încredere în așa-zișii prieteni.

– Când ați fost în pericol?

– Ținând cont de specificul meseriei, pericolul a devenit un obicei.

– Aveți o țară preferată?

– Mi-aș dori ca să găsesc în România bunăstarea întâlnită în Emiratele Arabe Unite.

– Ce simțiți când vă aflați la mare adâncime?

– Tot pământul pe umerii mei.

– Dacă ați avea putere, ați construi un oraș subacvatic?

– Putere am, dar Marea Neagră nu ne permite. Să fac în altă parte, mă doare inima.

– Iubiți apa, vă place muntele?

– Ador muntele. Și dacă acolo mai este și un izvor...

– Care este cea mai spectaculoasă aventură pe care ați avut-o pe munte?

– Mii de kilometri alergați în cantonamentele de pregătire.

– V-ați pierdut vreodată un prieten în adâncuri?

– Mai mulți.

– Scafandrii au vreun salut înainte de a plonja?

– Două. Unul: Mulțumesc lui Dumnezeu că pot să cobor. Doi: Mulțumesc lui Dumnezeu că o să mai pot cobor.

R. P.

Poliția germană a avut de-a face cu

O "EȘARFĂ VIE"

Poliția germană a fost chemată în ajutor, marți seara, de către clienții unei cafenele din Bayreuth, pentru a evacua o "eșarfă vie", adică un boa de 60 de centimetri, pe care o femeie în purta la gît, relatează AFP. După ce au somat-o să părăsească localul, polițiștii au reținut-o pe femeia în vîrstă de 44 de ani care se repezise spre o bicicletă, cu șarpele la gît. Un test a relevat că avea o alcoolemie de 2,9 la mie.

VICTORIA, PRIMUL VIȚEL CLONAT

Primul vițel clonat în Brazilia, Victoria, s-a născut în 17 martie în ferma unui institut de cercetări biotehnologice și energetice de lîngă Brazil, a anunțat ministrul Agriculturii, Marcus Vinicius Pratini de Morais, citat de AFP.

Animalul, din rasa Simental, a putut fi clonat printr-un transfer de celule prelevat de la un embrion de cinci zile. Gestația și nașterea s-au desfășurat normal.

Experiența a fost realizată de către tehnicienii de la Societatea braziliană de cercetări asupra șeptelului.

STAȚIA ORBITALĂ MIR S-A DEZINTEGRAT ÎN ATMOSFERĂ

Stația spațială rusă MIR s-a dezintegrat în atmosferă și fragmentele sale au început să cadă în Oceanul Pacific, a anunțat, ieri, Centrul de control al zborurilor spațiale (TSOUP), la Korolevo, în apropiere de Moscova, informează AFP.

"MIR și-a terminat zborul la 05.59 GMT", a anunțat Centrul, care a adăugat că fragmentele stației continuă să ardă în atmosferă.

Rămășițele stației urmează să cadă pe o rază de 1.500 de kilometri în jurul unui punct situat la 150 de grade longitudine vestică și 40 de grade latitudine sudică.

Întreaga operațiune de distrugere a stației ruse, vechi de 15 ani, s-a desfășurat conform programului stabilit.

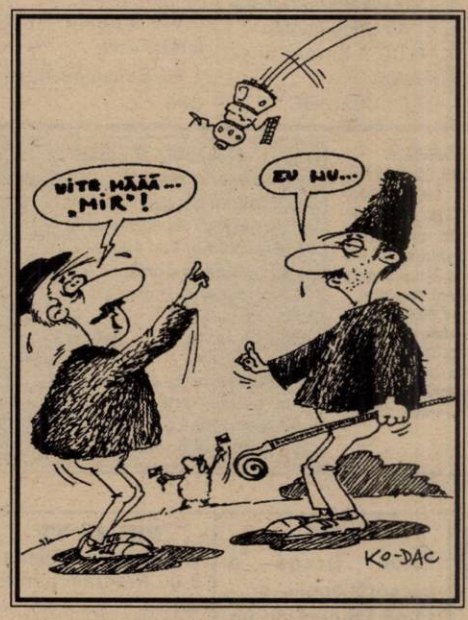

LE FURA IDENTITATEA ȘI... BANII DIN CONT

Un haker american care a furat prin intermediul computerului milioane de dolari din conturile unor celebrități cărora le-a furat identitatea, a fost arestat de poliția americană, informează AFP.

Abraham Abdallah, un new-yorkez de 32 de ani, a fost arestat în flagrant delict la 23 februarie, după ce fusese identificat în urma unor repere informatice depistate de cei mai buni experți ai poliției orașului, cu ajutorul FBI, Poștei și Serviciului Secret, a anunțat Andrew McGuiness, unul dintre purtătorii de cuvînt ai New York Police Department (NYPD).

La domiciliul său, anchetatorii au găsit un exemplar adnotat din săptămînalul Forbes, cel cu lista celor mai bogați 400 de americani. Acesta a fost punctul de plecare, instrumentul de lucru al lui Abraham Abdallah. Folosind cel mai adesea un computer de la biblioteca municipală din Brooklyn, dar și scrisori cu antet falsificat, bărbatul se adresa mai întîi unor societăți de credit. Aceste organisme, a căror activitate este foarte dezvoltată în Statele Unite, verifică solvabilitatea companiilor și persoanelor individuale și se află în posesia multor date confidențiale, cum ar fi numărul de asigurare socială sau numele dinainte de căsătorie al mamelor titularilor de cont. Cu aceste informații, el se dădea drept un client bogat și celebru, cum ar fi Paul Allen, cofondatorul Microsoft, Steven Spielberg sau omul politic Ross Perrot, în fața bancherilor lor sau intermediarilor lor financiari. El obținea astfel numere de cont sau de cărți de credit, ordona transferuri bancare sau livrări de lichidități.

El putea fi apelat la căsuțe vocale deschise în numele victimelor sale, cu indicativele orașelor lor de origine, pe care le consulta grație unui telefon mobil sofisticat.

Trimitea apoi prin fax comenzi diverse și folosea serviciile de curier (uneori mai multe succesiv, pentru a-și pierde urma) pentru livrări.

"Este cel mai bun infractor pe care l-am întîlnit vreodată", a comentat detectivul Michael Fabozzi, de la unitatea specializată în ciberinfracțiuni din cadrul NYPD.

"Rareori întîlnești pe cineva atît de bun", a adăugat colegul său Jahmal Daise.

Lăcomia l-a pierdut însă pe Abraham Abdallah: în decembrie, banca Merrill Lynch a primit prin e-mail ordin să transfere în Australia zece milioane de dolari din contul lui Thomas Siebel, un cunoscut om de afaceri, cu activitate în domeniul programelor informatice. Transferul respectiv făcea ca acel cont să fie depășit, așa că Merrill Lynch a ajuns să verifice și să descopere înșelătoria. Detectivii au urmărit această pistă mai multe săptămîni, supraveghind căsuțele poștale, dar suspectul - care mai făcuse cîțiva ani de închisoare pentru fraudă - nu se arăta.

La 23 februarie, anchetatorii au luat urma unui curier și au arestat un complice, Michael Puglisi, care se ocupa de livrarea materialului informatic comandat de Abdallah. Ei au întins o capcană, în care tîlharul informatic a căzut cîteva minute mai tîrziu.

NYPD lucrează încă la calculul sumei exacte furate din conturile bancare ale celebrităților care i-au căzut victime lui Abdallah. Printre ele se numără vedeta de televiziune Oprah Winfrey, celebrul agent de la Hollywood Michael Eisner și omul de afaceri George Soros. Abdallah nu fura, totuși, decît sume mici, de maxim cîteva zeci de mii de dolari din fiecare cont, așa că suma totală nu depășește cîteva milioane.

388.500 LIRE STERLINE PENTRU O VIOARĂ STRADIVARIUS

O vioară fabricată de maestrul italian Antonio Stradivarius ((1644-1737) în 1682 a fost vîndută, la licitație cu 388.500 de lire sterline, de către casa Sotheby's din Londra, informează AFP.

Vioara - una dintre cele cinci instrumente fabricate de Stradivarius în acel an - a fost cumpărată de o persoană privată, care a dorit să-și păstreze anonimatul. Potrivit casei de licitații, instrumentul a fost vîndut de un muzician profesionist european.

În aprilie 1998, o vioară Stradivarius a ajuns la licitație la prețul record de 947.500 de lire sterline, în cadrul unei vînzări organizate de casa Christie's din Londra.

LA 84 DE ANI VREA SĂ FIE CLONAT PENTRU A FACE COPII

Un matematician australian în vîrstă de 84 de ani dorește să fie clonat pentru a trăi încă mulți ani și a face copii, scrie ziarul Sydney Morning Herald. Frank Hansford-Miller din Perth afirmă că că este încă în formă bună și foarte activ și vrea să-și întemeieze o familie. El participă încă la curse locale de alergări și merge în cluburi de noapte. Hansford-Miller a cerut autorităților sanitare permisiunea să fie clonat, dar nu a avut nici un succes. Doritorul de clonare a emigrat în Australia din Marea Britanie în 1980. El a fost profesor universitar de matematică. "Sunt foarte serios în legătură cu acest subiect. Mă simt foarte bine, plin de viață, în formă și foarte activ", a explicat el. "Genele mele sunt foarte bune - am fost un statistician celebru în anii '80. Dacă voi fi clonat, nu va apărea pe lume un om de nimic. Sunt singur și mi-ar plăcea să am o familie", a adăugat el. Dr. Hansford-Miller spune că el și soția sa (care a decedat) au încercat să aibă copii, dar fără succes. El a precizat că un cancer la prostată l-a "castrat medical". Matematicianul a mărturisit că se simte neîmplinit din cauză că nu are copii.

● UMOR ● UMOR ● UMOR

▼ – Soțul meu a murit la câtva timp după ce ne-am luat.

– Așadar, n-a suferit prea mult!

▼ – Dacă dumneata ai 19 ani, sora mai mică ce vârstă are?

– 25 de ani.

▼ – Spune, domnișoară, dacă ai fi soția mea, ce ți-ai dori?

– Alt soț!

▼ – De ce fluieri când lucrezi?

– Dar nu lucrez.

▼ – De ce ești așa supărat că ți s-a recomandat să reduci piesa cu un act?

– Dacă n-are decât unul!...

▼ – Eu nu dau atenție migrenelor. Nu te înțeleg de ce te văicărești atâta.

– Nici eu nu le-aș da dacă te-ar durea capul pe dumneata.

▼ – Chiar așa de bine a fost la băi, de te-ai dus în baston și te-ai întors fără?!

– Nu, bastonul mi l-au furat.

▼ – De ce nu spui celor de la poliție cum arăta soacra, dacă a dispărut?

– Mi-e frică să nu mă creadă!

▼ – La voi când se pune masa, puișor?

– Normal, acum, dar când avem musafiri, după ce pleacă aceștia.

ÎN VIITOR ORBII VOR PUTEA "VEDEA" CU LIMBA

Persoanele oarbe vor putea în viitor să-și folosească limba pentru a "vedea", se arată într-un articol apărut în revista New Scientist.

Cercetătorii americani Paul Bach-y-Rita și Kurt Kaczmarek de la Universitatea din Wisconsin au pus la punct un sistem care transferă datele vizuale de la o cameră video la creier prin niște electrozi plasați în gură. O "hartă" a lumii înconjurătoare este trimisă către "unitatea display" de pe limbă, care are mărimea unui timbru și este făcută din 144 de electrozi, care stimulează limba, extrem de sensibilă. Dispozitivul a fost testat cu succes în privința transpunerii unor informații simple, cum ar fi niște grafice generate pe computer.

Cercetătorii au descoperit că au avut nevoie doar de 50 de ore de exercițiu pentru a învăța să interpreteze semnalele-senzație de pe limbă, exact în același mod în care se poate citi în Braille. Cu ochii închiși, unul dintre cercetători a reușit să navigheze printr-un labirint creat pe computer, fiind îndrumat de acest dispozitiv. El a explicat că după puțin exercițiu, creierul învață să reacționeze cvasiinstantaneu la semnalele date de dispozitiv pe limbă, iar orientarea este foarte bună.

În următorii cinci ani, cercetătorii speră să poată condensa întregul sistem într-un dispozitiv mai mic, care să se potrivească perfect în gura nevăzătorului și care să funcționeze fără fir de la camera video.

MAI ÎN GLUMĂ, MAI ÎN SERIOS

Orizontal: 1. Minciuna care prinde bine. 2. Cununa de dafin (pl.) - Pus să stea împotrivă. 3. Treburi obositoare. 4. Aspru în conținut! - Început de itinerar! - Gras din naștere! 5. Făcut oră de oră - Beton... întărit. 6. Atât are în cap! - Noptatec zburător... în floare. 7. Loc de dat... capul - Dă un pic din coadă! 8. Abia dă din cap! - Așa nu merge. 9. Pus la o cură de slăbit - Fiecare face ce-i place. 10. Are un drum pe de lături - În fine e de ocară în plin oraș!

Vertical: 1. Găină mamă - Trăsnit în cap! 2. Ghici cine vine la cină - Trup de efeb! 3. E o figură... - ...făcută în glumă. 4. Premiile 1, 2 și 3! - Se exprimă cu puțină greutate. 5. Încet, încet, la pescuit (pl.) - Cu ifose la cap! - Stă mult în cap! 6. Măsura măsurii. 7. Tras la țărm - Încrustat în piele - Are haz de la început! 8. Acționează numai în taină - Un sac fără fund! 9. Cuvânt final! - Frigiderul luat ca atare. 10. Ridică glasul... - ...când e la domiciliu.

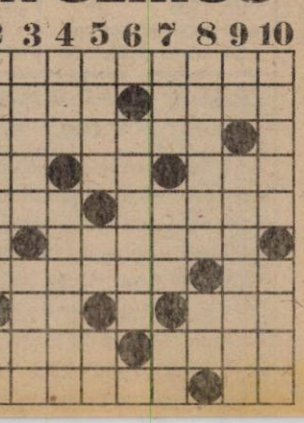

SÂMBĂTĂ, 24 MARTIE 2001

TVR 1
7,00 O vedetă... populară - rel.
7,50 Cântec în zori - s.
8,35 Desene animate
8,25 Biblia: Solomon - dramă, coprod., 1997 ultima parte
11,00 La telefon, muzică populară
12,00 Auto Club
12,30 Casa mea
13,00 Frumoasele școlii - s.
13,50 Jurnalul de prânz
14,00 Patinaj artistic: Campionatele Mondiale, la Vancouver, Canada
16,00 Debut 50 Plus
17,15 Ora G
18,00 Teleenciclopedia
19,00 Garantat 100%
20,00 Jurnal. Meteo
20,25 Sport
20,30 Amy - s.
21,30 Fotbal: România - Italia, în preliminariile Cupei Mondiale 2002
23,20 Jurnalul de noapte
23,30 Aleargă, Lola aleargă! - acțiune, Germania, 1998
0,55 Marele jazz
2,00 Jurnal. Meteo - rel.
2,30 Garantat 100% - rel.
4,30 Amy - s. rel.
5,15 Fotbal: România - Italia, rel

TVR 2
7,00 Dezastre - rel.
7,35 Misiune pe chei - s. rel.
8,30 On line - rel.
9,00 Teatru TV - rel.
10,00 Quo Vadis... homine
10,30 Hainele împăratului
11,00 Wishbone - s.
11,30 Povești cum n-ați mai auzit - s.
12,00 Piatra magică - s.
12,30 Arca lui Noe
13,00 Pe urmele dinozaurilor
13,30 Din goana trenului
14,00 Știri
14,05 Atlas
14,40 Planeta singuratică
15,35 Secretele modei
16,25 E timpul să mă mărit! - s.
16,55 Top TVR 2
18,00 Tată, am încurcat-o! - s.
18,30 Telejurnal TVR 2
18,40 Prețul succesului
19,15 Televiziunea, dragostea mea
20,20 Cinematograful, o istorie vie
21,10 Scurte povestiri cinematografice - s.
21,40 Supranaturalul - s.
22,30 Știri
22,40 NBA Action
(▲) 23,15 Despre viață și sex
0,00 TV Mesager
0,30 Documentar
1,00 Telejurnal TVR2 - rel.
1,10 Tată, am încurcat-o! - s., rel.
1,35 Prețul succesului - rel.
2,10 Secretele modei - s. rel.
3,05 Supranaturalul - s. rel.
(▲) 4,30 Despre viață și sex - rel.

PRO TV
7,00 Desene animate
8,00 Micii războinici - s.
8,30 Cavalerii din Tir Na Nog - s.
9,00 Liceu Madison - s.
9,30 Cei mai frumoși ani - s.
10,00 Hyperion Bay - s.
11,00 Familia Hughley - s.
11,30 Gillette - lumea sportului
11,45 Bucătăria lui Radu
12,15 Promotor
12,50 Știrile PRO TV
13,00 Zero - rel.
14,00 Secretele bărbaților - ultimul episod
14,30 O lume dispărută - s.
15,30 Jake și Grăsanul - s.
16,30 Profashion - magazin TV de modă
17,00 Un avocat cu probleme - dramă, Italia partea a treia
19,00 Știrile Pro Tv
19,30 Steaua ta norocoasă
(●) 22,00 Ținutul umbrelor - dramă, Marea Britanie, 1993
0,15 Concert Natalia Oreiro
0,45 La limita imposibilului - s.
1,45 Bucătăria lui Radu - rel.
2,15 Steaua ta norocoasă - rel.
5,00 Profashion - rel.
5,30 Secretele bărbaților - rel.

TV ACASĂ
7,30 Știrile de Acasă - rel.
8,10 Îngerașul - s., rel.
9,00 Seducție - s., rel.
* Teleshopping
10,10 Căsuța poveștilor - rel.
10,20 Acasă la bunica - rel.
10,30 Dragoste și putere - s. rel.
11,00 De 3 x femeie - rel.
11,50 Iubire fără limite - s. rel.
12,45 Dragoste nebună - rel.
13,30 Femei înșelate - rel.
14,00 Luisa Fernanda - s. rel.
Căsuța poveștilor
14,30 Dex, mascatul
15,00 Al șaptelea cer - s.
16,00 Doctorul casei
16,30 La casa de vis
17,00 Soțul și soția - s.
17,30 Spune drept! - interviul exploziv al săptămânii
18,00 Viața bate filmul
19,00 Îngerașul - s.
* Căsuța poveștilor
20,00 Știrile săptămânii
* Vremea de acasă
22,30 Concert Natalia Oreiro (înregistrare de la Sala Polivalentă)
* Vremea de acasă
23,10 Chef de chef- rel.
0,10 Soțul și soția - s., rel.
0,35 Viața bate filmul - rel.
* Teleshopping
1,50 Muzica de acasă
Muzica nopții

HBO
10,00 Dragă, am micșorat copiii! - s.
10,45 Sabia magică - animație, SUA, 1998
12,15 Mașini ucigașe - horror, SUA, 1999
13,45 Regăsirea - dramă, SUA, 1999
15,30 Procesul maimuțelor - dramă, SUA, 1999
17,30 12 oameni furioși - dramă, SUA, 1997
19,30 Cinema cinema cinema
20,00 Dr. Dolittle - comedie, SUA, 1998
21,30 Evita - dramă, SUA, 1996
23,45 Go - comedie, SUA, 1999
1,30 Combinație periculoasă - suspans, SUA, 1998
0,40 Video șoc

PRIMA TV
7,00 Salvați de clopoțel - rel.
8,00 Emisiune pentru copii
10,30 Eddie McDowd - s.
11,00 Sport Magazin
14,30 Motor
15,00 Exploziv
15,30 Viper - s.
16,30 Salvați de clopoțel - s.
17,30 Camera de râs
18,00 Focus
19,00 Luna sălbatică - s.
20,00 Vrei să fii miliardar?
(●) 21,00 Pilot de cursă lungă - dramă, Canada, 1996
22,45 Viper - s. rel.
23,30 Camera de râs
0,00 Crime pasionale - thriller, SUA, 1991

TELE 7 ABC
8,00 Emisiune muzicală
9,00 Țara Spiridușilor
10,00 La ordinea zilei - rel.
12,00 Domino
13,00 Week-end ABC
14,45 Documentar
16,00 Lumea misterelor
17,00 Club ABC
19,00 Caleidoscopul artelor
20,00 As Show
21,00 Telejurnal
22,00 Cântecul și casa lui
23,00 Club ABC
0,00 Lumea misterelor - rel.
1,00 Emisiune muzicală

ANTENA 1- TV ARAD
6,00 Chiriașe pe alee - comed. SUA, 1963
8,00 Păstorul ce bun
8,40 Emisiune în limba germană
9,30 Publicitate, Promo
9,00 Lumea ce mare a celor mici
9,30 Știri TVA - rel.
10,30 Roata de rezervă
11,00 Amintirile unui pelerin - doc.
11,30 Viața după moarte - doc. Marea Britanie
12,00 Înțelegerea - dramă, SUA, 1990
14,00 Pe aripile filmului
14,30 Mașina ghinionistă - comedie/aventuri, SUA
16,00 Orient Expres
18,00 Sheena - s.
19,00 Observator
19,30 Academia vedetelor
21,30 Premiile Industriei muzicale românești
(■) 0,00 Dezvăluiri intime - s. erotic, SUA, 1999
(■) 0,30 Zonele plăcerii - s. erotic, SUA, 1999
(▲) 1,00 Umbrele nopții - thriller, SUA
2,30 Observator
3,30 Sheena - s. rel.
4,30 Roata de rezervă - rel.
5,00 Casa de piatră - rel.
5,30 O pacoste de frate - s. rel.

TV INTERSAT
8,55 Deschiderea programului
9,00 Războiul lui Luke și Barney - film
10,30 Desene animate
11,00 Știrile Intersat * Vocea străzii * Reportajul zilei - rel.
12,00 Vecinul - film
13,30 Eurocops - s.
14,00 Frontiera - live - rel.
16,00 Kelly - s.
16,30 Challange - s.
17,00 Ți-e teamă de întuneric - s.
17,30 Camera ascunsă
18,00 Haideți să ne jucăm
18,15 Știrile Intersat * Vocea străzii * Reportajul zilei
19,00 Pentru tine
19,30 Muzică populară
20,00 Show cu ecou - în direct
22,00 O crimă ciudată - film
23,30 Știrile Intersat * Vocea străzii * Reportajul zilei - rel.
(■) 0,00 Erotica
5,00 Închiderea programului

ATOMIC TV
7,00 Selector
10,30 Romanian Top 100
12,30 File de poveste
13,00 Selector
14,00 K Lumea
16,00 Selector
18,30 Atomix
21,30 Febra - party music
22,30 Vibrații
23,30 Klub Bizzar
0,30 Selector
1,30 Insomnia

RADIO ARAD & RADIO CONTACT (99,1 MHZ)
6,00 Super week-end; 8,00 Dimineață de week-end; 10,00 Bătălia hiturilor; 11,00 Fabrica de hituri ; 12,00 Super 50 (ediție specială); 15,00 Contact FM; 18,30 Contact Film; 19,00 Univers ambiental; 19,30 Sensul muzicii; 20,00 Muzica secolului XX; 21,00 Seară de Seară; 22,00 Până mâine dimineață

RADIO PRO FM (92,1 MHz)
7,00 - 10,00 TOATĂ LUMEA PRO FM - cu Cătălin Lăpușcă; 10,00 - 11,00 CINÉ-VERITÉ - cu Ada Rosetti; 11,00 - 14,00 CHEFACI ÎN WEEK-END - cu Vali Bărbulescu; 14,00 - 16,00 TOP 30 AIRPLAY PRO FM - cu Cristi Schnebli; 16,00 - 19,00 PRO FM PARTY LINE - cu Mihai Gurei; 19,00 - 22,00 281.976 - cu Cătălin Lăpușcă; 22,00 - 23,00 DECADANCE - cu DJ Mike; 23,00 - 3,00 HOT PARTY MIX

RADIO TIMIȘOARA
6,00 Ceasurile dimineții; 8,00 Muzică populară cu dedicații; 10,00 Pop matineu; 11,00 Actualități, muzică, sport; 13,00 Emisiune în lb. germană; 14,00 Emisiune în lb. maghiară; 15,00 Emisiune în lb. sârbă; 16,00 Actualitatea în 60 de minute; 17,00 Jurnal în culori - Sport; 17,10 Viața literară; 17,30 Românii de peste mări; 18,00 Pe undele Europei; 19,00 Radiojurnal; 19,15 Discoteca Radio; 20,50 Călătorie în lumea poveștilor; 21,00 Sâmbăta sportivă
Știri: 6,00; 7,55; 10,00; 10,55; 16,00; 18,00; 20,00; 21,00; 21,55
Radio Jurnal: 7,00; 19,00.

RADIO SEBIȘ
6,00 Weekend matinal
6,00 Floarea din grădină
9,00 La sfârșit de săptămână
12,00 România Top 100
15,00 La porțile dorului
16,00 Weekend Show
18,00 21
19,00 La mulți ani! - dedicații muzicale
20,00 Show-ul de sâmbătă
22,00 Latino Parti
0,00 Disco Dance 21
2,00 Weekend nocturn

Redacția Adevărul nu își asumă răspunderea pentru modificările ulterioare intervenite în programele tv.

DUMINICĂ, 25 MARTIE 2001

TVR 1
7,00 Ceasul deșteptător
8,00 Desene animate: **Woody, ciocănitoare buclucașă**
9,00 Universul credinței
10,30 Viața satului
12,05 Tezaur folcloric
13,05 De luni până duminică
13,50 Jurnalul de prânz
14,00 Pantinaj artistic - Campionatele Mondiale, la Vancouver, Canada. Proba feminină
16,00 Desene animate: **101 dalmații**
17,00 Bravo, bravissimo!
18,40 Premiul de excelență în cultura românească
20,00 Jurnal. Meteo
20,25 Sport
(●) 20,30 Jackie și Dawn - comedie, Marea Britanie, 1998
22,15 Știrile de sâmbăta asta
22,50 Fotbal Show
23,30 Jurnalul de noapte
2,00 Jurnal * Meteo - rel.
2,25 Sport - rel.
(●) 2,30 Două fete îndrăgostite - dragoste, SUA, 1995
4,00 Debut 50 Plus - rel.
5,20 Patinaj artistic - rel.

TVR 2
7,30 Piatra magică - s. rel.
8,00 Povești cum n-ați mai auzit - s. rel.
8,30 Tradiții
9,00 Medalion de interpret
9,30 Ferma
10,30 Cronici votive
11,00 Wishbone - s
11,30 Povești cum n-ați mai auzit - s.
12,00 Piatra magică - s.
12,30 Tip-top, mini-top
13,00 Kideo. Documentar
13,30 Spectacolul lumii
14,05 În numele sportului
14,40 Splendorile naturii
15,45 Star Trek Voyager - s.
16,35 Corpul uman - doc.
17,30 Paralele inegale
18,30 Telejurnal TVR 2
18,40 Doamna Bovary - s.
19,35 Manufacturi tradiționale la Souzhou
19,45 Atenție, se cântă!
(●) 21,00 Micul meu asasin - dramă, SUA, 1999
22,30 Știri
22,35 Baschet masculin: Miami - San Antonio, în NBA
1,00 TVM. Mesager - știri
1,30 Telejurnal TVR 2 - rel.

PRO TV
7,00 Călătoriile lui Guliver - s.
7,20 Sylvester și Tweety - s.
7,40 Reboot - s.
8,00 Diabolik - s.
8,30 Micii războinici - s.
9,00 Noile aventuri ale lui Flipper - s.
10,00 Cavalerii din Tir Na Nog - s.
10,30 Liceul Madison - s.
11,00 Secretele războiului - doc
12,00 Profeții despre trecut
12,50 Știrile PRO TV
13,00 Armată ușoară - primul episod
13,30 Un bebe trăznet - primul episod
14,00 Iubire fără vârstă - dramă, Franța, 1996
15,50 O femeie de onoare - acțiune, Franța, 1996, partea a treia
17,30 Marcă înregistrată cu Andi Moisescu
18,00 Melrose Place - s.
19,00 Știrile Pro TV
19,30 Dădaca - s.
20,00 Vacanța Mare
21,00 Omulețul Tate - dramă, SUA, 1991
23,00 Procesul etapei cu Ovidiu Ioanițoaia
1,15 Magazin Liga Campionilor
2,15 O femeie de onoare - f. rel.
4,00 Melrose Place - s. rel.
5,00 Documentar - rel.
6,00 Profeții despre trecut - rel.

TV ACASĂ
7,30 Căsuța poveștilor - rel.
8,00 Al șaptelea cer - rel.
9,00 Ramona - s. rel.
10,00 Știrile săptămânii - rel.
10,30 Spune drept - rel.
11,00 Viața bate filmul - rel.
12,00 Concert Natalia Oreiro
13,30 Doctorul casei - rel.
14,00 La casa de vis - rel.
14,30 Dex, mascatul - s.
15,00 Al șaptelea cer - s.
16,00 Acasă la români - emisiune de muzică populară
17,00 Soțul și soția - s.
17,30 la-mă acasă!
18,00 Chef de chef
19,00 Mâini însângerate - dramă, SUA, 1998
20,35 Ramona - s.
21,30 Povestea lui Oliver - f. SUA, 1978
23,10 Acasă la români - rel.
0,10 Soțul și soția - s. rel.
0,35 Știrile săptămânii - rel.
1,20 Muzica de Acasă

HBO
10,00 Dragă a micșorat copiii - s.
11,45 La cină cu un gogoman - comedie, Franța, 1998
13,00 Pentru o cauză nobilă - SF, SUA, 2000
14,45 Indiscret - suspans, SUA, 1998
16,30 Winchell - dramă, SUA, 1998
18,15 O mișcare greșită - acțiune, SUA, 1992
20,00 Atingerea dragostei - dragoste, SUA, 1999
22,15 Prețul dreptății - western, SUA, 1999
0,15 Între artă și adevăr - dramă, SUA, 1999

PRIMA TV
7,00 Creaturi sălbatice
8,00 Program pentru copii
10,30 Tradiții
11,00 Romania@large
11,30 Cinemagia
12,00 Stil - rel.
13,00 Lecția de seducție - comedie, Marea Britanie, 1998
15,00 Cronica cârcotașilor - rel.
16,00 Copiii spun lucruri trăsnite - rel.
17,00 Camera de râs
18,00 Focus
18,30 Impact
19,00 Vrei să fii miliardar?
20,00 Real TV
21,00 Linia erotică - comedie, SUA, 1996
23,00 Legea junglei - aventuri, SUA, 1988
0,30 Romania@large - rel.
1,30 Focus - rel.

TELE 7 ABC
8,00 Emisiune muzicală
9,00 Cântecul și casa lui - rel.
9,55 Telecaricatura zilei
10,00 Planeta Piticilor - rel.
11,00 În justiție - rel.
12,00 Emisiune muzicală
15,15 Documentar
15,45 Cinetour
16,30 Telecaricatura zilei
16,35 Clipuri muzicale
17,00 Forța destinului
18,00 Cutia muzicală
19,00 Emisiune muzicală
21,00 Telejurnal
21,59 Telecaricatura zilei
22,00 Ora 1 a venit
23,00 Pariul Trio
23,15 Cinetour - rel.
0,00 Cutia muzicală

ANTENA 1- TV ARAD
6,00 Amintirile unui pelerin
6,30 Pe aripile filmului - rel.
7,00 Divertisment matinal
7,30 Un început nou
8,00 Viața spirituală
8,30 Publicitate, Promo
8,40 Muzică populară
9,00 7 zile - retrospectiva săptămânală a Știrilor TVA
10,00 Desene animate
10,30 Infanteria stelară - s.
10,50 Pantera roz - s.
11,20 Aventurile lui Sinbad - s.
12,10 Indiana Jones - s.
13,00 Pe cont propriu - s.
14,00 De vorbă cu Adrian Păunescu
17,00 Prezentul simplu
18,00 Amazon - s.
19,00 Observator
(●) 19,45 Regele pescar - dramă, SUA
22,00 TeleEurobingo Show
1,00 Ultima vară la Tanger - f. polițist Franța
3,00 Observator - rel.
4,00 Pe cont propriu - rel.
5,00 Prezentul simplu - rel.

TV INTERSAT
8,55 Deschiderea programului
9,00 Dragonul - film
10,30 Desene animate
11,00 Știrile Intersat * Vocea străzii * Reportajul zilei - rel.
12,00 Life magazin
12,30 Eurocops - s.
13,00 Camera ascunsă
13,30 O altfel de lume
14,00 Show cu ecou - rel.
16,00 Pentru tine
16,30 Scales of Justice - s.
17,30 Haideți să ne jucăm - s.
17,45 Auto integral
18,15 7 x 7
19,00 Seducerea guvernantei - film
20,30 Challange - s.
21,00 Ți-e teamă de întuneric - s.
21,30 În închisoare - film
23,00 7 x 7
(■) 0,00 Erotica
1,30 Închiderea programului

ATOMIC TV
7,00 Selector
11,30 Atomic Café - rel.
12,00 Reactor
12,30 Vot - rel.
13,30 Hai-Hui - rel.
14,00 Interactiv
16,00 Selector
18,30 Atomix cu DJ-ii de la Atomic
21,30 Selector
23,30 Insomnia

RADIO ARAD & RADIO CONTACT (99,1 MHZ)
6,00 Super week-end; 8,00 Viața spirituală; 8,30 Mileniul III; 8,45 Dimineață de week-end; 10,00 Sfânta Liturghie de la Catedrala Ortodoxă Arad; 12,00 Week-end în doi artiști români; 15,00 Contact FM; 19,00 Emisiune în limba germană; 20,00 Radio Cocktail; 21,00 Contact FM

RADIO PRO FM (92,1 MHz)
7,00 - 10,00 TOATĂ LUMEA PRO FM - cu Flavius Eșnican; 10,00 - 11,00 AUTOSHOW - cu Nono Semen; 11,00 - 14,00 CheFACI ÎN WEEKEND - cu Vali Bărbulescu; 14,00 - 16,00 HEAT PRO FM - cu Mihai Gurei; 16,00 - 17,00 TOP TEN PRO FM - cu Marius Dobre; 17,00 - 19,00 TONOMATUL PRO FM - cu Cristi Dicianu; 19,00 - 21,00 281.976 - cu Flavius Eșnican și Cătălin Lăpușcă; 21,00 - 23,00 TOP 30 AIRPLAY PRO FM - cu Cristi Schnebli - rel.; 23,00 - 24,00 DEEP BEATS - cu DJ Sleek; 24,00 - 2,00 ZONA LIBERĂ - cu DJ Vasile

RADIO TIMIȘOARA
6,00 Radioprogramul sătenilor; 8,00 Universul credinței; 8,30 Armonii corale; 9,00 Uniți sub tricolor; 10,00 Pop matineu; 11,00 Actualități, muzică, sport; 12,00 Duminica la prânz; 13,00 Emisiune în lb. germană; 14,00 Emisiune în lb. maghiară; 15,00 Emisiune în lb. sârbă; 16,00 Emisiune în lb. bulgară; 16,30 Emisiune în lb. cehă; 17,00 Emisiune în lb. slovacă; 18,00 Astra Română; 19,00 Radiojurnal; 19,15 Jazz reflex; 20,05 Călătorie în lumea poveștilor; 20,15 Vă place opera?; 21,00 Curierul de seară
Știri: 6,00; 7,55; 10,00; 11,00; 12,55; 16,00; 20,00; 21,00; 21,55
Radiojurnal: 7,00; 19,00

RADIO SEBIȘ
6,00 Weekend matinal
8,00 Cafeneaua duminicală
9,00 Fotoliul de duminică
12,00 Show 21
14,00 Duminica împreună
15,00 La porțile dorului
17,00 Cutia Pandorei
19,00 La mulți ani! - dedicații muzicale
20,00 Cutia Pandorei
0,00 Recitalul vedetelor
2,00 Nocturna muzicală

Redacția Adevărul nu își asumă răspunderea pentru modificările ulterioare intervenite în programele tv.

S.C. "RECONS" SA ARAD

în conformitate cu Legea nr. 69/1991 republicată,

ORGANIZEAZĂ LICITAȚIE CU STRIGARE PENTRU ÎNCHIRIERE DE SPAȚII CU ALTĂ DESTINAȚIE DECÂT ACEEA DE LOCUINȚĂ

DUPĂ CUM URMEAZĂ:

1.	Str. Cicio Pop 20, et. II - 227,99 mp,	profil: prest. serv. - et II, birouri
2.	Str. Reșiței nr. 10 - 73,83 mp,	profil: mag. alimentar - parter
3.	Str. M. Scaevola nr. 6 - 336,78 mp,	profil: depozit - subsol
4.	Str. B. Cârțan nr. 10 - 21,40 mp,	profil: com., prest. serv. - parter
5.	Str. Cicio Pop nr. 19 - 357,97 mp,	profil: prest. serv. - parter
6.	Str. Episcopiei nr. 14 - 39,39 mp,	profil: prest. serv. - subsol, depozit
7.	Str. Episcopiei nr. 11 - 76,86 mp,	profil: prest. serv. - subsol
8.	Str. L. Blaga nr. 12 - 127,93 mp,	profil: depozit - subsol
9.	Str. L. Blaga nr. 16 - 24,16 mp,	profil: comerț, prest. servicii - demisol
10.	A. Mureșanu nr. 19 a - 72,01 mp,	profil: depozit, prest. servicii - subsol
11.	Str. Cozia nr. 8 - 85,31 mp,	profil: prest. serv. - parter
12.	E. Teodoroiu nr. 2 - 208,08 mp,	profil: depozit - P+I
13.	Str. L. Szantay nr. 13 - 110,00 mp,	profil: depozit, prest. servicii - parter
14.	Str. Unirii nr. 9-11 - 138,64 mp,	profil: depozit, prest. servicii - et. II
15.	Str. Hunedoarei nr. 23 - 44,75 mp,	profil: prest. serv. comerț, birou - parter
16.	L. Rebreanu nr. 37 - 53,02 mp,	profil: prest. serv., comerț - parter
17.	L. Blaga nr. 1 - 18,43 mp,	profil: prest. serv. - subsol
18.	Str. Mărășești nr. 12-14 - 214,00 mp,	profil: prest. serv., depozit - demisol
19.	Str. Clopotului nr. 149 - 30,00 mp,	profil: prest. servicii - parter

Licitația va avea loc în data de 10.04.2001, ora 10,00 la CASA SINDICATELOR - SALA MICĂ.

Documentațiile pentru licitație pot fi cumpărate zilnic, între orele 8,00-11,00 la sediul SERV. INVESTIȚII - FOND LOCATIV din Bd. Dragalina nr. 18, camera 9.

Cererile și documentațiile pentru înscriere la licitație se vor depune pe B-dul Dragalina nr. 18 din data de 28.03.2001 până la 09.04.2001, ora 11,00.

Licitațiile sunt deschise tuturor agenților economici (persoane juridice sau persoane fizice) în condițiile Decretului Lege nr. 54/1990, cu condiția să prezinte următoarele acte:

PERSOANE FIZICE: ▼ cerere tip
▼ autorizație de funcționare
▼ declarație de autoimpunere de la Administrația Financiară
▼ codul fiscal

PERSOANE JURIDICE: ▲ cerere tip
▲ balanța contabilă a lunii anterioare înscrierii la licitație
▲ ultimul Bilanț contabil vizat de Adm. Financiară
▲ actele de constituire ale societății cu modificările ulterioare (dacă este cazul).
▲ dovada înmatriculării la Registrul Comerțului

Participanții vor face dovada plății impozitelor, taxelor locale, precum și a celor datorate bugetului de stat, de asemenea vor face dovada faptului că nu au nici un fel de datorii față de SC RECONS SA (adeverința eliberată de SC RECONS SA ARAD) și celelalte regii și societăți unde Consiliul Local deține pachetul majoritar de acțiuni.

Nu se va accepta înscrierea la licitație a persoanelor juridice, persoanelor fizice care dețin cu un titlu valabil un spațiu cu altă destinație decât aceea de locuință, au schimbat destinația acestuia fără acordul proprietarilor. (1834660)

S.C.A. CRIȘCOM S.A.

CHIȘINEU-CRIȘ
cu sediul în Chișineu-Criș, str. Înfrățirii nr. 125

În baza prevederilor O.U.G. nr. 20/2001 și a adresei nr. 40803/2001

CONVOACĂ ADUNAREA GENERALĂ A ACȚIONARILOR

la sediul societății în data de 04.04.2001 ora 10 cu următoarea ordine de zi:

1. Prezentarea și supunerea spre aprobare a raportului de gestiune pe anul 2000.
2. Prezentarea și supunerea spre aprobare a raportului comisiei de cenzori
3. Aprobarea bilanțului contabil a contului de profit și pierderi pe anul 2000.
4. Prezentarea și aprobarea bugetului de venituri și cheltuieli pentru anul 2001.
5. Numirea Consiliului de Administrație în conformitate cu prevederile O.U.G. nr. 20/2001 și ponderea în capitalul social.
6. Numirea sau completarea comisiei de cenzori.
7. Stabilirea remunerațiilor pentru Consiliul de Administrație și cenzori ținând cont de prevederile ORD. M.A.A.P. nr. 35/03.01.2001.
8. Diverse.

DIRECTOR, ING. PALFI TIBERIU

(5552599)

NOU

SUNAȚI LA 28.55.55!
TAXI REGAL

REGAL 285555

Angajează

- **DISPECERE** cu experiență
- **TAXIMETRIȘTI** cu mașini proprii
- **ȘOFERI** cat. „B".

CIRCULĂ NUMAI CU 2900 LEI/KM.

(c. b.)

S.C. P.A.B. ROMÂNIA S.R.L.

din ARAD, str. Bușteni nr. 8

VINDE DIN STOC | **LA PREȚURI NEGOCIABILE, FĂRĂ CONCURENȚĂ,**

următoarele materiale pentru construcții:

- **PANOURI TERMOIZOLANTE** (ONDATHERM), grosimi de 30 mm la 120 mm de diferite lungimi și culori;
- **TABLĂ CUTATA, ZINCATĂ și VOPSITĂ** în câmp electrostatic de 0,75 mm grosime, lungime între 2,0 m și 12 m;
- **TABLĂ LISA, ZINCATĂ și VOPSITĂ** în câmp electrostatic în coli de 1/2 m, la grosimea de 0,75 mm.

RELAȚII: tel. 057/279.988; 057/219.788

(5914984)

S.C. GOSPODĂRIREA COMUNALĂ ARAD

cu sediul în Calea Timișorii nr. 61

Convoacă ADUNAREA GENERALĂ A ACȚIONARILOR ce va avea loc la sediul societății în data de 06.04.2001, orele 11,00, cu următoarea ordine de zi:

1. Raportul de gestiune a Administratorului și Consiliului de Administrație.
2. Raportul Comisiei de Cenzori.
3. Aprobarea bilanțului contabil și a contului de profit și pierderi pe anul 2000.
4. Diverse.

În cazul în care cvorumul prezent nu asigură desfășurarea statutară a adunării, se reconvoacă în data de 09.04.2001, orele 11,00.

(5914980)

CENTROCOOP București

vinde **PACHET MAJORITAR DE ACȚIUNI**

la S.C. INDCOOP S.A. Arad

din strada Bodrogului nr. 10.

Relații suplimentare la Centrocoop București.
Tel. 01-313.14.89
- Dir. Stelian Herăscu sau Dir. Petre Tomescu.

(5914972)

Prințesa MAGIEI ALBE este în Arad

Celebra tămăduitoare ELVIRA din Arad

la cerere pentru a vindeca multe persoane cu diferite boli și probleme sufletești.

Dacă doriți să o contactați pe CEA MAI AUTENTICĂ TĂMĂDUITOARE **ELVIRA** o găsiți la numărul de telefon **093.769.216** sau la **057/252.351.**

Această doamnă a reușit să trateze boli diferite cum ar fi: epilepsie, impotență, scoate argintul viu, face bine și tratează boli de piele, aduce noroc și prosperitate în case și afacerile oamenilor; alină suferința trupească și sufletească în orice situație gravă.

Mă numesc Ardelean Puită din Târgu Jiu și îmi fac viața publică la ziar în speranța că voi ajuta și alte persoane care au probleme și să le rezolve; de la vârsta de 10 ani mă lupt cu boala EPILEPSIE. Am umblat pe la mulți medici din țară dar rezultatele au fost inutile. Am citit despre această doamnă Elvira într-o revistă PARANORMALE de Ion Țugui. Am apelat și eu la această doamnă cu disperare și iluzii de la prima ședință doamna Elvira cu puteri paranormale și cu harul magiei albe m-a vindecat și mă simt foarte bine și îi aduc mii de mulțumiri, spor la treabă și putere de muncă. **Telefon: 093.769.216, 252.351.** Sunt Marin din Cluj și cei care aveți probleme asemănătoare o puteți contacta la telefon **093.769.216, 252.351.**

Mă numesc Ioana din Brașov și îi aduc mulțumiri doamnei Elvira. Am 37 ani necăsătorită am fost la mai mulți preoți din țară unde mi-au spus că am cununiile legale. Am ajuns la această doamnă, mi-a desfăcut cununiile la prima ședință, acum sunt căsătorită și foarte fericită. **Telefon 093.769.216, 252.351.**

Mă numesc Costică din Gurahonț, având mai multe firme ajunsesem în pragul falimentului. Am auzit de d-na Elvira de la un coleg ajungând la aceasta, îi aduc mii de mulțumiri, fapt pentru că la prima ședință mi-a adus spor și prosperitate și îmi merge bine. **Relații la telefon 093.769.216, 252.351.**

Mă numesc Nicu din Aluniș, am o situație foarte bună. Am fost despărțit doi ani de soție și cei trei copii. Ajungând la această doamnă, mi-a redat viața dinainte – m-am împăcat cu soția, m-am mutat înapoi la familie. Aduc mii de mulțumiri doamnei Elvira.

Sunați cu încredere la telefon 093.769.216, 252.351. (5914956)

SCCA ARTEX ARAD

str. Ioan Vidu nr. 1-3

angajează pentru perioadă nedeterminată

CROITORI, CONFECȚIONERI la mașină, **sau CUNOSCĂTORI** ai meseriei de confecționer

salarii avantajoase

Asigurăm tichete de masă.

(5914987)

S.C. AGROMEC MACEA S.A.

CONVOACĂ Adunarea Generală a Acționarilor **pentru data de 9.04.2001, la ora 10,00, la sediul societății, cu următoarea**

ORDINE DE ZI:

1. Aprobarea Bilanțului contabil și a contului de profit și pierderi pentru anul 2000.
2. Raportul de gestiune al Consiliului de Administrație.
3. Raportul comisiei de cenzori.
4. Aprobarea bugetului de venituri și cheltuieli pentru anul 2001.
5. Diverse.

Dacă la prima convocare nu se întrunește cvorumul necesar, ședința se reprogramează pentru data de 10.04.2001 în același loc și la aceeași oră.

Consiliul de administrație

(594977)

AGENȚII DE PUBLICITATE

SEBIȘ
Primăria orașului Sebiș
- agent publicitar **Ciolea Mirela**
- program 8,00 - 15,00
- Telefon 420.303

LIPOVA
S.C. ELCOTRANS S.R.L. Lipova
Str. Bălcescu Nr. 16, Telefon 561.426 sau Fax 563.091
- program 7,30-15,30

INEU
Primăria orașului Ineu
- agent publicitar **Carmen Țole**
- program 8,00 - 15,00
- Telefon 092-846765

NADLAC
„GYURIAN" - str. Griviței Nr.58
- agent publicitar **Gyurian Bohuslav**
- Telefon 474.580

CHIȘINEU CRIȘ
Primăria orașului Chișineu Criș
- agent publicitar **Mihaela Brândaș**
- program 8,00 - 15,00
tel. 520098

PECICA
DACODA - A.F. DUMICI Nr. 281
- agent publicitar **Dumici Dănuț**
- program 8,00 - 20,00
- Telefon 468.745

SANTANA
Bibliotecă
- agent publicitar **Alexandru Victoria**
- program: 8,00 - 15,00
telefon: 462471

GURAHONȚ
Primăria orașului Gurahonț
- agent publicitar **Alexandru Herlău**
- program: 8,00 - 15,00

PANCOTA
S.C. ELIDOR,
Str. T. Vladimirescu, nr. 34
- agent publicitar **Cristina Mihăicuța**
- program: 8,00 - 15,00
- Telefon: 466.213

CURTICI
Str. Vasile Goldiș nr. 1
(Magazinul HOBBYLAND)
- program: 9,00 - 18,00

SAVÂRȘIN
Magazinul alimentar Mixt „Hans auto",
Str. A. Iancu Nr. 411
- Telefon: 557.339

CERMEI
Primăria Cermei
- agent publicitar - **Florica Nagy**

ȘOMOȘCHEȘ
- agent publicitar înv. **Ioan Nagy**
- Telefon: 511.860

VÂRFURILE
Măgulicea
- agent publicitar **Sida Voicu**
- Telefon 127

ANUNȚURILE se primesc în regim de urgență și pot să apară în ziarul „ADEVĂRUL" de a doua zi.

Informații TELEFON 280.904

Cursuri gratuite de limba engleză

Cursurile vor fi predate de **tineri americani**
Durata concursului este de **9 săptămâni**
Cursul se desfășoară pe trei niveluri

Numărul locurilor este limitat.

începători - gratuit - avansați

dacă aveți întrebări, vă rugăm să ne sunați la 210.315 și să lăsați un mesaj pe robot.

Înscrieri în 24 martie între orele 10-14
și în 30 martie, între orele 18-20
la următoarea adresă: Str. Andreescu nr. 3 la etaj (Între Ziridava și Dacia)

(5914974)

VÂNZĂRI APARTAMENTE O CAMERĂ

Vând urgent garsonieră, negociabil până la vânzare. Telefon 095.617.598. (6686)

Vând urgent garsonieră etaj I, lângă stația de tramvai, confort I, preț 8000 DM negociabil. Telefon 095.648.185. (6768)

Vând garsonieră cf. I, parter, Poetului bl. P3, neîmbunătățită, ideal privatizare, preț 7.000 DM, negociabil, scurgere separată. Telefon 093 631 003. (6920)

Vând urgent și convenabil garsonieră, posibil și în rate + garaj. Telefon 221721 sau 218244. (6947)

VÂNZĂRI APARTAMENTE DOUĂ CAMERE

Vând apartament 2 camere, în Lipova și SC IMPEX SRL. Telefon 094 624 002. (6744)

Vând apartament 2 camere, et. II, zona Polivalentă, informativ 26.500 DM. Telefon 234604, 092 708 823. (6506)

Vând apartament 2 camere + una antreu, baie, pivniță, cu 50.000 DM negociabil și cabană mare, Insula a 3-a. Telefon 256013 după ora 19 și 093.511.413. (6608)

Vând urgent apartament 2 camere, zona centru. Telefon 057 - 284789. (6580)

Vând apartament ultracentral, 2 camere, decomandat, et. II, bloc din cărămidă, complet renovat în stil occidental. Telefon 094 857 298. (6462)

Vând apartament 2, 3 camere, Podgoria, zona Maiakovski. Închiriez spațiu central. Telefon 231052, după ora 16; 092 797 458. (6547)

Vând apartament 2 camere, zona Gara Aradul Nou, îmbunătățit, etaj IV, conforizat, apă caldă și rece, preț convenabil. Telefon 288887 sau 094.126.844. (6695)

Vând apartament cf. I (85 mp), Banu Mărăcine, bl. 1, sc. E, et. 6, 25.000 DM, negociabil. Telefon 257452, 255299. (6503)

Vând apartament 2 camere, Banu Mărăcine, nr. 22, et. VI/VII. Telefon 231226; 255299, după ora 17. (6633)

Vând apartament 2 camere, parter, balcon, canalizare, contorizat, ultramodern, cu sau fără garaj, CONFECȚII. Telefon 270029. (6479)

Vând apartament 2 camere, bucătărie, zona Grădiște. Telefon 223130. (6687)

Vând apartament 2 camere, decomandat, cf. I, et. I, Calea Romanilor, bloc turn. Telefon 092 320 073. (2898)

Vând apartament 2 camere, parter, Micălaca, zona 500, 16.000 DM. Telefon 217224. (6904)

Vând apartament 2 camere, ultracentral, et. IV. Telefon 233536, 095 350 436. (6896)

Vând apartament 2 camere, în Alfa. Telefon 275336. (6913)

Vând apartament 2 camere, zona Micălaca I, toate utilitățile, posibil privat-parter. Telefon 267844, 094 111 407. (6919)

Vând apartament 2 camere, zona 300, parter, contorizat, încălzire centrală, parchet, termopan, scurgere separată, ușă blindată, modificat, 22.000 DM, negociabil. Telefon 093 631 003. (6921)

Vând apartament 2 camere, Micălaca, str. Voinicilor. Telefon 093 691 257. (6927)

VÂNZĂRI APARTAMENTE TREI CAMERE

Vând apartament 3 camere amenajat (îmbunătățit) etaj 3, Micălaca 600, privire spre parc. Telefon 274570.

Vând apartament 3 camere, str. Abrud bl. 216, et. II, ap. 7, total modernizat, bucătăria utilată și mobilată (tip occidental) + dormitorul mobilat, preț informativ 35.000 DM. Telefon mobil 094 580 530. (6902)

Vând apartament central 3 camere, etaj I. Telefon 094.775.108; 213326. (6313)

Vând apartament 3 camere, parter cu acte pentru privatizare, Alfa, vad foarte bun. Telefon 277071 sau 094.394.607. (6709)

Vând apartament 3 camere decomandate, 2 băi, îmbunătățit, etaj I, lângă Banc Post, CEC. Telefon 233700, 092.975.850. (6822)

Vând apartament 3 camere, ultracentral, et. III. Telefon 233390, 095 619 841.

Vând apartament 3 camere, decomandat, et. I, Piața Gării, bl. G, contorizat, îmbunătățit. Telefon 235206, 094 513 823. (6475)

Vând apartament 3 camere, UTA, nou, ultramodern, 2 băi, 2 balcoane, bucătărie, deosebit mobilată, termopane, ușă stejar, etc, 29.500 DM. Telefon 093.207.435; 289492. (5566)

VÂNZĂRI APARTAMENTE PATRU CAMERE

Vând apartament 4 camere + garaj, 35.000 DM, bl. I1, Vlaicu. Telefon 273337, 094 546 925. (6562)

Vând apartament 4 camere, Vlaicu, bl. Z26, et. 8/8, negociabil. Telefon 281479, 251438. (6570)

Vând apartament 4 camere, et. I, Piața Soarelui. Telefon 219733. (6918)

VÂNZĂRI CASE

Vând casă în Macea nr. 1068. Telefon 287215. (6905)

Vând casă Fântânele nr. 398, 3 camere, bucătărie, hol, beci, apă, gaz, cotețe, 50 ari pământ. Telefon 271108. (6504)

Vând cabană Ghioroc, Valea Domnească. Telefon 094.775.108; 213326. (6313)

Vând casă, str. Baba Novac, nr. 18. Informații telefon 256560. (6561)

Vând casă 5 camere, Grădiște, canalizare, garaj, 32.000 DM. Telefon 092.237.784. (6603)

Vând urgent casă locuibilă, Aradul Nou. Telefon 254224, 094.906.841, 093.511.299. (6615)

Vând casă tip vilă Păuliș, așezare zonă deosebită, posibil: locuit 2 familii; privatizare: turism, comercial, sănătate. Telefon 228041. (6632)

Vând casă 2 camere + dependințe. Informații telefon 094.772.375. (6647)

Vând casă în Pâncota, str. Horia nr. 15. Informații telefon 281228. (6493)

Vând casă 2 camere, cu grădină în Covăsânț. Telefon 094 632 749. (6484)

Vând casă 4 camere, bucătărie, baie, gaz, cablu, în Pârneava. Telefon 221622. (6520)

Vând casă, ieftin, Chișineu Criș, str. G. Coșbuc nr. 40. Telefon 095 401 218. (5552586)

Vând casă din cărămidă, cu anexă în comuna Nădab nr. 375. Telefon 231469. (6578)

Vând casă 3 camere, garaj, anexe, bună pentru locuit sau ideal privatizare, str. Brezoianu nr. 1. Telefon 245387. (6610)

Vând (schimb) casă în localitatea Șagu cu apartament în Arad, fără diferență. Telefon 257765. (6663)

Vând casă în Șiria, loc central. Informații telefon 531091. (6673)

Vând casă mare nouă, 6 camere, toate condițiile, grădină, sat Andrei Șaguna, nr. 408. Telefon 095.265.331. (6727)

Vând casă str. Petru Rareș (șoseaua Arad Oradea - Grădiște), nr. 88. Telefon 095.600.719. (6760)

Vând casă ieftină în Păuliș, cu 0,50 ha + grădină. Informații telefon 093.851.860. (6820)

Vând casă cu etaj, 5 camere, anexe, depozit 200 mp, încălzire gaz; negociabil. Telefon 092.748.944. (6857)

Vând casă 3 camere, stil modern, preț 38.000 DM, Arad. Telefon 256329. (6876)

Vând în Grădiște, str. Voevod Moga, nr. 64, casă 3 camere, utilități, 23.000 DM. Telefon 253527. (6879)

Vând casă 4 camere, hol, bucătărie, pivniță, grădină și anexe în Zăbrani nr. 369. Telefon 199A. (5915049)

Vând (schimb cu apartament 2 camere + diferență) casă în Miniș, mulți pomi fructiferi, spre deal. Telefon 057-289629. (6671)

Vând casă 3 camere, baie, grădină, anexă în curte și apă trasă, lângă Terenul FZ, str. Clopoțelului nr. 18. (2899)

Vând casă în Ghioroc, stare foarte bună, 2 camere, bucătărie, spait, hol, apă în casă, fântână, 2 curți, grădină mare, vie, pomi fructiferi. Telefon 095 656 492. (2901)

Vând casă modestă, eventual teren, cartier Poltura. Telefon 272989. (6883)

Vând casă cu grădină Bujac, str. Traian Grozăvescu nr. 24. Telefon 274396 orele 8-18; telefon 240535, orele 18-22. (2889)

Vând casă 4 camere, gaz, apă, baie, grădină, str. Clujului. Telefon 282161, după ora 18. (2892)

Vând casă 2 camere, Arad sau schimb cu casă Bacău. Telefon 057-257316. (6742)

Vând avantajos casă în Vladimirescu, 4 camere, dependințe, anexe, grădină, apă, gaz, negociabil. Telefon 282733, 095 783 066. (6897)

Vând casă Aradul Nou, cu hală nouă, 60 mp, bună pentru privatizare, există gaz. Telefon 095.315.895. (6814)

Vând casă 2 camere, baie, apă, gaz, telefon, str. Moldovei. Informații telefon 246891. (6066)

Vând casă, Calea Timișorii nr. 163, loc bun pentru privatizare. Telefon 093 710 319, 278027. (6935)

Vând casă cu grădină mare, în Șilindia, 3.000 DM. Telefon 057-466871. (65569541)

Vând casă în Chișineu Criș, din cărămidă, cu grădină, dependințe. Telefon 095 326 242. (6951)

Vând o jumătate de vilă, ultracentral. Telefon 255752. (6948)

Vând urgent casă 3 camere, 2 curți, grădină, gaz, 17.000 DM, negociabil. Telefon 245362. (6961)

VÂNZĂRI SPAȚII

Vând spațiu comercial, zona Gării, construcție aluminiu, termopan. Telefon 095 828 144. (5833)

Vând (închiriez) spații comerciale (producție), toate la un loc (zona Vlaicu). Telefon 092 621 961. (6558)

Vând urgent spațiu comercial de 16 mp, pe ștrandul Neptun, 3.000 DM, negociabil. Telefon 093 732 507. (6591)

Vând urgent spațiu comercial sau producție, 540 mp + apartament de serviciu bloc 3 camere, în Șiria. Telefon 094 545 778. (6851)

VÂNZĂRI TERENURI

Vând teren (loc de casă), str. Lugojului, 1080 mp. Telefon 562408. (5915046)

Vând 2,5 ha pământ, zona Aradul Nou. Telefon 275320. (6678)

Vând teren 900 mp, str. Vezuviu (Grădiște). Telefon 095.600.719. (6760)

Vând grădină 1200 mp, pe colț, str. V. Roaită, nr. 27, Vladimirescu. Telefon 557385, 095.876.721. (5915501)

Vând teren pentru construcții, există apă, posibilități gaz și canalizare. Telefon 095.315.895. (6813)

Vând teren intravilan 2 ha și apartament 2 camere, zona gării. Informații telefon 094.531.824. (6679)

Vând loc de casă în Bodrogul Nou nr. 82. Telefon 093 969 106. (2904)

Vând pământ în zona Aradul Nou, 2,20 ha, str. Pescăruș nr. 107, Sânicolaul Mic. (6803)

VÂNZĂRI AUTO

Vând Fiat Croma TDi, fabricație 89, 2.500 DM. Telefon 094 624 002. (6744)

Vând VW Golf II Diesel, 1986, numere valabile, 1800 DM. Telefon 092.245.500. (6475)

Vând microbus VW LT 28, înscris NP posibilitate p.f., preț 5.000 DM și camionetă Mercedes 310, înscrisă NP. Telefon 094 764 539. (6505)

Vând Renault 21 Nevada, 1991, benzină, injecție. Telefon 094.698.849. (6600)

Vând Renault 4, an 1983, 2 locuri + marfă, înmatriculat, 1.500 DM negociabil. Telefon 095.782.279. (6577)

Vând Fiat Regata DS 200 cmc, an fabricație 1987 + piese de schimb. Telefon 254224, 093.511.299. (6615)

Vând Dacia 1310 L, 1993, singur proprietar, 2.600 DM negociabil. Telefon 287823. (6450)

Vând microbus MB 100D, an 1990, izoterm, înmatriculat, stare perfectă, preț 9.500 DM, negociabil. Telefon 093 594 347. (6578)

Vând tractor U650, stare foarte bună și remorcă înmatriculată, preț negociabil. Telefon 095 505 122, 095 260 637. (5552779, 80)

Vând Opel Vectra, an 1995, 1,8 cmc, benzină, înmatriculat recent, stare ireproșabilă. Telefon 281250, 092 293 806. (6575)

Vând Dacia Berlină, an iulie 99. Telefon 273337, 095 628 725. (6562)

Vând ARO 243, Brașov, cu remorcă, 1993, stare perfectă. Informații localitatea Răpsig nr. 193, telefon 093.382.065. (6556079)

Vând Dacia Breck 1989, stare bună, preț 2000 DM negociabil. Telefon 240931. (6455)

Vând autoturism Daihatsu 1000 cmc benzină, înmatriculat persoană fizică, 2000 DM. Telefon 263892. (6804)

Vând Opel Astra 1,7 TD 1995, 2+1 uși, indigo metalizat, servo, dublu airbag, trapă, faruri electrice, km reali, service la zi, 11.500 DM. Telefon 092.588.642. (6823)

Vând Lancia Prisma Diesel, 1986, acte în regulă - CIV, 1.500 USD, negociabil. Telefon 280802, 093 833 880. (6532)

Vând combină Internațional, masa 2,40 m, semiremorcă 6 tone, șasiu RM2. Informații comuna Cermei nr. 148, telefon 122A. (5336806)

Vând ARO 243, motor Brașov, Curtici, telefon 465727.

Vând Mercedes 200 Diesel, an fabricație 1992. Telefon 092 172 196. (6503)

Vând Trabant 601, în stare perfect de funcționare. Telefon 273312. (2895)

Vând autoturisme: VW Passat T.D.i Combi, motorină, an 1994 și Opel Kadett Diesel, 1,6, an 1986 cu numere valabile până în 2002. Telefon 259113. (6829)

Vând microbus 3,5 t; Dacia 1300; Audi 100, str. Budai Deleanu nr. 18. Telefon 232439. (2903)

Vând Dacia 1300, an fabricație 1980, preț negociabil. Telefon 245722, după ora 16. (6887)

Vând Dacia 1310, an fabricație 1987, TLX, 5 trepte, preț fix 1.500 DM, str. Porumbacului nr. 28. Telefon 257848. (6892)

Vând microbus Ford Transit 2,5D, 8+1, an 1985, stare bună de funcționare, Bârzava, telefon 210, 094 615 257. (6909)

Vând Dacia 1310, an fabricație 1985. Telefon 562637, Lipova. (5915503)

Vând Ford Fiesta 1,8D mod. 90, 2.200 DM, recent adus și Mercedes D. Combi 250D, an 88, înscris dublă cetățenie, 8.900 DM. Telefon 057-418 178. (6940)

Vând Dacia 1310L, 1999, stare perfectă (schimb cu Dacia veche + diferență). Telefon 218042, 222806, 094 958 818. (6937)

Vând tractor, remorcă, plug, tocătoare, stare perfectă, preț negociabil. Informații Galșa, telefon 531386. (6556956)

Vând microbus Ford Transit 8+1 locuri, 2.500 cmc, an 1988, p.f. și microbus Ford Transit cu instalație frigorifică pentru marfă, 2.500 cmc, an 1987, p.f. Telefon 094 698 488. (5552597)

Vând VW Passat, neînmatriculat, motor Diesel, pentru piese de schimb. Informații telefon 106, Cil. (0346131)

Ocazie! Vând Renault 21, an 1988, capacitate 1.7 injecție directă, preț 3.500 DM. Telefon 092 930 502. (6952)

Vând Renault 21 Nevada, înmatriculat, an 1099. Telefon 420342, localitatea Sebiș. (5351823)

VÂNZĂRI ELECTRO

Vindem COMPUTERE 486, diferite modele. Telefon 280260, 094.552.226. Orar: 10-18. (6539)

Vindem TELEVIZOARE COLOR, diferite mărimi. Telefon 280260, 094.552.226. Orar: 10-18. (6539)

Vindem PENTIUM III-800 MHz, 128 RAM-20 GB, placă sunet, complet, nou. Telefon 280260; 094.552.226. Orar: 10-18. (6539)

Vindem PENTIUM I, diferite configurații. Telefon 280260, 094.552.226 Orar: 10-18. (6539)

Vând CASE MARCAT FISCALE și CÂNTARE ELECTRONICE, omologate. Telefon 282829; 272727. (f. 1834469)

Vând TELEVIZOARE COLOR, modele noi, (telecomandă, stereo, teletext) recent aduse din Germania. Oferim garanție. Telefon 259339; 094.706.321. (4934)

Vând: LADĂ, CONGELATOR, FRIGIDER, COMBINĂ frigorifică, toate aduse din GERMANIA, cu o bună stare de funcționare și prețuri foarte mici. Oferim garanție. Telefon 259339; 094.706.321. (4934)

Vând MAȘINI de SPĂLAT, import GERMANIA cu capacitate de 3 și 5,5 kg, rufe uscate și turație de 1000/1400, cuve de inox. Oferim garanție. Telefon 259339; 094.706.321. (4934)

Vând televizoare color, telecomandă, garanție. Telefon 219365, 093.380.028. (6160)

Vând expressouri cafea profesionale. Telefon 092 962 123. (6488)

Vindem computere Pentium I Compaq 75 MHz, 16 MbRAM, HDD 600 Mb, monitor color, tastatură, mouse. Cu ocazia sărbătorilor de Paști, pentru elevi doar 280 DM. Stoc limitat! Telefon 280260, 094 552 226. (6627)

Vând televizoare color la cele mai mici prețuri, garanție 6 luni. Telefon 057-287404. (6619)

Vând televizoare color, modele plastic, teletext, telecomandă, garanție. Telefon 264004. (6941)

Vând mașini de spălat automate, combine frigorifice, congelatoare, televizoare color, modele noi, cu garanție. Telefon 251392. (6942)

VÂNZĂRI DIVERSE

Vând POMI FRUCTIFERI diferite specii și TRANDAFIRI. Telefon 535058. (6911)

Vând 3 tone fân de calitate și 8 tone grâu pentru panificație. Informații Pecica, telefon 468198 și 468772.

Vând CĂRBUNE de LEMN pentru GRĂTARE. Informații localitatea Prunișor (Sebiș), 219. Telefon 095.355.015.

Vindem în cantități nelimitate: ȚIGLĂ, 30 ani garanție, 98.000 lei/mp; EUROBOLȚARI cu termoizolație, 96.000 lei/mp. Telefon 289740. (6571)

Vând ȚIGLĂ veche, 4500 lei, negociabil și FÂN natural balotat 3.000 lei/kg, negociabil. Informații localitatea Bata nr. 112, telefon 115 sau 094.577.041. (6723)

Vând FURAJE combinate, concetrate, preț producător, pentru toate categoriile de animale, garantez calitatea. Telefon 280667. (6723)

Vând TĂURAȘI 250-300 kg, 25.000 lei/kg. Telefon 280667. (6723)

Vând PLASĂ GARD ZINCATĂ și NEAGRĂ, toate dimensiunile; CUIE; PLASĂ RABITZ; TABLĂ DECAPATĂ 0,4 ; TABLĂ ZINCATĂ 0,4, electrozi sudură supertit ductil Buzău, SÂRMĂ NEAGRĂ și ZINCATĂ, COTURI, BURLANE, str. Vrabiei, nr. 4. Telefon 289997. (5837)

Vând pomi fructiferi diferite specii și trandafiri din Pepiniera Dorobanți; sămânță lucernă; Cazan Gligor. Telefon 535001; 094.519.481. (5025)

Vând plasă sârmă zincată, Micălaca. Telefon 259892. (5161)

Vând LEMNE FOC esență tare, la domiciliu. Telefon 277027. (7890)

Vând LEMNE FOC esență tare, la domiciliu. Telefon 210771 - fost 245248. (7890)

Vând NISIP și BALAST la domiciliul clientului. Telefon 277027. (7890)

Vând rolete plastic, import; rolete lemn, jaluzele verticale. Telefon 059.478.503. (5967)

Vând BOLȚARI zgură-beton, 12 modele, PAVELE, BORDURI. Telefon 095.634.885. (5992)

Vând BCA, blocuri ceramice, țiglă, uși, ferestre, PAL, placaj, PFL, bitum, carton asfaltat, cărămidă, teracotă, plăci azbociment, etc, str. Pădurii nr. 69. Telefon 211272, orele 8-17. (5976)

NOU! Vând: BCA, CIMENT, VAR, ȚIGLĂ, sub prețul pieții. Telefon 094 561 574, 054-718583. (6195)

Vând garaj metal autorizat, str. Lacului (spatele bazinului înot Pădurice). Telefon 094 505 843. (6267)

Vând POMI FRUCTIFERI, diferite specii, trandafiri, magnolii și tuia, localitatea Dorobanți nr. 475. Telefon 095.839.884, Kiss. (6437)

Vând LEMNE foc, NISIP, BALAST, la domiciliu. Telefon 214010. (6524)

Vând NISIP și BALAST, la domiciliul clientului. Telefon 261946; 259556. (6526)

Vând garaj metalic zona Avrig, 2.500 DM negociabil. Telefon 250132. (6645)

Vând geamuri termopan în carcasă, de PVC, folosite, în stare bună de funcționare. Telefon 266414. (6449)

Vând vaci gestante și cu lapte. Telefon 092 941 123. (6489)

Vând mobilă combinată furnir nuc, compusă din recamier, dulap haine, vitrină mare, masă și toaletă. Telefon 057-281037. (6462)

Vindem piei box florantic - Spania, vișiniu și maro, calitate foarte bună. Telefon/ fax 059-164656, orele 8-16. (6486)

Vând TUIA, SMARAGD și alte plante ornamentale. Telefon 094 617 936. (5552783, 2)

Vând rolete plastic import și rolete lemn. Telefon 095 380 320. (6530)

Vând scule spălătorie auto: mașină spălat auto, aspirator. Telefon 092 621 961. (6558)

Vând tablouri goblen cu rama Blondel. Telefon 095 521 300 sau 263222. (6564)

Vând porumb, grâu, lucernă. Telefon 093.433.024. (6761)

Vând 2 vaci de lapte Zimand Cuz, nr. 381. (6772)

Vând ușă stejar foarte bună și garnișe perdele, preț convenabil. Telefon 057 - 211804, 095.350.595. (6466)

Vând mobilă din lemn de cameră: pat, vitrină, dulap, masă, șifonier. Telefon 280802, 093 833 880. (6532)

Vând lambriuri brad 54.000 lei/mp, parchet fag 120.000 lei/mp. Telefon 220427. (6651)

Vând termoteci Vaillant, lunkers, instant baie. Telefon 093 917 505. (6546)

Vând roșii de solar Platus F-1 (cub mare). Telefon 095 624 012, 465452. (6680)

Vând urgent linie produs ulei floarea soarelui-dovleac și alte semințe (selector-presă.filtru). Telefon 057-237734. (6740)

Vând 2 covertoare gaz, sigilate, cu garanție. Telefon 273312. (2895)

Vând 5 tone fân, convenabil. Comuna Vârfurile, sat Lazuri nr. 114. (2887)

Vând casă Chișineu Criș, str. Carpați nr. 13 și mașină de cusut singer mare. (5552573)

Vând aparate sudură electrice în C.A. și C.C. cu CO2 sau argon, garanție 1 an. Telefon 251247, 094 646 928. (6567)

Vând sfărmătoare porumb, trifazică; remorcă 7 to auto, cu roata a 5-a; tractor 445V. Informații telefon 462974. (5552786)

Vând linie banzic debitat cherestea. Relații localitatea Chisindia nr. 130, familia Oprea Marian, telefon 203. (5351821)

Vând vioară veche și arcuș, din 1767, fabricată în Ungaria la Școala de muzică Baboș Sandor. Telefon 092 421 743. (5351820)

(Continuare în pagina 15)

(Urmare din pagina 14)

Vând aracet, 18.000 lei/ kg și humă 149.000 lei/ sac. Telefon 266300, 264274. (6928)

Vând făină BL 80, import Ungaria, 6.200 lei + TVA. Telefon 092 249 495. (6943)

Vând 2.500 kg fân, stare bună, preț negociabil. Telefon 567214, seara. (5915505)

CUMPĂRĂRI ELECTRO

Cumpăr urgent mașină stradală de înghețată, marca Carpigiani, Catabriga, Tehnogel. Telefon 092.897.315, 092.897.314. (6777)

CUMPĂRĂRI DIVERSE

Cumpăr vaci și vițele, ofer preț bun. Telefon 263874; 093.503.704. (4927)

Cumpăr vaci, vițele, tauri. Telefon 288968, 092.941.123. (4967)

Cumpăr porci grași și vite, localitatea Arad. Telefon 057-287723. (5211)

Cumpăr grâu de panificație, plata pe loc. Telefon 092.887.025. (5836)

Cumpărăm porci și vaci pentru sacrificare, cu plata pe loc, la cel mai bun preț. Informații telefon 094 867 536, orele 7-19. (6490)

Cumpăr PORCI GRAȘI, localitatea MÎSCA, nr. 307, preț 30.000 lei/kg. Telefon 057 - 531497, 094.774.649. (6586)

Cumpăr cherestea de tei sau paltin grosime 2,5 cm lățime peste 20 cm - uscată. Telefon 236076. (6743)

Cumpăr cuptoare pentru patiserie și vidanjeră. Telefon 240634. (6753)

Cumpăr pene vechi și noi. Telefon 264296. (6855)

Cumpărăm PORUMB și ORZ, plata la ridicare. Telefon 065 - 163885 sau 065 - 443367, orele 7-15. (f.1834685)

Colecționar cumpără tablouri vechi (Neogradv), mobilă veche, argintărie, etc. Telefon 094 803 688. (6670)

CERERI ȘI OFERTE DE SERVICII

ALIMENTARA „CERNA" angajează VÂNZĂTOARE, experiență în domeniul alimentar. Telefon 281581. (6579)

Companie internațională de distribuție, angajează AGENȚI COMERCIALI pentru județul Arad. Trimiteți curriculum vitae la telefon, fax 056 - 190254. (6735)

Angajez COAFEZĂ cu vechime, în Lipova. Telefon 562555 sau 562195. (6730)

ANGAJĂM BĂRBAT pentru reparații biciclete, stagiul militar satisfăcut, vârsta 35 ani. Telefon 093.420.470. (6783)

Angajez TÂMPLARI. Informații telefon 275847, seara. (6821)

Angajez ȘOFER PROFESIONIST, VÂNZĂTOARE gheretă piață. Telefon 094 787 549. (6895)

SOCIETATE COMERCIALĂ caută AGENȚI COMERCIALI cu mașină, salar 5.000.000 lei + procentual. Telefon 094 181 900. (6888)

Angajez BĂRMĂNIȚĂ cu experiență. Telefon 092 961 948, 281343. (6903)

Angajăm PERSONAL NECALIFICAT (bărbați). Telefon 094 345 999. (6915)

Angajez urgent CONTABIL AUTORIZAT cu normă întreagă. Telefon 094 577 738. (6932)

ASIGURAREA POPULARĂ ROMÂNĂ, Sucursala Arad, angajează urgent INSPECTOR DAUNE. Condiții: inginer sau subinginer auto, vechime cel puțin 3 ani (de preferat), conducător auto, categoria B, salariu atractiv. Relații zilnic, la telefon 270723, 095 350 710.

PRESTĂRI SERVICII

„IFIM" execută HIDROIZOLAȚII. Vinde MEMBRANĂ HIDROIZOLANTĂ, import ITALIA. Telefon 253036, 092 275 563. (6496)

Executăm TÂMPLĂRIE ALUMINIU cu GEAM TERMOPAN din import; PREȚURI PROMOȚIONALE „APEL QUALITY". Telefon 274466, 281249, 092.371.779. (5530)

Executăm LUCRĂRI CONSTRUCȚII, toate domeniile, la cheie (inclusiv proiectul). Telefon 094 130 709. (6922)

Executăm AMENAJĂRI INTERIOARE-EXTERIOARE și CONSTRUCȚII METALICE. Telefon 095 314 694. (6914)

TÂMPLĂRIE execută SCĂRI INTERIOARE, STRUNGĂRIE LEMN. Telefon 240058, seara. (6923)

STUDENTĂ, an III, ofer meditații ENGLEZĂ, FRANCEZĂ. Telefon 057-231475, orele 19-21. (6933)

Executăm CONSTRUCȚII: gresieri, faianțări, tencuieli. RAPIDITATE, SERIOZITATE, ieftin. Telefon 286266. (6972)

DIVERSE

OFER VALUTĂ AVANTAJOS, garanții imobiliare. Telefon 092 166 307. (4722)

Organizăm NUNȚI, la cele mai mici prețuri la Casa Armatei. Telefon 214401. (6592)

Sunt Livia, din Zimand, cuvintele sunt prea puține pentru ai mulțumi doamnei VALENTINA, pentru binele pe care mi l-a făcut. O puteți contacta la telefon 095 684 741. (6881)

SC PROSPECȚIUNI WEST DUDAȘ SRL dorește autorizație de funcționare pentru protecția mediului. Eventualele reclamații se depun la Agenția de Protecția Mediului, Bd. Dragalina nr. 16, Arad. (6885)

SC TRANSCONFORT ARAD str. Ion Rațiu 18, dorește să obțină autorizație de mediu pentru magazinul AGROTECH. Eventualele contestații se depun la ITM Arad, Bd. Dragalina nr. 16. (2888)

Vier DUROC, 350 kg, furat. Recompensă pentru informații. Anunțați orice post poliție. (6746)

SC TUSCANLEGNO SRL cu sediul în Arad, str. Mareșal I. Antonescu nr. 47, bl. L4, sc. A, ap. 1, dorește autorizație de mediu pentru atelier tâmplărie, str. Calea Aradului nr. 1, Nădlac. Eventualele contestații se pot depune la Agenția de Protecția Mediului Arad, Bd. Dragalina nr. 16. (6936)

Societatea Agricolă COMLĂUȘ SA SÂNTANA, convoacă ADUNAREA GENERALĂ A ACȚIONARILOR, în data de 27 martie 2001, ora 15, la sediul societății. (5552787)

TURISM

NOU! MARI REDUCERI DE PREȚURI!

ATLASSIB

Călătorești cu autocarele noastre moderne, în EUROPA: GERMANIA, AUSTRIA, FRANȚA, ITALIA, SUEDIA (plecări zilnice), BELGIA, OLANDA, DANEMARCA, ANGLIA, FINLANDA, NORVEGIA, SPANIA, PORTUGALIA, UNGARIA, IUGOSLAVIA.

NOU! Reduceri suplimentare pentru: elevi, studenți, pensionari și grupuri. Bd. Revoluției nr. 35, telefon 251871, 252727; Autogară, telefon 270562. O poartă deschisă spre Europa! (c, 341)

SCHIMBURI

Schimb garsonieră central cu Miorița, Confecții, la „P", neamenajată, et. IV + diferență. Telefon 095.617.598. (6686)

Schimb autoutilitară Opel Kadet 1,7 Diesel în stare foarte bună, înmatriculat pe societate comercială, cu autoturism Opel Astra, Vectra 1992 - 94 benzină, variante. Telefon 093.732.507. (6591)

Schimb casă mare, modernă, 2 grădini, Șeitin, cu apartament în Arad. Telefon 280600. (6627)

ÎNCHIRIERI

Închiriez SPAȚIU COMERCIAL amenajat, 58 mp, B-dul Revoluției nr. 35 (fostă 30 Decembrie), lângă OPTICA, 11 $/mp. Telefon 095.873.086. (6499)

Închiriez spațiu comercial 120 mp, pe Bd. Revoluției. Telefon 094 121 964, 093 884 259. (6277)

Închiriez spațiu comercial 38 mp, zona UTA, toate utilitățile. Telefon 094 118 753. (6512)

Oferim spre închiriere SPAȚII COMERCIALE pentru magazine, depozite, producție, etc. Telefon 281036. (6626)

Închiriez spațiu bun pentru depozit, sediu firmă, producție, cu toate utilitățile, bloc A 43, str. Poetului. Telefon 273083, 093.013.377. (6794)

Închiriez garaj bloc 317, Arad. Telefon 520607. (555259)

Închiriez spațiu central suprafața 140 mp. Informații telefon 092.321.461. (6814)

Închiriez spațiu ultracentral. Informații telefon 095.315.895. (6815)

Dau în chirie pe termen lung, spațiu ultracentral, ideal birouri, cabinet. Telefon 057-264491. (6882)

Ofer spre închiriere apartament 2 camere. Telefon 247085. (6852)

Caut să închiriez spațiu comercial ultracentral, 25-40 mp, orice posibilitate mă interesează. Telefon 092 437 454. (2905)

Cautăm să închiriem urgent camion între 2,5 și 3,5 t, cu autorizație pentru transport marfă Duseldorf-Arad. Telefon 057-282287, orele 9-18. (6930)

Doresc să închiriez casă mare, 5-6 camere, pe termen lung, în Șiria sau Livada. Telefon 092 192 290, 092 499 871. (6926)

Ofer spre închiriere spațiu comercial 44 mp, apă, gaz, curent trifazic, central Chișineu Criș. Telefon 094 556 825. (5552592)

Închiriez hală 420 mp - parter, birouri 240 mp - etaj, toate utilitățile, pe drum principal. Telefon 092 249 495. (6940)

PIERDERI

Pierdut legitimație călătorie eliberată de Facultatea Teologie Arad, pe numele Marți Mircea. O declar nulă. (6784)

Pierdut legitimație călătorie gratuită eliberată de CTP Arad, pe numele Cristea Raveca. O declar nulă. (2890)

Pierdut adeverință proprietate nr. 453/1991, eliberată de Primăria Păuliș, pe numele Ianota Ecaterina. O declar nulă. (2902)

Pierdut carnet de membru eliberat de cooperativa de Credit Vinga, pe numele Bihari Eva. Îl declar nul. (6898)

Pierdut carnet șomaj eliberat de DMPS Arad, Oficiul Chișineu Criș, pe numele Colompar Alexandru. Îl declar nul. (5552595)

† DECESE †

Cu durere în suflet anunțăm plecarea în veșnicie, la Domnul Isus, a celei care a fost soție, mamă și bunică iubitoare,

AVRAM MARIA,

în vârstă de 51 de ani. Înmormântarea va avea loc duminică, 25 martie, ora 14, în localitatea Almaș. Dormi în pace, suflet bun până la întâlnirea în Patria Cerească cu al tău soț Ioan și scumpii tăi copii Marinela cu familia, Florica cu familia, Nelu cu familia, Adina cu familia și Delia cu familia.

Cu adâncă durere în suflet, anunțăm încetarea din viață a iubitului soț, tată, bunic

MAIER AXENTE.

Înmormântarea va avea loc azi, 24 martie 2001, ora 13, de la domiciliu. Familia profund îndurerată.

† CONDOLEANȚE †

Asociația de proprietari din bl. 108D, este alături de bunul lor vecin, DUMITRESCU TOMA, în momentele grele pricinuite de decesul soției sale și transmite sincere condoleanțe familiei îndoliate.

Suntem alături de finii noștri Ramona și Cosmin Herlo, din Chereluș, în aceste momente grele pricinuite de moartea mamei și soacrei dragi,

DRAGOȘ ELENA.

Sincere condoleanțe din partea nașilor: Paula, Paul și Ionică Dagău. (6912)

Cu adâncă durere suntem alături de familia MĂRGĂRIT în greaua încercare pricinuită de moartea fiului și soțului. Familia Cincu (5552785)

Suntem alături de familia AVRAM IOAN, din Almaș, în greaua pierdere suferită prin decesul celei ce a fost

AVRAM MĂRIOARA,

rugându-l pe bunul Dumnezeu s-o odihnească în pace! Familia Hanc Viorel din Arad. (6954)

Mulțumiri și recunoștință tuturor celor care au fost alături de noi încercând prin lacrimi, flori și rugăciuni să ne aline durerea despărțirii de iubitul nostru fiu, soț, cumnat și unchi,

FĂGĂRAȘ TITUS,

plecat în veșnicie la numai 52 de ani. Mulțumim preoților ortodocși care l-au condus pe ultimul drum. Mulțumim rudelor, vecinilor și prietenilor dragi. Dumnezeu să-l odihnească în pace! Mama și soția în veci nemângâiate. (6973)

Ultim omagiu din partea fiului DUMITRU cu familia și a nepoților din Arad, la decesul celei care a fost mamă, bunică, străbunică,

BULBOACĂ EVA,

din CURTICI. Familiile: BULBOACĂ și MARINCA. (6976)

Suntem alături de familia dr. ZĂVOIANU MIHAELA în aceste momente grele pricinuite de pierderea mamei sale. Dumnezeu s-o odihnească în pace.Familia BORBIROU MARIN, din Curtici. (6637)

† COMEMORĂRI †

Cu durere ne amintim de clipele frumoase petrecute cu părinții și bunicii noștru dragi,

ROZALIA DRAGOMIR și VASILE DRAGOMIR,

care ne-au părăsit acum 20 ani și respectiv 6 ani. Florile recunoștinței pe tristele morminte. Vă vom păstra veșnic vii în amintirea noastră! Dumnezeu să vă ierte! Fiica Viorica cu soțul Eugen și fiul Haret, nemângâiați.

Pios omagiu și aducere aminte la împlinirea a 30 de ani, de la despărțirea de cel ce a fost om de aleasă omenie și suflet bun,

GHEORGHE BOȘNEAC.

Vei rămâne veșnic în inimile noastre! Cu recunoștință: soția, fiica Draghina cu soțul Sabin Chira și nepoții Sabinuț, Camelia și Victoraș. (6959)

Pios omagiu celui care a fost GAGEA GHEORGHE notar public,

la împlinirea a doi ani triști de la trecerea spre cele veșnice. Bunul Dumnezeu să-l odihnească în pace! Fiica nemângâiată Laura. (6934)

Se împlinesc 6 săptămâni de la dureroasa despărțire de iubitul nostru soț, ginere și cumnat,

IGNIȘCA IOAN LAZĂR,

care ne-a părăsit pentru totdeauna. Cea mai tristă zi din viața mea și cea mai dureroasă zi din viața ta, 9 februarie 2001, când a fost frânt glasul și inima ta. Acest moment nu-l voi uita niciodată! Soția MIHAELA. Parastasul va avea loc în localitatea MORODA, duminică, 25 martie 2001, ora 10. (6953)

Îndureraţi la fel ca-n ziua cea nefastă, când destinul crud ne-a răpit prea timpuriu ființa cea mai dragă și iubită nouă, scumpa noastră

MARINELA BADACHE,

cu tristețe amintim celor care au cunoscut-o și iubit-o că se împlinesc doi ani de când am rămas fără sprijinul și căldura ei sufletească. Lacrimile de dor și durere ne poartă pașii la mormântul ei și azi ca-n fiecare zi iar lipsa ei o simțim acum, mai mult ca oricând. Ne mângâiem doar cu speranța revederii acolo unde liniștea și pacea o înconjoară. Mulțumire celor care vor fi alături de noi la parastasul de pomenire ce va avea loc duminică, 25 martie 2001, la Biserica Ortodoxă din Grădiște. Odihnească-se în pace! (2896)

Pios omagiu și aducere aminte la șase săptămâni de la decesul celui ce a fost

TAMAȘ CORNEL (ARSI),

veteran de război. Slujba de pomenire va avea loc astăzi, la ora 11, la Biserica Ortodoxă de la UTA. Dumnezeu să-l ierte și să-l odihnească! Familia. (2897)

Se împlinesc 6 săptămâni de când ne-a părăsit scumpa noastră mătușă și străbunică

MOGA MARIA

din ARAD. Sfaturile și învățămintele ei le vom păstra mereu în inimile noastre, alături de chipul său blând și drag. Dumnezeu s-o odihnească în pace! Nepoții: Florica și Aurel și strănepotul Raul. (6767)

Pioasă aducere aminte la împlinirea a 6 săptămâni de la trecerea în eternitate a iubitei și regretatei noastre mătuși,

MOGA MARIA.

Dumnezeu să odihnească în pace sufletul ei bun și blând. Nepoții: Lenuța, Nelu și strănepoții: Ioana-Adrian. (6767)

Aducem un pios omagiu la împlinirea unui an de la trecerea în neființă a iubitului nostru tată și socru,

LUPĂU CONSTANTIN.

Vei rămâne veșnic în amintirea noastră. Parastasul de pomenire va avea loc mâine, 25 martie 2001, la Biserica Ortodoxă din Grădiște, ora 12. Dumnezeu să-l odihnească în pace! Familia îndurerată. (6808)

Au trecut 3 ani de chin și de durere/ Tu ai plecat spre alte lumi mai efemere/ Te-ai dus ușor și liniștit/ Dar sufletul în noi doare, zdrobit. Te plângem mereu: soția, fiul, mama, frații, cumnata, verișorii, prietenii. În 25 martie 2001, se vor împlini 3 ani de la trecerea în neființă a lui

TĂUCEAN DAN.

(6831)

S-a scurs un an de zile de lacrimi și durere de când unicul nostru fiu și nepot,

MARIUS FLORIN DOBO,

din Curtici, la numai 21 de ani a plecat dintre noi, în urma unui tragic accident rutier. Ai fost bucuria, speranța și viitorul pentru întreaga familie, plecând printre cei drepți într-un moment când aveam mai mare nevoie de tine, ai dus cu tine, suflet drept și sfânt toate bucuriile, speranțele și viitorul nostru. Cu lacrimi ce curg tot mereu, vei rămâne veșnic în inimile noastre. Dormi în pace! Dumnezeu să te odihnească! Părinții și bunicii în veci îndureraţi. (6900)

Rugăciuni, lacrimi și flori pentru minunata noastră soție, mamă și bunică,

ZORIȚA PAȘCA.

Ai plecat mult prea devreme dintre noi, lăsând un gol imens, ce nimeni și nimic nu-l va umple. Slujba de pomenire va avea loc duminică, 25 martie 2001, la Biserica Ortodoxă din Sebiș. Familia îndoliată.

Lacrimi și dor pe mormântul celor pe care Domnul i-a chemat la el, acum 7 ani, la numai 12 anișori, pe scumpul și iubitul nostru fiu și frate,

IACOB TRAIAN AURELIAN,

din Roșia Nouă și acum 6 luni pe iubitul meu soț și tată,

IACOB TRAIAN,

care după o scurtă suferință și durere în suflet și-a urmat fiul. Timpul trece ca un nor, dar așteptăm ziua revederii acolo unde nu există despărțire, lacrimi și durere. Scumpa ta soție și mamă AURUȚA și cele șapte fiice și surori cu familiile. (6917)

Se împlinesc 6 luni de la decesul

ing. IONESCU ARON.

Slujba de pomenire are loc duminică, 25 martie, la bisericuța ortodoxă din str. Eminescu. Dumnezeu să-l odihnească în pace! Soția și fiica cu familia. (6931)

IN MEMORIAM HERBEI GHEORGHE

Se împlinesc 3 ani, în data de 25 martie 2001, de când ne-a părăsit pentru totdeauna cel care ne-a fost atât de drag, cel pe care l-am iubit atât de mult, soțul, tatăl și bunicul nostru. Dumnezeu să-l odihnească în pace și liniște. Nu te vom uita niciodată! Familia. (6938)

Tristețe, lacrimi și durere la 6 săptămâni de când ne-a părăsit cel mai iubit soț, tată, socru și fiu,

SURDUCAN CORNEL.

Nu te vom uita niciodată! Soția Steluța, fiica Mirela, ginerele Cosmin, mama Aurelia și tata Ioan. (6957)

DRAGHI

O lacrimă, o floare pe mormântul tău și Dumnezeu să te ierte, acum la împlinirea un an de la deces. DOINA. (6

● PRODUCE ȘI MONTEAZĂ UȘI ȘI FERESTRE DIN PVC ARMAT CU PROFILE TROCAL GERMANIA
● PRODUCE ȘI VINDE GEAM TERMOPAN
LUCRU NEMȚESC

SATLINE

SALON DE EXPOZIȚIE:
ARAD, PIAȚA MIHAI VITEAZUL
BL. M 7, PARTER
TEL./FAX. 057/25 14 61; 094 50 72 11

EST TRANS CONSTRUCT

MĂSURA ECONOMIEI TALE

VINDE DIN STOC
ȘI
PREIA COMENZI

ȚIGLE CERAMICE IMPORT UNGARIA
CAL. I – tip JAMINA

KERINGO	11.200 lei/buc.
CSARDAS	13.400 lei/buc.
TANGO	13.400 lei/buc.

TVA INCLUS

ARAD, CALEA RADNEI (SPRE DEVA) NR. 262
TELEFON: 057-25.22.58

(1834552)

Direcția Regională Vamală Interjudețeană Arad

ORGANIZEAZĂ LICITAȚIE PUBLICĂ DE VÂNZARE BUNURI proprietatea statului, respectiv autoturisme, după cum urmează:

Denumirea bunului:	Preț de pornire a licitației:
1. Autoturism FORD ESCORT an fab. 1986, motorină	30.000.000 lei
2. Autoturism WOLKSVAGEN SCIROCO an fab. 1986, motorină	25.000.000 lei
3. Autoturism LANCIA PRISMA an fab. 1986, benzină	35.000.000 lei
4. Autoturism BMW 316 I an fab. 1991, benzină	40.000.000 lei
5. Autoturism WOLKSVAGEN GOLF an fab. 1982, benzină	20.000.000 lei
6. Autoturism OPEL CORSA A86 an fab. 1984, benzină	15.000.000 lei
7. Autoturism FORD FIESTA an fab. 1984, benzină	20.000.000 lei
8. Autoturism MERCEDES E 190 an fab. 1985, benzină	50.000.000 lei
9. Autoturism FORD SIERA an fab. 1986, motorină	10.000.000 lei
10. Autoturism RENAULT 11 GTL an fab. 1983, benzină	20.000.000 lei
11. Autoturism FORD ESCORT an fab. 1992, benzină	80.000.000 lei
12. Autoturism RENAULT 21 an fab. 1990, benzină	35.000.000 lei

Licitația va avea loc în data de 30.03.2001 la Garaj Romtrans, str. Calea Zimandului, fosta grădiniță a serelor, vis-á-vis de sere, Grădiște, începând cu orele 10,00.

Pasul de licitație este de 5% din valoarea de pornire a bunurilor.

Garanția de 10% din valoarea de pornire a bunurilor se depune de către participanții la licitație la casieria Direcției Regionale Vamale Interjudețene Arad, str. Colonia UTA nr. 10, până la data începerii licitației.

INFORMAȚII SUPLIMENTARE
se pot obține la tel. 243.321, int. 24.

(5914981)

S.C. ALDOR S.R.L.

Calea Aurel Vlaicu, complex Șega (lângă Piața Fortuna), tel. 246.727

vinde FOLIE ȘI AMBALAJE DIN POLIETILENĂ
cu lățime maximă de 6 m de asemenea

vinde SEMINȚE PORUMB SUBVENȚIONATE 50%

BB Computer SRL
ARAD Str. N.Bălcescu nr.12 tel/fax: 057-280555, 280666

AUTORIZAT DE CENTRUL NAȚIONAL DE PREGĂTIRE ÎN INFORMATICĂ BUCUREȘTI CPI S.A.

Centrul teritorial de pregătire în informatică
organizează următoarele cursuri

Utilizare Windows 98 (Inițiere)
Programat: **26.03.2001 după masa**
02.04.2001 dimineața
03.05.2001 după masa

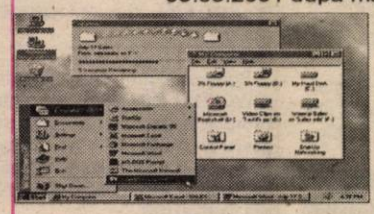

Inițiere în Programarea Visual Basic
Programat: 27.03.2001 după masa
Utilizare Excel 2000 în limba română
Programat: 30.04.2001 după masa
Utilizare Autocad 2000
Programat: 03.05.2001 după masa
Utilizare Word 2000 în limba română
Programat: 28.05.2001 după masa

Important:
Cursanții care au absolvit mai multe cursuri pot primi diplome de **formare în meseriile**:
-programator aplicații de gestiune(studii superioare)
-programator ajutor
-operator

Diplomele sunt eliberate cu avizul **Ministerului Educației Naționale**

Consiliul de Administrație al S.C. CIMVEST S.A. Arad

Convoacă Adunarea Generală Ordinară și Extraordinară a acționarilor la data de 08.04.2001, orele 11,00, la sediul societății din Arad, str. Armoniei nr. 94, cu următoarea

ORDINE DE ZI:

1. Prezentarea și aprobarea Raportului de gestiune al Consiliului de Administrație pentru anul 2000.
2. Prezentarea și aprobarea Raportului Comisiei de Cenzori pentru anul 2000.
3. Aprobarea Bilanțului Contabil și a contului de profit și pierdere pentru anul 2000.
4. Aprobarea repartiției profitului net pentru anul 2000.
5. Analiza și aprobarea Bugetului de Venituri și Cheltuieli pentru exercițiul financiar 2001.
6. Modificarea actului constitutiv al societății, respectiv art. 16, alin. 1 și 5 va avea următorul conținut:

Alin. 1: „Societata pe acțiuni poate fi administrată de către un consiliu de administrație sau un administrator unic ales de Adunarea Generală a Acționarilor pe o perioadă de patru ani cu posibilitatea de a fi aleși pe noi perioade de patru ani și care pot avea și calitatea de acționari.”

Alin. 5: „Consiliul de Administrație este condus de un președinte care poate fi și director. La prima ședință, Consiliul de Administrație alege dintre membrii societății un președinte și un vicepreședinte. De asemenea, la prima ședință a Consiliului de Administrație, președintele numește un secretar, fie dintre membrii săi, fie din afara acestuia.”

7. Diverse.

La Adunarea Generală pot participa acționarii înscriși în Registrul Acționarilor la data de referință 15.03.2001, personal sau prin reprezentanți pe baza unei procure speciale.

În situația în care la prima convocare nu se va întruni cvorumul statutar, aceasta va avea loc în data de 09.04.2001 în același loc.

(5914984)

NOU

S.C. PIASTRELE S.R.L.

S.C. PIASTRELLE S.R.L. Vă oferă prin magazinul său din Aradul Nou, str. Timișorii nr.50, tel/fax: 057/287630, GRESIE ȘI FAIANȚĂ import direct Italia.
Aceleași produse le puteți găsi în toate magazinele proprii Din Lugoj, Timișoara, Arad și București.
Inf. Suplimentare la tel. 056-355407.

PREȚURI EXCEPȚIONALE!

S.C. PRODAGRO BIAN S.R.L.
Str. Bicaz nr. 6

FACE CONTRACTE CU PRODUCĂTORI AGRICOLI
pentru cultura de floarea soarelui suprafață 4 ha.

Se pune la dispoziție sămânță subvenționată (Select, Banat), erbicide, tratament pentru boli foliare.
Contractele se încheie la sediul firmei.

Telefon: 057-288.306. (1834642)

La sediul
DIRECȚIEI SILVICE ARAD
va avea loc, în data de 30 martie 2001,
ȘEDINȚA DE ATESTARE A AGENȚILOR ECONOMICI MICI
cu activitate de exploatare masă lemnoasă.
(5914979)

S.C. DAFOGEX S.C.C.A.

cu sediul în Arad, Micalaca, bl. 330, sc. B, parter

Convoacă ADUNAREA GENERALĂ A ACȚIONARILOR

care va avea loc în Arad, str. Avrig, bl. A (Atelier Foto), în data de 09.04.2001, cu următoarea

ORDINE DE ZI

1. Prezentarea, analizarea și supunerea spre aprobare a Raportului de gestiune pe anul 2000.
2. Prezentarea, analizarea și supunerea spre aprobare a Raportului Comisiei de cenzori privind exercițiul financiar pe anul 2000.
3. Aprobarea Bilanțului contabil, a contului de profit și pierderi pe anul 2000.
4. Descărcarea de gestiune a administratorilor.
5. Prezentarea și aprobarea Bugetului de venituri și cheltuieli pentru anul 2001.
6. Alegerea Consiliului de administrație.
7. Alegerea Comisiei de cenzori.
8. Stabilirea remunerației pentru membrii Consiliului de administrație și a Comisiei de cenzori în conformitate cu reglementările în vigoare.
9. Diverse.

În cazul în care nu se întrunește cvorumul necesar, Adunarea Generală se reconvoacă pentru data de 10.04.2001, în același loc și la aceeași oră.

Consiliul de Administrație

(5914982)

BANCA "TRANSILVANIA" S.A.
SUCURSALA ARAD,
Str. Unirii nr. 5-7,
Tel. 057/283.122
Depozite persoane juridice
36% p.a. - 1 lună
37% p.a. - 3 luni
NOU: 40 % la 45 zile

ADEVĂRUL
COTIDIAN INDEPENDENT ARAD
Anul XIII, nr. 3264
Luni, 26 martie 2001 ● 16 pagini ● 3500 lei ● e-mail: adevarul@arad.ro; adv.pub@arad.ro
BRAT Publicație auditată în semestrul II 1999
Tiraj mediu zilnic vândut: 34.958

WEST BANK S.A.
ARAD, B-dul Revoluției nr. 88
Tel: 284.888, Fax: 285.202
acordă dobânzi avantajoase la depozitele la termen ale persoanelor fizice (suma minimă 500,0 mii lei)
1 lună 36%
2 luni 37%
3 luni 38%

LEGEA... CIOMAGULUI

Cu toate că n-a fost votată în Parlament, legea ciomagului există. Ea este aplicată de mai mulți ani de o parte dintre ciobanii din județul Arad. I se spune legea ciomagului fiindcă are darul de a-i proteja pe nelegiuiții proprietari de oi care utilizează acest accesoriu păstoresc în relațiile cu deținătorii de culturi agricole devastate. Și - lucru deosebit de important - o fac fără să fie pedepsiți. Din mai multe părți ale județului primim reclamații împotriva unor ciobani care nu cunosc decât legea botei. Care intră cu turmele în culturile bietului țăran fără să-i fie teamă că va da socoteală cuiva. La Covăsânț, oile unui șirian au intrat în lanul de grâu în mod repetat până într-o noapte când proprietarul a descoperit turma făcându-i pagubă. Omul a luat oile (câteva sute) și le-a adus în ograda sa, apoi a chemat șeful de post din comună și a cerut întocmirea unui proces verbal. Actul s-a întocmit dar, din întâmplare sau nu, fără să fi fost consemnată data (ziua, luna, anul). Actul consfințea faptul că s-a produs o pagubă, ciobanul prins cu ocaua mică s-a angajat să plătească stricăciunile, dar la soroc a refuzat. Chemat în judecată la Lipova, ciobanul a reușit să câștige procesul. Cum? Găsind un complet de judecată care i-a dat câștig de cauză motivând că procesul verbal întocmit de polițist nu poartă data! Că au fost oile în parcela însămânțată cu grâu, că au produs pagubă, n-a contat pentru iubiții mostri magistrați. Doar omisiunea polițistului.

Altă dată, oile aceluiași baci din Șiria au fost luate din lanul de porumb al unui agricultor din Covăsânț și duse zălog. Din nou a venit ciobanul din Șiria a promis repararea pagubei și din nou și-a călcat cuvântul ajungând ... unde? Ați ghicit: la judecătorie unde ciobanul a pus martor pe sluga sa și a reușit din nou să câștige procesul.

ȘTEFAN TABUIA

(Continuare în pagina 4)

ION ILIESCU ȘI ADRIAN NASTASE LUCREAZĂ ÎN TANDEM

Patriarhul României este o victimă politică ✸ Destituirea prefectului de Gorj ține de asigurarea voturilor PRM pentru trecerea prin Parlament a Legii Bugetului de Stat. ✸ Între Ion Iliescu și Adrian Năstase nu există disensiuni majore

Cunoscutul analist politic ION CRISTOIU, comentează în exclusivitate pentru cititorii ziarului „Adevărul" evenimentele săptămânii.

Pag. 5

UN MATEMATICIAN DE NOTA 10

Jorza Andrei, singurul care a obținut nota maximă la concursul de matematică „Traian Lalescu"

FUNDAȚIA ROMÂNO-GERMANĂ
PRESTEAZĂ SERVICII DE:
▲USCARE CHERESTEA
▲ASCUȚITORIE SCULE
▲PRELUCRĂRI MECANICE
Relații la sediul din:
VLADIMIRESCU
Str. Gării nr. 59
Tel. 057-514.931,
094-479.802

CONSTRUCTION HOUSE
ARAD, Str. Pădurii nr. 49
tel. 214.633
VINDE ÎN NOUL MAGAZIN DIN ARAD
Str. Pădurii nr. 91A
◆ Mobilier import baie
◆ Obiecte și instalații baie

SPORT

UTA S-A JUCAT CU OCAZIILE ȘI A PIERDUT DOUĂ PUNCTE

■ **Preliminariile C.M. 2002: România rămâne să se bată pentru locul al doilea în grupă n B.C. ICIM Arad s-a calificat în semifinale, fără emoții ■ Mingea n-a vrut să intre în poartă în derby-ul divizionarelor „C" arădene ■ Cronici, rezultate, clasamente**

Pag. 8-9-10-11

La „sindicate", victorie relativă a grupării Hărșan

NICI PREȘEDINTELE A.G.V.P.S. N-A REUȘIT SĂ ÎMPACE PESCARII ARĂDENI

Pag. 7

ABONEAZĂ-TE LA ADEVĂRUL

■ Pentru luna aprilie, prețul abonamentului este de numai 40.000 lei ■ Se pot face abonamente și pe trei luni, șase luni și un an, abonații nefiind afectați de majorările de preț ulterioare.

PENTRU ABONAȚI, ZIARUL COSTĂ DOAR 1600 LEI

ALGLASS
TAMPLARIE DIN ALUMINIU SI P.V.C.
USI SI FERESTRE DIN PVC DECEUNINK-BELGIA
PRETURI SI CALITATE DE EXCEPTIE
Str. Roșiori nr. 26; Tel./Fax: 289053
Piața Spitalului Bl. 1D; Tel/Fax: 253868

CALENDAR

▼ Astăzi, Soarele răsare la ora 6 și 8 minute și apune la ora 18 și 35 de minute.

▼ Au trecut 83 de zile din acest an. Au mai rămas 282 de zile până în 2002.

▼ **Praznicul zilei: Biserica ortodoxă:** Soborul Arh. Gavriil; Sf. Mc. Montanus și soția sa, Maxima; **Biserica romano-catolică:** Sf. Emanuel; **Biserica greco-catolică**: Sf. Arhanghel Gavril; Sf. M. Montanus și Maxima.

Cabinet stomatologic pentru membrii CARP

Recent, Casa de Ajutor Reciproc a Pensionarilor (CARP) a primit de la Primărie, pentru folosință gratuită, un spațiu. Acesta, cu o suprafață de aproape 34 de metri pătrați, se află la demisolul clădirii cu numărul 16 din strada Ștefan Cicio Pop.

„Am fost mult timp în discuții cu Primăria pentru a ne atribui un spațiu. Acum îl avem", spune Vasile Neagu, președintele CARP. Aici va fi amenajat un cabinet stomatologic pentru membrii CARP. Aceștia vor beneficia de tratamente stomatologice gratuite. „Doar materialele se vor plăti. Urmează să căutăm un medic stomatolog, cu care să încheiem un contract. Avem deja câteva dotări", adaugă Neagu.

CARP are 22.324 de membri, pensionari arădeni.

G. KNAP

ANUNȚ

Vineri, 30 martie 2001, orele 11,00, la Cercul Militar Arad (Casa Armatei) va avea loc Conferința județeană pentru darea de seamă și alegeri a Uniunii Naționale a Cadrelor Militare în Rezervă și în Retragere din M.Ap.N. Din partea U.N.C.M.R.R. participă General de Corp de Armată, d-nul Petruț Vasile și General de Brigadă, d-nul Dumitrescu Victor.

Pe această cale, Organizația Județeană Arad invită cadrele militare în rezervă și în retragere să participe la această conferință. D-nul General de Brigadă Dumitrescu Victor ne va pune în temă de modul cum va fi pusă în practică Legea pensiilor militare, protecția socială, asistența medicală și probleme de logistică.

La această conferință pot participa și cadrele militare în rezervă și în retragere din M.I., S.R.I. și cadrele militare din M.Ap.N. care nu sunt membri dar simpatizează cu organizația noastră. Asemenea conferințe se țin în 28 martie - la Ineu, iar în 29 martie - la Lipova.

Vă mulțumesc pentru înțelegere.

Președinte al Organizației Județene a U.N.C.M.R.R. din M.Ap.N.
col. (r) CONSTANTIN FĂCEA

A venit BARZA!

Arad: Vasilciu Oana Mariana, Buzaș Peter Frigyes, Maticiț Cristian, Măricuț Camelia Valentina, Dig Patrick Alexandru, Cătană Andreea, Dobrea Lavinia, Zsiga Ana-Maria, Avram David.

METEO

Vremea se va răci ușor față de ziua precedentă. Cerul va fi temporar noros și pe alocuri va ploua slab. Vântul va sufla predominant moderat din vest și nord-vest.

Temperaturi maxime: 16 la 19°C; **Temperaturi minime:** 5 la 8°C.

Meteorolog de serviciu, DANA GĂVRUȚĂ

La 13 ani VISUL UNEI CERȘETOARE ESTE SĂ DEVINĂ POLIȚISTĂ!

Ancuța Ianota are 13 ani și este în clasa a IV-a la Școala Generală Radna. Deoarece tatăl alcoolic și-a părăsit familia în urmă cu un an, lăsându-i pe ceilalți membri fără o sursă de venit stabilă, Ancuța vine aproape zilnic pe străzile din centrul Aradului, pentru a cere bani trecătorilor și pentru a-și ajuta astfel familia. Ancuța strânge zilnic în jur de 100.000 de lei, bani care, după spusele ei, abia le ajung pentru mâncare. Ceilalți membri ai familiei lucrează ocazional și primesc în schimb de-ale gurii. Deși este cea mai mică dintre frați și singura care mai merge la școală (ceilalți frați ai ei au doar 6 clase), doar Ancuța sprijină familia cu bani, întreținând astfel cinci frați mai mari și o bunică oarbă. Visul Ancuței este să devină polițistă, deși nu știe dacă va reuși să termine școala.

LUCA SIMONA

CINEMATOGRAFE

Dacia: Bărbați de onoare (SUA) 9,30; 11,45; 14; 16; 15; 18,30; 21

Mureșul: Billy Elliot (Anglia) 10; 12; 14; 16; 18

Arta: Condamnați la dragoste (Franța) 15; 17; 19

Sala Mică: Rechinii ucigași (SUA) 15,30; 18

Progresul: Eu, cu mine și... Irene (SUA) 15; 17

AU PLECAT DINTRE NOI!

✝ Jurma Ioan Vasile (1939), Anghel Ulise Gabriel (1968), Luleș Petru Andrei (1957), Jirag Elena (1944), Ksatalos Ștefan (1926), Csoka Ecaterina (1920).

PREȚUL AURULUI

Banca Națională: Pentru gramul de aur de 24 K, prețul cu ridicata - **231.083 lei**; prețul de achiziție **207.974 lei**. Prețuri înregistrate la sfârșitul săptămânii.

Piața neagră - Aur 14 K: cumpărare - 110.000 lei/g, vânzare - 125.000 lei/g. **Aur 18 K**: cumpărare - 130.000 lei/g, vânzare - 160.000 lei/g.

CURSUL VALUTAR*

- VALORI ÎNREGISTRATE LA SFÂRȘITUL SĂPTĂMÂNII

Denumirea valutei	BNR	BCR		BRD		Banca Transilvania		Banca Agricolă		Bursa neagră	
		C	V	C	V	C	V	C	V	C	V
Dolar	27432	27290	27470	27150	27500	27100	27450			27300	27450
Marca germană	12557	12169	12624	12220	12580	12420	12700			12400	12650

HOROSCOP

Luni, 26 martie

Berbec (21.03-20.04). Astăzi sunteți într-o formă bună. Mulți vă vor cere sfatul sau ajutorul.

Taur (21.04-20.05). Aveți șansa dvs., momentul propice și atu-urile pentru a obține ceea ce vreți.

Gemeni (21.05-20.06). Cineva vă este alături și vă aprobă chiar și în proiectele cele mai îndrăznețe.

Rac (21.06-22.07). În dragoste veți face publică o relație mai veche.

Leu (23.07-22.08). Astăzi sunteți comunicativi și vă împărtășiți opiniile celor din jurul dvs.

Fecioara (23.08-22.09). Pe plan sentimental lucrurile merg spre bine.

Balanța (23.09-22.10). Tonusul dvs. este de invidiat.

Scorpion (23.10-21.11). Ambițiile dvs. supără pe mulți, dar nu trebuie să vă faceți probleme.

Săgetător (23.11-21.12). Aveți fixate anumite obiective, dar parcă acum doriți să vă îndreptați într-o altă direcție.

Capricorn (22.12-19.01). Este momentul să vă cunoașteți mai bine partenerul de viață.

Vărsător (20.01-19.02). Familiarizați-vă cu greutățile și efortul. O să vă prindă bine.

Pești (19.02-20.03). Treceți cu ușurință peste probleme și reușiți să manifestați surprinzător de mult calm.

MOCHETA
Arad, Piața Gării
Telefon 235.221
MARI REDUCERI DE PREȚURI
MONTAJ LA STANDARDE EUROPENE

UTILITARE

PIEȚE, TÂRGURI

Astăzi este zi de piață la Curtici, Nădlac, Bocsig, Gurahonț, Moneasa, Pilu, Vladimirescu. Tot astăzi se organizează târg săptămânal la Gurahonț și Bârzava.

Mâine, marți, este zi de piață la Sebiș, Almaș, Apateu, Semlac, Sântana, Șilindia, Vârfurile.

FARMACII DE SERVICIU

Farmaciile **„Sinapis"**, B-dul Revoluției, nr. 88, lângă Noul Stil, telefon 282369, **„Noua Farmacie"**, str. Andrei Șaguna, nr. 15, telefon 948 sunt de serviciu cu program non-stop.

URGENȚE STOMATOLOGICE

Cabinetul de pe str. Crișan (în spate la Gionelli) are program non-stop. Telefon: 253794. Cabinetul din B-dul Revoluției nr. 62, ap. 17, între orele 9,00-19,00. Telefon: 256665.

ADMINISTRAȚIA FINANCIARĂ

Administrația Financiară a municipiului Arad: Asistență contribuabili (impozitul pe venitul global) - telefon 280633, 280733, int. 198.

TELEFON DE URGENȚĂ LA POLIȚIE: 955.

LICEUL „D. ȚICHINDEAL" REVINE LA PROFILUL PEDAGOGIC

Conform informațiilor vehiculate în presa centrală și de specialitate, dar neconfirmate încă de vreun act oficial, liceele pedagogice vor primi, începând din anul școlar 2001-2002, câte 50 de locuri pentru specializarea învățători - educatori.

În calcule intră și Liceul „Dimitrie Țichindeal" din Arad care, din '99, a înființat numai clase cu profil vocațional (pedagog școlar și bibliotecar - documentarist). **Prof. Doru Bogdan**, directorul instituției, apreciază că reînființarea liceelor pedagogice este „cea mai mare dreptate care se poate face acestor școli după actul de injustiție pe care l-a făcut fosta conducere a ministerului, în 1998. A repune liceele pedagogice în funcțiile și rosturile lor dintotdeauna, înseamnă a-i reda țării și poporului garanțiile zidirii temeinice a viitorului lor."

Această măsură nu presupune desființarea colegiilor de institutori, fiind gândită, în principal, pentru a facilita completarea locurilor vacante din unitățile școlare de la sate, unde există foarte mulți educatori și învățători necalificați.

D. DUȚU

VIN... „GAIȚELE"

Teatrul de Stat Oradea prezintă cea de a doua premieră din această stagiune în orașul nostru. Este vorba despre comedia de mare succes „Gaițele" de Alexandru Kiritescu. Spectacolul îi are în distribuție pe renumiții actori orădeni Mariana Presecan, Mariana Vasile, Ileana Iurciuc, Elvira Platon-Rîmbu, Simona Nica, Mona Erhan, Mariana Neagu, Simona Constantinescu, Dorin Presecan, Angela Tanko, Tiberiu Covaci și Ion Abrudan. Regia artistică și coloana sonoră sunt semnate de Ion Ciubotaru. Spectacolul va avea loc miercuri, 28 martie 2001, de la ora 18, în sala mare a Teatrului de Stat Arad. Biletele s-au pus în vânzare la agenția teatrală. Prețul unui bilet de spectacol este de 15 mii de lei pentru elevi și studenți și 30 de mii de lei pentru adulți.

ADEVĂRUL
COTIDIAN INDEPENDENT ARAD
Editor: S.C. ADEVĂRUL S.R.L. Arad
COD FISCAL R 1681938 ● COD SICOMEX 19.604 ● CERTIFICAT J 02/1886/31X 1991 ● COD SIRUES 020956601 ● ISSN 1220-7489

Redacția și administrația: 2900 Arad, Bd. Revoluției nr. 81. **Telefoane:** SECRETARIAT - 281802, fax 280655, 280625; ADMINISTRAȚIE - CONTABILITATE - 281797; MICA PUBLICITATE - 210775; MAREA PUBLICITATE - 280904; CLUBUL PRESEI - 280989.

Consiliul de administrație: președinte - **DOREL ZĂVOIANU**, telefon 281802, 280625; vicepreședinte - **MIRCEA DORGOȘAN**, telefon 210776; membri: **DOREL BARBU**, telefon 281797; **NICU COJOCARU**, telefon 280904; **MIRCEA CONTRAȘ**, telefon 280854.

Colegiul de redacție: **MIRCEA CONTRAȘ** (redactor-șef); **MARCEL CANCIU** (șef secție foto), telefon **281701**; **ALEXANDRU CHEBELEU** (șef secție sport), telefon **281701**; **NICU COJOCARU** (șef secție publicitate) telefon/fax: **280904**; **GABRIELA GROZA** (secretar general de redacție), telefon **280854**; **VASILE FILIP** (șef secție cultură-învățământ-tineret), telefon **281855**; **280003**; **IOAN IERCAN** (șef secție politică), telefon **280943**; **DORU SAVA** (șef secție social-economic), telefon **281738**; **ȘTEFAN TABUIA** (șef secție actualități), telefon **281855**; **280003**; **DOREL ZĂVOIANU** (președinte al Consiliului de administrație), telefon **281802**, **280625**.

Tiparul executat la S.C. MEDIAGRAF S.A. ARAD, str. Feleacului F.N., telefon 250902, fax 250920

„Adevărul" poate fi citit și pe Internet la adresa http://adevarul.arad.ro

Echipa de serviciu
GABRIELA GROZA – *secretar de redacție.*
Bianca Felea, Ioan Leac, Dina Rujan – *tehnoredactare computerizată.*
Doina Jurcă, Aurica Telcian – *corectură.*

Restaurantul „SARAY" de pe D.N. 79

ÎNCHIS DE INSPECTORII ISS

Așa numitele porți de intrare în țară și zonele aferente lor sunt primele locuri cu care i-au contact cei ce ne vizitează. Câteodată, acestea reprezintă și primele impresii pe care cineva și le face despre țara noastră. Cei care au avut ocazia să treacă pragul localului S.C. SARAY IMPEX, situat pe D.N. 79, la ieșirea din Chișineu-Criș, nu au rămas probabil cu cea mai plăcută amintire.

Controlul efectuat recent de către inspectorii Inspectoratului Sanitar de Stat (ISS) Arad au constatat o serie de nereguli igienico-sanitare. Astfel, în unitate nu există spațiu special amenajat pentru depozitarea zarzavaturilor, păstrarea și prelucrarea acestora făcându-se în bucătăria propriu-zisă. Debarasatul meselor și servirea consumatorilor se face prin același ghișeu,lucru interzis de normele sanitar-veterinare. Norme care interzic, de asemenea, ca igienizarea veselei să se facă în bucătărie, într-un spălător care nu respectă circuitul funcțional al unității. La SARAY în lipsa unui recipient pentru colectarea reziduurilor solide, acestea sunt aruncate pur și simplu în curte.

La toate acestea se mai adaugă grupurile sanitare murdare și lipsa substanțelor dezinfectante.

Deficiențele constatate au fost sancționate de ISS cu măsura retragerii autorizației de funcționare și cu două amenzi, pentru patronul localului (zece milioane lei), respectiv bucătărese (șase milioane lei).

C.T.

TEHNOLOGIA FRANCEZĂ NU E BUNĂ LA BATA?!?

Comuna Bata este înfrățită din 1990 cu localitatea Hautvilliers din Franța. Relațiile dintre cele două comunități s-au bazat în primă fază pe schimburi culturale. Partea franceză a încercat să sprijine comuna și pe plan economic. Astfel, aceștia au donat localității o pompă de apă, dar nici până acum nu s-a reușit montarea ei. Secretarul Primăriei Bata, dl. Pascu Eugen Valeriu, ne-a relatat următoarele în legătură cu situația creată. „Partea franceză bine intenționată ne-a întins o mână de ajutor, dar din nefericire nu au găsit înțelegere din partea autorităților locale. Francezii s-au oferit să ne pună la dispoziție chiar și o echipă de ingineri care să execute lucrarea dar s-a tergiversat până când, aceștia au renunțat să ne ajute. Anul acesta vor veni probabil din nou în comună, dar relațiile dintre noi s-au mai răcit datorită problemei cu pompa de apă."

Deși Bata este o comună foarte săracă, se pare că nici interes pentru îmbunătățirea lucrurilor nu prea există; din moment ce, nici măcar ce se primește gratuit nu e valorificat.

SORINA AMBRUȘ

CONCURS DE REFERATE

La sfârșitul săptămânii trecute, la inițiativa profesoarei de fizică, Corina Farkaș, 36 de elevi ai Liceului de artă „Sabin Drăgoi" și-au mutat planul de activitate în sfera științifică, în cadrul unui concurs de referate. Temele abordate au fost cât se poate de interesante: Aurora Boreală, Radarul, Tornadele, De ce cad merele, Începuturile Universului, Mișcările Planetei, Curcubeul. Juriul, alcătuit din profesori de la catedra de științe exacte - cu excepția Andreei Weisl care predă engleza- a desemnat ca lucrări câștigătoare Radarul și Tornadele. Fiecare lucrare a fost premiată cu 200.000 lei. Sponsori au fost...profesorii și Restaurantul specializat „Ole" care a oferit 50 de covrigi în formă de paletă de pictură și cheia sol.

T.M.

30 DE JURNALIȘTI DIN VESTUL ȚĂRII S-AU ÎNTÂLNIT LA TIMIȘOARA

La sfârșitul săptămânii trecute, TVR Timișoara și Asociația olandeză „transForma" au organizat ultima etapă a programului de instruire și schimb de experiență : „Față în față - jurnaliști și purtători de cuvânt. Ameliorarea calității comunicării publice" la care au luat parte 30 de jurnaliști și purtători de cuvânt din Timișoara, Reșița și Arad.

Vineri, în Sala Mare a CJ Timiș a avut loc festivitatea de înmânare a diplomelor, precedată de dezbaterea „Informație și manipulare în presă și relații publice".

Manifestarea s-a încheiat cu o vizită a oaspeților olandezi și a participanților la sediile unor publicații din Timișoara.

S. AMBRUȘ

Din cauza neatenției

UN BĂTRÂN A FOST ACCIDENTAT

În cursul dimineții de ieri, pe drumul dintre Arad și Zădăreni a avut loc un accident de circulație soldat cu o victimă. Încercând să traverseze șoseaua prin loc nepermis și fără să se asigure, Nicolae Diculescu, de 82 ani, din Arad, a fost surprins și accidentat de un Ford Escort. Șoferul autoturismului, Ermano Balieto, de 61 ani, ne-a declarat că „nu am putut evita impactul, din sens invers rulând o altă mașină".

Victima a fost internată la Spitalul Județean cu contuzie cerebrală minoră și fractură de gambă.

M. M.

SUBPREFECTUL REMEȚAN ARE ONOAREA DE A FI MAI MARE PESTE PUICUȚE

Asociația crescătorilor de porumbei și păsări de curte (ACPPC) Arad s-a întrunit recent într-o ședință extraordinară care a avut un scop precis: alegerea președintelui de onoare.

La propunerea d-lui dr. Codrin Moru, președintele executiv al ACPPC, cei 56 de membri au spus „da" în unanimitate. Astfel, noul președinte de onoare al ACPPC este nimeni altul decât dl. Florin Remețan, subprefect al Aradului - un pasionat crescător de porumbei și păsări de curte în rasă pură.

Odată uns președinte de onoare, dl. Florin Remețan i-a asigurat pe cei 56 de crescători de tot sprijinul său.

În condițiile în care ACPPC Arad are gânduri mari pentru toamna anului în curs, sprijinul d-lui Remețan este binevenit.

Este vorba de propunerea dr. Codrin Moru de a prelua anul acesta organizarea expoziției naționale EXPO 2001, cu arbitraj internațional. Cu acest prilej, arădenii vor putea vedea peste 1200 de exemplare, de porumbei, găini și... puicuțe, din cele mai frumoase rase de păsări în linii pure, din întreaga țară.

N. OPREAN

La Lipova

REPLANTĂRI DE ARBORI

La Lipova a început perioada de înfrumusețare a orașului. Curățenia de primăvară cuprinde mai multe etape. În prima parte fiecare angajat al primăriei va răspunde de salubrizarea unei zone anume. Pentru eficientizarea muncii, angajații au primit câte o hartă frumos colorată cu străzile din oraș: fiecare culoare reprezintă o zonă, astfel că acolo unde lucrurile nu merg cum trebuie angajatul respectiv va răspunde în fața primarului.

În a doua parte se vor planta arbori ornamentali, în locul celor distruși de furtuna din primăvara trecută. Puieții au fost achiziționați de la pepiniera din Dorobanți.

S. AMBRUȘ

PECICA

■ INTERES PENTRU CĂMINUL CULTURAL

Săptămâna trecută s-a constituit un consiliu de administrație al Căminului Cultural, din dorința unei mai bune administrări a celor două corpuri de clădire și a diversificării activităților culturale. Consilierul Costel Igaș, unul dintre inițiatori, menționa că membrii cosiliului nu sunt remunerați. Primul obiectiv pe care aceștia și l-au propus este dinamizarea activității formațiilor culturale (de dansuri populare) și a orchestrei.

■ VIN BELGIENII

Comuna este înfrățită, din 1990, cu localitatea Pierre-Bruxelles din Belgia. Anul trecut, un grup de belgieni a prestat în Pecica muncă în folosul comunității și a avut un schimb de experiență cu echipa cercetașilor. Belgienii par a fi foarte încântați de această localitate din moment ce și-au exprimat dorința ca în acest an să fie prezenți din nou pe meleaguri arădene. În perioada iulie-august, patru grupuri de cercetași belgieni vor împărtăși , încă o dată, din experiența lor pecicanilor. De menționat că trei grupuri vin din proprie inițiativă, doar unul fiind invitat de directorul Liceului Gh. Lazăr, dl. Bila Constantin.Pentru acest an dorința belgienilor de a-și petrece câteva zile în localitatea înfrățită e mai mare ca niciodată.

■ PERSPECTIVE PENTRU O BAZĂ TURISTICĂ

În ultima ședință extraordinară de Consiliu Local, consilierii au votat PUG al localității. Consilierul Igaș preciza că suprafețe mari de teren vor trece în proprietatea comunei. Acestea vor fi concesionate unor firme care doresc să-și desfășoare activitatea în zonă. Cea mai tentantă ofertă depusă la Primăria Pecica a fost a unei firme franceze care intenționează să construiască o bază turistică, ceea ce ar însemna crearea a 50 de noi locuri de muncă. Baza se dorește a fi un punct de cazare a turiștilor străini și de îndrumare a lor spre punctele turistice de maxim interes din România, unde aceeași firmă va dezvolta baze turistice moderne.

T. MATICA

LOCURI DE MUNCĂ VACANTE

Agenția Județeană pentru Ocuparea Forței de Muncă Arad (str. Gh. Lazăr nr. 20) ne-a informat cu privire la situația locurilor de muncă vacante în această săptămână:

agent comercial 2; agent imobiliar 4; asistent medical 1; bijutier 2; cofetar 1; confecționer textile și încălțăminte 20; confecționer îmbrăcăminte 10; confecționer mașinist 5; confecționer textil 10; consultant asigurări de viață 20; contabil 1; croitor 5; cusător piele 5; dulgher 4; economist 1; frezor 2; găuritor coordonate 1; geamgiu 2; ing. inst. electrice 1; ing. instalații 1; izolator 4; maistru sculărie 1; muncitor în confecții 10; muncitor necalificat 23; operator fibră sticlă 10; patiser 1; pompagiu 1; pulverizator mobilă 3; rectificator plan rotund 1; secretară 1; tapițer 5; tâmplar 2; tipograf 1; vânzătoare 2; vânzător 1; zidar 7.

PIAȚA DE MAȘINI

Mașini străine: Jeep Grand Cherokee (din 1998) - 15.800 USD; Opel Vectra 81993) - 10.400 DM; Opel Vectra (1994) - 12.400 DM; Opel Astra Caravan (1995) - 11.200 DM; Land Rover (2000) - 32.500 DM; Mercedes Sprinter - microbuz (1997) - 38.500 DM; Renault (1993) 7600 DM; Ford Mondeo (1995) - 13.300 DM; Citroen (1983) - 2.900 DM; Nissan Terrano (1994) - 46.000 DM; VW Passat (1997) - 25.900 DM; Ford Mondeo (1997) - 17.950 DM; Peugeot 406 (1996) - 18.300 DM; VW Lupo (1999) - 17.800 DM; Ford Escort (1997) - 15.800 DM; Audi A6 (1997) - 38.200 DM.

Mașini românești: Dacia Berlină (2001) - 6.350 DM; Dacia 1300 (1988) - 1800 DM; Dacia (1998) - 4.000 DM; Dacia (1990) - 2000 DM; Dacia (1995) - 3600 DM; Dacia (1980) - 1400 DM; Dacia „papuc" (1993) - 2700 DM; Dacia (1987) 1750 DM; Dacia (1998) - 5100 DM.

O. BULZAN

GREȘELI DE ȘASE MILIOANE...

Recent, inspectorii Inspectoratului Teritorial de Muncă (ITM) Arad au depistat nereguli în ceea ce privesc relațiile de muncă la două societăți comerciale.

Astfel, la Ulpia Traiana s-a constatat neînregistrarea în termen legal - care este de 20 de zile - a contractelor de muncă, iar la Tulipan Mode, contractele de muncă a patru persoane nu erau întocmite în formă scrisă.

Pentru deficiențele amintite, ambele firme au fost sancționate cu câte o amendă de șase milioane de lei.

C.T.

Pentru lipsa apei potabile în școală

VICEPRIMARUL DIN DIECI - AMENDAT DE I. S. S.

Neregulile igienico-sanitare de la Școala cu clasele I-IV din Dieci datează încă din luna septembrie a anului trecut. La vremea respectivă conducerea școlii a înștiințat (prima dată) Primăria Dieci să aloce fondurile necesare asigurării cu apă potabilă a unității școlare. Din păcate, administrația locală n-a ținut cont de acest lucru și nici de celelalte două cereri făcute de școală în același temei, în lunile octombrie 2001 și februarie a. c.

După ce au avertizat în mai multe rânduri despre riscul la care sunt supuși copiii, inspectorii Inspectoratului Sanitar de Stat (ISS) Arad au trecut pe amenzi, sancționând viceprimarul din Dieci (Vrenti Coșeran) cu trei milioane lei.

I. S. S. spune că în situația în care unitățile de învățământ nu sunt racordate la o rețea de apă, trebuie realizate instalații proprii cu rezervoare și bazine, potrivit standardelor legale de igienă sanitară.

C. T.

Foto: M. CANCIU

La Nădlac

PRESTĂRI SERVICII ÎN FOLOSUL COMUNITĂȚII

Primăria orașului Nădlac acordă lunar câte 90 de ajutoare sociale, în valoare de 18 milioane lei. În schimbul acestor sume, beneficiarii trebuie să presteze servicii în folosul comunității. Din aprilie până în octombrie aceștia participă câte 5 zile la diferite munci, cum ar fi curățenie, împrăștierea pietrișului pe străzi. În caz contrar, primăria le reține câte 300.000 lei/lună. Ziua de muncă este calculată la 60.000 lei.

M. M.

INTRARE "ISTORICĂ" ÎN SPAȚIUL SCHENGEN

Ministrul german de Interne, Otto Schily, și cel suedez, Maj-Inger Klingvall, au afirmat că ziua de duminică este o "zi istorică", pentru că marchează intrarea în spațiul Schengen a cinci țări din nordul Europei, relatează AFP.

"Pentru toți călătorii, cetățeni ai Uniunii Europene sau din alte țări, acest lucru reprezintă un cîștig enorm în domeniul liberei circulații", a declarat Schily, în conferința de presă comună cu omologul său suedez, organizată la Sassnitz, pe insula germană Ruegen (nord-est), de unde pleacă vapoarele spre Danemarca și Suedia.

În paralel, a fost întărită securitatea internă în Germania și în Europa, "deoarece instrumentele Tratatului de la Schengen, de cooperare judiciară și a poliției pentru combaterea criminalității transfrontaliere, vor putea fi utilizate și de țările nordice", a apreciat Schily.

Klingvall, la rîndul său, a insistat pe faptul că porțile spațiului Schengen trebuie să rămînă deschise refugiaților. "Refugiații și cei care au nevoie de protecție trebuie să aibă în continuare șansa de a găsi azil la noi", a precizat ministrul suedez de Interne.

Cei doi miniștri au închis, simbolic, biroul de control vamal din Sassnitz și au dat jos panoul pe care scria "Controlul pașapoartelor".

Începînd de ieri, cei aproximativ 24 de milioane de norvegieni, danezi, suedezi finlandezi și islandezi pot călători liber în celelalte zece țări deja semnatare ale convenției de la Schengen, fără să mai fie nevoiți să prezinte pașapoartele la trecerea frontierei.

Această convenție, care a fost concepută încă din 1985, stabilește un spațiu european în care persoanele pot circula liber și care, de acum înainte, se va întinde de la Capul Nord (Norvegia) și pînă în Gibraltar și Grecia.

Agenția Națională Sanitară Veterinară a stabilit

CONDIȚIILE ÎN CARE POATE FI COMERCIALIZATĂ CARNEA TOCATĂ

Carnea tocată poate fi comercializa numai preambalată și etichetată corespunzător în unitatea producătoare sau tocată, la cerere, în fața cumpărătorului, potrivit unui ordin emis de Agenția Națională Sanitară Veterinară (ANSV).

Producerea de carne tocată este interzisă în unități de orice tip (abatoare, fabrici, carmangerii) care nu sînt autorizate de către autoritatea sanitară veterinară competentă.

Ordinul mai stabilește că pasta de mici poate fi produsă numai din carne refrigerată, fiind interzisă folosirea de carne congelată și decongelată.

De asemenea, este interzisă expunerea, în vederea comercializării, a cărnii tocate și a pastei de mici în vrac.

LEGEA ... CIOMAGULUI

(Urmare din pagina 1)

Întâmplător sau nu, alți ciobani de prin alte părți au aici parte de ciudata înțelegere a celor puși să împartă dreptatea. De! Ciobanii au brânză, urdă, caș, iar la Paști (și câteodată chiar la Crăciun) în turmă zburdă cete de miei. Și apoi cinstiți să fim: cui nu-i place urda, cașul, ori refuză papricașul. De miel, firește. La Răpsig, la Bocsig ori la Sântana proprietarii de pământ păgubiți de ciobani sunt gata să pună mâna pe topoare. Exasperați de protecția de care se bucură tagma ciobănească, de lipsa de interes a poliției, de judecata strâmbă a justiției, țăranii păgubiți se arată gata să-și facă singuri dreptate împotriva celor ce cunosc o singură lege: cea a ciomagului.

Problema ciobănească este moștenită din regimul trecut, când ciobanii de dincolo de Carpați au năvălit în Ardeal și Banat, protejați de autoritățile locale corupte cu o bucată de brânză. După revoluție, ciobanii cu imunitate în fața legii, continuă să se comporte abuziv, încălcând proprietățile sătenilor. Pentru ei nu este ordine, nu sunt legi și nici hotărârile autorităților locale nu le respectă. Deși pășunatul este strict interzis, ciobanii din Iratoșu cu 1200 de mioare în turme intră în mod samavolnic, amenințând cu ciomagul pe cei care le cer să respecte hotătârile obștei.

Pe proprietarii pământurilor încălcate de turme îi amenință că le dă foc la case, dacă nu își țin gura. Ciobanii au devenit peste măsură de agresivi și violenți adunând pe zi ce trece câte o porție de dușmănie în plus. Este de mirare că nici poliția nu prea intervine cu fermitate atunci când ciobanii intră abuziv pe pământurile oamenilor ori cele ale obștei (pășunile). Oare ce așteaptă organele de ordine: să se ajungă la întâmplări cu consecințe grave? La omoruri? Se simte în aer o creștere periculoasă a dușmăniei împotriva ciobanilor samavolnici. Mai devreme ori mai târziu, dacă nu se iau măsuri hotărâte de sancționare severă a ciobanilor care încalcă proprietatea țăranilor, ne putem aștepta la fapte grave. Cultivatul unui hectar de pământ costă astăzi aproape zece milioane lei, iar o turmă de mioare poate distruge cultura într-o singură noapte. Că, de! ciobanii, ori slugile, mai și adorm din când în când scăpând mioarele în trifoi. Așa cum s-a întâmplat la Felnac, unde proprietarul păgubit al parcelei de trifoi a mai fost băgat și în spital de ciomagul ciobanului agresiv. Până când cred autoritățile județene că mai rabdă românul fărădelegea ciobănească? Până explodează ... mămăliga? Ar fi o eroare mai mult decât regretabilă.

LIDERII VESTICI AI PD AU „COMPLOTAT" LA ARAD

Liderii PD din vestul țării - Transilvania și Banat - s-au întâlnit sâmbătă la Arad, la invitația conducerii arădene, pentru a discuta o serie de modificări statutare. Președinții din vestul țării au cerut să fie mărit numărul de vicepreședinți ai PD, iar cel puțin unul dintre vicepreședinți să provină din această parte a țării. Cei prezenți au considerat că organizațiile din vestul țării au fost subreprezentate la nivel național până acum și că, din această cauză, legăturile organizațiilor vestice cu centrul partidului au avut de suferit. De asemenea, s-a cerut modificarea statutului în sensul creșterii importanței filialelor județene în luarea deciziilor importante luate de conducerea centrală.

Președinții PD din Transilvania și Banat au evitat să discute probleme legate de alegerile care vor avea loc în partid. Președintele arădean Gheorghe Seculici consideră că întâlnirea de la Arad a fost foarte importantă pentru că liderii din vest s-au dovedit cooperanți și dispuși să colaboreze pentru o reprezentare mai bună la nivel național.

F. GHENDER

LUNI, 26 MARTIE 2001

TVR 1
7,00 Telematinal
* Jurnal de dimineață
9,20 Bravo, Bravissimo!
(●) 10,45 Jackie și Dawn - comedie, Marea Britanie, 1998
12,30 Știrile de sâmbăta asta - rel.
13,00 Teleenciclopedia
14,00 Jurnalul de prânz
14,15 Infomania
14,30 Pro Patria
15,30 Orice e posibil - s.
16,00 Kronika
17,30 Avanpremieră Știri
17,35 La țintă
18,15 Pasiuni - s.
19,00 Impas în doi
19,50 Familia ...Corect!
20,00 Jurnal. Meteo
20,40 Sport
20,45 Iartă-mă!
21,45 Scurt pe doi
23,00 Jurnalul de noapte
23,15 Memoria exilului românesc
0,00 Teatrul Național de Televiziune prezintă: **Un deținut la Auschwitz** de **Alain Bosquet**
1,30 Știrile de sâmbăta asta - rel.
2,00 Jurnal. Meteo - rel.
2,45 Impas în doi - rel.
3,35 Memoria exilului românesc - rel.

TVR 2
7,00 Veni, video, vici! - rel.
7,15 Des. animate
8,05 Povești cum n-ați mai auzit - rel.
8,35 Piatra magică - s.
9,00 Baschet masculin - rel.
11,00 Știri
(●) 11,10 Micul meu asasin - dramă, SUA, 1999
12,45 D-ra Andreea - s.
13,40 Răscruci - rel.
14,10 Des. animate
15,30 Știri
(●) 15,35 Doamna Bovary - s.
16,30 Manufacturi tradiționale - rel.
16,45 Arta apărării - rel.
17,15 Afaceri la cheie
17,30 Țara de piatră
18,00 Tată, am încurcat-o! - s.
18,30 Telejurnal TVR 2
19,00 Autograf muzical
19,15 Toți, împreună
20,00 Lumea de mâine
21,00 Puls 2001
21,45 Sport Plus
22,30 Știri
22,35 În numele sportului
23,05 Teatrul Național de Televiziune prezintă: **Se repetă ... Hamlet**
0,10 Știri bancare
0,15 TVM. Mesager
0,45 Obsesia vitezei

PRO TV
7,00 Bună dimineața!
* Omul care aduce cartea
8,00 Știrile Pro TV - Ziarul dimineții tale
9,00 Hercule - s.
10,00 Tânăr și neliniștit - s. rel.
11,00 Dădaca - s.
11,30 Spirit de echipă - s.
(●) 12,00 Atac din infern - acțiune, SUA, 1981
(●) 14,15 Omulețul Tate - rel.
16,00 Tânăr și neliniștit - s.
17,00 Știrile Pro TV
* ProTv te ascultă ce vezi
17,45 Teo
18,50 Vremea
19,00 Știrile Pro TV
20,00 De la om la om
21,30 Urmărire generală
21,55 Știrile Pro TV
22,00 Premiile OSCAR 2001
23,45 Știrile Pro TV
* Profit
* Omul care aduce cartea
0,00 X și Zero
0,15 Avocații - s.
1,10 Pro TV te ascultă ce vezi
* Omul care aduce cartea
1,15 Echipa condamnaților - s.

TV ACASĂ
7,15 Teleshopping
7,30 Știrile săptămânii - rel.
8,00 Îngerașul - rel.
9,00 Ramona - rel.
10,00 Căsuța poveștilor - rel.
10,30 Al șaptelea cer - f. rel.
11,30 Ia-mă acasă - rel.
12,00 Povestea lui Oliver - rel.
13,45 Viața bate filmul - rel.
14,45 Spune drept - rel.
* Teleshopping
15,30 Înger sălbatic - s.
16,20 Desene animate
16,30 Iubire fără limite - s.
* Acasă la români - Cântă-mi lăutare!
* Știrea zilei
17,30 Dragoste și putere - s.
17,55 Acasă la bunica
18,05 Seducție - s.
19,00 Îngerașul - s.
20,00 Știrile de Acasă
20,40 De 3 x femeie
21,30 Dragoste nebună - s.
22,20 Femei înșelate - s.
22,45 Luisa Fernanda - s.
* Știrea zilei
* Vremea de acasă
23,25 Dragoste și putere - s. rel.
23,50 De 3 x femeie - rel.
0,40 Știrile de Acasă - rel.
1,35 Muzica de acasă

HBO
10,00 South Central L.A. - comedie, SUA, 1996
11,30 Concert Backstreet Boys
12,30 Noua dezordine mondială - act. SUA, 1999
14,00 Woo - comedie, SUA, 1998
15,30 Aniversarea - dramă, SUA, 1996
17,00 Cântec de leagăn - thriller, SUA, 1998
18,30 Oportuniștii - thriller, SUA, 1998
20,00 Băiatul familiei Winslow - dramă, SUA, 1999
21,45 Spawn - s.
22,15 Simpatico - dramă, SUA, 2000
0,00 Turnul de control - comedie, SUA, 1999

PRIMA TV
7,00 Salvați de clopoțel - s.
8,00 Prima Mix!
13,25 Clip Art!
13,30 Tradiții
14,00 Impact
14,30 Camera de râs
15,30 Viper - s.
16,30 Salvați de clopoțel - s.
17,30 Camera de râs
18,00 Focus
19,00 Luna sălbatică - s.
20,00 Vrei să fi miliardar?
21,00 Rețeaua - thriller, SUA, 1995
22,45 Focus
23,15 Viper - rel.
23,55 Clip Art
0,00 Camera de râs- rel.
0,30 Focus - rel.

TELE 7 ABC
7,00 Emisiune nuzicală
10,00 Forța destinului - rel.
11,00 Cinetour
12,00 Cutia muzicală
13,00 Emis. muzicală
15,30 Carnavalul de la Rio - rel.
16,00 D'ale lui Cătălin
18,00 La puterea a doua
19,00 Germania astăzi
19,29 Telecaricatura zilei
19,45 Emisiune muzicală
21,00 Telejurnal
21,30 Auto.Moto.Sport TV
21,59 Telecaricatura zilei
22,00 Ofsaid
23,59 Telecaricatura zilei
0,00 Ora unu a venit - rel.
1,00 D'ale lui Cătălin
3,00 Ofsaid - rel.

ANTENA 1 - TV ARAD
6,00 7 zile-Retrospectiva săptămânală a Știrilor TVA
7,00 Observator
8,00 'Neața - emis. matinală
(●) 11,00 Zile din viața noastră - s.
11,45 Elena, viața mea - s.
12,30 Orient Expres - s.
13,00 Știrile amiezii
15,00 Hochei în direct. Bulgaria - Iugoslavia
16,15 Magazin sportiv
16,35 Publicitate, Promo, Dedicații muzicale
16,45 Știri TVA
17,20 Îmbrățișări pătimașe - ep. 50, 51
19,00 Observator
(●) 19,45 Doar pentru ochii tăi - act., Marea Britanie, 1985
21,55 Ediția de noapte TVA
22,00 Marius Tucă Show
23,00 Observator
23,30 Hochei înregistrat: România - Mexic - rezumat
1,00 Intrigi în Paradis - s.
1,45 Observator
2,45 În slujba legii - s.

TV INTERSAT
8,25 Deschiderea programului
8,30 Cafeaua de dimineață
9,30 Trei destine - s.
10,15 Neon Rider - s.
11,00 7 x 7 - rel.
12,00 În închisoare - film
13,30 Desene animate
14,00 Safari - s.
14,30 Eurocops - s.
15,30 Life Magazin
16,00 Ți-e teamă de întuneric - s.
16,30 Max Glik - s.
17,00 Auto integral
17,30 Neon Rider - s.
18,15 Știrile intersat - Vocea străzii - Reportajul zilei
19,00 Trei destine - s.
20,00 Microb
21,30 Angela, ultimul capitol - film
23,00 Știrile Intersat * Vocea străzii - Reportajul zilei
(■) 0,00 Erotica
5,00 Închiderea programului

ATOMIC TV
7,00 Selector
10,00 Reactor
10,30 Hai Hui - rel.
11,00 Atomix - rel.
14,00 Interactiv
15,30 Proaspete și fierbinți - hit-uri ale momentului
15,55 Reactor - știrile zilei
16,00 Romanian Top 100 - rel.
18,00 Selector
19,00 Atomix
21,55 Reactor - știrile zilei
22,00 Selector
22,30 File de poveste - rel.
23,00 Aria 52
0,00 - 7,00 Insomnia

RADIO ARAD & RADIO CONTACT (99,1 MHZ)
6,00 Lupta cu somnul
8,00 Bună dimineața, Arad!
10,00 Tovarășii mei; 12,00 Pulsul zilei
14,00 Radiomagazin Deutsche Welle
15,00 Contact FM
17,00 Bujor Buda și invitații săi (Valori culturale arădene)
18,00 Radiomagazin Radio France Internationale
19,00 Bună seara, Arad!
20,00 Ce și pentru cine?
21,00 Ora de fotbal - Horia Ivanovici
22,00 O fată deșteaptă - Andreea Ionescu
23,00 Contact FM

RADIO PRO FM (92,1 MHz)
5,00 - 5,30 BULETIN DE ȘTIRI la fiecare sfert de oră; 5,30 - 7,00 PRO FM PÂNĂ LA UNU - cu Ramon Cotizo
7,00-10,00 PRO FM PÂNĂ LA UNU - cu Flavius Esnican; 10,00 - 13,00 PRO FM PÂNĂ LA UNU - cu Mihai Dobrovolschi
13,00 - 14,00 13-14 CU ANDREI - cu Andrei Gheorghe; 14,00 - 17,00 POFTIM PRO FM - cu Cătălin Lăpușcă
17,00 - 19,00 PRO FM E AICI - cu Cristi Schnebli;
19,00 - 22,00 ASCULTĂ-ȚI MUZICA! - cu Andi Moisescu
22,00 - 2,00 PRO FM BY NIGHT - cu Vlad Craioveanu

RADIO TIMIȘOARA
6,00 Ceasurile dimineții
8,00 Muzică populară cu dedicații
9,00 Cânt din suflet
10,00 De zece ori România
11,00 Gramofon
12,00 Miez de zi la polul vest
13,00 Emisiune în limbile minorităților
16,00 Radio cocktail
18,00 Orele cetății
19,00 Radiojurnal; 19,15 Civica
20,05 Călătorie în lumea poveștilor
20,15 Conexiuni rock
21,00 Curierul de seară
Știri: 6,00; 7,55, 9,00; 11,00; 12,50; 17,00; 20,00; 21,00; 21,55
Radiojurnal: 7,00; 16,00; 19,00.

RADIO SEBIȘ
6,00-9,00 Matinal „21"
9,00-10,00 Alo, tu alegi!
10,00-12,00 Cafeaua de zece
12,00-14,00 Secvența „21"
14,00-15,00 La porțile dorului - muzică populară
15,00-17,00 Magazin 21
17,00-18,00 Lentila de contact
18,00-19,00 „La Mulți Ani!" - muzică populară și dedicații
19,00-22,00 Expresul de seară
22,00-24,00 Club „21"
0,00-2,00 92,1 Insomnii

Redacția Adevărul nu își asumă răspunderea pentru modificările ulterioare intervenite în programele tv.

ION ILIESCU ȘI ADRIAN NĂSTASE LUCREAZĂ ÎN TANDEM

– D-le Ion Cristoiu, săptămâna trecută, Patriarhul Teoctist a fost „victima" unui funcționar din CNSAS...

– Într-adevăr acesta a fost evenimentul cel mai important al săptămânii. În ceea ce mă privește, nu cred că „scandalul Teoctist" poate fi pus în sarcina fostei Securități și îmi permit să fac câteva speculații în legătură cu declarația premierului Adrian Năstase în ceea ce privește credibilitatea CNSAS-ului. Pornind de la ideea că atacul împotriva Patriarhului Teoctist - o legendă vie a românilor - este o mârșăvie în toată regula, ajungem și la prima mea temere: de ce atacul în cauză apare tocmai acum, când CNSAS-ul a trecut la studierea serioasă a arhivelor fostei Securități? Nu cumva actualii potentați se tem de viitoarele dezvăluiri și încearcă să discrediteze instituția CNSAS? În al doilea rând, nu exclud nici unele interese ale clerului catolic, cu atât mai mult cu cât Gabriel Catalan (cel care a sustras dosarul privind așazisa tinerețe legionară și homosexuală a Întâi Stătătorului Bisericii Ortodoxe Române) este catolic. Oricum, abilul politician care este Adrian Năstase, dacă nu a provocat această problemă, măcar a speculat-o cât mai mult cu putință...

– Fiindcă veni vorba despre premierul Adrian Năstase, ajungem și la destituirea prefectului de Gorj, care s-a făcut vinovat de calomnii telefonice la adresa familiei președintelui PRM Corneliu Vadim Tudor...

– Iată o problemă pe care sunt nevoit să o încadrez în contextul votării Legii Bugetului de Stat. Încă o dată trebuie să-i dau credit abilului politician Adrian Năstase, care i-a dat o satisfacție personală președintelui Corneliu Vadim Tudor (prin destituirea prefectului de Gorj) doar pentru a determina PRM-ul să voteze cu ambele mâini Legea Bugetului de Stat.

– Nu este un târg prea ieftin?

– Doar în aparență. În profunzime, PDSR-ul lui Adrian Năstase joacă la două capete: când promovează legi europene, apelează la opoziție (PNL, UDMR, PD), iar când vine cu variante populiste, sensibilizează PRM-ul...

– Această echilibristică politică poate avea șanse și pe termen lung?

– Adrian Năstase este un politician de calibru, care este capabil să speculeze astfel de situații...

– Dar între Adrian Năstase și Ion Iliescu nu există disensiuni?

– Se speculează mult pe această problemă, dar eu cred că atât Ion Iliescu cât și Adrian Năstase sunt politicieni prea abili ca să cadă în capcane ieftine. Mai mult, după ce Ion Iliescu atacă organismele financiare mondiale prin „celebra" declarație de la Focșani, Adrian Năstase revine astăzi cu critici dure împotriva Băncii Mondiale și FMI-ului. Nu sunt un naiv și tocmai din acest punct de vedere cred că între președinte și premier există un adevărat tandem... Numai că, acest tandem este în folosul României ... În ceea ce-l privește pe Adrian Năstase, cred că premierul se pregătește să abordeze negocierile cu FMI și cu Banca Mondială de pe poziții cât se poate de avantajoase; se pornește de la extreme și se ajunge la un compromis...

– Credeți că FMI-ul cedează?

– Nu cred, deoarece acest organism nu pleacă urechea la politicianisme de moment și are convingerea că România are nevoie de FMI, nu invers...

– Totuși, se pare că Florin Georgescu este ținut ca o variantă la Adrian Năstase...

– Cine-l ține?

– Ion Iliescu...

– N-aș crede! În ceea ce mă privește, consider că Ion Iliescu este mult prea abil într-ale politicii și, cu toate că nu exclude o variantă de criză, consideră că vechea gardă din PDSR - debarcată în momentul constituirii Cabinetului Năstase - poate reveni oricând în condiții de criză... Astfel, Florin Georgescu rămâne doar o variantă de rezervă.

– Săptămâna viitoare plecați în Cuba. După Irak, Moscova sau Belgrad se pare că este ultimul bastion comunist pe care-l vizitați...

– Tocmai din acest punct de vedere doresc să particip la vizita în Cuba lui Fidel Castro...

– Ca atașat guvernamental?

– Nu! Pe banii mei...

– Plătiți de două ori?

– Așa este. Plătesc sejurul meu, dar plătesc (în cota contribuabilului Ion Cristoiu) și cota parlamentarilor români care se deplasează în Cuba. Deși este o reuniune mondială, doresc să particip, tocmai pentru a lua pulsul comunismului cubanez. Fidelismul cubanez diferă mult de comunismul moscovit sau de cel sud-american.

– Vă dorim drum-bun și sperăm că nu vă deplasați și cu un cort...

– Cu un cort?

– Exact! La sediul ONU, Fidel Castro a sfidat comunitatea mondială și montând un cort pe culoarele acestei instituții ...

– Sper să nu fiu obligat la un astfel de gest, dar promit să informez cititorii ziarului „Adevărul" despre tot ceea ce observ.

DORU SINACI
Foto: **M. CANCIU**

Premieră la țărăniștii arădeni

ALEGERI FĂRĂ MANEVRE DE CULISE

MARCEL CHIȘCAN este noul președinte pe municipiu

Sâmbătă, în sala „Iuliu Maniu" a avut loc Adunarea Generală a organizației municipale a PNȚCD. După toate aparențele, a fost pentru prima dată când la țărăniștii arădeni s-au desfășurat alegeri fără manevre de culise, lovituri sub centură sau grupuri de presiune. Principalii candidați la președinția pe municipiu, Alin Gherga și Marcel Chișcan au căzut la pace, neîncercând să folosească metoda bilețelelor strecurate pe sub mână, conform vechiului obicei țărănist. Alin Gherga a declarat încă înainte de începerea Adunării Generale că îi repugnă o asemenea metodă. La fel a spus și Marcel Chișcan, care știa că nu are nevoie de manevre, în condițiile în care în sală susținătorii „clanului Cristea" erau majoritari. Or, se știa că între Alin Gherga și Marcel Chișcan cel de-al doilea avea un ușor avantaj în preferințele „clanului". Nota bene, respectivul „clan" nu a încercat să influențeze rezultatul votului, având în vedere faptul că Gherga și Chișcan căzuseră deja de acord că vor acționa în echipă, indiferent care dintre ei va fi președinte. A câștigat Marcel Chișcan, cu 47 de voturi, contra 31 pentru Gherga, 6 pentru Mario Stoica și opt anulate. Cel de al patrulea candidat, Iuliu Șerban, s-a retras din cursă.

Tot ca o premieră, președintele a fost ales din primul tur de scrutin, cele 47 de voturi favorabile însemnând „la mustață" jumătate plus unul, în condițiile în care în sală erau 92 de membri cu drept de vot, (Reamintim faptul că dreptul de a vota îl au doar membrii cu cotizația plătită la zi).

După „modelul Marga", Marcel Chișcan și-a respectat promisiunea de a-l numi drept unic candidat pentru funcția de secretar pe contracandidatul său, Alin Gherga.

„Misiunea" i-a fost ușurată și de faptul că Gherga, cu 70 de voturi, a fost primul pe lista celor 21 de membri ai Comitetului. Tot Marcel Chișcan i-a propus pe ceilalți membri ai Biroului Municipal, Aurel Mladin, Silvia Mârnea și Ioan Klein, ținând cont de punctajul obținut de fiecare la alegerea Comitetului. Ioan Klein a fost ales vicepreședinte, în unanimitate.

MEMBRI ACTIVI PE MUNICIPIU, 130?

Chestionat asupra faptului că doar 130 de membri au cotizația plătită la zi, proaspătul președinte, Marcel Chișcan, ne-a declarat: **„Partidul se bazează atât pe membrii activi, mai pe românește spus, activiști, cât și pe cei care, deși nu au cotizația plătită la zi, propagă ideile partidului, formând acel „nucleu dur" în jurul căruia s-a format PNȚCD-ul".**

REVENIREA LUI MIRCEA ARDELEAN: O PROBLEMĂ DE ... GALBENI!

În subsidiar, Adunarea Generală era cât pe ce să fie bulversată de către Mircea Ardelean, unul dintre membrii fondatori ai partidului, exclus de către Mihăiță Calimente. Ardelean și-a exprimat dorința de a reveni intempestiv în partid, în chiar ziua alegerilor, cu dreptul de a alege și a fi ales. Adică, ar fi vrut să candideze. Ardelean a declarat că a avut promisiuni ferme că Adunarea Generală va pune în discuție contestația sa asupra excluderii din partid. Fiind vorba despre prevederi statutare, i-am solicitat opinia secretarului PNȚCD, Ionel Costin. Acesta ne-a declarat: **„Conform Statutului, numai forul care l-a exclus poate să-l reprimească. Forul central, condus de către dl. Galbeni, a admis, nejustificat, spunem noi, excluderea lui Ardelean. În aceste condiții, Ardelean trebuia să depună o cerere la conducerea locală sau o întâmpinare la decizia Bucureștiului. Din păcate, nu a făcut nici una nici alta. Noi chiar dorim ca Mircea Ardelean să revină în partid, pentru că, repet, a fost exclus în mod nejustificat".**

CHICI CINE VINE LA „ADUNAREA GENERALĂ?

La Adunarea Generală a PNȚCD au fost invitate toate partidele de pe eșichierul politic arădean, asociații și formațiuni civice. Au răspuns invitației: PUR, reprezentat la nivel înalt prin doamna președinte Lia Ardelean, PRM, ANCD, Amicii regelui Mihai (președintele Artur Chomiuc), AFDPR și Propact.

SIMION TODOCA

DE CE NU SE RESPECTĂ LEGEA ÎN ROMÂNIA?

În cartea **„Lege, legislație și libertate"** a lui Friedrich von Hayek se găsesc elemente care explică, în viziunea autorului, comportamentul unei societăți în anumite perioade de dezvoltare. În speță, este vorba despre raportul dintre lege și societate. Ca principii fundamentale pe care le regăsim în demersul lui von Hayek amintesc: **legile arbitrare, legile impuse unei societăți care nu e pregătită să respecte acele legi nu vor fi eficiente; legile se cer singure într-o anumită stare de dezvoltare economică, socială și spirituală; evoluționismul social trebuie respectat pentru a nu fi promovate legi contra naturii (sociale).**

Principiile enunțate de von Hayek se potrivesc - cu discernământul de rigoare - oricărei societăți, deci și societății românești. Problema care ne-a interesat este una cotidiană: de ce nu sunt respectate legile în România? Un prim răspuns, foarte simplu ar fi - pornind de la von Hayek - că societatea românească nu e pregătită pentru aceste legi.

Se știe că, în principiu, orice lege e coercitivă. Ca să înțelegem mai bine lucrurile va trebui să facem diferența dintre legile dintr-o societate totalitaristă și o societate liberă. România a trăit într-o societate bazată pe dictatură, societate care a avut legile ei. Evident, acele legi țineau seamă de respectarea principiilor ce țin de o dictatură. Odată cu eliminarea dictaturii ca formă de conducere statală, a fost nevoie de alte legi care să corespundă unui nou mod de societate: societatea liberă. Și ne-am apucat să promovăm legi care să ilustreze acest alt mod de societate. Numai că omul nu s-a schimbat odată cu schimbarea regimului politic și a legilor, sau, mai precis, evoluția lui naturală de la dictatură la libertate nu s-a putut realiza peste noapte.

Democrația și libertatea nu au putut fi asimilate într-un timp atât de scurt, pur și simplu pentru că nu există o educație pentru democrație și libertate. Comunismul era cât pe-aci să realizeze omul nou, dar a venit democrația. Democrația a fost înțeleasă aproape numai în sensul asumării tuturor drepturilor pe care le aduce o societate democratică, dar ignorându-se obligațiile pe care le presupune orice conviețuire socială. Legea este cea care stipulează atât drepturile, cât și obligațiile. Românii au asimilat rapid și cu voioșie legile care stipulează drepturile și au ignorat deliberat sau inconștient legile care reclamă obligațiile sociale. Cum s-a întâmplat așa ceva? În modul cel mai simplu, dacă acceptăm teoria evoluționsimului social a lui Hayek. Și nu văd de ce nu am accepta-o. Pentru că asumarea unor concepte sau precepte morale sau sociale (cele care duc, de fapt, la apariția oricăror legi) presupune o evoluție socială în timp și legile apar atunci când societatea este coaptă pentru ca o lege să apară. Altfel, legea este grefată pe o societate nepregătită să respecte legea respectivă și consecința imediată este că n-o respectă. Mutatis mutandis, societatea românească postrevoluționară nu a fost pregătită pentru multe dintre legile pe care Parlamentul le-a aruncat pe piață. Și aceste legi nici nu au fost respectate. Se pot da numeroase exemple de astfel de legi.

Urmarea este că societatea românească cea mai afectată de o dictatură totalitaristă dintre țările est-europene se desprinde cel mai greu de mentalitățile acelei epoci. Și, în consecință, asimilează cel mai greu noile legi cerute de un nou tip de societate.

Românii nu au avut timp, așadar, ca în unsprezece ani să evolueze în gândire pe măsura legilor impuse de noul tip de societate.

Argumente sunt suficiente pentru susținerea acestei teze. În Ungaria, liberalizarea societății a început cu vreo douăzeci de ani înainte de '89. Ungurii au fost deja pregătiți pentru un nou tip de societate în '89. Același lucru s-a petrecut în Cehoslovacia, Polonia și chiar în Bulgaria, unde Jivkov a mai slăbit hățurile în ultima sa perioadă de putere.

Nu a spus Silviu Brucan că vor trece 20 de ani până vom învăța cu ce se mănâncă democrația? Iată că unsprezece au trecut pe nesimțite și mai avem destul până ne vom pune la punct mentalitățile învechite păstrate din vremea „epocii de aur".

Von Hayek avea, cel puțin în parte, dreptate când afirma că ordinea socială se coace în timp și legile vin de la sine, odată cu maturizarea societății, iar legislatorul nu are decât să întindă mâna, să le culeagă și să le ofere societății. Desigur, teza lui von Hayek poate fi amendată în sensul că uneori se poate forța nota și se poate impune o lege pornindu-se de la premisa existenței rațiunii umane care își poate asuma un mod de gândire chiar dacă acesta nu-i este propriu la un moment dat.

Un lucru este cert: toate distorsiunile din societatea românească, indiferent că sunt de natură politică, socială, economică, culturală, infracțională ș. a. m. d. se datoresc lipsei de pregătire a societății pentru valorile care se încearcă să i se impună.

Evident, aceasta nu presupune în mod automat că românii trebuie să aștepte dolce farniente ca aceste valori să fie impuse, iar ei să stea cu mâinile în sân.

Eu nu am făcut decât să încerc a explica unele cauze interne care definesc societatea românească la ora aceasta, pornind de la o teorie socială a lui Friedrich von Hayek. O teorie care, iată, se potrivește în mare măsură societății românești.

Iar demonstrația se poate face prin exemple care sunt la îndemână. De ce nu merge privatizarea în România? Pentru că atât în mintea populației cât și a conducătorilor, oricare ar fi ei, stăruie încă ideea statului paternalist, care trebuie să aibă grijă de toată lumea. Or, această mentalitate este departe de principiile economiei de piață, principii care s-au impus și guvernează lumea, Alfel spus, noi suntem cam înafara lumii, cel puțin în unele privințe Societatea românească nu e coaptă pentru a intra în rând cu lumea. De acecea suntem ultimii, pe lista în vederea aderării la Uniunea Europeană. Iar eforturile în vederea amânării acquis-ului comunitar întâmpină rezistență deosebită pe toate fronturile în România. Ce se poate face pentru a depăși această stare de fapte este o problemă pe care va trebui s-o rezolve întreaga societate românească.

I. IERCAN

UN MATEMATICIAN DE NOTA 10

Tineri și copii pasionați de matematică din Arad, Timișoara, Caraș-Severin și Hunedoara au participat la acest sfârșit de săptămână, la concursul interjudețean, „Traian Lalescu", găzduit de Colegiul Național „Moise Nicoară". Fără nici o îndoială, cel mai bun concurent a fost Jorza Andrei, din clasa a XII-a, de la colegiul arădean, singurul care a obținut nota maximă.

„Nu a fost greu", ne spune el. Așa zic și alți concurenți „A fost mai ușor decât la olimpiada județeană și parcă mai ușor decât anul trecut", ne spune Anca Boraci,câștigătoarea locului întâi la clasa a X-a; o hunedoreancă, Alina, remarca „...concursul pune mai multe probleme de logică decât olimpiadele, e mai interesant".

Și chiar dacă gazdelor le stă bine să fie modeste, arădenii noștri nu s-au sfiit să obțină și cele mai bune rezultate pe echipă; 9 premii și cinci mențiuni, urmați de Hunedoara, Timișoara și Caraș-Severin. Premiul I, la clasa aVII-a Margea Andrei, la clasa a IX-a , Bătăran Florin, clasa a XI-a, Avram Alex și clasa a XII-a Jorza Andrei, toți elevi ai Colegiului Național „Moise Nicoară". Felicitări!

M. ARDELEAN

Le Sebiș, ca să scape de amenzi

TĂBĂCARII SE „ADUNĂ" ÎN AFARA ORAȘULUI

După cum se știe, înainte de Revoluție, Sebișul era recunoscut drept „patria tăbăcarilor". În activitatea de prelucrare a pieilor erau implicate sute de gospodării, meșteșugul fiind transmis din tată în fiu.

După 1990 - 1991 timp de câțiva ani, importurile masive de haine de piele în special din Turcia, dar și alți factori, au schimbat nițel moda la români, în sensul renunțării treptate la tradiționalele cojoace îmblănite.

Astăzi, asistăm, se pare, la o revigorare a acestui tip de producție, adaptată din mers la noile cerințe ale economiei de piață. Mai mult decât atât, meșteșugarii din Sebiș, de voie de nevoie, fac eforturi să fie în ton și cu prevederile de protecție a mediului. Astfel, **MIHAI COVIC**, inspector-șef al Inspectoratului de Protecție a Mediului (IPM) Arad declară că, recent, au fost purtate discuții cu aceștia în vederea comasării meșteșugarilor în două zone, în așa fel încât prelucrarea pieilor cu agenții chimici să fie ținută sub control. „Tăbăcarii intenționează să se mute cu toate utilajele în două locuri: la fosta fermă agrozootehnică a CAP-ului - pe drumul spre Prunișor și la ferma din Buteni. Aceștia sunt dispuși să facă investiții serioase acolo, cum sunt stațiile de epurare și neutralizare și bazine betonate unde pot fi revărsate apele rezultate din producție" - declară Mihai Covic.

Până acum, raidurile inspectorilor de mediu, se lăsau întotdeauna cu amenzi, pentru nerespectarea normelor legale. Deși astăzi numărul tăbăcarilor a scăzut considerabil, cei-rămași pe baricade au ajuns să conștientizeze importanța protecției mediului și, implicit, a sănătății oamenilor.

C. TRIF

Centrul de transfuzii sanguine organizează

PUNCTE DE RECOLTARE ÎN JUDEȚ

În ultima perioadă, numărul donatorilor de sânge din județ a scăzut. Centrul de transfuzii sanguine (CTS) Arad solicită, pe această cale, ajutorul tuturor cetățenilor **sănătoși** și care au domiciliul stabil în județul Arad pentru a se asigura necesarul de sânge. În acest sens, pentru potențialii donatori din județ se vor organiza puncte de recoltare în localitățile de reședință, la dispensarul medical sau la spital, cu condiția să existe un grup de cel puțin 20 de solicitanți. Acestora (și doar lor) li se vor efectua **gratuit**: testul HIV, analizele pentru depistarea hepatitei B și C, transaminaze, serologia sifilisului (VDRL și TPHA), grupa sanguină și RH, VSH, hemoglobină și măsurarea tensiunii arteriale.

De asemenea, donatorii beneficiază de bon de alimente în valoare de 113.000 lei și la a cincea donare vor primi un premiu (bon de alimente) în valoare de 280.000 de lei. Se va acorda o reducere de 50% pe mijloacele de transport în comun (**doar cel urban**) și două zile libere de la locul de muncă (inclusiv ziua donării).

Solicitanții din municipiu se pot prezenta la donare la Centrul de transfuzii sanguine Arad, de pe str. Spitalului nr. 4, între orele 8-11. Trebuie subliniat faptul că toți doritorii se vor prezenta să doneze sânge **pe nemâncate.**

Prin intermediul nostru, CTS roagă medicii de la dispensare să facă liste cu solicitanții și să sune la tel. 270597 sau 256384.

A. BUGARIU
Foto: ȘT. MATYAȘ

Din anul universitar 2000/2001

FACULTATEA DE ȘTIINȚE POLITICE ARE O NOUĂ SPECIALIZARE AUTORIZATĂ

După ce săptămâna trecută Universitatea de Vest „Vasile Goldiș" a fost vizitată de către o comisie a CNEAA în vederea acreditării definitive a Facultății de Științe Umanist-Creștine și a specializării limbi moderne din cadrul Colegiului Universitar Pedagogic, de curând a trecut prin „focul" verificărilor Facultatea de Științe Politice. Comisia CNEAA compusă din prof. univ. dr. Nicolae Mitrofan (Universitatea București) și prof. univ. dr. Romulus Dabu (Universitatea de Vest Timișoara) au verificat încadrarea în cerințele legale a noii specializări propuse pentru anul universitar 2000/2001 de către facultatea arădeană și anume cea de „Psihologie". Cu această ocazie comisia CNEAA a concluzionat că sunt întrunite toate cerințele legale pentru autorizarea specializării Psihologie, urmând a înainta în acest sens raportul în vederea acordării autorizării.

Tot atunci a fost vizitat și Colegiul Universitar Pedagogic în vederea acreditării definitive și a celorlalte trei specializări ale acestuia, respectiv desen, muzică și educație fizică. Președinta comisiei CNEAA care a efectuat această vizită, prof. univ. dr. Steliana Toma, a constatat că și aceste specializări întrunesc condițiile pentru acreditarea definitivă.

Astfel, Universitatea de Vest „Vasile Goldiș" a trecut, în numai două săptămâni prin trei teste dificile, fiind „promovată" la toate trei.

Scrisoare deschisă

RECTIFICĂRI ȘI PRECIZĂRI

Subsemnatul Belean Pavel, domiciliat în Arad, str. Voinicilor nr. 12, reprezentantul legal al familiei Bălan, domiciliată în Arad, str. Clișca nr. 2, ap. 5, referitor la articolul „În cazul evacuării silite a fam. Bălan" semnat de Sorina Ambruș, apărut în ziarul „Adevărul", cotidian independent, din ziua de vineri, 23 martie 2001, de Arad, anul XIII sub nr. 3262, consider că se impun următoarele rectificări și precizări.

1. Îmi retrag afirmația potrivit căreia dl. Balaș Petru ar fi fost ajutat, în declararea recursului în anulare în dosarul nr. 5504/1999 al Tribunalului Arad, de către fostul Procuror General Mircea Criste și, de asemenea, că sunt prieteni, acestea socotindu-le acum simple zvonuri după care m-am luat și în consecință subtitlul articolului „Fostul Procuror General - acuzat de complicitate" nu are nici o justificare și suport, motiv pentru care fac cuvenitele precizări cu scuzele de rigoare pe care, îl rog pe dl. Mircea Criste să le accepte. De asemenea, rectificările și precizările de mai sus sunt valabile și referitor la orice alte materiale prin care au fost înștiințate unele autorități ale statului în această privință.

Rămân însă la constatarea că Parchetul de pe lângă Curtea Supremă de Justiție a declarat acest recurs într-un timp record (5 zile) și nu cunosc cine l-ar fi ajutat pe dl. Balaș în această direcție.

2. De asemenea, socot că am exagerat menționând numele tuturor membrilor completelor de judecată în dosarele pe care le-am citat în articolul amintit și-mi cer scuze față de toți magistrații citați, dar îi rog să înțeleagă că unele din aceste soluții au dus la evacuarea noastră fără nici un temei și justificare, deoarece ocupăm apartamentul nr. 5, din 1991, care era compus din două camere, extins apoi la patru, în 1993, unde s-au efectuat lucrări de investiții de milioane de lei, s-a introdus gazul metan, tapetat pereții, reparat geamuri, uși etc, a fost cumpărat legal, contractul de vânzare-cumpărare a fost validat de organele de justiție și apoi am fost aruncați în stradă.

3. D-lui Balaș îi transmit pe această cale doar atât că: dacă undeva în vreo publicație sau alt material a apărut că dumnealui a influențat procesele noastre juridice, cu familia Huțiu, în instanțele judecătorești este inexact acest lucru, contest și retrag aceste afirmații, dacă au apărut, dar rămâne valabilă constatarea că de când dl. Balaș s-a intercalat în procesul cu fam. Bălan pentru problemele de carte funciară, cu dumnealui am pierdut toate procesele la instanțele din Arad, câștigându-le pe cele de la Curtea de Apel Timișoara și Curtea Supremă de Justiție iar cu familia Huțiu cu o singură excepție le-am pierdut pe toate la Arad, dar imediat și excepția de la Arad am pierdut-o la Timișoara.

Precizăm, deci, că procesele cu domnul Balaș și familia Huțiu desfășurate la Curtea de Apel Timișoara sau Curtea Supremă de Justiție s-au desfășurat în concordanță cu piesele de la dosar.

Cu respect și scuzele de rigoare,
BELEAN PAVEL
Arad, 25.03.2001

ON CLINIC LTD
CENTRU MEDICAL INTERNATIONAL

Rezolvarea sigură a problemelor de DINAMICĂ SEXUALĂ MASCULINĂ prin intermediul Clinicilor ON in Timișoara

O viață sexuală completă !

O viață sexuală completă este o cheie importantă pentru funcționare sănătoasă sub toate aspectele vieții, mai ales în relația dintr-un cuplu.
Dacă există o problemă, este mai bine să te ocupi de ea imediat și să nu o ignori.

Îmbunătățirea vieții sexuale

La Clinicile ON există o singură specialitate: Îmbunătățirea vieții sexuale, fapt pe care îl realizăm în mod excelent și profesionist.
Dacă aveți impresia că frecvența relațiilor sexuale ale dvs. și ale partenerei dv. nu vă satisface sau nu o satisface, dacă vă deranjează unul din fenomenele cunoscute fiecărui bărbat: ejaculare precoce, erecție slabă, sau impotență în orice stadiu, acesta este momentul să vă adresați CLINICILOR ON și să vă rezolvați problema.

- Camere de așteptare private și asigurarea discreției pacientului este garantată.

Timisoara : 056-134.888
Bucuresti : 01-311.19.29
Baia Mare : 062-433.303
Iasi : 032-113.022

La tabăra școlară din Ilteu

ARBORII DIN PARC – FURAȚI CA-N CODRU

Situată la aproximativ 110 kilometri de orașul Arad, tabăra din Ilteu (comuna Petriș) nu a mai fost solicitată din 1990. Totuși, aici s-a aflat, permanent, un reprezentant al Agenției Teritoriale a Taberelor și Turismului Școlar (ATTTS) Arad, instituția care administrează tabăra. Din 1998, angajatul ATTTS la Ilteu a fost **Ioan Harșani,** domiciliat în comuna Săvârșin, absolvent de studii medii economice. El a fost încadrat pe post de magazioner, cu atribuțiuni de pază. Concret, sarcina sa era să supravegheze tabăra. Adică o suprafață de 2,6 hectare care cuprinde patru clădiri, o livadă cu pomi fructiferi și un parc cu arbori seculari. **„Nu m-am putut plânge de el. Fiind la o asemenea distanță depărtare, nu l-am putut controla îndeaproape. Dar nu au fost probleme"** – spune **Ioan Stana,** directorul ATTTS Arad.

PAGUBA: PESTE 100 DE MILIOANE DE LEI

În timp, însă, problemele au apărut. Mai precis, acum aproximativ un an de zile. **„În 6 și 7 martie 2000, când eu mă aflam în București, la o ședință, acest individ a ras un număr de 23 de arbori din parcul aflat în paza dânsului. Fără aprobare, deci ilegal. A trimis un adevărat arsenal de utilaje forestiere, pentru ca operațiunea să se desfășoare cât mai rapid posibil"** – precizează directorul ATTTS.

În urma „operațiunii", parcul a rămas fără 18 stejari (unii dintre ei vechi de peste 200 de ani), trei tei, un arin și un nuc american. Valoarea acestora este apreciată, în acest moment, la peste 100 de milioane de lei. Ironia sorții: cu puțin timp înainte de tăierea copacilor, un cetățean german oferise Agenției 3000 DM (38 de milioane de lei) doar pentru nucul american. Dar nu s-a pus problema tăierii și vânzării acestuia.

MAGAZIONERUL – MÂNĂ-N MÂNĂ CU „NICOLA" DIN SĂVÂRȘIN

Bazându-se pe declarațiile unor localnici care au asistat, fără să știe și fără să vrea, la comiterea ilegalității, Ioan Stana ne relatează amănunțit firul evenimentului: **„E limpede că Harșani a fost înțeles cu firma «Nicola» SRL din Săvârșin. Prin februarie-martie anul trecut ei au încheiat o convenție în baza căreia «Nicola» dă Agenției zece milioane de lei sau materiale de construcție în valoare de zece milioane de lei în schimbul întregii cantități de lemn rezultate în urma tăierii arborilor. Convenția era ilegală pentru că Harșani, ca magazioner, nu avea competența să facă acest lucru. El nu putea să semneze, în numele Agenției, această convenție. Singurul reprezentant legal al instituției – în subordinea căreia se află tabăra – este directorul.**

Cei doi au studiat apoi parcul și au hotărât care sunt copacii ce-i vor tăia. La o zi după aceea, prin 6-7 martie, Nicola și-a adus o artilerie de utilaje forestiere și s-a făcut tăierea celor 23 de arbori. Harșani nu era prezent. În aceeași zi, lemnul tăiat a fost transportat. Au rămas doar trunchiurile ciopârțite acoperite cu crenguțe, lăsând impresia că s-a făcut curățenie de primăvară."

DEMISIA LUI HARȘANI A DECLANȘAT PRIMELE BĂNUIELI

Conducerea Agenției nu a aflat de tăierea arborilor din parcul taberei decât după o lună de zile. Și asta datorită... magazionerului Harșani care, la două-trei săptămâni după eveniment, și-a înaintat demisia (invocând motive personale). **„Pentru că în controalele efectuate la Ilteu, în perioada ianuarie-februarie 2000, Harșani nu a fost găsit niciodată în tabără, demisia i-a fost aprobată"** – spune directorul ATTTS Arad. Dar pentru că ceva i-a mirosit a putred, conducerea Agenției a solicitat prezența unui contabil autorizat în comisia ce a procedat la predarea-primirea inventarului taberei.

Bănuielile aveau să fie confirmate. În nota de constatare încheiată în urma inventarierii patrimoniului din tabăra Ilteu (7 aprilie 2000), contabila **Mariana Monica Vișa** arată: **„În parcul aparținând taberei au fost tăiați mai mulți copaci, fără aprobare, motiv pentru care sesizez conducerea ATTTS Arad să se deplaseze la Ilteu pentru verificări detaliate."**

PLÂNGERE PENALĂ

În data de 10 aprilie 2000, la tabăra din Ilteu a ajuns o comisie formată din Ioan Stana – directorul Agenției, Valentin Hanc – reprezentantul sindicatului, Ioan Cinaș – administrator la tabăra Săvârșin, Gheorghe Hegheșan – administrator la tabăra Păuliș și membru în Consiliul de Administrație al ATTTS.

„În baza celor constatate de către comisie, s-a făcut o plângere penală împotriva lui Harșani, acuzat de tăiere ilegală de arbori și neîndeplinirea sarcinilor de serviciu. Plângerea a fost depusă la Parchetul de pe lângă Judecătoria Lipova, fiind înregistrată cu numărul 184/P/2000" – precizează directorul Stana.

După un an de cercetări, Parchetul de pe lângă Judecătoria Lipova închide dosarul 93/P/2001 și comunică Agenției rezoluția dată. **„Am primit un răspuns cu foarte multe litere și alineate care ne comunică – CULMEA! – că domnul Harșani Ioan este scos de sub urmărire penală, încetând orice acțiune penală împotriva dânsului. Comunicarea este semnată de prim-procurorul Victor Homescu și procuror Valentina Dima"** – spune directorul ATTTS Arad.

VERDICTUL SPECIALISTULUI: TĂIERE ILEGALĂ!

Mihai Covic, inspector-șef al Agenției de Protecție a Mediului Arad precizează că **„neavând specii deosebite, parcul aparținând taberei din Ilteu, nu figurează la noi ca zonă protejată. Urmează regimul silvic din afara vegetației forestiere, reglementat prin Legea 31/2000."**

Ing. Radu Hrehoreț de la Direcția Silvică Arad spune că pentru tăierea unor arbori din afara fondului forestier trebuie adresată o cerere ocolului silvic, care are instrumente pentru inventarierea și calcularea volumului de masă lemnoasă rezultată în urma tăierii. În speță, Ocolului Silvic Săvârșin. Dacă acesta aprobă cererea, se trece la marcarea arborilor ce urmează a fi tăiați și inventarierea lor. Urmează calcularea valorii masei lemnoase, pe sortimente, și predarea documentelor către proprietar, în acest caz, către Agenția Teritorială a Taberelor și Turismului Școlar, instituția care ar fi gestionat lemnul.

Directorul ATTTS Arad spune că la dosarul 93/P sunt câteva cereri adresate Ocolului Silvic Săvârșin prin care Harșani solicita tăieri de arbori, însă nu există nici o aprobare. Reprezentantul Direcției Silvice confirmă: **„În cazul tăierii de arbori din tabăra Ilteu, procedeul nu a fost respectat. Este vorba de tăiere ilegală și însușire ilegală a arborilor."**

AGENȚIA (MAI) SPERĂ ÎN RECUPERAREA PAGUBEI

Cine și-a însușit arborii, nu este greu de stabilit. **„Nicola a recunoscut convenția încheiată cu Harșani – aflată, de altfel, la dosar – și a recunoscut că a tăiat arborii. Dar spune că nu a dat banii nimănui pentru că nu i-a cerut nimeni"** – spune directorul Ioan Stana. În urma verdictului dat de Parchetul de pe lângă Judecătoria Lipova, ATTTS Arad a făcut o plângere la Inspectoratul Județean de Poliție (înregistrată cu numărul 196/6 martie 2001) pentru a vedea dacă „Nicola" și-a înregistrat în contabilitate cantitatea de lemne. A fost adresată, de asemenea, o plângere și prim-procurorului Homescu. Toate cu scopul de a recupera paguba. Pentru că, deși fostul angajat nu a fost pedepsit, Agenția speră să recupereze valoarea masei lemnoase furate din parcul taberei.

Ce spune Ioan Harșani despre această poveste, nu am reușit să aflăm. Cu toate că am încercat, ne-a fost imposibil să luăm legătura cu fostul magazioner al taberei din Ilteu.

***

Tăierile ilegale de arbori reprezintă un fenomen obișnuit pe Valea Mureșului. El ia amploare pe zi ce trece tocmai pentru că făptașii nu sunt pedepsiți. Aceștia mizează pe ambiguitatea legilor din domeniu, știind că pot fi scoși, ușor, basma curată. Gurile rele spun chiar că hoții ar fi înțeleși dinainte cu oamenii legii și împart câștigul pe din două.

DIANA DUȚU
Foto: **V. MUSCA**

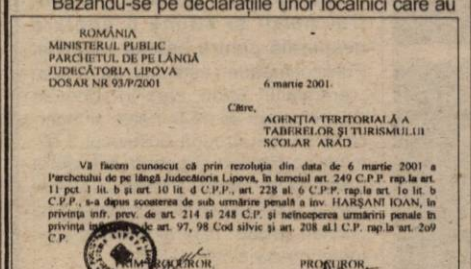

ROMÂNIA
MINISTERUL PUBLIC
PARCHETUL DE PE LÂNGĂ
JUDECĂTORIA LIPOVA
DOSAR NR 93/P/2001

6 martie 2001.

Către,
AGENȚIA TERITORIALĂ A TABERELOR ȘI TURISMULUI ȘCOLAR ARAD

Vă facem cunoscut că prin rezoluția din data de 6 martie 2001 a Parchetului de pe lângă Judecătoria Lipova, în temeiul art. 249 C.P.P. rap.la art. 11 pct. 1 lit. b și art. 10 lit. d C.P.P., art. 228 al. 6 C.P.P. rap.la art. 1o lit. b C.P.P., s-a dispus scoaterea de sub urmărire penală a inv. HARȘANI IOAN, în privința infr. prev. de art. 214 și 248 C.P. și netrecerea urmăririi penale în privința infr. prev. de art. 97, 98 Cod silvic și art. 208 al.1 C.P. rap.la art. 2o9 C.P.

PROCUROR,
Victor Homescu

PROCUROR,
Valentina Dinu

La „Sindicate", victorie relativă a grupării Hărșan

NICI PREȘEDINTELE A.G.V.P.S. N-A REUȘIT SĂ ÎMPACE PESCARII ARĂDENI

Venit tocmai de la București pentru a participa la Adunarea Generală a pescarilor din municipiul Arad, joi seara, Nicolae Șelaru, președintele executiv al A.G.V.P.S., a intrat în sala mare a Casei de Cultură a Sindicatelor însoțit de către Dorel Hărșan, președintele A.J.P.S. Arad, proaspăt exclus (doar în fapt) din A.J.V.P.S. De plecat, a plecat însă singur după două ore și jumătate de încercări nereușite de a media conflictul dintre gruparea Hărșan și gruparea Deme a pescarilor arădeni. După trei ore de discuții contradictorii, cu accente dure pe alocuri, întâlnirea pescarilor s-a finalizat cu o victorie relativă a grupării conduse de către Dorel Hărșan. Spicuim mai jos doar câteva dintre aspectele care au fost aprins discutate în cadrul întrunirii, care, din câte se pare, au acutizat conflictul amintit.

PESCARI COTIZANȚI, ÎN SCĂDERE

Darea de seamă a Consiliului Asociației Județene a Vânătorilor și Pescarilor Sportivi Arad pe perioada 1995-2000, a stârnit în mai multe rânduri râsete și comentarii în sală. S-a arătat că datorită acțiunilor denigratoare, numărul pescarilor cotizanți a scăzut de la an la an, de la peste 5000 la doar 2945 în anul 2000. În toți acești ani au fost repopulate bălțile aparținătoare cu cantitatea de 44.000 kg de pește. În aceeași perioadă au fost confiscate de la braconieri doar 124 scule interzise și au fost aplicate amenzi derizorii, datorită organizării tot mai bune a .. braconierilor. Au fost invocate în acest sens prevederile legale în domeniu, care sunt foarte blânde cu braconierii...

RAPORTUL COMISIEI DE CENZORI

Nici punctul doi al ordinii de zi nu a fost receptat cu bunăvoință de participanții din sală. Raportul Comisiei de cenzori privind bugetul de venituri și cheltuieli a scos în evidență că în cei cinci ani au fost încasați 2.689.585.000 lei și cheltuiți 2.566.000.000 lei rezultând un excedent total de 133.371.000 lei. Din acești bani, săptămâna trecută au fost alocați 50 de milioane pentru repopularea bălților pentru care A.J.V.P.S. Arad deține contracte de închiriere. Din sală s-a cerut o evidență mai clară, cu cheltuieli defalcate pe bunurile cumpărate. Dorință ce nu a putut fi satisfăcută că „evidențele cheltuielilor pentru pescari sunt comune cu cele pentru vânători"... Rumoarea din sală a fost domolită temporar doar de intervenția președintelui Șelaru. După ce au fost prezentate și rezultatele obținute la competițiile de pescuit s-a trecut la „diverse".

„LUCRUL AMESTECAT PUTE!"

Ghiță Florea, pensionar pescar și-a exprimat nedumerirea pentru excluderea lui Hărșan din A.J.V.P.S., pentru abateri mai puțin grave decât cele săvârșite „de un membru al Consiliului A.J.V.P.S., dovedit braconier, care nu a fost exclus. Florea și-a încheiat intervenția cu propunerea ca pescarii să se separe de vânători, pentru că lucrul amestecat pute!"

„NU V-AM FĂCUT NICIODATĂ DE RUȘINE"

A luat cuvântul Dorel Hărșan, care a dorit să se disculpe în privința acuzelor aduse de conducerea A.J.V.P.S.: „Vă privesc în ochi și vă spun că nu v-am făcut niciodată de rușine. Am supărat pe cineva și trebuia să plătesc. Nu am cu nimeni nimic, dar mă supără când unii uită că i-am învățat și ajutat. Cu actualul comitet am lucrat excelent doar un an și jumătate, apoi au început problemele. Nu de altceva, ci pentru că am cerut clarificarea unor situații în folosul pescarilor, dorințe care n-au fost onorate. În ultimii 10 ani, am constatat că un singur om nu se poate împărți și la vânători și la pescari. Am considerat că ședințele comitetului nu-și mai au rostul. De aceea n-am mai participat la ele. Am fost schimbat într-o ședință convocată urgent, fără să fiu convocat și fără să primesc o decizie în acest sens. După câte am făcut pentru asociație, nu pot fi expulzat din A.J.V.P.S. ca ultimul om".

După Hărșan a intervenit din nou Șelaru, care a remarcat că **„dacă vreți să vă desprindeți de vânători, nimeni nu vă împiedică, însă nu o să aveți unde să pescuiți, pentru că toate fondurile sunt ale A.J.V.P.S. până în 2007".**

CINE SE CEARTĂ ȘI CINE PIERDE?

„Disensiunile dintre membrii din conducere s-au răsfrânt asupra noastră a pescarilor. N-au fost controale suficiente, nu s-au făcut repopulări. De aceea eu propun să ne constituim într-o secție separată însă în cadrul A.J.V.P.S.", a spus Gavril Curta, care e pescar, de la 6 ani. El a mai propus constituirea unei comisii dintre pescari, care să verifice activitatea financiară a A.J.V.P.S. Arad în perioada 1995-2000, iar rezultatul verificărilor să se publice în ziar. Dorel Moț , a spus în intervenția sa: „Pe ce patrimoniu se bazează A.J.P.S., când încasează cotizații? Vor fi recunoscute legitimațiile eliberate de gruparea Hărșan de către A.J.V.P.S.?" Argumentele pro și contra au continuat prin Ionel Luca Orădan: „este o rușine că din aproape 4000 de pescari sunt în sală doar 300! Care a fost aportul d-lui Hărșan la Campionatul Național de Pescuit Sportiv Staționar Feminin, ca pescar înrăit?" Petru Deliman a replicat: „Se pare că ne-am adunat aici să-l ponegrim pe dl. Hărșan, care e cel mai titrat pescar din țară. El a făcut foarte mult pentru Arad. Dl. Deme nu-i bătut în cuie. De ce să ne conducă vânătorii, pentru că au puști? Propun să ne despărțim".

„JUDEȚUL" NU E PENTRU DESPĂRȚIRE

Spre finalul adunării a vorbit și Nicu Deme, reluând o parte dintre problemele discutate, pentru a aduce clarificări. „Reprezentanții filialelor din județ vor să rămână la A.J.V.P.S. Dumneavoastră veți hotărî ce veți face. Conflictele nu sunt între vânători și pescari, ele sunt personale. Oricum vă asigur încă o dată că sunt în vigoare contractele pe care le are A.J.V.P.S., pe râurile din județ până în 2007, chiar dacă de trei ani ne judecăm cu Apele Române să le recunoască. Cu legitimațiile vizate la noi nu vă va sancționa nimeni în județ. Referitor la separare, nu pot hotărî 300 de pescari în numele a 3000!", a spus Deme.

La intervenția lui Șelaru, când cei din sală au început să comenteze, un pescar i-a replicat „Dv. ați venit la Arad, din câte se pare în calitate de avocat al d-lui Deme și al Consiliului". Replica l-a determinat pe președintele executiv al A.G.V.P.S. să părăsească sala... Rând pe rând s-au retras și alți pescari din sală, vociferând... Totuși s-a trecut la ...

... VOTUL FINAL

Profitând de plecarea lui Șelaru, Dorel Hărșan s-a postat la microfon și a propus să se voteze despărțirea de A.J.V.P.S. Din cei prezenți doar ... 9 s-au pronunțat pentru păstrarea actualei structuri, ceilalți votând pentru separare! O victorie relativă a grupării Hărșan, cum spuneam în introducere, pentru faptul că din cei 3000 de pescari au fost în sală doar 300. Oricum „votul" cel mai elocvent va fi dat de numărul de cotizanți la fiecare din cele două asociații rivale.

FLORIN TRUȚ

DIVIZIA B

Etapă cu doar șase meciuri, unul a fost amânat, iar două echipe au stat ● „Tripla" lui Stoica aduce victoria Jiului ● Primele puncte pentru Andone, la Oradea ● „Lanterna roșie" din Zăvoi învinge și nu renunță la luptă ● Rocadă pe podium, UMT-ul urcă pe locul Reșiței ● „Alb-violetul" Rubinacci îl îngenunchează pe Costică Ștefănescu și rămâne antrenor la Poli ● UTA n-a ținut cont de regula celui mai periculos scor și s-a fript ● Acum e cu gândul în Dealul Florilor, unde va întâlni liderul.

ZERO

Așteptată cu deosebit interes de întreaga suflare românească, partida cu Italia ne-a lăsat un gust amar. În primul rând ca rezultat. Din nou am pierdut la zero. În dubla cu Italia am încasat cinci goluri, fără să înscriem măcar unul. Apoi, tot zero a fost și jocul. Nimic în atac, nimic în apărare. Pe Inzaghi, de pildă, nu l-a întrebat nimeni ce caută nemarcat prin careul nostru. Bălatul a venit, a înscris de două ori, după care ne-a zis „ciao ragazzi" și a plecat, cu „azzurii" lui cu toate cele trei puncte puse în joc. Băieții noștri, ca zmeii altădată, au arătat acum ca o turmă de oi când dă lupul prin ea. Adică s-au mișcat haotic, fără vlagă, fără finalitate. Speranțele cum că Adi Ilie îl va înlocui pe Hagi nu s-au confirmat. El a fost chemat la națională după doar un singur meci jucat anul acesta la echipa sa de club, Valencia. Și asta din cauza deselor accidentări.

Apoi, jumătate din „tricolori" joacă pe la obscure echipe de „B" sau nu joacă deloc, în timp ce italienii vin dintr-un campionat care te solicită la maximum. Oricum, toate astea le știa și Bölöni, dar la ora actuală asta avem, asta jucăm. Norocul nostrů, dacă se poate spune așa, e că Miriuță și ai lui husari s-au împiedicat de o echipă lituaniană de amatori (ei le au cu baschetul, nu cu fotbalul) și astfel mai avem șansa locului doi, ce ne dă dreptul să jucăm un meci de baraj. Dar până atunci trebuie să batem tot. Și prima ocazie e miercuri, când întâlnim Georgia.

Și UTA a ajuns la zero la „adevăr". După ce s-au pregătit o iarnă întreagă, plus încă două săptămâni, băieții lui Feri Tisza s-au văzut prea devreme cu sacii în căruță, crezând că la 2-0 meciul e jucat. Nu a fost și sătmărenii au plecat acasă cu un punct, în timp ce UTA, dacă mai clachează o dată, intră la minus și atunci să vezi ce horă se încinge la subsol. Din cele șase meciuri jucate în această etapă, doar într-unul au învins oaspeții și aceia au fost timișorenii de la UMT, care au câștigat cu 2-0 la oltenii de la Electro și astfel au trecut pe locul doi în clasament. Că vor rămâne acolo sau nu, e de urmărit. Bălmărenii au stat și sunt cu gândul la federație care le-a mâncat meciul de la Alba Iulia pe motiv că un junior s-a făcut senior, deși tot FRF i-a pus viza în carnet. Mârlănii dâmbovițene.

În eșalonul trei, echipele arădene au lăsat-o mai ușor cu intenția de urmărire a studenților clujeni. În timp ce Neluțu Sabău bate tot, în stânga și în dreapta, meciul de pe Telecom s-a încheiat fără gol, adică zero la zero, în timp ce la Pecica, West Petromul a învins la limită pe anonimii de la Tg. Lăpuș. Așteptăm meciurile cu „U" Cluj, poate echipele noastre vor mai ieși din letargie.

Doar baschetul e în urcare, în sensul că ambele echipe arădene s-au calificat ușor în semifinalele campionatului Diviziei A. Fetele vor întâlni pe Livas, jucând de trei ori la Arad, în timp ce băieții vor avea ca adversar pe Dinamo și vor merge la București pentru primele două meciuri chiar în săptămâna aceasta. Interesantă și nu imposibilă ar fi cel puțin o victorie acolo a băieților lui Petricevici, ceea ce ar relansa acest final de campionat.

ALEX. CHEBELEU

Când te joci cu ocaziile ...

FC UTA - OLIMPIA SATU MARE 2-2 (1-0)

Sâmbătă, orele 11,00, stadion UTA, teren alunecos, timp ploios, spectatori 3500. Au marcat: Porumboiu - min 20, Todea - min. 61, respectiv Zahariuc - min. 68 și Roman - min. 87 (penalty).

Șuturi: spre poartă 14-11, pe poartă: 6-3, cornere 7-2.

FC UTA: Huțan - Porumboiu, Găman, Zaha - Buhuș, Mărginean, Todea, Panin, Ciubăncan (min. 70 - Hărdău) - Drida (min. 63 - Turcan), Rancz (min. 59 - Popescu). Antrenor: Francisc Tisza.

OLIMPIA SATU MARE: Suciu - Răileanu, M. Paul, Roman, Tempfli - Condor (min. 65 - Mihailovici, min. 90 - Pașca), Blăjan, Roszel (min. 83 - Roșoagă), M. Rus - Dulcea, Zahariuc. Antrenor: Gavrilă Both.

Cartonașe galbene: Todea, Zaha, respectiv Răileanu, Dulcea, Roman (2), Pașca.

Cartonaș roșu: Roman - min. 90.

Arbitraj confuz al brigăzii: Gabriel Stroe (Moreni) - centru, Virgil Stănică (Iași) și Ionel Popa (Pașcani) - asistenți.

Observator F.R.F: Mircea Salomir (Cluj-Napoca).

O lege nescrisă a sportului rege spune că ocaziile ratate se răzbună. Așa a fost dintotdeaua, dar parcă nu ne doream ca în meciul de sâmbătă între UTA și Olimpia Satu Mare istoria să se repete. Timp de 65 de minute „Bătrâna Doamnă" a jucat prea bine pentru a nu câștiga cele trei puncte și dacă avea un avans de 3-4 goluri pe tabelă înainte cu 25 de minute de finalul partidei, nu ar fi mirat pe nimeni. Dar așa a fost doar un 2-0, care nu a putut fi administrat de elevii lui Francisc Tisza, acesta din urmă având partea sa de vină prin schimbările mai puțin inspirate pe care le-a efectuat. Cu siguranță antrenorul UTA-ei a avut motivele sale când i-a înlocuit pe Rancz, Drida și Ciubăncan, dar metamorfozarea a fost atât de evidentă încât dezamăgirea rămâne. Apoi mai trebuie remarcată condiția fizică superioară a jucătorilor oaspeți, care au crezut în steaua lor și și-au atins scopul într-un final de meci plin de nervi.

Început fulminant al UTA-ei, cu acțiuni purtate în viteză pe flancul stâng, dar Mărginean, Buhuș și ... apărătorul oaspeților, Tempfli nu găsesc spațiul porții lui Suciu. Recitalul loviturilor libere ale lui Roman se deschide în minutul 9, când balonul trimis de la 20 de metri „mângâie" transversala porții „textiliste". Dar cei care fac jocul sunt gazdele, majoritatea jucătorilor arădeni participând la „țesătura" de pase care duc tot mai des mingea în preajma careului Olimpiei. Inevitabil cade și golul la o fază fixă, bine lucrată de jucătorii în alb-roșu. **Drida execută un corner pe colțul scurt, Găman prelungește pe spate în „gura" porții, de unde Porumboiu înscrie lejer cu capul, 1-0 (min. 20).** Iureșul UTA-ei la buturile lui Suciu continuă cu debutantul Rancz în centrul atenției, dar viteza bună a jucătorului nu e dublată de o finalizare precisă. În minutul 31, Panin centrează pentru Găman, acesta așază pentru Ciubăncan, al cărui șut cu efect trece milimetric peste poartă. Trei minute mai târziu, Todea își face o minge printre apărătorii adverși, pătrunde de unul singur, dar în locul unui șut preferă o pasă în plus spre Rancz, care e blocat în ultimul moment de M. Paul. Buhuș încheie seria ratărilor printr-un demivoleu în plasa laterală, după o centrare a lui Drida. Repriza ia sfârșit cu alte două lovituri libere executate bine de Roman cu Huțan stăpân pe situație.

Ploaia mocănească începută în pauză îngreunează condițiile de joc, gazonul e din ce în mai moale și construcția celor două formații are de suferit. Însă în minutul 61, nici măcar terenul greu nu poate strica contraatacul de manual al UTA-ei ce va aduce al doilea gol. **Popescu îl pune în cursă pe Ciubăncan, acesta îl deschide pe dreapta pe Drida, care centrează ca la carte pentru dreptul Todea, ce nu poate rata, 2-0,** scor la care meciul părea jucat. „Vârful" oaspeților Zahariuc sună însă trezirea și după un șut spectaculos de la 25 de metri va marca golul speranței pentru Olimpia. **Combinație în viteză Rosszel - Zahariuc, ultimul pătrunde ca prin brânză prin defensiva arădeană și îl execută cu sânge rece pe Huțan, 2-1 (min. 68).** UTA e în corzi, noii intrați în teren Popescu, Turcan și în special Hărdău nu se întâlnesc cu balonul, permițându-le oaspeților să atace cu toate liniile. Și totuși cei din Satu Mare nu și-au creat ocazii periculoase la poarta lui Huțan. A venit însă minutul 87 când Mărginean îl atacă prea decis pe Dulcea în interiorul suprafeței de pedeapsă și arbitrul se lasă înduplecat de căderea atacantului Olimpiei, dictând penalty. **Roman execută puternic pe centrul porții și aduce o egalare nesperată pentru echipa oaspete.** Publicul arădean este iritat de decizia „centralului" Stroe, care în minutele de prelungire se dă în petec și încercând să mai dreagă busuiocul îl elimină pe Roman și acordă o lovitură liberă de la marginea careului pentru gazde. Execuția pe lângă poartă a lui Găman „ucide" însă și ultimele speranțe într-o victorie a UTA-ei.

Două puncte pierdute copilărește de „Bătrâna Doamnă" încă din startul returului, care dau un nou sens campionatului echipei fanion a Aradului. Trist, dar acesta coincide cu evitarea celor patru locuri retrogradante.

CĂLIN MNERIE

Golul marcat de Todea în minutul 61 a coincis cu ultima fază reușită a UTA-ei în meciul cu Olimpia Satu Mare

DECLARAȚII DUPĂ MECI

Francisc Tisza - antrenor principal F. C. UTA: „Din punctul meu de vedere am avertizat la pauză că ne-am prea distrat cu unele ocazii și nu am reușit să marcăm mai multe goluri. Am mai remarcat ușurința cu care au fost dictate câteva lovituri libere împotriva noastră, știindu-se faptul că Roman e un bun executant al unor astfel de faze. Arbitrul a știut tot timpul lucrul acesta, am încercat să le deschid ochii fotbaliștilor mei și la 2-0 și la 2-1, dar se pare că nu am reușit să-i mobilizez îndeajuns. Primul gol l-am primit nepermis de ușor, iar despre penalty nu pot să spun decât că am impresia că - mai nou - arbitrii încearcă să lasă în evidență prin ultraexigență, poate exagerată, împotriva echipelor gazdă, ca să nu se spună cumva că sunt împotriva oaspeților. Așa cum s-a văzut, există și probleme de ordin fizic. Au fost jucători lipsiți de putere și cu psihicul la pământ. Fotbaliști care ar trebui să conducă jocul în zona centrală a apărării nu au personalitatea, nu au puterea de a se impune, așa cum reușea Baicea sau Lereter, pe vremuri. Jucăm cu ce avem, nu suntem nici ultimii, nici primii, ne vom chinui în continuare. Puteam să avem viață ușoară, dar nu au vrut unii jucători..."

Gavrilă Both - antrenor principal Olimpia Satu Mare: „Suntem bucuroși că am reușit să întoarcem rezultatul. Am simțit că putem reveni, pentru că golul doi al arădenilor nu a fost fructul superiorității în joc, ci rodul unui contraatac ce putea fi evitat. Pentru noi a fost important că am înscris la puține momente după 2-0. În general, meciul a fost plăcut, cu destule momente de fotbal bun, de mare angajament. Până la urmă, rezultatul de egalitate îl consider echitabil."

CĂLIN MNERIE

VOCEA TRIBUNEI

Constantin Dumitrașcu (48 ani): „Nu mă pot supăra pe băieți, au făcut - cred eu - cam tot ce au putut. Dacă înscriau atunci când au avut oportunități, cu siguranță că cele trei puncte rămâneau la Arad. Așa, însă, ați văzut ce s-a întâmplat. Toți au făcut - apoi - pasul înapoi și - parcă - oaspeții atât au așteptat. Rezultatul e - oricum - injust, indiferent din ce unghi privim lucrurile."

Mihai Avramescu (55 ani): „O repriză bună și una slabă, pentru UTA. Am venit la meci pentru că a fost prima etapă, dar cu siguranță nu mă mai prinde acest retur pe stadion. Să nu fi în stare să conservi un rezultat la 2-0 este inadmisibil. Oricum, la obiectivul ce îl are «Bătrâna Doamnă», bun e și acest egal. Când se vor îndrepta lucrurile la UTA?"

LEO SFÂRA

Rezultatele etapei a 20-a:

Jiul Petroșani - ASA Tg. Mureș 4-1; F. C. Bihor Oradea-Corvinul Hunedoara 1-0; FCM Râmnicu Vâlcea - Pandurii Tg. Jiu 2-0; Electro Craiova - UM Timișoara 0-2; Poli Timișoara - CSM Reșița 2-1; **FC UTA - Olimpia Satu Mare 2-2;** Partida Apullum Alba Iulia-Extensiv Craiova - a fost amânată. Echipele F. C. Drobeta Turnu Severin și F. C. Baia Mare - au stat.

Clasament

1. F. C. Baia Mare	17	12	3	2	30-14	39	(+15)
2. UM Timișoara	18	11	3	4	41-17	36	(+12)
3. CSM Reșița	18	11	3	4	25-16	36	(+12)
4. Poli Timișoara	18	8	2	8	21-16	26	(-1)
5. Pandurii Tg. Jiu	18	7	4	7	22-22	25	(+1)
6. Olimpia Satu Mare	17	8	1	8	19-19	25	(+1)
7. F. C. UTA	**16**	**7**	**3**	**6**	**24-20**	**24**	**(0)**
8. Extensiv Craiova	17	6	6	5	17-13	24	(0)
9. Electro Craiova	18	8	0	10	17-22	24	(-9)
10. Corvinul Hunedoara	18	7	1	10	16-19	22	(-5)
11. F. C. Drobeta	17	6	3	8	23-30	21	(-9)
12. ASA Tg. Mureș	18	6	3	9	20-28	21	(-6)
13. F. C. Bihor	18	5	5	8	13-18	20	(-7)
14. Jiul Petroșani	18	4	6	8	18-26	18	(-15)
15. Apullum A. Iulia	17	5	2	10	18-30	17	(-4)
16. FCM Rm. Vâlcea	17	4	5	8	14-28	17	(-10)

● Echipele Inter Sibiu și Cetate Deva s-au retras din campionat și le-au fost anulate toate rezultatele.

● Partida Apullum Alba-Iulia - F. C. Baia Mare, din etapa a 18-a (pe teren: 0-4) a fost omologată de CCN cu scorul de 3-0 pentru Apullum.

Etapa viitoare (sâmbătă, 31 martie): Olimpia Satu Mare - F. C. Drobeta Turnu Severin; **F. C. Baia Mare - F. C. UTA;** Extensiv Craiova - FCM Rm. Vâlcea; CSM Reșița-Electro Craiova; UM Timișoara-Apullum Alba-Iulia; ASA Tg. Mureș - Poli Timișoara; Corvinul Hunedoara - Jiul Petroșani; Echipele F. C. Bihor și Pandurii Tg. Jiu - stau.

Preliminariile C.M. 2002

RĂMÂNE SĂ NE BATEM PENTRU LOCUL AL DOILEA ÎN GRUPĂ

Pragmatismul „squadrei azzura" a învins ambiția „tricoloră"

ROMÂNIA - ITALIA 0-2 (0-2)

Sâmbătă, 24 martie, București, stadionul „Steaua", ora 21,30, timp excelent pentru fotbal, teren alunecos, spectatori 28.000. A marcat: Inzaghi - min. 29 și 33.

România: Stelea - Filipescu, Rădoi (D. Șerban), Prodan-Contra, Codrea, Gâlcă (C. Munteanu), D. Munteanu - Ad. Ilie - V. Moldovan (Ganea), M. Niculae. Antrenor Ladislau Bölöni.

Italia: Buffon - Cannavaro, Nesta, Maldini - Zambrotta, Albertini, Tommasi, Pancaro - Fiore (Tacchinardi) - Del Piero, Inzaghi (Montella). Antrenor: Giovanni Trapattoni.

Au arbitrat: Herbert Fandel - la centru, ajutat de Harry Ehing și Jan Hendrik Salver - asistenți (toți din Germania).

Cartonașe galbene: Codrea, respectiv Zambrotta și Pancaro.

Pragmatism, știință a jocului, baftă și puțină naivitate din partea adversarului, din fiecare câte puțin (sau mai mult) a beneficiat Italia în partida cu România. Cu o echipă pe jumătate nouă, cu tineri precum Rădoi, Codrea ori M. Niculae în primul unsprezece, dar fără Chivu, care a răcit în chiar ziua meciului (!), se spera într-o minune. „Tricolorii" aveau - de ce să nu recunoaștem - șanse minime să bată „squadra azzura", în primul rând din cauza diferenței de valoare. Se bătea monedă pe dorința tinerilor noștri jucători, de a învinge și de a convinge, în fața unui stadion înțesat de lume și sub ochii reprezentanților marilor echipe de club din Europa. Nici măcar Ion Iliescu și Adrian Năstase nu au putut să facă ceva, chiar dacă au fost prezenți și ei la meci.

Era greu de presupus - în ciuda unor absențe de marcă din formația italiană - că Rădoi îl poate ține pe Inzaghi, ori Filipescu, pe Del Piero.

Iar apoi, la centrul terenului, cursa întinsă de peninsulari a fost perfectă. Dominarea României, din prima jumătate de oră, când „tricolorii" au ajuns relativ repede în fața careului păzit bine de linia de apărători italiană, a fost un excelent prilej pentru elevii lui Trapattoni să se așeze cum trebuie în teren, pentru a putea - apoi - să contraatece, așa cum le place lor mai mult. Italienii s-au acoperit excelent în propria treime, atunci când curajul românilor era din ce în ce mai mare. Chiar - pe acest fond - Moldovan și Rădoi puteau marca, dar Buffon și bara nu au fost de-acord cu deschiderea scorului.

Când nimeni nu se aștepta, deși italienii au fost frustrați de un penalty,cu cinci minute înainte, în minutul 29, pe fondul dominării României, stând la pândă, excelentul Inzaghi a profitat de prima oportunitate, reușind să înscrie cu un șut de la 18 metri, deviat de D. Munteanu în plasă, Stelea fiind păcălit de traiectoria mingii. Era 0-1, dar „tricolorii" nu se împăcau cu rezultatul. Trebuia să egaleze și de aceea s-au aruncat - iarăși- în atac. Din păcate, măiestria italienilor a ieșit în evidență, patru minute mai târziu, tot pe contraatac, același Inzaghi a profitat de respingerea defectuoasă a mingii de către Stelea, la șutul lui Del Piero, pentru a duce scorul la 2-0 pentru ei. Practic, meciul era încheiat, deoarece era - iar - greu de presupus că Italia poate primi trei sau măcar două goluri de la români, fără să mai marcheze.

În repriza secundă, „squarda azzura" a pus stăpânire totală pe mijlocul terenului, neoferind tinerilor jucători „tricolori" prilejul să înscrie repede, pentru a avea speranțe. Din contră, tot pe celebrele contraatacuri, Del Piero, iar apoi tandemul Inzaghi - Del Piero au fost la un pas de 0-3, Stelea, iar apoi indecizia atacanților italieni, a făcut ca scorul să rămână același ca la pauză. De abia în minutul 70, nou-intratul Denis Șerban putea reduce din handicap, însă șutul său din apropiere a lovit plasa laterală.

De spus nu ar mai fi prea multe, cu siguranță că dumneavoastră ați văzut meciul la televizor. Poate că - de acum - nu ne mai rămâne decât să facem calcule, pentru a prinde locul doi în grupă, ce duce la baraj. Bine că ne-a ajutat Lituania, cu remiza ei de la Budapesta, însă trebuie să ne ajutăm și noi, primul prilej fiind peste două zile, când România întâlnește Georgia, în deplasare. Multă baftă!

LEO SFÂRA

GRUPA A VIII-A

Rezultate înregistrate sâmbătă: România - Italia 0-2, Ungaria - Lituania 1-1.

Clasamentul

1. Italia	4	3	1	0	9-2	10
2. Ungaria	3	1	2	0	9-4	5
3. Georgia	2	1	0	1	4-2	3
4. România	3	1	0	2	1-5	3
5. Lituania	4	0	1	3	2-12	1

IONEL GANEA - EXCLUS DIN LOTUL REPREZENTATIVEI ROMÂNIEI

Jucătorul Ionel Ganea a fost exclus din lotul reprezentativei de fotbal a României, după partida pierdută, sîmbătă, cu scorul de 0-2, de selecționata română, în fața formației Italiei, a anunțat purtătorul de cuvînt al Federației Române de Fotbal (FRF), Sorin Satmari.

Antrenorul selecționatei României, Ladislau Boloni, a decis, după disputarea partidei dintre reprezentativele României și Italiei, să-l excludă din lotul "tricolor" pe atacantul Ionel Ganea, deoarece jucătorul a avut un comportament nesportiv față de tehnicianul român, în momentul în care se pregătea să-l înlocuiască pe Viorel Moldovan.

"Boloni a avut o atitudine necontrolată, deoarece m-a înjurat. Domnul președinte (n.r. - președintele FRF, Mircea Sandu) mi-a spus că va trebui să rămîn acasă (n.r.-în România). I-am spus lui Mircea Sandu că nu voi mai veni la echipa națională atît timp cît Ladislau Boloni este antrenorul acestei formații. Eu joc în Germania și, de aceea, nu sînt jucător de 10-20 de minute așa cum mă folosește Boloni", a declarat Ganea. El nu a mai dorit să se urce în autocarul echipei naționale, însă, la insistențele lui Dorinel Munteanu, a făcut acest lucru.

Selecționata României a plecat, duminică, în jurul orei 10.00, de pe Aeroportul Internațional Otopeni, spre Tbilisi. Jucătorul Ionel Ganea nu a făcut deplasarea în Georgia.

ALBANIA A FOST LA UN PAS DE O MARE SURPRIZĂ ÎN FAȚA GERMANIEI

Sâmbătă, dintr-un capăt în celălalt al Europei, s-au disputat partide contând pentru preliminariile C. M. din anul 2002. Surprize uriașe nu au fost, acestea au fost mai mici, de notat fiind egalul smuls de Belarus, în Ucraina și faptul că Germania a învins Albania, în minutul 88.

Dar, iată tabloul complet al rezultatelor și clasamentul „la zi" în fiecare din cele opt grupe.

Grupa I

Rusia-Slovenia 1-1, Luxemburg-Insulele Feroe 0-2, Iugoslavia-Elveția 1-1.

Clasamentul: 1. Rusia 7 p; 2. Slovenia 6 p.; 3. Evleția 5 p.; 4. Iugoslavia 4 p.; 5. Insulele Feroe 4 p.; 6. Luxemburg 0 p.

Grupa a II-a

Cipru-Irlanda 0-4, Andorra-Olanda 0-5.

Clasamentul: 1. Portugalia 10 p.; 2. Irlanda 8 p.; 3. Olanda 7 p.; 4. Cipru 6 p.; 5. Estonia 6 p.; 6. Andorra 0 p.

Grupa a III-a

Irlanda de Nord - Cehia 0-1, Malta-Danemarca 0-5, Bulgaria-Islanda 2-1.

Clasamentul: 1. Cehia 10 p.; 2. Danemarca 8 p.; 3. Bulgaria 7 p.; 4. Irlanda de Nord 4 p.; 5. Islanda 3 p.; 6. Malta 1 p.

Grupa a IV-a

Azerbaidjan-Moldova 0-0, Suedia-Macedonia 1-0; Turcia-Slovacia 1-1

Clasamentul: 1. Turcia 8 p.; 2. Slovacia 8 p.; 3. Suedia 8 p.; 4. Macedonia 4 p.; 5. Moldova 2 p.; 6. Azerbaidjan 1 p.

Grupa a V-a

Norvegia-Polonia 2-3; Armenia-Țara Galilor 2-2; Ucraina-Belarus 0-0

Clasamentul: 1. Polonia 10 p.; 2. Ucraina 7 p.; 3. Belarus 7 p.; 4. Țara Galilor 3 p.; 5. Armenia 2 p.; 6. Norvegia 2 p.

Grupa a VI-a

Scoția-Belgia 2-2; Croația-Letonia 4-1

Clasamentul: 1. Belgia 8 p.; 2. Scoția 8 p.; 3. Croația 5 p.; 4. Letonia 3 p.; 5. San Marino 0 p.

Grupa a VII-a:

Bosnia Hertegovina-Austria 1-1; Spania-Liechtenstein 5-0

Clasamentul: 1. Spania 10 p.; 2. Israel 6 p.; 3. Austria 5 p.; 4. Bosnia-Hertegovina 1 p.; 5. Liechtenstein 0 p.

Grupa a IX-a:

Anglia-Finlanda 2-1; Germania-Albania 2-1

Clasamentul: 1. Germania 9 p.; 2. Anglia 4 p.; 3. Finlanda 4 p.; 4. Albania 3 p.; 5. Grecia 3 p.

L. S.

Baschet feminin

BC ICIM Arad - SOMEȘUL DEJ 91-43 (48-23)

Campioanele de la BC ICIM nu au avut probleme în a se impune în fața Someșului Dej și a intra, așadar, în semifinalele play-off-ului. După victoria de vineri, cu 77-42, sâmbătă arădencele au câștigat iarăși, fără emoții, cu 91-43. Îmbucurător este faptul că echipa este în revenire de formă, în acest al doilea meci, jocul fiind mult mai bun.

Întâlnirea a fost fără istoric. Gazdele au dominat cu claritate, câștigând de o manieră categorică. În minutul 7 va fi, deja, 15-2, rezultatul crescând și în continuare. Antrenorul arădencelor va rula întreg lotul avut la dispoziție, testând jucătoarele în perspectiva confruntărilor cu Livas din semifinală.

Un motiv de regret, l-a constituit, pe de altă parte, numărul foarte mic de spectatori din Sala Polivalentă (în jur de 100 - 150). Să nu uităm, totuși, de concurența cu fotbalul, la aceeași oră desfășurându-se destule întâlniri pe stadioanele arădene.

Pentru a exemplifica victoria locală, iată câteva repere de scor: 18-4 (min. 7), 27-13 (min. 12), 54-25 (min. 24), 61-29 (min, 27), 74-37 (min. 33).

Rezultatul pe reprize: 23-11, 48-23, 69-36, 91-43.

Au arbitrat Mircea Martiș și Eugen Poenariu (București). Ținând cont de cele doar șapte jucătoare din lotul advers cavalerii fluierului au mai închis ochii la faulturile oaspetelor, pentru a nu le descalifica.

Formații și realizatoare:

BC ICIM: Părău 4, Mandache 22 (1x3), Tretiak 7, Lateș, Belevits 14, Matei 10 (1x3), Grecu 11 (1x3), Iaroshka 10, Sandu, Drăguș 13.

Someșul: Bocoș 6, Meszaros 9, Duma 6, Vinghereu 8, Butco 8, Vanyo, Badiu 6.

Comisar F.R.B.: Jean Antonescu

ADRIAN HÂRȚĂU

Foto: ȘT. MATYAȘ

BASCHET - DIVIZIA A

Feminin, play-off: BC ICIM Arad - Someșul Dej 77-42 și 91-43, „U" Cluj - Sportul Studențesc 67-62, Olimpia București - Livas Târgoviște 58-79. Meciul Phoenix Rm. Vâlcea - Rapid București se dispută marți.

Masculin, play-out: Herlitz Mobex Tg. Mureș - Cimentul Fieni scor general 2-0, CSU Romradiatoare Brașov - Elba Timișoara 2-0 (83-71 și 84-73).

Handbal

ADIO PROMOVĂRII?

După victoria de pe propriul teren cu Armătura Cluj, handbaliștii de la Mureșul Universitatea Arad au fost, din păcate, depășiți surprinzător la Sibiu, de echipa locală CSM (scor 24-28). Șansele de promovare în Liga Națională au fost, astfel, micșorate considerabil. Arădenii sunt obligați să învingă la Târgu Jiu, pentru a spera la atingerea obiectivului.

A. H.

Handbal juvenil

LPS CSS ARAD - CSS LUGOJ 29-27 (15-11)

La Sala Sporturilor, în deschiderea partidei de baschet feminin BC ICIM - Someșul Dej, s-a disputat partida de handbal masculin, juniori II, dintre echipele LPS CSS Arad și CSS Lugoj. Elevii pregătiți de d-l profesor Ioan Buruc, au reușit să se impună după un meci echilibrat în marea majoritate a timpului. Pentru echipa arădeană au evoluat și au marcat următorii jucători: Bistrian, Pop - Dărăbuț 10, Peter 4, Dermenjin 4, Flonta 4, Covaci 4, Bojin 2, Sami 1, Gavrilete, Avram și Medrea.

A. CIOLOCOI

SELECȚIE PENTRU ATLETISMUL DE PERFORMANȚĂ

Din inițiativa CSS Arad, CSM Conar, DJTS și a Universității de Vest „Vasile Goldiș" Arad, se organizează un concurs județean de aruncare a mingii de oină în vederea selecției pentru atletismul de performanță. Concursul va avea loc pe Stadionul „Gloria" în ziua de **vineri, 30 martie, ora 11** și sunt așteptați să se prezinte elevi din toate școlile din județul Arad, băieți și fete, născuți în 1986 și mai mici, care se vor legitima cu carnetul de elev (cu poză) și buletin de identitate sau certificat de naștere.

Se vor acorda premii astfel:

● locul I - 1.000.000 lei; ● locul II - 500.000 lei; ● locul III - 300.000 lei.

Cei selecționați vor avea asigurată școlarizarea în Arad, cazare și masă gratuit, precum și condiții optime de pregătire în atletism.

DIVIZIA C

Când mingea nu vrea să intre în poartă

FC TELECOM ARAD - A.C.U. ARAD 0-0

Stadion Telecom. Timp ploios. Teren bun. ***Spectatori**: 1.000. **Şuturi la poartă**: 12-2. **Şuturi pe poartă**: 5-0. **Cornere**: 10-1.*

***Formaţii - FC Telecom**: Boiţi - Toma, Barna, Sabou, Grad, Szillyer, Oprescu (min. 60 - Petruţ), Corinda (min. 36 - Militaru), Volocaru, Mitu, Ardelean (min. 75 - Maghici). **Antrenor**: Gigi Borugă. **A.C.U.**: Rusu - Bâgu, Folea, Oprean, Aslău (min. 60 - A. Vizitiu), Bogojel (min. 31 - Rus), Kovacs (min. 70 - Blăniţă), Chirilă, Roşca, Plisca, C. Vizitiu. **Antrenor**: Marcel Coraş.*

***A arbitrat în general bine**: Marian Lazăr (Mediaş) - centru; Bogdan Ionescu (Lugoj) şi Marcel Petcu (Timişoara) - asistenţi. **Observator FRF**: Ioan Popa (Timişoara).*

***Cartonaşe galbene**: Sabou, Petruţ şi Toma, respectiv Kovacs, Folea, Plisca.*

***Cartonaş roşu**: Plisca (min. 51).*

***Jucătorul meciului**: Rusu (A.C.U.).*

Un vechi proverb spune: **„La pomul lăudat să nu te duci cu sacul"**. Cam aşa s-a întâmplat şi sâmbătă dimineaţa pe stadionul Telecom din Micălaca. În afara unor orgolii mărunte, inutile şi a dorinţei fotbaliştilor de a demonstra care-i mai bun, cu ce ne-am ales? Telecomul a dominat, pe final de meci a jucat chiar „victoria la o poartă", dar mingea nu a vrut să intre în „hălăul" oaspeţilor. De partea cealaltă, A.C.U. a venit cu lecţia apărării bine pusă la punct şi cu noroc a obţinut un punct, pentru a trece pe locul doi „la adevăr".

După ce Mitu era să-l căsăpească pe Corinda, în min. 15 se consumă prima mare ocazie de gol. Centrare reuşită Mitu - printre puţinele, deoarece a fost anihilat foarte bine de Folea - prelungire cu capul Ardelean, iar Volocaru din 3 m dă peste poartă. Ce ocazie! Până la pauză, portarul Rusu are două intervenţii eficace la şuturile lui Grad (min. 22) şi Barna (min. 32).

La şase minute de la reluare, Plisca face un fault inutil la centrul terenului, primeşte al doilea „galben" şi implicit cartonaşul roşu. De-aici încolo pe teren va exista o singură echipă, Telecom. Ocaziile se înmulţesc ca ciupercile după ploaie. Min. 58 - Ardelean lob peste Rusu, apare ca din pământ Oprean şi scoate de pe linia porţii. Min. 60 - Volocaru singur pe 6 m şut peste. Spiritele se încing în min. 74, când în urma unei „ciocniri" Ardelean - Rusu, antrenorul oaspeţilor, Marcel Coraş pătrunde val-vârtej în teren pentru a potoli nervii unora. Nimeni din echipa „telefonistă" nu mai respectă sarcinile de joc şi acest lucru era să-i coste în min. 80. Atunci, Blăniţă a scăpat singur, dar a fost blocat în extremis de portarul Boiţi. Finalul găseşte mingea ori în careul oaspeţilor, ori dincolo de stadion, printre blocurile din împrejurimi. Mai notăm doar şutul de pe 16 m a lui Grad (min. 90), care trece razant cu transversala şi partida se încheie cu acelaşi scor cu care a început, 0-0.

Cu noroc, A.C.U. câştigă un punct şi rămâne singura divizionară „C" arădeană neînvinsă în acest debut de retur.

DANIEL SCRIDON

O altă fază fierbinte la poarta oaspeţilor, unde portarul Rusu a făcut minuni. Secvenţă din meciul: F. C. Telecom-A. C. U. (scor 0-0)

FOTO: ONORIU FELEA

WEST PETROM ARAD - LĂPUŞUL TG. LĂPUŞ 2-1 (1-1)

Pecica. Stadion „West Petrom", spectatori aproximativ 100, teren alunecos, timp ploios. Şuturi la poartă: 16-8, pe spaţiul porţii: 9-3. Cornere: 3-2. ***Au marcat**: Boloş (min. 45), Marius Ardelean (min. 74) respectiv Irimuş (min. 37).*

***West Petrom (antrenor Ionuţ Popa)**: Grozav - Marius Ardelean, Radu George, Todoţa - Boloş, Baciu (min. 75 - Madoş), Barta, Varga R., Anca (min. 86 - Nini) - Bene (min. 67 - Sas), Stefăligă. **Lăpuşul (antrenor Constantin Aldea)**: Şleam - Boga, Gyurko, I. Mureşan, Horţ - R. Mureşan (min. 87 - Latiş), Tătar, Irimuş, C. Mureşan - China, Andreicuţ (min. 70 - Flore).*

***Cartonaşe galbene**: Todoţa (30) respectiv Irimuş (46), Boga (56).*

***Cartonaş roşu**: Marius Ardelean (81).*

***Arbitri**: Eduard Kovacs (Deva) - Remus Azamfici (Petroşani) - Lucian Capră (Simeria).*

***Observator FRF**: Adrian Manea (Timişoara).*

Foarte dificil joc pentru elevii lui Ionuţ Popa, sâmbătă în compania Lăpuşului Tg. Lăpuş. Începutul meciului a fost, aşa cum se aştepta asistenţa, favorabil „petroliştilor" care în minutul 7 trimit primul şut pe poartă prin Bene, la o „indirectă" din careul oaspeţilor, dar balonul întâlneşte în traiectoria lui capul lui Gyurko. În minutul 11 Stefăligă îl întinde serios pe Şleam la o frumoasă acţiune individuală. În minutul 33 Radu George are o ocazie rarisimă, trimiţând peste poartă de la 6 m. **Stupoare în minutul 37, un contraatac-„şcoală" purtat pe flancul stâng de echipa oaspete, C. Mureşan centrează perfect pentru Irimuş şi acesta înscrie cu un şut din faţa porţii, 0-1. Este momentul când iese la rampă Dan Boloş, „motorul" arădenilor, care în minutul 45 aduce egalitatea cu un gol de generic, şut la vinclu de la 17 m şi la vestiare se intră cu 1-1.**

Începutul părţii secunde aparţine în totalitate gazdelor, lăpuşenii rezumându-se la o apărare supraaglomerată pentru a menţine rezultatul, replicând cu firave contraatacuri. Pe rând trec pe lângă gol Baciu (51), Boloş (56), Stefăligă (60 - şut afară de la 8 m), Anca (68 - nu reuşeşte să împingă mingea în poartă de la 3 m!). **Golul cade în minutul 74, când - cine altul decât Boloş execută perfect o lovitură liberă şi „Mario" Ardelean înscrie cu capul, 2-1.** Oaspeţii văzându-se fără puncte în „straiţă" ies la atac şi în minutul 80 Mişu Grozav intervine providenţial, respingând în bară şutul din apropiere al nou intratului Flore. În minutul 81, Marius Ardelean e eliminat pentru fault în calitate de ultim apărător. În minutul 85, din nou Flore aflat într-o suspectă poziţie de offside îl depăşeşte pe Grozav, trimite spre poarta goală, dar ca din pământ apare Barta, care trimite în corner. Victorie muncită pentru West Petrom în faţa unui adversar foarte incomod, dar cu cât mai grea, cu atât mai frumoasă!

LUCIAN DĂNILĂ

Rezultatele etapei a 18-a:

Progresul Şomcuta Mare - Crişul Aleşd 3-1; **FC Telecom Arad - A.C.U. Astra Arad 0-0**; „U" Cluj Napoca - Oaşul Negreşti Oaş 6-2; Someşul Satu Mare - Minerul Ocna Dej 1-0; Unirea Dej - Şoimii Satu Mare 1-0; Minerul Sărmăşag - Armătura Zalău 1-1; **West Petrom Arad - Lăpuşul Tg. Lăpuş 2-1**. Echipa Oţelul Ştei - a stat.

Clasament

1. „U" Cluj Napoca	17	15	1	1	48-9	46 (+16)
2. Telecom Arad	17	10	4	3	47-21	34 (+7)
3. A.C.U. Arad	17	10	2	5	33-20	32 (+8)
4. West Petrom	16	8	3	5	29-27	27 (+3)
5. Someşul S. Mare	17	8	1	8	17-21	25 (+1)
6. Oaşul Negreşti	17	8	1	8	30-35	25 (-2)
7. Unirea Dej	16	6	5	5	22-13	23 (-1)
8. Şomcuta Mare	16	6	3	7	18-28	21 (-6)
9. M. Sărmăşag	17	5	5	7	24-28	20 (-4)
10. A. Zalău	17	6	2	9	19-27	20 (-1)
11. Tg. Lăpuş	16	5	4	7	25-29	19 (-5)
12. Oţelul Ştei	16	5	4	7	20-24	19 (-2)
13. Crişul Aleşd	17	4	3	10	23-29	15 (-12)
14. Ocna Dej	17	4	3	10	14-33	15 (-9)
15. Şoimii S. Mare	17	3	3	11	13-38	12 (-15)

Etapa viitoare (sâmbătă, 31 martie): **Crişul Aleşd - FC Telecom Arad**; **A.C.U. Arad - „U" Cluj Napoca**; Oaşul Negreşti Oaş - Someşul Satu Mare; Minerul Ocna Dej - Unirea Dej; Şoimii Satu Mare - Minerul Sărmăşag; **Armătura Zalău - West Petrom Arad**; Oţelul Ştei - Progresul Şomcuta Mare. Echipa Lăpuşul Tg. Lăpuş - stă.

DECLARAŢII DUPĂ MECI

La puţine minute după încheierea primului derby fotbalistic arădean cu caracter oficial din acest mileniu, s-a organizat o conferinţă de presă, cu participarea celor doi antrenori şi a preşedintelui clubului „telefonist". Iată ce am reţinut pentru dvs:

Marcel Coraş: „Zeiţa Fortuna a fost cu noi"

„Pot spune că am fost inspirat în alegerea jucătorilor, care au jucat exact ce le-am cerut. Gazdele au dominat, şi-au creat mai multe ocazii de gol, dar astăzi Zeiţa Fortuna a fost cu noi. Cred că dacă am fi jucat 11 contra 11 tot meciul, altul ar fi fost rezultatul final. Am vrut să-l schimb pe Plisca chiar înaintea eliminării, dar a fost mai rapid ca mine, a luat roşu şi m-a lăsat cu ochii-n soare. Noi suntem echipa care urcă, dar acest +8 „la adevăr" încă nu reflectă pe deplin posibilităţile noastre. Sper să terminăm pe la +15, +18. Trebuie să-mi fac politica clubului, care vizează promovarea. Batem pe „U" Cluj şi mai vedem."

Gigi Borugă: „Problema e că noi nu jucăm nimic."

„Nu am pe cine remarca de la Telecom, iar de la ei, eventual pe ăia care dădeau mai sus, în blocuri. Atâta au tras de timp, încât nu cred că s-a jucat 10 minute efectiv în repriza a doua. Dar problema e că noi nu jucăm nimic. Din ianuarie, de când m-am îmbolnăvit şi n-am mai putut sta printre jucători la antrenamente, jocul colectiv suferă. Cheia meciului a fost arbitrul, care nu ne-a dat un penalty clar ca lumina zilei, nu nervozitatea lui Mitu, ori ratările lui Volocaru. Pentru jocul de azi, toţi, în frunte cu mine, vom fi amendaţi. Mâine fac referatul şi-l prezint preşedintelui. Aşa cum există prime la victorie, trebuie să fim amendaţi când nu jucăm nimic."

Gheorghe Marinca: „Nu ştiu dacă voi aproba referatul lui Borugă"

„Până luni mai e timp să mă gândesc dacă voi aproba sau nu referatul lui Borugă. Acum nu ştiu încă ce să fac. Am avut şi ghinion astăzi. Am dat peste o echipă care s-a băgat cu fundu-n poartă. Cum nu mai avem şanse de promovare, voi solicita antrenorului să pregătească o echipă pentru la anul, când vom ataca promovarea. Noi când vom spune că tragem la promovare, vom şi promova, nu ca alţii. Noi deja jucăm pe prime de divizia B, pentru a-i obişnui pe jucători."

DANIEL SCRIDON

ATLETISM ŞCOLAR

În organizarea Inspectoratului Şcolar Judeţean Arad, în dimineaţa zilei de vineri, pe terenul de sport al Liceului „Moise Nicoară" s-a desfăşurat faza judeţeană a Campionatului Şcolar Naţional de Atletism rezervat claselor de gimnaziu. Ca o noutate impusă de federaţia de specialitate, concurenţii au fost împărţiţi în funcţie de mediul din care provin: urban şi rural. Ploaia căzută la primele ore ale dimineţii a influenţat într-o oarecare măsură evoluţiile elevilor, covorul de gumă ud punându-le deseori probleme participanţilor. Şi totuşi au fost două ore de atletism de bun nivel, având în vedere faptul că la startul competiţiei s-au prezentat doar copii nelegitimaţi la vreun club sportiv.

În continuare vă prezentăm ocupanţii primelor trei poziţii în fiecare probă, cu menţiunea că toţi cei menţionaţi s-au calificat pentru faza interjudeţeană ce va avea loc în data de 10 aprilie, la Alba-Iulia:

Mediul urban

Viteză băieţi: 1. Sergiu Mardari (Şc. Gen. nr. 4); 2. Mihai Lăzărescu (Şc. Gen. nr. 4); 3. Lucian Breştin (Lic. German).

Viteză fete: 1. Lorena Timar (Şc. Gen. nr. 1); 2. Sidonia Szel (Şc. Gen. nr. 11); 3. Lorena Radu (Şc. Gen. nr. 21).

Săritura în lungime (băieţi): 1. Radu Dărău (Şc. Gen. 4); 2. Emil Iotcu (Şc. Gen. nr. 4); 3. Daniel Jurcă (Şc. Gen. nr. 3).

Săritura în lungime (fete): 1. Diana Grec (Şc. Gen. nr. 1); 2. Mora Niţă (Şc. Gen. nr. 4); 3. Alina Lăcătuş (Lic. „Moise Nicoară").

Rezistenţă băieţi: 1. Constantin Mâneran (Şc. Gen. din Ineu); 2. Paul Blenteş (Şc. Gen. nr. 1); 3. Marcel Buzău (Lic. „Moise Nicoară").

Rezistenţă fete: 1. Ana Raţiu (Şc. Gen. din Ineu); 2. Cristina Gale (Şc. Gen. nr. 4); 3. V. Andruică (Şc. Gen. nr. 7).

Oină băieţi: 1. Alexandru Holenciuc (Şc. Gen. nr. 4); 2. Radu Ungur (Şcoala din Nădlac); 3. Arthur Drăgan (Şc. Gen. nr. 7).

Oină fete: 1. Isabela Kis (Şc. Gen. din Ineu); 2. Gigica Mândru (Şc. Gen. nr. 21); 3. Amalia Hurducaş (Şc. Gen. nr. 9).

Mediul rural

Viteză băieţi: 1. Cătălin Dudaş (Şcoala din Gurahonţ); 2. Cosmin Anghel (Şcoala din Vârfurile); 3. George Cătana (Şcoala din Gurahonţ).

Viteză fete: 1. Gabriela Cârsea (Şcoala din Dezna); 2. Monica Todea (Şcoala din Sântana); 3. Alina Petana (Şcoala din Sântana).

Oină băieţi: 1. Adrian Topor (Şcoala din Sântana); 2. Ioan Tămaş (Şcoala din Vârfurile); 3. Cristian Târle (Şcoala din Sântana).

Oină fete: 1. Adriana Lupşa (Şcoala din Dieci); 2. Tatiana Igreţ (Şcoala din Vârfurile); 3. Valeria Mici (Şcoala din Sântana).

Cros băieţi: 1. Dorin Kis (Şcoala din Bârsa); 2. Radu Maicat (Şcoala din Vârfurile); 3. Marcel Pavel (Şcoala din Sântana).

Cros fete: 1. Ileana Ioaneş (Şcoala din Bârsa); 2. Dana Moroşan (Şcoata din Sântana).

CĂLIN MNERIE

Fotbal - Divizia D

ÎNTRE „CORIDA" DE LA NĂDLAC ȘI „MĂCELUL" DE LA CURTICI

VICTORIA NĂDLAC - COMERA ARAD 2-1 (0-1)

Aproximativ 100 de spectatori au venit sâmbătă la Nădlac pentru a urmări o posibilă revanșă a gazdelor, după usturătorul eșec din tur. După ce au ratat o uriașă ocazie, în min. 18 prin Olariu, oaspeții deschid scorul în min. 30, prin Pocei, care reia în plasă din careul mic mingea respinsă de Baciu, după un „trasor" a lui Botezatu și 0-1. La ocazia lui Fabian din min. 57, Balaj răspunde șapte minute mai târziu, când trage cu sete din careu, dar Baciu se opune.

Nimic nu avea să prevestească acea „coridă" din ultimele 20 de minute ale unui meci „în stil texas" practicat de „vameși". Dar să derulăm faptele cronologic. În min. 70, Vlădău, posesor deja al unui „galben" îi pune „talpa-n gât" lui Botezatu, oxigenatul Ologeanu duce mâna la buzunarul cu cartonașe, dar se răzgândește subit, la cererea expresă a tribunei. Două minute mai târziu, Szuchansky îl faultează în calitate de ultim apărător pe Olariu și este eliminat. În min. 75, Kukucska punctează pentru 1-1, după ce Rașca respinge în față șutul lui Vlădău, jucător ce ar fi trebuit să se afle de cinci minute la dușuri. Cu opt minute înainte de final, Pește finalizează cu capul centrarea lui Babău și 2-1. Zâză obține în min. 85 mult doritul cartonaș galben, dar cum era al doilea, este trimis la odihnă. Ultima fază de „wrestling" se consemnează în min. 88, când Balint îl culcă pe nefericitul Botezatu, dar mai are un „galben" și cum Ologeanu a arbitrat deja la cererea publicului, jucătorul gazdelor rămâne pe teren.

Nădlacul bate la puncte și la... pumni Comera, dar o asemenea partidă nu are prea multe în comun cu sportul rege.

Formații - Victoria: Baciu - Becan (min. 41 - Balint), Szuchansky, Vlădău, Vărșăndan, Iaroș, Fabian, Kukucska, Zâză, Babău, Corbu (min. 46 - Pește). **Antrenor**: Gerhard Kukucska. **Comera**: Rașca - Stein, Pocei, Popa, Cean (min. 83 - Burada), Botezatu, Ujvari, Olariu, Balaj, Gherase, Ursoi. **Antrenor**: Marcel Cean.

A arbitrat Dan Ologeanu - centru, Victor Ciurescu și Vasile Toderici - asistenți. **Observator AJF:** C-tin Sfârlogea. **La juniori**: 2-1.

SORIN CAZAN

FRONTIERA CURTICI - C.P.L. ARAD 10-0 (4-0)

Meci într-un singur sens, cu o echipă gazdă mult peste valoarea adversarului, care continuă să joace cu tineri în prima garnitură, doar Cuedan și Brandais fiind cei care nu respectă regula. De multe ori, aceștia combină doar între ei, însă nu prea merge, apărările adverse fiind deja puse în gardă că doar cei doi sunt mai răsăriți în formația „lemnară".

La un meci liniștit, în minutul 14, portarul oaspeților, Balint, s-a accidentat grav la genunchi, atacantul gazdelor, Nescovici, ceva mai ușor, într-un clinci care s-a auzit până la gară. Apoi, de remarcat ar fi ziua proastă a arbitrului Emil Arsa, care a fost prea încordat - nu știm din ce motiv - și în minutul 62 nu a văzut un penalty evident, la un fault asupra lui Berar, chiar dacă infracțiunea se putea observa și din avion, iar „fluierașul" era la doar 3-4 metri de fază. Probabil că Arsa încă dormea, deși încă din minutul 10 a fost lovit de o minge, deoarece plasamentul său în teren a avut de suferit enorm.

În min. 8 era deja 2-0, Călin și Berar avertizând că e devreme și curticenii au încheiat deja meciul. Până la pauză, în min. 40 și 42, Oiță a marcat de două ori, prima dată din penalty, apoi cu o „scăriță" de toată frumusețea, stabilind scorul la pauză.

În partea a doua a întâlnirii, gazdele s-au detașat și mai mult. Nou-intratul Burtea a ridicat scorul la 6-0, în min. 51 și 54, pentru ca Moț să schimbe tabela în minutul 67. La gol s-a „lipit", din nou, în min. 72 și fundașul Călin, pentru ca cinci minute mai târziu, Berar să ducă scorul la 9-0. „Tripleta" lui Oiță a venit în min. 87, iar scorul a fost 10-0, moment în care spectatorii lămuriți că oaspeții nu reușesc nici golul de onoare - au plecat încet, încet de la teren.

Așadar, fără prea multe comentarii!

Curtici: Sabău-Călin, Maghici (Megan), Ungureanu, Barbu, Cotuna-Oiță, Moț, Berar-Moțiu (S. Suciu), Nescovici (Burtea).

CPL: Balint (Popa)-Razmisiuc, Dota (Brait), Stana, Maleș, Muscan, Coman (Demeșan), Păiușan, Brandais, Cuedan, Alb.

Au arbitrat: E. Arsa - la centru, A. Iacob și A. Ionescu - asistenți.

Observator A. J. F.: Iosif Manușov.

LEO SFÂRA

GLORIA ARAD - ȘOIMII LIPOVA 3-1 (1-1)

Sâmbătă, Gloria și-a trecut în cont cea de-a treia victorie consecutivă de la începutul returului. Aceasta, în urma unui meci pe care l-au dominat, pe alocuri autoritar, fără a străluci însă.

Tabela „se deschide" încă din minutul cinci, când Olteanu șutează din fața porții, fără replică pentru portarul Leric, 1-0. Abia în min. 15 consemnăm o nouă ocazie de gol. Bârlă ia o acțiune pe cont propriu, dar la finalizare se încurcă, preferând să paseze lui Băd, care, însă ratează. Giulău și Iftimie încearcă să mărească diferența de pe tabela de marcaj, șuturile lor trecând cu puțin peste poartă. În min. 31, la o fază care nu anunța, practic, nimic Danciu înscrie din fața porții și 1-1.

La două minute de la reluare, Bârlă șutează puternic de la 15 m, dar portarul Leric se opune golului, care ar fi adus echipa gazdă în avantaj. Golul lui Oros din min. 67 modifică tabela în favoarea gazdelor. Astfel, în urma unei lovituri libere de la aproximativ 20 m, direct pe poartă, este 2-1 pentru Gloria. Opt minute mai târziu, Bârlă primește o pasă de la un coechipier și îl „execută" pe portarul oaspeților, 3-1. Spre finalul partidei lipovanii încearcă să-l învingă pe Malec, dar fără nici un rezultat, meciul încheindu-se cu scorul de 3-1.

Formații: **Gloria:** Malec - Bucur, Maier, Olteanu, Fâșie, Crașovschi, Bârlă, Iftimie, Giulău, Băd, Vlad. **Au mai jucat:** Oros, Pop și Sfârlogea. **Antrenor** Gheorghe Cameniță. **Șoimii:** Leric - Pop, Bordea, Belejan, Stei, Deffert, Anghel, Lăcătuș, Danciu, Ghiță, Popovici. **Au mai evoluat:** Anoca și Ilioni. **Antrenor:** Mihai Târlea.

A arbitrat: Ovidiu Hațegan - centru, ajutat de asistenții Claudiu Tripa și Mircea Toderici jr.

Observator AJF: Emilian Jivan.

La juniori: 1-0.

ADELA CIOLOCOI

CRIȘUL CHIȘINEU CRIȘ - ROMVEST ARAD 0-3 (0-0)

Stadion: Crișul, gazon moale, timp ploios, spectatori 50. Au marcat: Ponta (min. 71), Fedor (min. 83), Tisza (min. 87).

Crișul: **Susan - Balint, Blaje, Bordaș, I. Mihoc - Butăriță, Buligă, Gabor, Lasc - Vinter, Șt. Mihoc. Au mai jucat: Chiș, Brescan, Martin. Antrenor: Gheorghe Fekete.**

Romvest: **Bolcaș - Cioară, Maliță, Roșu, Radu - Ponta, Șerb, Tisza, Clepe - Nădăban, V. Fritea. Au mai jucat: Bakos, Fedor, Moț, Strecicov.**

Au arbitrat bine: Mircea Bondar - la centru ajutat de M. Toderici și M. Gornic.

Observator AJF: Ioan Șandor.

● Meci de slabă factură tehnico-tactică, sâmbătă la Chișineu-Criș între două echipe modeste ale primului eșalon județean. ● Totuși, oaspeții, cu o condiție fizică net superioară adversarului au avut mai mult posesia balonului și au amenințat încă din start poarta lui Susan. ● Doar imprecizia copiilor de la Romvest a făcut ca scorul să fie alb la pauză, pentru că echipa gazdă a fost ca și inexistentă pe teren. ● Acest lucru s-a datorat și faptului că din rândurile Crișului au lipsit nu mai puțin de patru titulari: Bembe, Lazea, Cherecheși și Gagea.

● După pauză, jocul s-a mai animat, Crișul și-a amintit că evoluează în fața propriilor suporteri și a echilibrat ostilitățile. ● Acest lucru până în minutul 71 când Ponta deschide scorul printr-un șut sec din interiorul careului.

● În ultimele 10 minute, elevii lui „Ole" Roșca mai înscriu de două ori prin noul intrat Fedor și băiatul antrenorului de la UTA, Robert Tisza.

SORINA AMBRUȘ

C.S. TRICOTAJE INEU - UNIVERSITATEA ARAD 2-0 (1-0)

Au marcat: Toderaș ('15), Pantea ('63).

Tricotaje: Dulhaz - Jurcă - S. Herman, Weirer, Munteanu - Pap, Abrudean (cpt.), Molnar - Balaci ('42 Cimbrea), Toderaș, Pantea ('82 Cristea). **Antrenor:** Sandu Gaica.

„U" Arad: Lingurar - Biro, Miheț (cpt.), Ciobu, Degetar - Begov ('46 Martincsek, '72 Truță), Covaci, Croitoru ('30 Roman, '71 Suciu), Vuia - Văduva, Nistor. **Antrenor:** Gian Pio Del Monaco.

Au arbitrat bine: Florin Dumitru - Eugen Roșu, Mihai Jivan. **Observator AJF:** Dorin Vătran. **La juniori:** 10-1.

Aproximativ 200 de spectatori au luat duminică drumul stadionului „Central" din Ineu pentru a asista la partida dintre Tricotaje și „U" Arad. Echipa oaspete, deși lipsită de două piese de bază - Mihali și Edu - a dat o replică onorabilă liderului.

Scorul a fost deschis după un sfert de oră de joc, atunci când „vulpoiul" Toderaș a profitat de o ezitare a apărării oaspeților și a împins în poartă o centrare a lui Pantea și 1-0. În minutul 44, Begov are ocazia egalării, dar șutează pe lângă din poziție excelentă.

În minutul 63, Pantea a majorat scorul reluând imparabil cu capul mingea trimisă din lovitură de colț de Munteanu, 2-0.

Ineuanii își continuă astfel marșul spre titlu, gândurile suporterilor îndreptându-se deja spre meciul de baraj, care poate aduce promovarea în divizia „C".

RADU ROMANESCU

ȘIRIANA ȘIRIA - ȘOIMII PÂNCOTA 3-2 (1-1)

Au marcat: Malec (min. 40), Popa (min. 74), Bucur (min. 88) respectiv Ardelean (min. 17), Ionescu (min. 71).

Șiriana: Dușan - Pinta, Bucur, Lăzărescu, Creț, Neacșu, Mărcuș (min. 88 Vărșăndan), Vîzoc, (min. 60 Popa), Mițiți, Malec (min. 64 Câmpian), Arși. **Antrenor:** Marcel Câmpian.

Șoimii: Huzdup - Ștefănuț, Rusu, Butunoi, Șighete, Iftimie, Pistrui, Ionescu, Lăzău, (min. 88 Păscuț), Gherman (min. 76 Chetronie), Ardelean. **Antrenor:** Ioan Bacoș.

Au arbitrat: Viorel Buică, Marcel Vida, Leontin Buda.

La juniori: 2-0.

Cei aproximativ 400 de spectatori care au fost prezenți în tribuna stadionului din Șiria nu au avut ce regreta, jocul ridicându-se de multe ori peste nivelul diviziei D.

A fost un meci, cu „de toate": goluri, multe ratări, cartonașe (șapte galbene și un roșu - Rusu pentru injurii) și tradiționalul „meleu" avându-i ca protagoniști pe tușierul Marcel Vida și principalul oaspeților Ioan Bacoș, dar lucru cel mai important și cu fotbal. Repriza întâi a aparținut oaspeților, care s-au arătat mai închegați, mai omogeni, ei conducând ostilitățile în acest prim mitan.

Partea a doua, mai disputată, i-a scos la rampă pe elevii lui „Rico" Câmpian, care au meritul de a fi crezut în șansa lor până la final. Atunci când a căzut și golul lui Bucur, gol care pecetluia o victorie muncită, spre bucuria președintelui Ioan Ionașcu și a majorității celor din tribună. Asta la capătul unei partide, de-a lungul căreia șansa a surâs ambelor formații, balanța înclinându-se spre gazde datorită poate și unui plus de ambiție, de dăruire.

FLORIN COITA

CRIȘANA SEBIȘ - PĂULIȘANA PĂULIȘ 1-1 (0-1)

Stadion Crișana. Timp frumos. Teren bun. Spectatori: 100. **Au marcat**: Ardelean min. 77, respectiv Gherga min. 22.

Formații - Crișana Sebiș: Marchiș-Gligor, Mateiu, Mican, Onaga, Feieș, Ardelean, Stanciu, Pop, Neamț, Revilak. **Au mai jucat:** Dașcău și A. Negru. **Antrenor:** Octavian Neamț. **Păulișana Păuliș:** Duc-Sârbu, Luchian, Păcurar, Krafcik, N. Ardelean, Gherga, Ianoș, Mircu, Ceh, Nicoară. **Au mai evoluat:** Orban, Mitru și Heuberger. **Antrenor:** Nicu Ardelean.

Au arbitrat: Doru Herțeg - centru; Nicolae Ardelean și Octavian Mihart - asistenți. **Observator AJF:** Gheorghe Igreț. **La juniori: - meciul nu s-a disputat din lipsa ambelor echipe.**

▼ Partida a început cu o întârziere de 40 de minute, deoarece oaspeții au contestat vehement formula de start a gazdelor, pentru că în opinia lor unii erau trecuți pe foaie și alții în teren. ▼ Prima parte a întâlnirii a fost una în general echilibrată, dar ratările lui Stanciu (min. 6), Ardelean (min. 13 și min. 30) au exasperat puțina asistență. ▼ Cei care deschid scorul vor fi oaspeții, în min. 24, prin Gherga, care aflat la limita ofsaid-ului șutează, mingea este atinsă și de un apărător și 0-1. ▼Mult mai alertă a fost repriza secundă, cu ocazii la ambele părți, dar cu un singur gol. Acesta aparține Crișanei, în min. 77, când Ardelean, cu un șut excelent din marginea careului de 16 m îl lasă fără replică pe portarul Duc, 1-1. ▼ Cu patru minute înainte de final, oaspeții „ratează" o uriașă ocazie, prin Orban, de a pleca acasă cu toate punctele puse în joc.

GELU GROZA

Rezultatele etapei a 18-a:

Crișul Chișineu Criș - AS Romvest Arad 0-3; Victoria Nădlac - Comera Arad 2-1; Gloria Arad - Șoimii Lipova 3-1; Crișana Sebiș - Păulișana Păuliș 1-1; Frontiera Curtici - CPL Arad 10-0; Tricotaje Ineu - Universitatea Arad 2-0; Șiriana Șiria - Șoimii Pâncota 3-2; Tricoul Roșu Arad - a stat.

Clasament

1. Tricotaje Ineu	18	152	1	44-5	47	(+20)
2.Vladimirescu *	18	141	3	41-16	43	(+16)
3. Gloria Arad	18	121	5	53-17	37	(+10)
4. Fr. Curtici	18	105	3	49-20	35	(+8)
5. Comera Arad	18	9 3 6		51-22	30	(+3)
6. Șoimii Lipova	18	7 6 5		18-20	27	(0)
7. Victoria Nădlac	18	9 0 9		30-42	27	(0)
8. A.S. Romvest	18	8 2 8		29-16	26	(-1)
9. Șoimii Pâncota	18	7 5 6		31-28	26	(-1)
10. Șiriana Șiria	18	7 2 9		31-26	23	(-4)
11. CPL Arad	18	6 3 9		18-42	21	(-6)
12. Universitatea	18	6 1 11		17-36	19	(-8)
13. Tricoul Roșu	18	5 2 11		23-28	17	(-10)
14. Crișul Criș	18	5 2 11		13-38	17	(-10)
15. Păulișana	18	4 2 12		16-51	14	(-13)
16. Crișana Sebiș	18	1 1 16		16-72	4	(-23)

● - Echipa AS Vladimirescu s-a retras din campionat.

Etapa viitoare (sâmbătă 31 martie): Șoimii Lipova - Tricotaje Ineu; Universitatea Arad - Victoria Nădlac; Romvest Arad - Frontiera Curtici; CPL Arad - Șoimii Pâncota; Comera Arad - Tricoul Roșu Arad; Crișana Sebiș - Șiriana Șiria; Păulișana Păuliș - Gloria Arad; Echipa Crișul Chișineu Criș - stă.

OFERTE SPECIALE MONSANTO 2001

4+1 gratis !

4 la fel, 4 diferiţi sau 4 în orice altă combinaţie, 4 saci de hibrizi de porumb ultraperformanţi Durandal, Perceval, DK 386 sau DK 527 îţi aduc pe loc un sac de hibrid de porumb Aral GRATIS!

NOU * NOU * NOU * NOU * NOU

4 bidoane de erbicid Harness® (bidoane de 5 l fiecare) îţi aduc GRATUIT un sac de hibrid de floarea soarelui Flamme!

Pentru detalii şi comenzi, sună acum la Monsanto România S.R.L. - (01) 230.55.50

Profită şi tu!

Inevocabila si cea mai puternică vrăjitoare din România - adevărata vrăjitoare a Magiei Albe cu cel mai mare har şi cu cele mai multe cazuri rezolvate care dezleagă toate tipurile de farmece

VRĂJITOAREA NR. 1 ÎN TOP

Rodica Gheorghe

prezentă în Arad

Cea mai puternică vrăjitoare şi prima din România care a participat la congrese internaţionale cum ar fi:
Catovite (Polonia), Lyon (Franţa), India, Palma de Maiorca (Spania).

VRĂJITOAREA ANULUI 2001

desemnată de cel mai puternic vrăjitor din lume HUAN CARLOS din Spania în vârstă de 108 ani, vrăjitoarea cu cel mai mare har primit de la mama ei Omida şi recomandată de toate canalele de televiziune şi presă, recunoscută atât în ţară cât şi peste hotare.

ESTE DIN NOU LA CEREREA FOARTE MULTOR CETĂŢENI ÎN JUDEŢUL ARAD,
cine doreşte cu adevărat rezultate pentru a vă alina suferinţa sufletească şi trupească.

MĂ PUTEŢI CONTACTA LA TELEFOANELE

094.751.183, 094.481.963.

(5914754)

Winchester

te aşteaptă la CAŞA!

Câştigă 10 apartamente de

15.000$!

Fii printre cei 30 de câştigători care vor face cumpărături de 500$, fiecare!

Câştigă unul dintre cele 50 de premii în valoare de 100$, fiecare!

Vrei să câştigi? E foarte simplu:

1. ***Adună 3 pachete goale de Winchester de 20 de ţigarete** (la această promoţie participă pachetele de Winchester Full Flavor - Cartonat şi Necartonat, Winchester Lights şi Winchester Menthol).*
2. *Scrie pe o foaie de hârtie numele şi prenumele tău, data naşterii, seria şi numărul actului de identitate, adresa şi numărul de telefon **plus** răspunsul corect la întrebarea: **Câte pachete goale de Winchester trebuie să aduni pentru a participa la promoţia "Winchester te aşteaptă la CASĂ" ?***
3. *Pune foaia de hârtie cu toate datele completate, împreună cu cele 3 pachete goale de Winchester într-un plic timbrat şi trimite-l la CP 22 OP 83 Bucureşti, până la data de 20.04.2001, data poştei.*

***Asta e tot! Dacă vrei să ştii mai multe detalii, te aşteptăm la numărul de telefon 01/203.61.31** (convorbire taxată cu tarif normal). Această promoţie se desfăşoară între 12 februarie - 20 aprilie 2001, în fiecare dintre următoarele judeţe: Alba, Arad, Bacău, Bihor, Botoşani, Brăila, Buzău, Caraş-Severin, Cluj, Dâmboviţa, Gorj, Hunedoara, Iaşi, Maramureş, Mehedinţi, Neamţ, Olt, Sălaj, Satu Mare, Sibiu, Suceava, Teleorman, Timiş, Vaslui, Vrancea.*

Dir.Cons.CEE 89/622: "Tutunul dăunează grav sănătăţii"

S.C. "RECONS" SA ARAD

în conformitate cu Legea nr. 69/1991 republicată,

ORGANIZEAZĂ LICITAŢIE CU STRIGARE PENTRU ÎNCHIRIERE DE SPAŢII CU ALTĂ DESTINAŢIE DECÂT ACEEA DE LOCUINŢĂ

DUPĂ CUM URMEAZĂ:

1.	Str. Cicio Pop 20, et. II - 227,99 mp,	profil: prest. serv. - et II, birouri
2.	Str. Reşiţei nr. 10 - 73,83 mp,	profil: mag. alimentar - parter
3.	Str. M. Scaevola nr. 6 - 336,78 mp,	profil: depozit - subsol
4.	Str. B. Cârţan nr. 10 - 21,40 mp,	profil: com., prest. serv. - parter
5.	Str. Cicio Pop nr. 19 - 357,97 mp,	profil: prest. serv. - parter
6.	Str. Episcopiei nr. 14 - 39,39 mp,	profil: prest. serv. - subsol, depozit
7.	Str. Episcopiei nr. 11 - 76,86 mp,	profil: prest. serv. - subsol
8.	Str. L. Blaga nr. 12 - 127,93 mp,	profil: depozit - subsol
9.	Str. L. Blaga nr. 16 - 24,16 mp,	profil: comerţ, prest. servicii - demisol
10.	A. Mureşanu nr. 19 a - 72,01 mp,	profil: depozit, prest. servicii - subsol
11.	Str. Cozia nr. 8 - 85,31 mp,	profil: prest. serv. - parter
12.	E. Teodoroiu nr. 2 - 208,08 mp,	profil: depozit - P+I
13.	Str. L. Szantay nr. 13 - 110,00 mp,	profil: depozit, prest. servicii - parter
14.	Str. Unirii nr. 9-11 - 138,64 mp,	profil: depozit, prest. servicii - et. II
15.	Str. Hunedoarei nr. 23 - 44,75 mp,	profil: prest. serv. comerţ, birou - parter
16.	L. Rebreanu nr. 37 - 53,02 mp,	profil: prest. serv., comert - parter
17.	L. Blaga nr. 1 - 18,43 mp,	profil: prest. serv. - subsol
18.	Str. Mărăşeşti nr. 12-14 - 214,00 mp,	profil: prest. serv., depozit - demisol
19.	Str. Clopotului nr. 149 - 30,00 mp,	profil: prest. servicii - parter

Licitaţia va avea loc în data de 10.04.2001, ora 10,00 la CASA SINDICATELOR - SALA MICĂ.

Documentaţiile pentru licitaţie pot fi cumpărate zilnic, între orele 8,00-11,00 la sediul SERV. INVESTIŢII - FOND LOCATIV din Bd. Dragalina nr. 18, camera 9.

Cererile şi documentaţiile pentru înscriere la licitaţie se vor depune pe B-dul Dragalina nr. 18 din data de 28.03.2001 până la 09.04.2001, ora 11,00.

Licitaţiile sunt deschise tuturor agenţilor economici (persoane juridice sau persoane fizice) în condiţiile Decretului Lege nr. 54/1990, cu condiţia să prezinte următoarele acte:

PERSOANE FIZICE:
- ▼ cerere tip
- ▼ autorizaţie de funcţionare
- ▼ declaraţie de autoimpunere de la Administraţia Financiară
- ▼ codul fiscal

PERSOANE JURIDICE:
- ▲ cerere tip
- ▲ balanţa contabilă a lunii anterioare înscrierii la licitaţie
- ▲ ultimul Bilanţ contabil vizat de Adm. Financiară
- ▲ actele de constituire ale societăţii cu modificările ulterioare (dacă este cazul).
- ▲ dovada înmatriculării la Registrul Comerţului

Participanţii vor face dovada plăţii impozitelor, taxelor locale, precum şi a celor datorate bugetului de stat, de asemenea vor face dovada faptului că nu au nici un fel de datorii faţă de SC RECONS SA (adeverinţa eliberată de SC RECONS SA ARAD) şi celelalte regii şi societăţi unde Consiliul Local deţine pachetul majoritar de acţiuni.

Nu se va accepta înscrierea la licitaţie a persoanelor juridice, persoanelor fizice care deţin cu un titlu valabil un spaţiu cu altă destinaţie decât aceea de locuinţă, au schimbat destinaţia acestuia fără acordul proprietarilor.

(1834660)

S.C. RECONS S.A.

VINDE DIN STOC ȘI PREIA COMENZI

ȚIGLE CERAMICE
- Marsilia
- Portugheza

Preț avantajos.

CALITATEA I

Asigurăm și transportul din depozitul din Arad, str. M. Scaevola nr. 11, la domiciliul solicitantului.

Telefon 057/281.458
Fax 057/281.378
057/281.386

Rosendaal THERMORANC TRANS S.R.L.
Societate româno-germană
Telefon 095-659.340

EXECUTĂ LUCRĂRI DE
- izolații termice industriale
- izolații termice în chimie industrială
- izolații termice construcții clădiri
- izolații termice la cald, la rece
- izolații termice fonice, acustice
- izolații de asigurare contra incendiilor
- închideri hale industriale, perimetrale
- izolații termice cu spumă poliuretanică
- camere frigorifice
- izolații cisterne și izoterme auto
- tinichigerie industrială
- desenator tinichigerie industrială

ANGAJEAZĂ personal

(5914445)

S.C. REDOXIM S.R.L.
TIMIȘOARA

ANGAJEAZĂ AGRONOM
(inginer sau tehnician).

RELAȚII LA TELEFOANELE
056/201.104, 094.576.113

SSI-RAMSES
Societatea de Servicii Informatice - Ramses S.A. Arad
Microsoft Certified Solution Provider

CONVOACĂ

ADUNAREA GENERALĂ ORDINARĂ ȘI EXTRAORDINARĂ

pentru toți acționarii înregistrați în registrul acționarilor la sfârșitul zilei de 31 martie 2001, pentru data de 10 aprilie 2001, orele 12, la sediul societății din strada Horia nr. 7, cu următoarea

ORDINE DE ZI:

1. Analiza și aprobarea raportului consiliului de administrație pe anul 2000.
2. Analiza și aprobarea raportului comisiei de cenzori pe anul 2000.
3. Aprobarea bilanțului contabil pe anul 2000.
4. Prezentarea și aprobarea BVC pe anul 2001.
5. Modificare statut conform art. 3 din Instrucțiunile CNVM nr. 3/2000.
6. Diverse.

În cazul neîntrunirii condițiilor legale pentru desfășurarea Adunării Generale, aceasta se reprogramează pentru data de 11 aprilie 2001, în același loc și la aceeași oră.

Director,
ing. Gheorghe Neamțu

(5914989)

CENTROCOOP București

vinde PACHET MAJORITAR DE ACȚIUNI
la **S.C. INDCOOP S.A.** Arad
din strada Bodrogului nr. 10.

Relații suplimentare la Centrocoop București.
Tel. 01-313.14.89
- Dir. Stelian Herăscu sau Dir. Petre Tomescu.

(5914972)

Brațul PIOKAL - sănătatea organismului tău !

Experții polonezi au inventat stimulatorul de energie **Piokal** sub formă de brant, care multiplică nivelul bioenergetic al organismului uman. Se recomandă folosirea zilnică în pantofi confortabili. Chiar și după numai câteva ore de folosire crește puternic nivelul bioenergetic, în urma căruia are loc **vindecarea organelor bolnave și restabilirea funcționării normale ale acestora.**

După câteva săptămâni de folosire are loc vindecarea bolnavilor suferinzi de ASTMULUI BRONȘIC, precum și de bolile **CARDIOVASCULARE (insuficiența cardiacă cu un EKG prost, pre - și postinfarct miocardic, ateroscleroză, tromboflebite și varice, tensiune arterială anormală, accident vascular cerebral, valori ridicate la glucoza și colesterol din sânge).** De asemenea, s-au obținut rezultate excelente în tratamentul **bolilor reumatice** și **în vindecarea completă a hipertrofiei benignă de prostată.**

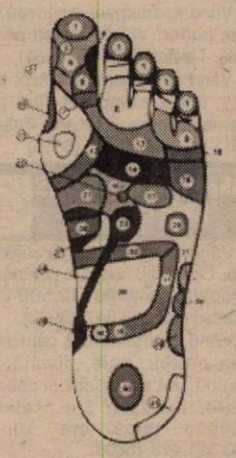

Prețul unei perechi: 19., - USD (în lei) + taxele poștale.

Reprezentanța pentru România: Tilia Farm Srl.,
4100 Miercurea Ciuc, Str. Narciselor 1/B/19.
Relații și comenzi la tel/ fax : 066 - 110.245, 095 - 25.18.24
și e - mail : **piokal@sec.ro**

Rugăm precizarea mărimii pantofului.

PIOKAL - CADOUL POTRIVIT PENTRU FAMILIA TA!

OFERTĂ PROMOȚIONALĂ !

CONSTRUCTION HOUSE
str. Pădurii nr. 49
TEL : 254.457

VINDE EN-GROS :
- **PAL 16 mm - 169.000 lei**
- **PAL 18 mm - 185.000 lei**
- **PLACAJ FAG 4mm - 185.000 lei**

TVA inclus

precum şi toată gama de grosimi

PLATA ÎNTRE 7-30 ZILE
în funcție de cantitate

---

foto studio enigma
Cea mai bună alegere!

Dacă filmul dumneavoastră procesat la noi în întregime conține 24 fotografii primiți pe loc gratuit

1 film color cu 36 exp. + 1 album

Bulevardul Revoluției 89	Calea A. Vlaicu Bl. I-3	Str. C. Coposu (Lacului 6)
Tel. 057 251459	Tel. 057 272655	Tel. 057 231621
zilnic 8 - 20	zilnic 9 - 17	zilnic 9 - 17

www.fotoenigma.go.ro

Doriți să călătoriți RAPID, COMOD ȘI EFICIENT

TURBO DIESEL
Telefon 28.44.44

NON STOP
- Prezentare gratuită la comenzi
- Comisioane

LA DISPOZIȚIA DVS.

FIRMA CAUTĂ
10 TAXIMETRIȘTI cu mașini proprii
DISPECERĂ

BIROTICĂ

Leximis® Splaiul Gen. Gh. Magheru Bl. 329B (Micalaca)
Tel./Fax: 057/270111; 270100, Arad

- Tehnică de calcul
  - PC compRace COMPUTERS
  - imprimante HP, EPSON
- Copiatoare MINOLTA
- Seifuri
- Mobilier de birou
- Mașini de numărat bancnote
- Case de marcat fiscale

Vrei să-ți cumperi o mașină, un apartament, dar nu ai suficienți bani?

Grupurile de cumpărători, organizate de
S.C. PRO-DOMUS S.A.
oferă ***împrumuturi***
pe 10 ani cu comision 4% pe an, și pe 3 ani cu comision 10% pe an.

Informații la tel. 057/254399
Str. I. C. Brătianu nr. 11 (fosta 30 Decembrie)

(5914976)

ANIVERSĂRI

Cele mai alese flori, sănătate „LA MULȚI ANI!", iubiților mei copii,
ALEXANDRA și ALEXANDRU DAGĂU,
din Arad. Cu dragoste, tati FLORIN. (6563)

MATRIMONIALE

CĂSĂTORII în GERMANIA pentru DOMNIȘOARE drăguțe, serioase. Sunați cu încredere, telefon 279251, 221814 sau 093.207.324. (6512)

VÂNZĂRI APARTAMENTE O CAMERĂ

Vând apartament 1 cameră, 44 mp, ultracentral, 20.000 DM. Telefon 092 294 842. (6992)

Vând garsonieră cf. I, parter, Poetului bl. P3, neîmbunătățită, ideal privatizare, preț 7.000 DM, negociabil, scurgere separată. Telefon 093 631 003. (6920)

Vând garsonieră cf. I, mobilată, balcon închis, Confecții, bl. 102, et. I, ap. 27, după ora 16, zilnic. (6510)

Vând apartament 1 cameră, 56 mp, parter, Vlaicu, artera principală. Telefon 213113. (6251)

Vând garsonieră Micălaca, bloc 711, etaj 2, contorizat (fără probleme acoperiș și subsol). Telefon 057 - 265486, seara. (6810)

VÂNZĂRI APARTAMENTE DOUA CAMERE

Vând apartament 2 camere, 71 mp, Confecții, complet contorizat, acoperiș garanție, 10.500 DM. Telefon 092 294 842. (6992)

Vând apartament 2 camere + una antreu, baie, pivniță, cu 50.000 DM negociabil și cabană mare, Insula a 3-a. Telefon 256013 după ora 19 și 093.511.413. (6608)

Vând urgent apartament 2 camere, zona centru. Telefon 057 - 284789. (6580)

Vând apartament ultracentral, 2 camere, decomandat, et. II, bloc din cărămidă, complet renovat în stil occidental. Telefon 094 857 298. (6462)

Vând apartament 2, 3 camere, Podgoria, zona Maiakovski. Închiriez spațiu central. Telefon 231052, după ora 16; 092 797 458. (6547)

Vând apartament 2 camere, parter, Micălaca, zona 500, 16.000 DM. Telefon 217224. (6904)

Vând apartament 2 camere, ultracentral, et. IV. Telefon 233536, 095 350 436. (6896)

Vând apartament 2 camere, în Alfa. Telefon 275336. (6913)

Vând apartament 2 camere, zona Micălaca I, toate utilitățile, posibil privat-parter. Telefon 267844, 094 111 407. (6919)

Vând apartament 2 camere, zona 300, parter, contorizat, încălzire centrală, parchet, termopan, scurgere separată, ușă blindată, modificat, 22.000 DM, negociabil. Telefon 093 631 003. (6921)

Vând apartament două camere, hol mare, confort I sporit, șoseaua principală, Vlaicu, bl. A7, sc. D, ap. 34. Telefon 287198. (6966)

Vând apartament ultracentral, 2 camere, bucătărie, baie, antreu, spais, boxă, mobilat, gresiat, faianțat. Telefon 092.419.337. (6977)

Vând apartament 2 camere, central, semidecomandat, bloc contorizat, bloc cu acoperiș, preț 25.000 DM, negociabil. Telefon 250082 sau 095.265.404. (6899)

Vând apartament 2 camere, et. I, în casă, frumos amenajat, centru. Telefon 213113. (6251)

Ocazie! Vând 2 camere Alfa, îmbunătățiri, contorizat, 12.500 DM. Telefon 270856. (6635)

Vând apartament 2 camere, parter, bl. Y14, boxă, garaj, satelit. Telefon 057-273515 după ora 19 sau 093.335.001. (6642)

Vând apartament 2 camere, semidecomandat, complet mobilat, mobilă nouă, modernă, frigider, aragaz, mașină spălat automată, contoare, Vlaicu, vizavi de Peco Shell, 18.000 DM, negociabil. Informații telefon 092 328 494. (6528)

Vând 2 camere Romanilor și Inim, 13.000 DM. Telefon 253364. (6635)

Vând apartament 2 camere decomandate, parter, bun privatizare, Podgoria, contorizat. Telefon 237398, seara. (6810)

Vând apartament 2 camere, confort I, 72 mp, decomandat, etaj III, Alfa, central, preț 12.500 DM. Telefon 219560. (6774)

Vând apartament 2 camere, Vlaicu. informații telefon 514042 sau 092.376.339. (6850)

Vând apartament 2 camere, cf. I, decomandat, zonă ultracentrală, parter. Telefon 092 993 154. (6994)

VÂNZĂRI APARTAMENTE TREI CAMERE

Vând apartament 3 camere amenajat (îmbunătățit) etaj 3, garaj, Micălaca 600, privire spre parc. Telefon 274570. (2900)

Vând apartament central 3 camere, etaj I. Telefon 094. 775.108; 213326. (6313)

Vând apartament 3 camere decomandate, 2 băi, îmbunătățit, etaj I, lângă Banc Post, CEC. Telefon 233700, 092.975.850. (6822)

Vând apartament 3 camere, central, et. I, îmbunătățit, garaj. Telefon 282439. (6737)

Vând apartament 3 camere, Legea 112, ultracentral, informativ 30.000 DM. Telefon 092.294.842. (6631)

Vând 3 camere Micălaca, decomandat, 2 balcoane, 14.000 DM. Telefon 270856. (6635)

Vând apartament 3 camere, decomandat + garaj, central. Telefon 213113. (6251)

Vindem apartament 3 camere confort I, decomandat, Piața Mihai Viteazul, etaj 4, bloc cu șarpantă. Informații telefon 094.593.995; 254343. (6874)

Vând apartament 3 camere confort I, str. Roșiori, zona UTA, preț 23.500 DM. Telefon 094.260.567, 229371. (6863)

VÂNZĂRI APARTAMENTE PATRU-CINCI-ȘASE CAMERE

Vând apartament 4 camere + garaj, 35.000 DM, bl. I1, Vlaicu. Telefon 273337, 094 546 925. (6562)

Vând apartament 6 camere + subsol, privatizare, zonă centrală. Informații telefon 221807. (6924)

Vând apartament 4 camere, în bloc de asociație, etaj I, garaj, zona Maiakovski. Telefon 213113. (6251)

VÂNZĂRI CASE

Vând cabană Ghioroc, Valea Domnească. Telefon 094. 775.108; 213326. (6313)

Vând casă, str. Baba Novac, nr. 18. Informații telefon 256560. (6561)

Vând casă 5 camere, Grădiște, canalizare, garaj, 32.000 DM. Telefon 092.237.784. (6603)

Vând urgent casă locuibilă, Aradul Nou. Telefon 254224, 094.906.841, 093.511.299. (6615)

Vând casă tip vilă Păuliș, așezare zonă deosebită, posibil: locuit 2 familii; privatizare: turism, comercial, sănătate. Telefon 228041. (6632)

Vând casă 2 camere + dependințe. Informații telefon 094. 772.375. (6647)

Vând casă în Pâncota, str. Horia nr. 15. Informații telefon 281228. (6493)

Vând casă 2 camere, cu grădină în Covăsânț. Telefon 094 632 749. (6484)

Vând casă 4 camere, bucătărie, baie, gaz, cablu, în Pârneava. Telefon 221622. (6520)

Vând casă 3 camere, garaj, anexe, bună pentru locuit sau ideal privatizare, str. Brezoianu nr. 1. Telefon 245387. (6610)

Vând casă str. Petru Rareș (șoseaua Arad Oradea - Grădiște), nr. 88. Telefon 095.600.719. (6760)

Vând casă ieftină în Păuliș, cu 0,50 ha + grădină. Informații telefon 093.851.860. (6820)

Vând casă 3 camere, stil modern, preț 38.000 DM, Arad. Telefon 256329. (6876)

Vând casă 3 camere, baie, grădină, anexă în curte și apă trasă, lângă Terenul FZ, str. Clopoțelului nr. 18. (2899)

Vând casă cu grădină Bujac, str. Traian Grozăvescu nr. 24. Telefon 274396 orele 8-18; telefon 240535, orele 18-22. (2889)

Vând casă 4 camere, gaz, apă, baie, grădină, str. Clujului. Telefon 282161, după ora 18. (2892)

Vând avantajos casă în Vladimirescu, 4 camere, dependințe, anexe, grădină, apă, gaz, negociabil. Telefon 282733, 095 783 066. (6897)

Vând casă 2 camere, baie, apă, gaz, telefon, str. Moldovei. Informații telefon 246891. (6066)

Vând casă în Chișineu Criș, din cărămidă, cu grădină, dependințe. Telefon 095 326 242. (6951)

Vând o jumătate de vilă, ultracentral. Telefon 255752. (6948)

Vând urgent casă 3 camere, 2 curți, grădină, gaz, 17.000 DM, negociabil. Telefon 245362. (6961)

Vând casă, str. Clujului nr. 9, teren 2.000 mp, toate utilitățile. Telefon 251543. (6955)

Vând casă, str. L. Rebreanu nr. 46, toate utilitățile. Telefon 251543. (6955)

Vând casă în Arad, str. Oituz, 2 camere, bucătărie, antreu, baie, cămară, curtea mare, garaj, încălzire centrală cu gaz. Telefon 256195. (6962)

Ocazie unică! Vând casă cărămidă 3 camere, dependințe, în suprafață 800 mp, zona Aradul Nou, posibilități multiple privatizare. Telefon 057/278908; 095.250.595. (6978)

Vând casă Chișineu Criș, str. Războieni nr. 14. Telefon 520704. (5552596)

Vând casă mare, anexă, grădină în Ineu, zonă bună. Telefon 092.374.606. (6556077)

Vând casă mică, grădină, Curtici. Telefon 464420, orele 21-22. (6981)

Vând casă la Buhani nr. 96, locuibilă, centru, zonă turistică. Informații O. P. Gurahonț. (6556754)

Vând casă Grădiște, str. Prunului nr. 97, 5 camere, toate utilitățile, preț 50.000 DM, negociabil. Telefon 232897. (6542)

Vând (schimb) casă frumoasă, Frumușeni cu apartament 2-3 camere, garaj, 4-5 camere, garaj sau casă modestă (variante). Telefon 094.963.362; 094. 135.990. (6719)

Vând casă mare în Vladimirescu, str. Ștefan cel Mare, nr. 29; după ora 11. (6722)

Vând casă vacanță Baraței, 2000 mp. Telefon 092.198.756. (6773)

Vând sau închiriez în cartierul Grădiște, construcție parțial finisată (sediu firmă, spații producție + spațiu comercial cca 1600 mp), dotată cu toate utilitățile necesare, canalizare, apă, acces din două străzi, preț informativ 450.000 DM negociabil. Telefon 255146, 094. 500.891; 092.384.960. (6811)

Vând casă compusă din 2 apartamente, singur în curte, central, termoficat + gaz metan, suprafața 210 mp construit 100 mp curte. Telefon 257335. (6819)

Vând casă în Cicir nr. 180 preț 8000 DM. (6842)

Vând casă cu grădină, gaz, telefon, apă, satelit, 1.100 mp, Gai. Telefon 274994. (6269)

VÂNZĂRI SPAȚII

Vând spațiu comercial, dotări restaurant, bar și bilairde. Informații telefon 094 320 321, 094 703 000. (6988)

Vând spațiu comercial, zona Gării, construcție aluminiu, termopan. Telefon 095 828 144. (5833)

Vând (închiriez) spații comerciale (producție), toate la un loc (zona Vlaicu). Telefon 092 621 961. (6558)

Vând urgent spațiu comercial de 16 mp, pe ștrandul Neptun, 3.000 DM, negociabil. Telefon 093 732 507. (6591)

Vând urgent spațiu comercial sau producție, 540 mp + apartament de serviciu bloc 3 camere, în Șiria. Telefon 094 545 778. (6851)

Ocazie unică! Vând grajduri (hale) + animale, zona Aradul Nou, toate condițiile, posibilități multiple privatizare. Telefon 057/278908; 095.350.595. (6978)

VÂNZĂRI TERENURI

Vând teren (loc de casă), str. Lugojului, 1080 mp. Telefon 562408. (5915046)

Vând teren 900 mp, str. Vezuviu (Grădiște). Telefon 095.600.719. (6760)

Vând loc de casă în Bodrogul Nou nr. 82. Telefon 093 969 106. (2904)

Vând teren pentru construcții, 750 mp. Telefon 095.261.232. (6431)

Vând loc de casă Micălaca. Telefon 092.198.756. (6775)

Vând 3 ha Zimand Cuz și 8 ha Cherelușș. Telefon 218115, 094.527.009. (6830)

VÂNZĂRI AUTO

Vând W Golf II Diesel, 1986, numere valabile, 1800 DM. Telefon 092.245.500. (6475)

Vând Renault 21 Nevada, 1991, benzină, injecție. Telefon 094.698.849. (6600)

Vând Renault 4, an 1983, 2 locuri + marfă, înmatriculat, 1.500 DM negociabil. Telefon 095. 782.279. (6577)

Vând Fiat Regata DS 200 cmc, an fabricație 1987 + piese de schimb. Telefon 254224, 093. 511.299. (6615)

Vând Dacia 1310 L, 1993, singur proprietar, 2.600 DM negociabil. Telefon 287823. (6450)

Vând tractor U650, stare foarte bună și remorcă înmatriculată, preț negociabil. Telefon 095 505 122, 095 260 637. (5552779, 80)

Vând Dacia berlină, an iulie 99. Telefon 273337, 095 628 725. (6562)

Vând Opel Astra 1,7 TD 1995, 2+1 uși, indigo metalizat, servo, dublu airbag, trapă, faruri electrice, km reali, service la zi, 11.500 DM. Telefon 092.588.642. (6823)

Vând Mercedes 200 Diesel, an fabricație 1992. Telefon 092 172 196. (6503)

Vând Trabant 601, în stare perfect de funcționare. Telefon 273312. (2895)

Vând microbus Ford Transit 2,5D, 8+1, an 1985, stare bună de funcționare, Bârzava, telefon 210, 094 615 257. (6909)

Vând Ford Fiesta 1,8D mod. 90, 2.200 DM, recent adus și Mercedes D. Combi 250D, an 88, înscris dublă cetățenie, 8.900 DM. Telefon 057-418 178. (6940)

Vând tractor, remorcă, plug, tocătoare, stare perfectă, preț negociabil. Informații Galșa, telefon 531386. (6556956)

Vând microbus Ford Transit 8+1 locuri, 2.500 cmc, an 1988, p.f. și microbus Ford Transit cu instalație frigorifică pentru marfă, 2.500 cmc, an 1987, p.f. Telefon 094 698 488. (5552597)

Vând Renault Twingo 1.2 cmc, an 1994, consum 5%, stare și preț excepțional. Telefon 276898, 096.700.719. (6939)

Vând semiremorcă marca 500, Măsca nr. 80, după ora 15. (6965)

Vând remorcă Padis 1000, CIV + VT 2002, stare bună, localitatea Șiclău telefon 240. (5552593)

Vând rulotă comercială înmatriculată+ CIV. Telefon 521060. (5552600)

Vând tractor U-650M, cu disc sau fără. Telefon 094.142.676. (655074)

Vând Dacia papuc 1307, 1997. Telefon 094.700.393. sau localitatea Moțiori nr. 180. (6556075)

Vând microbus Diesel, 1986, înmatriculat. Telefon 186, Bocsig sau 094.698.573. (6556076)

Vând Ford Tranzit 2400 cmc, Diesel, CIV, VT, 2002, preț 3.400 DM negociabil. Informații telefon 280442 (6600)

Vând Ford Orion D, 1988, 5800 DM. Telefon 270144, 094. 617.948. (6733)

Vând combină C14 în stare bună de funcționare, preț negociabil. Informații localitatea Cermei, nr. 270, telefon 125. (5336807)

VÂNZĂRI ELECTRO

Vindem COMPUTERE 486, diferite modele. Telefon 280260, 094.552.226. Orar: 10-18. (6539)

Vindem TELEVIZOARE COLOR, diferite mărimi. Telefon 280260, 094.552.226. Orar: 10-18. (6539)

Vindem PENTIUM III-800 MHz, 128 RAM-20 GB, placă sunet, complet, nou. Telefon 280260; 094.552.226. Orar: 10-18. (6539)

Vindem PENTIUM I, diferite configurații. Telefon 280260, 094.552.226 Orar: 10-18. (6539)

Vând CASE MARCAT FISCALE și CÂNTARE ELECTRONICE, omologate. Telefon 282829; 272727. (f. 1834469)

Vând TELEVIZOARE COLOR, modele noi, (telecomandă, stereo, teletext) recent aduse din Germania. Oferim garanție. Telefon 259339; 094.706.321. (4934)

Vând: LADĂ, CONGELATOR, FRIGIDER, COMBINĂ frigorifică, toate aduse din GERMANIA, cu o bună stare de funcționare și prețuri foarte mici. Oferim garanție. Telefon 259339; 094.706.321. (4934)

Vând MAȘINI de SPĂLAT, import GERMANIA cu capacitate de 3 și 5,5 kg, rufe uscate și turație de 1000/1400, cuve de inox. Oferim garanție. Telefon 259339; 094.706.321. (4934)

Vând televizoare color, telecomandă, garanție. Telefon 219365, 093.380.028. (6160)

Vând expressouri cafea profesionale. Telefon 092 962 123. (6488)

Vindem computere Pentium I Compaq 75 MHz, 16 MbRAM, HDD 600 Mb, monitor color, tastatură, mouse. Cu ocazia sărbătorilor de Paști, pentru elevi doar 280 DM. Stoc limitat! Telefon 280260, 094 552 226. (6627)

Vând televizoare color la cele mai mici prețuri, garanție 6 luni. Telefon 057-287404. (6619)

Vând televizoare color, modele plastic, teletext, telecomandă, garanție. Telefon 264004. (6941)

Vând mașini de spălat automate, combine frigorifice, congelatoare, televizoare color, modele noi, cu garanție. Telefon 251392. (6942)

Vând receptor satelit digital Strong 4000. Informații telefon 250956. (6975)

Vindem aparate de cafea profesionale cu un braț sau două, cu plata în rate sau închiriem. Telefon 213150; 094.840.706; 094.697.177. (6766)

Vând vitrină frigorifică, Lipova, 1.100 DM, negociabil. Telefon 092.294.842. (6316)

Vând computere, toate configurațiile 486 și Pentium, începând cu 1.598.000 lei, imprimante jet și matriciale, ofer garanție. Telefon 275420 sau 093 197 814. (6500)

Vând diferite TELECOMENZI pentru televizor (185.000 lei), video, satelit; componente electronice. Telefon 092.368.868; 095.794.894. (mp)

VÂNZĂRI DIVERSE

Vând POMI FRUCTIFERI diferite specii și TRANDAFIRI. Telefon 535058. (6911)

Vând ȚIGLĂ veche, 4500 lei, negociabil și FÂN natural balotat 3.000 lei/ kg, negociabil. Informații localitatea Bata nr. 112, telefon 115 sau 094. 577.041. (6723)

Vând [illegible] sârmă zincată, Micălaca. Telefon 259892. (5161)

Vând FURAJE combinate, concentrate, preț producător, pentru toate categoriile de animale, garantez calitatea. Telefon 280667. (6723)

Vând TĂURAȘI 250-300 kg, 25.000 lei/kg. Telefon 280667. (6723)

Vând PLASĂ GARD ZINCATĂ și NEAGRĂ, toate dimensiunile; CUIE; PLASĂ RABITZ; TABLĂ DECAPATĂ 0,4 ; TABLĂ ZINCATĂ 0,4, electrozi sudură supertit ductil Buzău, SÂRMĂ NEAGRĂ și ZINCATĂ, COTURI, BURLANE, str. Vrabiei, nr. 4. Telefon 289997. (5837)

Vând pomi fructiferi diferite specii și trandafiri din Pepiniera Dorobanți; sămânță lucernă; Cazan Gligor. Telefon 535001; 094.519.481. (5025)

Vând rolete plastic, import; rolete lemn, jaluzele verticale. Telefon 059.478.503. (5967)

Vând BOLȚARI zgură-beton, 12 modele, PAVELE, BORDURI. Telefon 095.634.885. (5992)

Vând BCA, blocuri ceramice, țiglă, uși, ferestre, PAL, placaj, PFL, bitum, carton asfaltat, cărămidă, teracotă, plăci azbociment, etc, str. Pădurii nr. 69. Telefon 211272, orele 8-17. (5976)

NOU! Vând: BCA, CIMENT, VAR, ȚIGLĂ, sub prețul pieții. Telefon 094 561 574, 054-718583. (6195)

Vând garaj metal autorizat, str. Lacului (spatele bazinului înot Pădurice). Telefon 094 505 843. (6267)

Vând POMI FRUCTIFERI, diferite specii, trandafiri, magnolii și tuia, localitatea Dorobanți nr. 475. Telefon 095.839.884, Kiss. (6437)

Vând garaj metalic zona Avrig, 2.500 DM negociabil. Telefon 250132. (6645)

Vând geamuri termopan în carcasă, de PVC, folosite, în stare bună de funcționare. Telefon 266414. (6449)

Vând vaci gestante și cu lapte. Telefon 092 941 123. (6489)

Vând mobilă combinată furnir nuc, compusă din recamier, dulap haine, vitrină mare, masă și toaletă. Telefon 057-281037. (6462)

Vindem piei box florantic - Spania, vișiniu și maro, calitate foarte bună. Telefon/ fax 059-164656, orele 8-16. (6486)

Vând TUIA, SMARAGD și alte plante ornamentale. Telefon 094 617 936. (5552783, 2)

Vând rolete plastic import și rolete lemn. Telefon 095 380 320. (6530)

Vând scule spălătorie auto: mașină spălat auto, aspirator. Telefon 092 621 961. (6558)

Vând tablouri goblen cu rama Blondel. Telefon 095 521 300 sau 263222. (6564)

Vând porumb, grâu, lucernă. Telefon 093.433.024. (6761)

Vând ușă stejar foarte bună și garnișe perdele, preț convenabil. Telefon 057 - 211804, 095.350.595. (6466)

Vând roșii de solar Platus F-1 (cub mare). Telefon 095 624 012, 465452. (6680)

Vând 2 convertoare gaz, sigilate, cu garanție. Telefon 273312. (2895)

Vând 5 to fân, convenabil. Comuna Vârfurile, sat Lazuri nr. 114. (2887)

Vând aparate sudură electrice în C.A. și C.C. cu CO2 sau argon, garanție 1 an. Telefon 251247, 094 646 928. (6567)

Vând linie banzic debitat cherestea. Relații localitatea Chisindia nr. 130, familia Oprea Marian, telefon 203. (5351821)

Vând vioară veche și arcuș, din 1767, fabricată în Ungaria la Școala de muzică Baboș Sandor. Telefon 092 421 743. (5351820)

(Continuare în pagina 15)

(Urmare din pagina 14)

Vând aracet, 18.000 lei/ kg şi humă 149.000 lei/ sac. Telefon 266300, 264274. (6928)

Vând maşini de spălat pentru spălătorii cu garanţie, aparat pentru vulcanizare şi aeroterme pe motorină şi gaz. Telefon 094. 840.706, 057-213150. (6766)

Vând mobilă: 2 paturi, 2 mese, oglindă, bibliotecă, măsuţă pentru televizor. Telefon 233527, între orele 16-21. (6950)

Vând garaj, central. Informaţii telefon 221807. (6924)

Vând mobilă combinată, bucătărie, fotolii. Informaţii telefon 284632. (6963)

Vând unelte agricole în Vărşand nr. 266. Telefon 530224. (6969)

Vând rochie de mireasă cu trenă, model unicat. Telefon 057-211804, 095.350.595. (6978)

Vând Zodiacul Chinezesc, compus din 600 pagini. Informaţii telefon 271865. (6971)

Vând Dacia 1300, rulotă tip Felicia, înmatriculate; masă biliard nr. 7, în stare perfectă. Localitatea Şimand, telefon 103, 093 445 475. (5552587)

Vând 15 porci Landrace german, import. Telefon 211763, după ora 16. (6589)

Vând EUROBOLŢARI termoizolanţi cu certificat calitate, 300x250x200, 6800 lei/buc; 1 mc-475.000 lei. Telefon 281491; 092.381.750. (6645)

Vând două vaci lapte, rasa Holstein, vârsta 3 şi 5 ani, gestante în luna 7 şi 8. Telefon 468346, după ora 18. (6632)

Vând magazie în gara CFR Pecia linia 1, cu curent trifazat, şnecuri bucăţi 2, de capacitate mare, cu motor trifazat, care sunt nefolosite. Telefon 094.547.278. (6763)

Vând pomi altoiţi, caişi şi cireşi. Telefon 286526, Aradul Nou. (6818)

Vindem ţeavă neagră 2 toli cornier şi 2 stâlpi 2,2 m sticlă la preţuri avantajoase. Telefon 094.593.995, 254343. (6874)

Vând LEMNE FOC, NISIP, BALAST, la domiciliul clientului. Telefon 214010. (6986)

Vând PARCHET, fag aburit, uscat, orice cantitate, pervazuri. Telefon 094 555 338. (6991)

Vând LEMNE foc, NISIP, BALAST, la domiciliu. Telefon 210771. (6995)

Vând LEMNE foc, NISIP, BALAST, la domiciliu. Telefon 277027. (6995)

CUMPĂRĂRI TERENURI, IMOBILIARE

Cumpăr teren agricol, lot minimum 30 ha. Telefon 095 524 859, 213113. (6251)

Cumpăr urgent 3 camere, Vlaicu, Micălaca, Alfa, ofer 13.000 DM, plata pe loc. Telefon 210555, 210255. (6494)

Cumpăr apartament 3 camere, decomandat, prefer blocurile noi. Telefon 213113. (6251)

Cumpăr apartament 1 cameră, central, Vlaicu sau Micălaca. Telefon 213113. (6251)

CUMPĂRĂRI ELECTRO

Cumpăr urgent maşină stradală de îngheţată, marca Carpigiani, Catabriga, Tehnogel. Telefon 092.897.315, 092.897.314. (6777)

CUMPĂRĂRI DIVERSE

Cumpăr vaci şi viţele, ofer preţ bun. Telefon 263874; 093. 503.704. (4927)

Cumpăr vaci, viţele, tauri. Telefon 288968, 092.941.123. (4967)

Cumpăr porci graşi şi vite, localitatea Arad. Telefon 057-287723. (5211)

Cumpărăm PORUMB şi ORZ, plata la ridicare. Telefon 065 - 163885 sau 065 - 443367, orele 7-15. (f.1834685)

Cumpărăm porci şi vaci pentru sacrificare, cu plata pe loc, la cel mai bun preţ. Informaţii telefon 094 867 536, orele 7-19. (6490)

Cumpăr grâu de panificaţie, plata pe loc. Telefon 092.887.025. (5836)

Cumpăr PORCI GRAŞI, localitatea MÂSCA, nr. 307, preţ 30.000 lei/kg. Telefon 057 - 531497, 094.774.649. (6586)

Cumpăr cherestea de tei sau paltin grosime 2,5 cm lăţime peste 20 cm - uscată. Telefon 236076. (6743)

Cumpăr cuptoare pentru patiserie şi vidanjeră. Telefon 240634. (6753)

Cumpăr tocătoare tulei (CS) originală. Localitatea Şimand telefon 103, 093 445 475. (5552587)

Cumpăr porumb şi porci. Telefon 094.772.259. (5042)

CERERI ŞI OFERTE DE SERVICII

Angajăm VÂNZĂTOARE BAR, Calea Victoriei nr. 58, Arad. (6987)

Angajăm tinere BARMANE, OSPĂTARE şi OPERATOARE JOCURI. Telefon 279827, 094 320 321. (6988)

Angajez TÂMPLARI. Informaţii telefon 275847, seara. (6821)

Angajez ŞOFER PROFESIONIST, VÂNZĂTOARE gheretă piaţă. Telefon 094 787 549, orele 14-18. (6895)

SOCIETATE COMERCIALĂ caută AGENŢI COMERCIALI cu maşină, salar 5.000.000 lei + procentual. Telefon 094 181 900. (6888)

Angajez urgent CONTABIL AUTORIZAT cu normă întreagă. Telefon 094 577 738. (6932)

ASIGURAREA POPULARĂ ROMÂNĂ, Sucursala Arad, angajează urgent INSPECTOR DAUNE. Condiţii: inginer sau subinginer auto, vechime cel puţin 3 ani (de preferat), conducător auto, categoria B, salariu atractiv. Relaţii zilnic, la telefon 270723, 095 350 710.

SOCIETATE COMERCIALĂ profil birotică, angajează cu carte de muncă, TÂNĂR: cunoştinţe de operare PC, stagiul militar satisfăcut, carnet cat. B. Telefon 214998. (6958)

Angajez VÂNZĂTOR pentru FAST-FOOD. Telefon 092. 654.643. (6968)

SC DON TEXTIL Sintea mare, angajează TRIPLOKISTE calificate, salar 1.800.000 lei; ŞEFĂ echipă. Asigură transportul. Relaţii telefon 093.782.631. (6556002)

Angajez CONFECŢIONERE, salariu atractiv, Complex FORTUNA. Telefon 281079 sau 095.932.652. (6982)

AFACERE PROFITABILĂ 500-1.000 $ lunar, avantajul supraponderalilor. Telefon 092.611.886. (6908)

TULIPAN MODE angajează CONFECŢIONERI CALIFICAŢI. Informaţii telefon 213382. (6585)

NATURAL CONSERV, str. Bicaz nr. 1-5, telefon 288725, angajează urgent: STERILIZATORI CONSERVE, inclusiv proaspeţi absolvenţi; FOCHIST care mai are şi alte calificări (electrian, strungar, lăcătuş, reglor), un REGLOR cu experienţă. (6515)

Societatea „MANIVA" angajează CONFECŢIONERE cu experienţă, oferim bonuri de masă şi decontăm abonamentele. Telefon 256935. (6624)

Angajăm MONTATORI rigips şi tavane false. Telefon 214225. (6547)

Societatea comercială angajează CROITORI în piele specializaţi. Oferă salar avantajos, bonuri de masă şi transport gratuit. Telefon 095.250.678. (6756)

SOCOM „PIELARUL" ARAD angajează CONFECŢIONERE feţe încălţăminte, calificate (maşiniste, la masă). Informaţii telefon 236116 sau la sediul societăţii din str. Ghiba Birta nr. 16, Arad. (6322)

TOMAIFICIO VENEZIANO angajează MECANIC pentru maşini de încălţăminte; salar avantajos. Telefon 254233. (6641)

Farmacia „SINAPIS" angajează tinere FARMACISTE sau ASISTENTE de FARMACIE, salar atractiv. Informaţii telefon 255190, 094.367.869. (6764)

Societate comercială angajează OSPĂTARE, FEMEI de SERVICIU. Informaţii, str. N. Bălcescu, nr. 2. (6780)

PRESTĂRI SERVICII

REPAR ieftin: FRIGIDERE, CONGELATOARE, deplasare gratuită, garanţie 12-24 luni. Telefon 092 417 397. (6970)

Şcoala şoferi „BELC", serie nouă, 30.03.2001, categoriile B, C, C+E, Casa Sindicatelor. Telefon 223004, 216570, 094. 938.335. (6782)

Executăm LUCRĂRI CONSTRUCŢII, toate domeniile, la cheie (inclusiv proiectul). Telefon 094 130 709. (6922)

TÂMPLĂRIE execută SCĂRI INTERIOARE, STRUNGĂRIE LEMN. Telefon 240058, seara. (6923)

Executăm CONSTRUCŢII: gresieri, faianţări, tencuieli. RAPIDITATE, SERIOZITATE, ieftin. Telefon 286266. (6972)

„IFIM" execută HIDROIZOLAŢII şi vinde MEMBRANĂ hidroizolantă, import Italia. Telefon 253036; 092.275.563. (6944)

RENOVĂRI, modificări interioare, ZUGRĂVELI, zidărie, GRESIERI, sanitare. Telefon 277353; 094.909 .535. (6964)

Executăm ZUGRĂVELI, gletuieli, vopsitorii, FAIANŢĂRI, rigipsuri, preţuri minime. Telefon 219597. (6979)

Executăm TÂMPLĂRIE ALUMINIU, import cu GEAM TERMOPAN, PREŢURI PROMOŢIONALE. „Apel Quality", telefon 274466, 281249. (6884)

„SILDOR PROD" execută ieftin, reparaţii frigidere, congelatoare, garanţial. Transport gratuit. Telefon 057-270622. (f. 1834222)

S.C. NEVADA COM S.R.L.

- Firmă autorizată pentru montarea şi sigilarea contoarelor ZENNER
- Firma acordă garanţie pentru lucrările efectuate.
- Lucrarea se execută în cel mult trei zile de la data comenzii
- Executăm lucrări şi în RATE
- Executăm diverse lucrări de încălzire, instalaţii sanitare şi construcţii
- Asigurăm toate materialele necesare prin raionul de la etaj din cadrul magazinului Noul Stil din centru.

Comenzi între orele 8-20
Telefon 280.284 – 093.392.022

ŞCOALA DE ŞOFERI, col. RUSU LUCIAN, face înscrieri. Telefon 283696. (6557)

DIVERSE

OFER VALUTĂ AVANTAJOS, garanţii imobiliare. Telefon 092 166 307. (4722)

CREDITE de 6% pe an, până la 500 milioane lei, pentru apartamente, etc. „EURO CASSA", B-dul Decebal nr. 2-4, et. II, camera 211. Telefon 093 129 424, 095 368 746. (6498)

Centrul de îngrijire şi asistenţă, TĂMAND cumpără urgent 70 mc, LEMNE FOC. Telefon 511570. (6556072)

Judecătoria Ineu, vinde la licitaţie publică pe data de, 30.03.2001, ora 12, imobilul din CERMEI, fost sediu CAP Cermei, cu preţ de strigare de 1.604.000.000 lei. Condiţiile se licitaţie se pot consulta la Judecătoria Ineu, lunea şi vinerea, la birou exec. judec. Găluţi Alexandru. (6556073)

TURISM

NOU! MARI REDUCERI DE PREŢURI!

ATLASSIB

Călătoreşti cu autocarele noastre moderne, în EUROPA: GERMANIA, AUSTRIA, FRANŢA, ITALIA, SUEDIA (plecări zilnice), BELGIA, OLANDA, DANEMARCA, ANGLIA, FINLANDA, NORVEGIA, SPANIA, PORTUGALIA, UNGARIA, IUGOSLAVIA.

NOU! Reduceri suplimentare pentru: elevi, studenţi, pensionari şi grupuri. Bd. Revoluţiei nr. 35, telefon 251871, 252727; Autogară, telefon 270562. O poartă deschisă spre Europa! (c, 341)

„Pletl"

vă oferă:
zilnic spre Germania PASSAU - REGENSBURG - NURNBERG - HEILBRONN - STUTTGART - KARLSRUHE - HEIDELBERG - WURZBURG - FRANKFURT - GIESSEN.
Transport în FRANŢA, SPANIA, PORTUGALIA.
SERVICII: călătorie în autocare noi, moderne; 2 bagaje gratuite; însoţitoare de bord; o masă caldă în Ungaria.

Informaţii şi înscrieri la AGENŢIILE PLETL:

ARAD,	telefon 057-252291,
LIPOVA	telefon 057-561377, 057-563011;
TIMIŞOARA,	telefon 056-200119;
LUGOJ,	telefon 056-359651;
REŞIŢA,	telefon 055-224904. (c. 38)

SCHIMBURI

Schimb casă mare, modernă, 2 grădini, Şeitin, cu apartament în Arad. Telefon 280600. (6627)

ÎNCHIRIERI

Închiriez SPAŢIU COMERCIAL amenajat, 58 mp, B-dul Revoluţiei nr. 35 (fostă 30 Decembrie), lângă OPTICA, 11 $/mp. Telefon 095.873.086. (6499)

Închiriez spaţiu comercial 120 mp, pe Bd. Revoluţiei. Telefon 094 121 964, 093 884 259. (6277)

Oferim spre închiriere SPAŢII COMERCIALE pentru magazine, depozite, producţie, etc. Telefon 281036. (6626)

Închiriez spaţiu ultracentral. Informaţii telefon 095.315.895. (6815)

Dau în chirie pe termen lung, spaţiu ultracentral, ideal birouri, cabinet. Telefon 057-264491. (6882)

Caut să închiriez spaţiu comercial ultracentral, 25-40 mp, orice posibilitate mă interesează. Telefon 092 437 454. (2905)

Dau în chirie garsonieră, Micălaca. Telefon 245597, după ora 21. (6980)

Dau în chirie apartament spaţios, 2 camere, antreu, baie, bucătărie, mobilat, gresiat, faianţat, ultracentral. Telefon 092.419.337. (6977)

Închiriez spaţiu comercial 230 mp, bl. 246, sc. B, Micălaca, 1.650 DM/ lună. Telefon 279629. (6064)

Ofer spre închiriere garsonieră mobilată în Micălaca 300. Informaţii telefon 095.531.395. (6755)

Caut urgent să închiriez garsonieră sau apartament (ne)mobilat. Telefon 210555. (6494)

Ofer spre închiriere apartament (ne)mobilat. Telefon 210255. (6494)

Ofer spre închiriere 2 mp pentru casă de schimb valutar în spaţiu ultracentral. Telefon 094 594 498. (6557)

Dau în chirie spaţiu pentru un birou şi o magazie mică (zona Intim). Telefon 092.684.643. (6674)

Caut pentru închiriat imobil amenajat modern (apartament 3-4 camere sau vilă), central. Telefon 213113. (6685)

Închiriez spaţiu comercial 50 mp, Podgoria. Telefon 092. 198.756. (6773)

Închiriem fostul CĂMIN CULTURAL - GAI. Telefon 240991. (6805)

PIERDERI

Pierdut permis port-armă, eliberat de Corpul Gardienilor Publici pe numele Fekete Liliana Mihaela. Îl declar nul. (6891)

† DECESE †

Cu durere în suflet anunţăm trecerea în nefiinţă a celui care a fost soţ, tată, socru, bunic şi străbunic,

BUNACIU IOAN,

în vârstă de 86 ani. Înmormântarea va avea loc azi, 26 martie 2001, în localitatea Gurba nr. 233, la ora 13. Familiile: Bunaciu Ioan, Elena, Nicoleta, Daniel, Viorica, Carla şi Bunaciu Pavel, Florica, Mircea, Richard.

Cu inima zdrobită de durere anunţ că în 24 martie s-a stins din viaţă, după o lungă şi grea suferinţă, soţul meu iubit şi drag,

LULEŞ PETRU ANDREI,

la numai 43 ani. Petrică, neam făcut atâtea speranţe, am rezolvat împreună tot ce a depins de noi. Sănătatea nu am putut-o rezolva, deşi am luptat 1 an de zile. Ai plecat, m-ai lăsat singură şi îndurerată, dar îl rog pe bunul Dumnezeu să te odihnească în pace şi să te aşeze în rândurile celor drepţi. Lacrimile şi florile nu se vor usca niciodată de pe tristul tău mormânt. Înmormântarea va avea loc astăzi, 26 martie, ora 16.00, la cimitirul Eternitatea. Veşnic nemângâiata ta soţie Rodica.

Cu durere în suflet anunţăm încetarea din viaţă, după o lungă suferinţă, la numai 43 ani, a celui care a fost

LULEŞ PETRU ANDREI,

tată, fiu, soţ, frate, nepot, unchi, verişor, ginere, cumnat... Funeraliile vor avea loc, azi, 26 martie , orele 16.00, de la capela cimitirului Eternitatea (UTA). Familiile îndoliate.

Cu durere în suflet anunţăm încetarea din viaţă a celui ce a fost dr. VANCU EMIL, în vârstă de 79 ani.

Înmormântarea va avea loc azi, 26 martie 2001 orele 14 de la capela cimitirului Eternitatea. Dumnezeu să-l odihnească! Familia îndoliată.

† CONDOLEANŢE †

SC „CONSTRUCŢII RUTIERE" SA aduce un ultim omagiu celui care a fost

LULEŞ PETRU,

un bun coleg şi un om deosebit şi transmite sincere condoleanţe familiei îndoliate. (f.)

A plecat de lângă mine, când aveam cea mai mare nevoie de el, tatăl meu,

PETRU LULEŞ.

Îmi plec capul în faţa destinului şi spun: Dumnezeu să te odihnească, tati! Fiica Cristina. (6996)

Suntem alături de colega noastră Luleş Rodica, în încercarea nespus de grea prin care trece, la despărţirea de soţul ei,

LULEŞ PETRU.

Ştim că nu putem purta durerea în locul tău şi găsim cu greu cuvinte care să te mângâie, dar inimile noastre sunt lângă tine şi îl rugăm pe Dumnezeu să realizeze El ceea ce pentru noi este cu neputinţă: să aline suferinţa care te copleşeşte şi să-ţi dea puterea de a merge mai departe. Colegii de la SC SOMET SA ARAD. (6989)

Ne alăturăm celor care îl plâng pe

PETI LULEŞ,

plecat atât de timpuriu dintre noi. Dumnezeu să-l aibă în pază! Familiile: Balaş şi Weber. (6997)

Cu nespusă durere în suflet regretăm trecerea în nefiinţă a tatălui şi bunicului nostru drag, **dr. EMIL VANCU.** Emil, Rodica, Alexandru şi Teodora.

Cu tristeţe în suflet regretăm trecerea în nefiinţă a celui ce a fost **dr. EMIL VANCU.** Sora Jeni alături de fiicele ei BEBI şi MIHAELA şi de nepoţii MICHAELA şi RADU.

Cu tristeţe în suflet regretăm trecerea în nefiinţă a celui ce a fost **dr. EMIL VANCU.** Fratele Cornel, alături de Stela şi de Corneluţ, Nicu şi Roman.

Cu nespusă durere în suflet regretăm trecerea în nefiinţă a tatălui şi bunicului nostru drag, **dr. EMIL VANCU.** Verona, Diana şi Gigi.

Suntem alături de mama noastră Stela Vancu în aceste momente. Regretăm dispariţia celui ce a fost tată, bunic şi străbunic **dr. EMIL VANCU.** Sanda, Loli, Marius, Cosmina, Ioana, Sabin şi Robert.

Suntem alături de familia dr. Vancu Emil în aceste momente triste. Tanţa şi Radu.

Suntem alături de familia dr. Emil Vancu în grelele momente pricinuite de trecerea în nefiinţă a tatălui. Sincere condoleanţe din partea colaboratorilor Safe Invest, direcţia 609.

Sincere condoleanţe familiei dr. Emil Vancu la trecerea în nefiinţă a tatălui. Dumnezeu să-l odihnească în pace. Familia Vintilă Petrugan.

† COMEMORĂRI †

Pios omagiu şi aducere aminte la împlinirea a 2 ani de la trecerea în nefiinţă a celui care a fost soţ, tată, socru şi bunic,

UNGUREAN ŞTEFAN.

Vei rămâne veşnic în inimile noastre. Soţia, copiii şi nepoata. (6925)

Astăzi, 26 martie 2001, se împlineşte un an de la trecerea în nefiinţă a celei care a fost mamă, soţie şi bunică,

ŞIMON MARIA.

Veşnic te vom iubi. Familia Sîngeorgean. (6960)

Marţi, 27 martie la ora 7,30 în Biserica Catolică din centru va fi ţinută slujba de comemorare pentru

LENART TIBERIU.

Familia. (6070)

● PRODUCE ȘI MONTEAZĂ UȘI ȘI FERESTRE DIN PVC
ARMAT CU PROFILE TROCAL GERMANIA
● PRODUCE ȘI VINDE GEAM TERMOPAN
LUCRU NEMȚESC

SATLINE

SALON DE EXPOZIȚIE:
ARAD, PIAȚA MIHAI VITEAZUL
BL. M 7, PARTER
TEL./FAX. 057/25 14 61; 094 50 72 11

Grupul de Asigurări Român
Grup As
angajează:
▲ INSPECTORI DE ASIGURARI
(minim 1 an experiență)
▲ AGENȚI DE ASIGURARE
cu convenție sau cu carte de muncă în:
● Arad str. P-ța Veche nr. 19 tel. 214323
● Nădlac str. Victoriei F.N.
● Ineu str. Horea 2A tel. 511053
● Lipova str. Brancovici nr. 5 tel. 561696
(5914988)

MEDIASOFT
Arad, str. Av. Ioan Sava nr. 5, tel/fax 057-255.886
Organizează CURSURI
DE PERFECȚIONARE
1. Operare pe calculator și rețele de calculatoare (Windows, Word, NC, Ms-Dos, Baze de date Fox) serii din: 05.04.2001 și din 01.05.2001 dimineața din 27.03.2001 și din 23.04.2001 după masa
2. Contabilitate - 20.03.2001 și din 21.05.2001 după masa
3. Secretariat computerizat - după-masa - 19.04.2001
4. Programator ajutor
DE INSTRUIRE
1. Utilizare Word - după-masa - 26.03.2001 și 19.04.2001
2. Utilizare Excel - după-masa - 03.04.2001
3. Proiectare asistată (AutoCad 2000) - 21.04.2001
4. Limba engleză - după masa - 01.05.2001
Cursuri autorizate de Ministerul Educației Naționale.
Cursurile de perfecționare permit înscrierea în cartea de muncă a unei meserii, conform nomenclatorului național. Plata în rate
Servicii de selectare și plasare forță de muncă
WORKSHOP Autorizate de Ministerul Muncii. (5914903)

BANCA AGRICOLĂ S.A.
Anunță scoaterea la licitație a mijlocului de transport:
■ AUTOSPECIALIZATĂ, FURGON BLINDAT
marca IVECO, tipul 49.10 V,
număr de înmatriculare AR-03-DDT,
an fabricație 1994,
preț de strigare 350.000.000 lei (fără TVA).
- licitația va fi cu strigare
- Persoanele care doresc să participe la licitație vor prezenta următoarele documente:
- dovada privind depunerea garanției de participare;
- dovada privind depunerea taxei de participare;
- documente care certifică identitatea persoanei (fizice sau juridice);
până în data de 10.04.2001, ora 15.
Menționăm că, garanția de participare la licitație va fi de 3%, iar taxa de participare la licitație este de 0,2% din prețul de pornire a licitației, care va fi achitat în contul deschis la Banca Agricolă SA Sucursala Arad.
Licitația va avea loc la sediul Băncii Agricole SA, Sucursala Arad, str. Vasile Goldiș nr. 1-3, în data de 11.04.2001, ora 10.
Relații suplimentare la telefon 057/280.583, interior 144. (5914985)

FRANCKMAR
SERVICE AUTORIZAT RAR
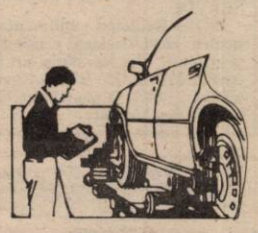
execută:
☞ reparații mecanice
☞ reparații electrice
☞ tinichigerie
☞ vopsitorie
SERVICE-ul oferă următoarele FACILITĂȚI:
● SCHIMB DE ULEI GRATUIT pentru clienții care cumpără uleiul și filtrul de ulei de la service. Prețul la ulei și la filtru este preț de importator.
● TEST MOTOR GRATUIT pentru reviziile periodice
la toate tipurile de autoturisme: DAEWOO, OPEL, AUDI, VW, TOYOTA, DACIA, OLTCIT ETC.

De asemenea comercializează ANVELOPE pentru autoturisme și camioane din gama
BARUM - CONTINENTAL - SEMPERIT - PIRELLI - MICHELIN - MONTANA
Pentru autoturisme montarea și echilibrarea este GRATUITĂ !!!
Apelați cu încredere la serviciile noastre în Arad, str. Andrei Șaguna, nr. 16; tel. 251179.

EST TRANS CONSTRUCT
MĂSURA ECONOMIEI TALE
VINDE DIN STOC
ȘI
PREIA COMENZI
ȚIGLE CERAMICE
IMPORT UNGARIA
CAL. I – tip JAMINA
KERINGO 11.200 lei/buc.
CSARDAS 13.400 lei/buc.
TANGO 13.400 lei/buc.
TVA INCLUS
ARAD, CALEA RADNEI
(SPRE DEVA) NR. 262
TELEFON: 057-25.22.58
(1834552)

DAME de companie
În Arad, tinere sexy, rafinate, oferă companie, contacte și masaj erotic.

Informații și programări 24h/24h la tel.: 8-911-77

S.C. ALDOR S.R.L.
Calea Aurel Vlaicu, complex Șega (lângă Piața Fortuna), tel. 246.727
vinde FOLIE ȘI AMBALAJE DIN POLIETILENĂ
cu lățime maximă de 6 m de asemenea
vinde SEMINȚE PORUMB SUBVENȚIONATE 50%

Institutul SETAR
organizează următoarele cursuri:
▼ INSTRUCTORI AUTO ȘI PROFESORI DE LEGISLAȚIE RUTIERĂ
(autorizare și reautorizare).
Cursul începe în data de 02.04.01 orele 15,00 la școala de șoferi din Aradul Nou.
▼ CONSILIERI PUBLICI ȘI ȘOFERI ADR
(mărfuri periculoase)
începând cu data de 02.04.01 orele 14 la sediul UNTRR din Grădiște, str. Prunului nr. 66.
▼ COORDONATORI TRANSPORT
începând cu data de 02.04.01 orele 15, la sediul UNTRR din Grădiște, str. Prunului nr. 66.
Informații la telefon 095 - 685.880; 057 - 255.057.
(5914986)

S.C. P.A.B. ROMÂNIA S.R.L.
din ARAD, str. Bușteni nr. 8
VINDE DIN STOC
LA PREȚURI NEGOCIABILE
FĂRĂ CONCURENȚĂ
următoarele materiale pentru construcții:
■ PANOURI TERMOIZOLANTE (ONDATHERM), grosimi de 30 mm la 120 mm de diferite lungimi și culori;
■ TABLĂ CUTATA, ZINCATĂ ȘI VOPSITĂ în câmp electrostatic de 0,75 mm grosime, lungime între 2,0 m și 12 m;
■ TABLĂ LISA, ZINCATĂ ȘI VOPSITĂ în câmp electrostatic în coli de 1/2 m, la grosimea de 0,75 mm.
RELAȚII telefoanele 057/279.988; 057/219.788
(5914984)

s.c. ADONISINODA s.r.l.
Str. Scărișoarei nr. 78, tel. 289846, 275823
Execută: lucrări și construcții civile și industriale, hale metalice, hidroizolații.
Comercializează materiale de construcții (ciment, var, BCA, gleturi, adezivi, profile, binale, vopsele, lacuri etc). (1834536)

BANCA "TRANSILVANIA" S.A.
SUCURSALA ARAD,
Str. Unirii nr. 5-7,
Tel. 057/283.122
Depozite persoane juridice
36% p.a. - 1 lună
37% p.a. - 3 luni
NOU: 40 % la 45 zile

ADEVĂRUL
COTIDIAN INDEPENDENT ARAD
Anul XIII, nr. 3265
Marți, 27 martie 2001 ● 16 pagini ● 3500 lei ● e-mail: adevarul@arad.ro; adv.pub@arad.ro
BRAT Publicație auditată în semestrul II 1999
Tiraj mediu zilnic vândut: 34.958

WEST BANK S.A.
ARAD, B-dul Revoluției nr. 88
WESTERN UNION | MONEY TRANSFER
Cel mai rapid mod de a primi bani din întreaga lume!

ROMÂNII - ATACAȚI ÎN SPIRITUALITATEA NAȚIONALĂ

Atacurile împotriva bisericii românești sunt nenumărate și îmbracă cele mai diverse forme în încercarea de a semăna neîncredere, dispreț, lipsă de respect față de spiritualitatea noastră multimilenară, față de ierarhii bisericii ortodoxe românești, care primesc harul divin odată cu sfințirea lor ca părinți spirituali. Se poate spune despre un slujitor al bisericii orice, i se pot aduce orice acuze și, ca om, ele pot fi adevărate sau nu. Dar mirenii nu îi pot lua harul primit prin sfințire, care îl face să ne transmită dorințele noastre spre cel Puternic, să ne mijlocească iertarea păcatelor, să ne simțim prin el mai aproape de perfecțiune.

Nu putem uita că slujitorii bisericii noastre românești ortodoxe au stat pavăză în apărarea ființei naționale a poporului român, au menținut prin credință unitatea spirituală a românilor de pretutindeni. Prin ei au ajuns la noi, copiate la lumina opaițelor cu seu, dar luminate de un spirit puternic, fapte și întâmplări care ne dau îndreptățire să ne considerăm stăpânii acestui pământ, să avem o limbă națională într-un întins spațiu, care depășește cu mult frontierele impuse de cei mari României.

Pentru că suntem o insulă de latinitate și de spiritualitate aparte în această parte a lumii, mulți au vrut, cum se exprima Simion Bărnuțiu, să ne slavizeze, să ne maghiarizeze, să ne germanizeze, dar în ciuda tuturor vicisitudinilor nu au reușit, pentru că am rămas tot români, tot ortodocși, cu același respect și evlavie față de biserica noastră.

În decursul istoriei au trecut peste noi goții, hunii, avarii, slavii, maghiarii, pecenegii, cumanii, dar locuitorii acestor pământuri și-au văzut de rosturile lor, dacă a fost cazul s-au retras la adăpostul codrilor și al munților, iar slujitorii bisericii în chilii săpate în stâncă s-au sihăstrit, dar au păstrat pentru cei prezenți și urmași valorile spiritualității noastre.

Este drept că fiecare val migrator a rupt câte ceva din poporul român și probabil a și lăsat ceva care i-a îmbogățit zestrea spirituală. În special ungurii au căutat să se impună în acest spațiu și după ce sunt învinși în 955 de Otto - împăratul germanilor, trec in corpore la romano-catolicism.

DOREL ZĂVOIANU

(Continuare în pagina 5)

În urma controlului de la București

DESTITUIRI ÎN BLOC LA POLIȚIA DIN ARAD

Generalul de divizie Toma Zaharia, citind verdictul... În stânga, generalul de brigadă Marian Tutilescu

- *Colonelul Ioan Ulică rămâne inspector șef al Inspectoratului Județean de Poliție*
- *Adjuncții săi sunt trei cunoscuți profesioniști*
- *La Municipiu a fost numit comandant col. Gheorghe Țica*

Pag. 4

La Zerind MILIARDE DE LEI PE... APA SÂMBETEI

Pag. 6

ELEVII ÎN EXERCIȚIUL DEZBATERII

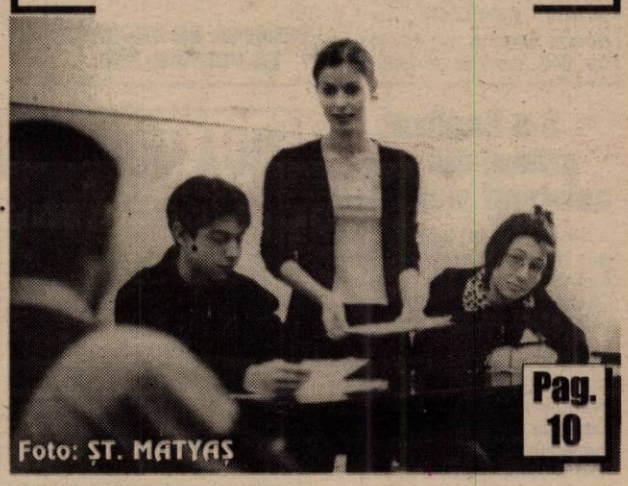

Foto: ȘT. MATYAS

Pag. 10

Pag. 5

Creț Nicoară este hotărât să facă CURĂȚENIE DE PRIMĂVARĂ ÎN PRM ARAD

SĂNĂTATE

Pag. 9

Foto: ȘT. MATYAS

AGRICULTURĂ

Pag. 7

Prioritate are semănatul

ABONEAZĂ-TE LA ADEVĂRUL

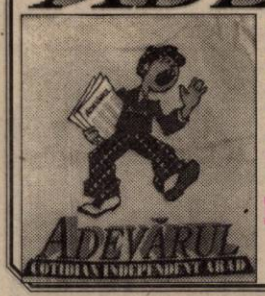

■ Pentru luna aprilie, prețul abonamentului este de numai 40.000 lei ■ Se pot face abonamente și pe trei luni, șase luni și un an, abonații nefiind afectați de majorările de preț ulterioare.

PENTRU ABONAȚI, ZIARUL COSTĂ DOAR 600 LEI

MOBIL VENEZIA
▼ MOBILIER MODERN LA COMANDĂ
▼ AMENAJĂRI SPAȚII COMERCIALE
▼ MATERIALE IMPORT
▼ CALITATE SUPERIOARĂ
STR. VIȘINULUI NR. 74
TEL: 057/218264
092/777361

ALGLASS
MOBILIER DIN P.A.L. LA COMANDA
● BUCATARII ● DORMITOARE ● CAMERE DE ZI
NOU
VANZARI IN RATE
Calea Timișorii nr. 53; Tel./Fax: 278820
Piața Spitalului Bl. 1D; Tel/Fax: 253868

Calendar

◆ Astăzi, Soarele răsare la ora 7 și 6 minute și apune la ora 19 și 37 de minute.

◆ Au trecut 84 de zile din acest an. Au mai rămas 281 de zile până în 2002.

◆ **Praznicul zilei: Biserica ortodoxă:** Sf. Mc. Matroana din Tesalonic; **Biserica romano-catolică:** Sf. Ioan din Egipt; **Biserica greco-catolică**: Sf. M. Matroana din Tesalonic.

A venit BARZA!

Arad: Crepcea Denis, Preda Giorgiana, Marienuț Mădălina Crina, Gaspar Diana, . Pâncotan Paula Gabriela, Balint Ion, Vârciu Florina Daniela, Miklos Ema, Cionca Rafaela, Colompar Petru Ciprian, Bănățan Angel Flavius, Iovănescu Darius, Casapu Emanuel Adrian, Farcas Ezra Astoria.

Chișineu Criș: Patkany Maria, Brânda Cristian.

Ineu: Csoncsik Răzvan Daniel, Baba Claudia Maria, Klimai Claudiu Martin.

HOROSCOP

Marți, 27 martie

Berbec (21.03-20.04). În această zi veți da dovadă de mai puțin curaj, iar prudența vă va cenzura acțiunile.

Taur (21.04-20.05). Vă veți simți mai puțin iubit decât altă dată și acest lucru vă va conferi un sentiment de insecuritate.

Gemeni (21.05-20.06). Responsabilitățile pe care vi le-ați asumat vă vor copleși.

Rac (21.06-22.07). Veți avea parte de tensiune generală cu dificultăți în familie de ordin sentimental.

Leu (23.07-22.08). În această zi vă veți simți obosit pentru că puterea de muncă v-a scăzut.

Fecioara (23.08-22.09). O călătorie în străinătate nu numai că ar fi binevenită, dar ar putea să vă aducă și alte avantaje decât odihnă și distracție.

Balanța (23.09-22.10). Un eveniment care va avea loc în această săptămână vă va binedispune.

Scorpion (23.10-21.11). În această perioadă se vor dezlănțui mari elanuri amoroase pătrunse de secrete și bizarerii.

Săgetător (23.11-21.12). Veți fi foarte sensibil la influența părintească, la sfaturile și percepțiile oamenilor mai în vârstă.

Capricorn (22.12-19.01). E lucru sigur că nu veți putea să vă plictisiți în această perioadă.

Vărsător (20.01-19.02). Activitățile de la serviciu nu vă dau nici o secundă de liniște iar rutina vă obosește, chiar dacă rezultatele sunt mulțumitoare.

Pești (19.02-20.03). Intuiția vă va ajuta să profitați la maxim de conjunctura tulbure din jurul dvs.

MOCHETA
Arad, Piața Gării
Telefon 235.221
MARI REDUCERI DE PREȚURI
MONTAJ LA STANDARDE EUROPENE

„Adevărul" vă ascultă

La telefonul dimineții, 280944, între orele 9,00-12,00

Focar de infecție

D-na Lucia Roman, str. Liviu Rebreanu nr. 10, face un apel către vice-primarul Emanoil Voicu să se deplaseze în zona unde locuiește dumneaei. La intrarea pe stradă e o mizerie de nedescris. E un focar de infecție. Nimeni nu se interesează de aspectul orașului și de sănătatea cetățenilor?"

Cuiburi de ciori

Proprietarii imobilului nr. 52-54 din Bd-ul Revoluției mulțumesc Gospodăririi Comunale pentru promptitudinea cu care a răspuns solicitărilor lor: „În fața blocului erau niște cuiburi de ciori care poluau fonic întreaga zonă. Dar acum, cu sprijinul angajaților acestei societăți, am scăpat de «coșmar»!"

Redactor de serviciu, M. M.

La telefonul după-amiezii, 280003, între orele 15,00-18,00

Dl. **Traian Popescu** din cartierul Aurel Vlaicu este nemulțumit de calitatea străzilor Foișor și Fragilor care sunt aproape impracticabile. Dânsul a dorit să întrebe edilii locali dacă taxele plătite la autoritățile locale sunt alocate preferențial - pentru anumite străzi, se face în funcție de locatarii străzii sau se trage la sorți?

Redactor de serviciu, B.O.

ACTUALITATEA CULTURALĂ

CINEMATOGRAFE

Dacia: Bărbați de onoare (SUA) 9,30; 11,45; 14; 16; 15; 18,30; 21 **Mureșul**: Billy Elliot (Anglia) 10; 12; 14; 16; 18

Arta: Condamnați la dragoste (Franța) 15; 17; 19

Sala Mică: Rechinii ucigași (SUA) 15,30; 18

TEATRU

Teatrul de Stat Arad prezintă joi, 29 martie 2001, ora 18,00, spectacolul cu piesa **„Fiecare cu tomberonul lui"** de Liana Didilescu.

Cursuri de reintegrare socială și supraveghere

Ieri, la sala festivă a Palatului Justiției Arad, a avut loc deschiderea oficială a cursurilor de reintegrare socială și supraveghere.

Evenimentul a fost urmat de o conferință de presă susținută de președintele Tribunalului Arad, dl. Horea Oprear, dir. Direcției de supraveghere și reintegrare socială din Ministerul Justiției, d-na Ioana Ciurea și reprezentantul fondului Know How din Marea Britanie, dl. Kevin Heintz.

D-na Ioana Ciurea a prezentat pe scurt principalele coordonate ale acestui program, care se va desfășura în perioada 26 martie - 7 aprilie. „Cursurile vor fi susținute de profesori universitari din Marea Britanie și România care-i vor pregăti teoretic pe cei 134 de cursanți. La finalizarea programului, aceștia vor putea participa la concursul de ocupare a posturilor specializate din cadrul Ministerului Justiției."

Rolul cursurilor de reintegrare socială și supraveghere este de a asigura resocializarea condamnaților prin supraveghere și asistarea acestora în comunitate. Proiectul este co-finanțat de către Uniunea Europeană în cadrul Programului Inițiativa Europeană pentru Democrație și Drepturile Omului.

Cursanții vor putea lucra, în prima fază, ca voluntari, în cadrul celor opt centre experimentale de probațiune existente în țară, în consilierea delincvenților minori.

SORINA AMBRUȘ

UTILITARE

PIEȚE, TÂRGURI

Astăzi este zi de piață la Sebiș, Almaș, Apateu, Semlac, Sântana, Șilindia, Vârfurile. Târguri săptămânale se desfășoară astăzi la Chișineu Criș, Almaș, Șilindia și Vârfurile (sat Avram Iancu - Tăcășele).

Mâine, miercuri, va fi zi de piață la Pâncota, Beliu, Buteni, Șiclău, Macea, Vânători, Pecica, Șiria și zi de târg la Beliu și Buteni.

FARMACII DE SERVICIU

Farmaciile **„Sinapis"**, B-dul Revoluției, nr. 88, lângă Noul Stil, telefon 282369, **„Noua Farmacie"**, str. Andrei Șaguna, nr. 15, telefon 948 sunt de serviciu cu program non-stop.

URGENȚE STOMATOLOGICE

Cabinetul de pe str. Crișan (în spate la Gionelli) are program non-stop. Telefon: 253794. Cabinetul din B-dul Revoluției nr. 62, ap. 17, între orele 9,00-19,00. Telefon: 256665.

ADMINISTRAȚIA FINANCIARĂ

Administrația Financiară a municipiului Arad: Asistență contribuabili (impozitul pe venitul global) - telefon 280633, 280733, int. 198.

TELEFON DE URGENȚĂ LA POLIȚIE: 955.

ANUNȚ

Vineri, 30 martie 2001, orele 11,00, la Cercul Militar Arad (Casa Armatei) va avea loc Conferința județeană pentru darea de seamă și alegeri a Uniunii Naționale a Cadrelor Militare în Rezervă și în Retragere din M.Ap.N. Din partea U.N.C.M.R.R. participă General de Corp de Armată, d-nul Petruț Vasile și General de Brigadă, d-nul Dumitrescu Victor.

La această conferință pot participa și cadrele militare în rezervă și în retragere din M.I., S.R.I. și cadrele militare din M.Ap.N. care nu sunt membri dar simpatizează cu organizația noastră. Asemenea conferințe se țin în 28 martie - la Ineu, iar în 29 martie - la Lipova.

Președinte al Organizației Județene a U.N.C.M.R.R. din M.Ap.N.
col. (r) Constantin Fâcea

S-a finalizat primul curs de asistenți maternali

Recent, s-a încheiat primul curs maternal organizat de către Agenția Județeană pentru Ocuparea Forței de Muncă (AJOFM) și Direcția Județeană pentru Protecția Copilului. Au absolvit acest curs 29 de persoane, ponderea cea mai mare având-o femeile (27). **„Certificatele de absolvire urmează a fi înmânate într-un cadru festiv"**, ne-a declarat directorul A. J. O. F. M., **Ștefan Pascu**. Copiii încredințați acestor asistenți maternali vor fi ținuți 3-6 luni până în momentul în care vor fi adoptați. Termenul nu este însă restrictiv, copiii putând fi ținuți de asistenții maternali în continuare până la vârsta școlarizării.

B. O.

ZIUA MONDIALĂ A TEATRULUI

Astăzi este Ziua Mondială a Teatrului. Într-un **„Mesaj internațional"**, autorul dramatic **Iakovos Kampanellis** din Grecia spune: „Cred că teatrul nu va pieri niciodată. Sunt convins că, oricât ar părea de ciudat, arta aceasta foarte veche este totodată arta viitorului. Și nu numai pentru că aceasta este dorința celor ce fac teatru: autori, actori, regizori, scenografi și alți artizani ai reprezentației teatrale, ci pentru că voi, spectatorii, publicul, îl veți cere întotdeauna.

Pe ce se bazează o astfel de previziune optimistă cu privire la viitorul teatrului? Pe conștiința că Teatrul e o nevoie a sufletului, o nevoie pe care omul nu va putea niciodată s-o înlătura (...).

Cred așadar că teatrul nu va înceta niciodată să existe pentru că omul nu va înceta niciodată să trăiască fără neliniștea propriei sale cunoașteri de sine, fără nevoia existențială de a fi în același timp propriul său spectator și spectatorul acțiunilor sale.

Arta teatrului se nutrește din acești componenți ai psihicului uman și astfel va trăi și va renaște mereu, mileniu după mileniu, atâta vreme cât ființa umană va rămâne rodul natural al iubirii."

Au plecat dintre noi!

✝ **Vancu Emil (1921); Stoica Ioan (1932); Ognean Daniel (1986); Varga Ioan (1921); Lupsyt Dimitrie (1923); Andraș Elena (1943).**

Munca la negru...

Recent inspectorii Corpului de control al Inspectoratului Teritorial de Muncă (ITM) Arad, au depistat două societăți comerciale unde se practica munca la negru. Este vorba de **Sergiu Impex** (opt persoane fără forme legale) și **Gioia** (două persoane), ambele firme fiind sancționate cu câte o amendă de zece milioane lei.

C.T.

CURSURI

Casa de Cultură a Municipiului Arad, anunță înscrieri la următoarele cursuri: dactilografie și lucrări de secretariat, lb. italiană, lb. germană, lb. engleză. Înscrierile se fac zilnic, la sediul instituției din str. Gh. Lazăr nr. 1, între orele 9-13. Informații la telefon 211.918.

VIA Lawyers
Firmă de Avocați din Toronto Canada
OFERĂ REPREZENTARE JURIDICĂ PT
EMIGRARE
Canada
primește 225.000 noi imigranți
Reprezentarea se face din Toronto Canada
PLATA LA OBȚINEREA VIZEI
COSTURI ACCESIBILE
Arad, SC Proiect Arad SA
cam. 124

Prețul aurului

Banca Națională: Pentru gramul de aur de 24 K, prețul cu ridicata - **231.337 lei**; prețul de achiziție **208.203 lei**. Prețuri înregistrate ieri.

Piața neagră - Aur 14 K: cumpărare - 110.000 lei/g, vânzare - 125.000 lei/g. **Aur 18 K**: cumpărare - 130.000 lei/g, vânzare - 160.000 lei/g.

În Arad Peste 100 de cazuri de gripă

Până la jumătatea acestei luni, în județul Arad s-au înregistrat 115 cazuri de gripă. Până în urmă cu câteva zile, 53 de copii cu vârsta de până la 14 ani și 62 de persoane cu vârsta de peste 14 ani erau luate în evidența Direcției de Supraveghere a Stării de Sănătate a populației ca fiind contaminate cu virusul gripal. Totuși, se pare că numărul celor bolnavi de gripă este în scădere, cu numai o săptămână înainte fiind semnalate 151 de cazuri.

A. B.

Echipa de serviciu
IOAN TULEU - *secretar de redacție.*
Bianca Felea, Adela Homorâceanu, Ioan Leac, Dina Rujan, Ramona Vidulescu *– tehnoredactare computerizată.*
Monica Ardelean, Doina Jurcă, Aurica Telcian, Dacian Toduța *– corectură.*

CURSUL VALUTAR*

VALORI ÎNREGISTRATE IERI, 26 MARTIE 2001

Denumirea valutei	BNR	BCR		BRD		Banca Transilvania		Banca Agricolă		Bursa neagră	
		C	V	C	V	C	V	C	V	C	V
Dolar	27454	27310	27490	27200	27550	27150	27520	27250	27520	27300	27500
Marca germană	12512	12236	12694	12325	12685	12500	12750	12500	12700	12300	12600

Deși sunt trimiși la timp

BANII OAMENILOR CU NEVOI SPECIALE SE ÎNCURCĂ ÎN... LABIRINTUL BANCAR

Zilele trecute, mai mult de 50 de oameni se înghesuiau la ghișeele Inspectoratului Teritorial de Stat pentru Persoane cu Handicap. Oameni necăjiți, cu un vraf de hârtii sub braț, stăteau la coadă pentru rezolvarea formalităților birocratice. Formalități necesare însă pentru a primi ajutoarele speciale în bani. Unii erau din Arad, alții de la Curtici, Nădlac, dar și din Vârfurile sau Gurahonț.

O parte dintre aceștia au venit la Arad pentru a se interesa de ce n-au primit banii. Majoritatea dintre ei învinuiește I. S. T. H. Arad despre această stare de lucruri, deși faptele nu stau chiar așa...

Dr. Tatiana Mechenici, inspector-șef la această instituție precizează: „De ani de zile banii ne soseau cu întârziere de la Secretariatul de Stat pentru Persoane cu Handicap. De câtva timp, banii îi primim la timp. Noi trimitem cupoanele la Poștă și ordinul de plată la Trezorerie cel mai rapid cu putință, însă nu știm ce se-ntâmplă mai departe. Am primit semnale că la Arad o parte din oamenii cu handicap au primit banii, alții nu. Și toți cei în cauză sunt arondați la Oficiul Poștal 8. Când trimitem cupoanele la poștă atașăm și o copie a ordinului de plată, ce confirmă că banii sunt în cont, deci nu ar fi motive pentru întârzieri."

De la Poșta Arad, Maria Neagu spune: „În luna martie am primit cupoanele pe data de 6, dar banca ne-a virat banii abia pe 19. Până la sfârșitul lunii toți oamenii își vor primi banii. Plata ajutorului special și a alocațiilor pentru copiii cu handicap este pentru noi o prioritate."

În județul Arad sunt 3256 de persoane cu diverse grade de handicap. Mulți dintre ei trăiesc doar din ajutorul special lunar care este de 479.883 lei pe lună. I. S. T. H. nu e de vină, Poșta la fel, iar din 6 până la 19 martie banii au „lâncezit" în bancă.

Este păcat să nu ajuți un semen, mai ales că acești oameni au nevoi speciale.

G. CONSTANTINESCU

Conferință de presă la Consiliul Județean

ARADUL A CÂȘTIGAT FINANȚAREA UNUI PROIECT DE 2 MILIOANE DE EURO

Recent, la Szeged a avut loc o întrunire transfrontalieră la care a participat o comisie arădeană condusă de către directorul Direcției Silvice Arad (D.S.A.) - Alexandru Pârv și vicepreședintele C. J. - Gheorghe Falcă. De la București a participat secretarul de stat Mihai David. Aradul a primit aprobarea pentru un proiect mare intitulat **„Protecția și promovarea luncii inferioare a Mureșului"**. După validarea de la Szeged mai trebuie primite aprobările comisiei europene de la București și de la Bruxelles. Se apreciază că demersurile pentru această finanțare vor dura aproximativ un an de zile dar că, un pas deosebit de important s-a făcut la Szeged. Proiectul a fost promovat de către Agenția pentru Protecția Mediului Arad și a fost preluat de către Direcția Silvică Arad. Forurile europene vor aloca 2 milioane de euro, urmând ca restul de finanțare a proiectului (670.000 euro) să fie asigurat de către Direcția Silvică prin Ministerul Agriculturii. Se dorește crearea unei arii protejate în lunca Mureșului Inferior. Se va delimita un parc natural de 12.700 ha și o rezervație naturală de 300 ha. Zona cuprinde în principal teren forestier. Obiectivele acestui proiect sunt: monitorizarea eco-sistemelor existente în zona menționată, protejarea zonei, crearea unui centru de vizitare, cercetare și urmărire, promovarea turismului. Se are în vedere ca Universitatea de Vest „Vasile Goldiș" și Universitatea de Vest din Timișoara să se ocupe de partea de cercetare a proiectului. Zona protejată nu va fi aducătoare de venituri în primii trei-patru ani după care se preconizează dezvoltarea turismului.

După demararea acestui proiect, pădurea Ceala nu va putea fi utilizată pentru serbări câmpenești urmând ca arădenii să-și găsească alte locuri de agrement.

OLIMPIU BULZAN

La Arad

PRIMUL CENTRU DE MISIOLOGIE CREȘTINĂ

La inițiativa conducerii Facultății de teologie penticostală **„Betania"** din Arad și a președintelui Uniunii Penticostale din România, dl. **Pavel Riviș Tipei,** luna viitoare, la Arad, își va deschide porțile primul Centru de misiologie din țară. Scopul acestuia este instruirea tinerilor pentru acțiuni de misionariat. Cursurile , gratuite, cu durata de un an, se vor axa pe două ramuri:misiologie-activități sociale, respectiv misiologie-studii evanghelice și vor fi susținute de specialiști în domeniu din Norvegia și Suedia. Pastorul Pavel Riviș Tipei preciza că absolvenții acestui curs vor fi trimiși în Albania, Afganistan, Moldova, Ucraina, Israel, pentru a converti oamenii la creștinism.

T. M.

STUDENT SEPTUAGENAR

Cel mai în vârstă student al Facultății de Teologie penticostală „Betania" din Arad este **Teodor Ciobănaș**. El are 76 de ani, a locuit o perioadă în Arad, dar este stabilit în Portland-Oregon. Studiază teologia la forma de învățământ deschis la distanță. În paralel, intreprinde acțiuni misionare. În această perioadă se află în Ucraina, unde întemeiază o nouă comunitate creștină.

T.M.

Lovituri de cuțit

Sâmbătă seara, în jurul orelor 23,30, doi bărbați din Mocrea s-au luat la harță.

„Discuțiile" au degenerat. Recidivistul Toth Titus, de 36 de ani, a scos la un moment dat șișul, aplicându-i o lovitură puternică lui Popa Nicolae, de 46 de ani.

Acesta din urmă a fost internat la Spitalul județean Arad, cu plagă complexă la brațul drept.

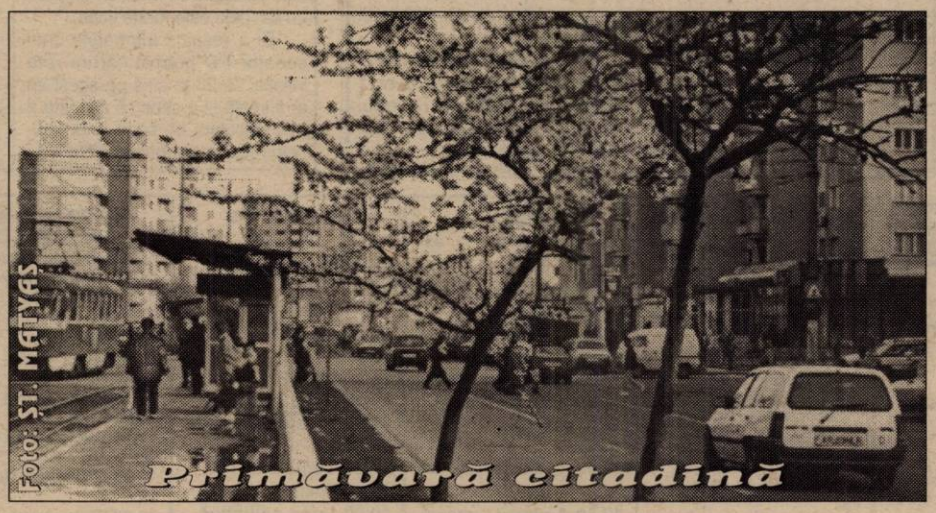

Pompierii avertizează:

AGENȚI ECONOMICI - PASIBILI DE AMENZI

La nivelul municipiului Arad doar 25% din agenții economici au personal atestat în domeniul prevenirii și stingerii incendiilor.

Conform legii 212 din anul 1997 agenții economici sunt obligați să numească, prin decizii scrise, persoanele cu astfel de atribuții. Persoanele numite trebuie însă să aibă atestare de la unitățile teritoriale de pompieri militari. Nerespectarea acestei obligații este sancționată cu amenzi contravenționale cuprinse între 5.000.000 și 10.000.000 lei.

Grupul de pompieri „Vasile Goldiș" din Arad organizează cursuri în acest sens la sediul unității din Arad (strada Andrei Șaguna nr. 66-72). Pentru participarea la acest curs sunt necesare următoarele documente: ● adeverință de la locul de muncă în care să se specifice solicitarea pentru participarea la curs și vechimea persoanei nominalizate privind atribuțiile în domeniul P.S.I. ● xerocopie legalizată după una din formele de învățământ absolvite (studii medii sau superioare). ● dovada achitării contravalorii cursului de cinci zile (2.372.000 lei) respectiv zece zile (4.744.000 lei).

Cei care doresc relații suplimentare sunt rugați să sune la telefonul unității (25.12.12).

OLIMPIU BULZAN

Declarație lipsă

În urma unui control complex efectuat de lucrătorii vamali, comisarii Gărzii Financiare și polițiști, Mihuța Marius, de 45 de ani, din Arad, a fost găsit cu diverse bunuri nedeclarate la vamă.

Membrul fondator al fundației „Debora" din Arad nu a declarat la vamă unele produse electronice, electrocasnice, drujbe și cafea în valoare de 100 de milioane de lei.

Pentru aceasta, poliția l-a amendat cu 700 de mii de lei, iar marfa i-a fost ridicată în vederea confiscării.

LA RĂCOARE

Zilele trecute au fost introduși după gratii, urmând a medita îndelung la faptele lor: ● Oltean Mihail, de 50 de ani, din Sfântu Gheorghe, județul Covasna, care are de executat un mandat de un an de închisoare, pentru săvârșirea infracțiunii de înșelăciune. ● Rapa Viorel, de 47 de ani, din Deva, care are de stat tot un an la răcoare, însă pentru abuz de încredere ● Măgădan Viorel, de 28 de ani, din Slatina, județul Olt, care va fi îmbrăcat în zeghe vreme de trei ani și două luni pentru înșelăciune.

Cimitirul din Ususău se ... modernizează

Primăria Ususău a demarat în această lună o acțiune de „modernizare" a cimitirului din localitate.

Pentru lucrări au fost alocate opt milioane lei din care va fi reparat gardul împrejmuitor și vor fi refăcute aleile.

Primarul comunei, Răsădean Ioan ne-a spus că reparațiile vor fi executate de către voluntari din comună. „În primul rând îi vom solicita pe cei care primesc ajutor social și sunt apți de muncă și pe cei care locuiesc în casele Primăriei și nu plătesc chirie."

S. AMBRUȘ

Pe șosele

PESTE 300 DE AMENZI ÎN TREI ZILE

La sfârșitul săptămânii trecute, Poliția Rutieră a dat 308 amenzi, în valoare de 21,8 milioane de lei. Pentru diverse defecțiuni tehnice descoperite la mașini au fost reținute 15 certificate de înmatriculare.

De asemenea, au fost ridicate în vederea suspendării 29 de permise de conducere, dintre care trei pentru conducerea sub influența băuturilor alcoolice.

Cei trei șoferi prinși băuți sunt Olar Gheorghe, care conducea mașina cu numărul de înmatriculare AR-03-LLS, Gligor Teodor, cu autoturismul AR-03-CCC - ambii din Arad și Ene Constantin din Sântana, cu auto AR-02-TPJ.

Bătut, fără carnet și cu mașina furată

Zilele trecute, unui tânăr fără ocupație din Arad i-a ars de o plimbare cu mașina. Singurele probleme erau că Florin Borlea, de 29 de ani, nu avea nici mașină, nici carnet.

„Atâta necaz să fie!" și-a zis tânărul, așa că a trecut la treabă, în primul rând ca să-și facă rost de autovehicul.

Drept pentru care a sustras din Autoservice UTA o Dacia 1310, cu numărul de înmatriculare AR-04-XLS. Ca să mai prindă curaj, a tras și la măsea.

A fost prins de agenții de circulație în plin centru... Acum e cercetat de polițiști în stare de libertate.

Hoți de sticlă

Doi recidiviști, tăietori de frunze la câini, din Pecica, s-au gândit să facă rost de bani. Serele din localitate au fost suficient de tentante pentru ei. Așa că au trecut la treabă. Astfel, Marius Bănățan, de 25 de ani, și Iancu Ovidiu Ilie, de 18 ani, au sustras de la sere cinci bucăți de sticlă de 100 pe 80 de centimetri.

Cei doi hoțomani au fost prinși în flagrant. Sticla a fost recuperată. Pentru fapta lor, cei doi sunt cercetați în stare de libertate.

DELAPIDARE

Poliția îl cercetează în stare de libertate pe Cătălin Apetrei, de 26 de ani, din Arad, care, în calitate de agent de vânzări la S. C. „PARMALAT" S. A. și-a însușit din gestiune opt milioane de lei.

Apetrei este cercetat pentru săvârșirea infracțiunii de delapidare.

HINGHERII ȘI SCHIMBĂ PROGRAMUL

Prinderea câinilor vagabonzi se va efectua, de acum înainte, ziua. Măsura a fost luată în urma eficienței destul de scăzute înregistrate în „vânarea" maidanezilor pe timpul nopții. Se pare că patrupedele au reușit să-i păcălească destul de ușor pe hingheri, fugind din fața pistolului cu tranchilizante.

Cu toate că operațiunea „câinii vagabonzi" a debutat acum aproximativ două săptămâni și anunța prinderea a patru exemplare pe zi, în evidențele Asociației Anima se aflau, la sfârșitul săptămânii trecute, doar 19 câini. Medicii veterinari s-au ocupat de vaccinarea, deparazitarea și sterilizarea patrupedelor.

D. D.

La Nădlac

STAȚIA DE EPURARE A APEI - ÎN VERIFICĂRI

În controlul efectuat recent la stația de epurare a apei din Nădlac, specialiști ai Inspectoratului Teritorial de Mediu (ITM) au constatat valori peste concentrația maximă admisă, în special de materii organice. Ing. Mihai Covic, inspector-șef la ITM Arad, spune că până în prezent, n-au putut fi identificate sursele de poluare, însă investigațiile de laborator continuă.

Deși situația constatată la Nădlac se află sub control, se fac eforturi pentru depistarea agenților economici care nu respectă normele de protecție a mediului.

Precizăm că, potrivit legislației în vigoare, apa deversată de agenții economici trebuie să respecte anumiți parametri privind concentrațiile cu materii organice.

C. T.

În urma controlului de la București

DESTITUIRI ÎN BLOC LA POLIȚIA DIN ARAD

Ieri, generalul de divizie Toma Zaharia, secretar de Stat în Ministerul de Interne, împreună cu generalul de brigadă Marian Tutilescu s-au aflat într-o scurtă vizită la Arad.

Suficient însă pentru a informa presa cu o parte din rezultatele controlului de fond efectuat săptămânile trecute la Poliția arădeană și măsurile care au fost luate de Ministerul de Interne, ca urmare a verificărilor făcute.

Expunere de motive

Deficiențele în planificarea activității, analize formale, nerealizarea tuturor controalelor planificate la eșaloane inferioare, caracterul festivist al unora dintre controale fără dispunerea de măsuri ferme, scăderea autorității, rezultate slabe în combaterea criminalității sunt câteva dintre reprosurile pe care generalul de divizie Toma Zaharia le-a adus unor ofițeri cu funcții din fosta comandă a I.J.P Arad.

Măsuri

Urmare a celor prezentate mai sus, Ministrul de Interne a dat ordin:

Colonelul Ioan Ulică este menținut pe postul de comandant al Inspectoratului județean de poliție Arad. Destituirea fostului inspector șef, Viorel Hăhăianu se menține.

Începând de ieri, primul său adjunct este col. Ioan Maghici. De asemenea, au fost numiți ceilalți doi adjuncți în persoanele coloneilor Teodor Lupșa și Ioan Dalea. Colonelul Spânu Marian a fost destituit din funcția de adjunct al I.J.P.

La Poliția Municipiului, col. Teodor Pantea, comandant, împreună cu adjuncții săi, col. Ienciu Dumitru și lt. col. Nicolae Mihuța - au fost destituiți. În locul lor au fost numiți col. Gheorghe Țica, pe postul de comandant, iar în cel de adjuncți pe lt. col. Nicolae Gudiu și lt. col. Iosif Morar.

De la Poliția Municipiului au mai fost eliberați din funcții col. Gheorghe Noghiu (ordine publică) și mr. Puie Ion (cercetări penale).

Și Poliția din Lipova are un nou comandant, în persoana lt. col. Ciutaru Lucian.

În încheiere, generalul Zaharia a declarat că până la data de 1 aprilie, cei destituiți trebuie să primească noi funcții conform gradului și competenței lor.

NICOLAE OPREAN

ROMÂNIA, LA RĂSCRUCEA REFORMEI ECONOMICE

Bulgaria și România se află la răscruce în privința reformei și stabilizării economice, precum și referitor la integrarea în instituțiile militare și economice occidentale, scrie, în numărul său de luni, cotidianul "International Herald Tribune".

International Herald Tribune analizează nivelul general al reformelor din cele două țări, apreciind că stagnarea se observă cel mai bine în mediul rural, dar și în orașe, unde optimismul inițial, marcat de ideea unei dezvoltări rapide, a început să dispară.

Potrivit autorului, pentru mulți bulgari și români schimbarea economică înseamnă scăderea nivelului de trai și perspectiva unei vieți mai dificile decît a părinților lor.

International Herald Tribune citează opinia unui diplomat occidental de la București, care apreciază că scenariul cel mai sumbru ar fi stoparea privatizării și restructurării, precum și a eforturilor de a îndeplini criteriile de aderare, situație în care ar fi irosite, în cele două țări, toate realizările din ultimii ani.

Reformele se desfășoară cu succes în Bulgaria, situație confirmată de datele statistice. În ceea ce privește politica externă, autoritățile de la Sofia afirmă că sînt pregătite să adere la NATO în anul 2002, iar la UE în 2006.

International Herald Tribune trece în revistă situația politică din cele două țări, notînd, în perspectiva alegerilor din Bulgaria, lipsa optimismului electoratului, în ciuda dezvoltării economiei și a imaginii pozitive a țării în străinătate.

Semne și mai mari de întrebare planează asupra României, după ce alegerile din noiembrie 2000 au demonstrat proasta reputație de care se bucură reforma. Noul guvern încearcă să schimbe, însă, această imagine, scrie International Herald Tribune.

INCENDIU PROVOCAT

Ieri, imediat după miezul nopții, Detașamentul de Pompieri Arad a fost solicitat să intervină pentru stingerea unui incendiu la un autocamion tip Renault cu nr. AR-02-WIE proprietate a Bisericii Maranata, care la acel timp se afla pe strada Feleacului din Arad. Incendiul a fost provocat de persoane necunoscute care au folosit intenționat o sursă de aprindere. Valoarea pagubei se ridică la aproximativ 32 de milioane lei, ne informează căpitan Câmpan Lucian.

I.T.

Meteorologii atenționează:

VREMEA SE VA RĂCI ACCENTUAT

Meteorologii atenționează că vremea se va răci accentuat în următoarele zile, fiind posibil să ningă chiar și în București, însă precizează că aceste fenomene sînt obișnuite pentru primăvară, anotimpul cu vremea cea mai schimbătoare, a declarat, luni, pentru MEDIAFAX, Vladimir Ivanovici, directorul științific al Institutului Național de Meteorologie și Hidrologie (INMH).

"Alternanțele acestea de temperatură și de vreme frumoasă cu vreme rece și ploioasă ne arată că mai avem încă primăvară, fiind astfel contrazise afirmațiile unora care susțin că în România nu mai avem decît vară și iarnă. Fenomenele din ultimele săptămîni nu sînt anormale, fiind specifice primăverii, anotimpul cel mai capricios", a afirmat Ivanovici.

Directorul științific al INMH a explicat că aceste alternanțe de temperatură, cald-rece, sînt posibile deoarece straturile de aer de la altitudini mari sînt încă reci, de astă iarnă, și vin în contact cu cele mai calde și solul, care au început să se încălzească.

ASISTENȚĂ GRATUITĂ PENTRU DISPONIBILIZAȚII CU ORDONANȚA

Pentru disponibilizații colectiv conform Ordonanței de Urgență nr. 9/1997, Ordonanței 22/1997 și a altor acte care reglementează concedierile colective, Centrul Universitar de Cercetare și Afaceri al Fundației Universitare „Vasile Goldiș" din Arad oferă gratuit următoarele servicii:

- consultanță și sprijin nemijlocit pentru inițierea unei afaceri proprii (autorizație persoană fizică; asociație familială; persoană juridică - SRL, SA, SNC);
- asistență pentru întocmirea de planuri de afaceri și consultanță pe perioada derulării programului;
- cursuri de instruire în domeniul administrării afacerilor și P. C. (inițiere calculator);
- consultanță pentru întocmirea documentațiilor în vederea obținerii de credite nerambursabile sau cu dobândă redusă.

Înscriere și informații la sediul din Bd. Revoluției nr. 78, et. 1 (deasupra Restaurantului McDonald's). Tel/Fax: 257460, 253772; Tel: 253768.

PARLAMENTUL, SOLICITAT SĂ LUCREZE ÎN WEEKEND

Premierul Adrian Năstase a declarat, luni, că proiectul bugetului de stat pe anul 2001 va trebui să fie adoptat pînă la sărbătorile de Paști, arătînd că a sugerat ca, în acest scop, Parlamentul să lucreze pe comisii și în zilele de sîmbătă și duminică.

Năstase a spus că dezbaterea proiectului de buget trebuie finalizată cît mai curînd, pentru că "deja este foarte tîrziu".

El a respins afirmațiile unui senator PD potrivit cărora rata inflației de 25 la sută pe acest an ar fi ireală și a spus că aceasta a fost calculată pe baza unor indicatori și a unor analize. Potrivit lui Năstase, astfel de "speculații" sînt "iresponsabile", pentru că afectează dobînzile. "Vrem să creăm condiții pentru scăderea dobînzilor și deocamdată rata inflației pe primele trei luni intră în zona de prognoză", a spus primul-ministru.

Năstase a mai precizat că în proiectul de buget din acest an nu este luată în calcul modificarea TVA, iar salariile bugetarilor vor crește în pas cu inflația, astfel încît să nu scadă puterea de cumpărare. El a spus că diferențierea cotei TVA pentru diverse produse va fi luată în calcul anul viitor.

MARȚI, 27 MARTIE 2001

TVR 1

7,00 Telematinal
* Jurnal de dimineață
9,15 Ora G
10,00 Pasiuni - s. rel.
10,45 TVR Cluj-Napoca
11,50 TVR Iași
12,55 TVR Timișoara
14,00 Jurnalul de prânz
14,15 CiberFan
14,30 Iartă-mă! - rel.
15,30 Orice e posibil -s.
16,00 Puncte cardinale
16,30 Kronika
17,30 Avanpremieră Știri
17,35 Pentru dvs, doamnă!
18,15 Pasiuni - s.rel.
19,00 Cu ochii'n 4
19,50 Familia ... Corect!
20,00 Jurnal. Meteo
20,40 Sport
20,45 Hocus-pocus! - av. SUA, 1993
22,30 Clubul de spiritism
23,00 Jurnalul de noapte
0,00 Lumea dansului
1,00 Cu ochii'n 4
1,30 Infomania - rel.
2,00 Jurnal. Meteo - rel.
(●) 2,45 Legenda mumiei - horror, SUA, 1997
4,25 Încurcături în familie - s.
4,50 Videoteca veselă
5,35 Clubul de spiritism
6,05 Familia ... Corect - rel.
6,15 Pentru dvs., doamnă!

TVR 2

7,15 Desene animate
7,40 Tată, am încurcat-o! - rel.
8,05 Tip-top, mini-top - rel.
8,35 Arca lui Noe - rel.
9,05 Sport Plus - rel.
9,40 E dreptul tău - rel.
9,50 Obsesia vitezei - rel.
11,15 Reforma la bani mărunți - rel.
11,45 Televiziunea, dragostea mea - rel.
12,45 D-ra Andreea - rel.
13,40 Tribuna partidelor parlamentare
14,10 Desene animate
15,35 Trupa DP 2
17,00 Poftă bună cu Petrișor!
17,10 Aripi și roți
17,30 Călătorind prin țară
18,00 Tată, am încurcat-o! - s.
18,30 Telejurnal TVR 2
19,00 Autograf muzical
19,15 Toți împreună
20,05 Băieți buni, băieți răi - s.
21,00 Pragul de sus
22,30 Știri
22,35 Colierul cu turcoaze - av. România, 1986
0,10 Știri bancare și bursiere
0,10 Euro doc.
0,45 TVM. Mesager
1,15 Trupa DP 2
2,40 Telejurnal TVR 2 - rel.
3,05 Pragul de sus
4,35 Aripi și roți - rel.
4,50 Reforma la bani mărunți - rel.
5,20 Afaceri la cheie - rel.
5,35 Călătorind prin țară
6,05 D-ra Andreea - s.rel.

PRO TV

7,00 Bani de buzunar
* Omul care aduce cartea
8,00 Știrile ProTV - Ziarul dimineții tale
9,00 Hercule - s.
10,00 Tânăr și neliniștit - s. rel.
11,00 Echipa condamnaților - s. rel.
12,00 Spirit de echipă - s.
(●) 12,25 Invazia creaturilor - comedie horror, SUA, 1987
(●) 14,15 Teroare pe lina 9 - polițist/thriller, SUA, 1992
16,00 Tânăr și neliniștit - s.
17,00 Știrile Pro TV
17,45 Teo
* ProTv te ascultă ce vezi
* Vremea
19,00 Știrile PRO TV
20,00 Expertul - s.
21,00 Spitalul de urgență - s.
21,55 Știrile Pro Tv
22,00 Chestiunea zilei
23,45 Știrile Pro Tv
* Profit
0,00 X și Zero
0,10 Pro TV te ascultă ce vezi
* Omul care aduce cartea
0,15 Echipa condamnaților - s.
(●) 1,15 Un caz periculos - miniserie dramă, SUA, 1992
3,15 Spirit de echipă - rel.
3,45 Chestiunea zilei cu Florin Călinescu - rel.
5,45 Teo - rel.

TV ACASĂ

6,25 Teleshopping
6,40 Iubire fără limire - s. rel.
7,30 Știrile de Acasă - rel.
8,10 Îngerașul - s. rel.
9,00 Seducție - s. rel.
10,10 Căsuța poveștilor - rel.
10,20 Acasă la bunica - rel.
10,30 Dragoste și putere - rel.
11,00 De 3 ori femeie - rel.
11,55 Iubire fără limite - s. rel.
12,50 Dragoste nebună - s. rel.
13,45 Femei înșelate - s.
14,15 Luisa Fernanda - s. rel.
14,45 Doctorul casei - rel.
15,30 Înger sălbatic - s.
16,20 Desene animate
16,30 Iubire fără limite - s.
* Acasă la români - Cântă-mi, lăutare!
* Știrea zilei
17,30 Dragoste și putere - s.
17,55 Acasă la bunica
18,05 Seducție - s.
19,00 Îngerașul - s.
20,00 Știrile de Acasă
(●) 20,40 De 3 x femeie
* Vremea de Acasă
21,30 Dragoste nebună - s.
22,20 Femei înșelate - s.
22,45 Luisa Fernanda - s.
* Știrea zilei
* Vremea de acasă
23,25 Dragoste și putere - rel.
23,50 De 3 x femeie - rel.
0,40 Știrile de Acasă-rel.
* Teleshopping
1,35 Muzica de Acasă, muzica nopții

HBO

10,00 Ursul - av. coprod., 1989
11,30 În transă - thriller, SUA, 1998
13,15 Mizerabilii - dramă, coprod., 1998
15,30 Cei trei ninja: Aventuri în parcul de distracții- av, SUA, 1998
17,00 Totul despre sex - s.
17,30 Amistad - dramă, SUA, 1997
20,00 Soldatul - SF, SUA, 1998
21,45 Dr. Dolittle - comedie, SUA, 1998
23,15 Fascinația diabolică - suspans, SUA, 1999
1,00 Comoara lui Vivero - av., SUA, 1998

PRIMA TV

7,00 Salvați de clopoțel - s. rel.
8,00 Prima Mix!
13,25 Clip Art
13,30 Exploziv
14,00 Motor
14,30 Real TV
15,30 Viper - s.
16,00 Salvați de clopoțel - s.
17,30 Camera de râs
18,00 Focus
19,00 Luna sălbatică - s.
20,00 Distracția s-a terminat - dramă, SUA, 1992
22,00 Stil
22,45 Focus
23,15 Viper - rel.
23,55 Clip Art
0,00 Camera de râs-rel.
3,00 Focus - rel.

TELE 7 ABC

7,00 Emisiune muzicală
10,00 Tentații - rel.
10,30 Club ABC - rel.
11,30 La puterea a doua - rel.
12,29 Telecaricatura zilei
12,30 Ofsaid
14,45 Documentar- rel.
15,59 Telecaricatura zilei
16,00 D'ale lui Cătălin
17,59 Telecaricatura zilei
18,00 24 din 24
18,30 AS Show
19,29 Telecaricatura zilei
19,30 La ordinea zilei
21,00 Telejurnal
21,30 Documentar
21,59 Telecaricatura zilei
22,00 Lumea serviciilor secrete
23,15 D' ale lui Cătălin - rel.

ANTENA 1 – TV ARAD

6,00 Dedicații muzicale
6,05 Magazin sportiv
6,25 Revista presei
6,30 Știri TVA - rel.
7,00 Observator
8,00 Neața - emis. matinală
11,00 Cascadorii de la Hollywood - s.
11,45 Elena, viața mea - s.
12,30 O pacoste de frate - s.
13,00 Știrile amiezii
13,15 Strategia supraviețuirii - dramă, SUA
15,00 Hochei în direct: Israel - Mexic
16,00 Hoinar prin țară
16,35 Publicitate, Promo, Dedicații muzicale
16,45 Știri TVA
17,20 Îmbrățișări pătimașe - ep. 52,53
19,00 Observator
(●) 20,00 Fiica președintelui - dramă, SUA, 1992
21,55 Ediția de noapte TVA
22,00 Marius Tucă Show
23,00 Observator
23,30 Hochei înregistrat: România - Bulgaria - rezumat
1,00 Intrigi în Paradis - s.
1,45 Observator
2,45 În slujba legii - s.
3,30 Cosas del Amor - s.
5,30 Îmbrățișări pătimașe - s. rel.

TV INTERSAT

8,25 Deschiderea programului
8,30 Cafeaua de dimineață
9,30 Trei destine - s.
10,15 Neon Rider - s.
11,00 Știrile Intersat - Vocea străzii - Reportajul zilei
12,00 Angela, ultimul capitol - f.
13,30 Desene animate
14,00 Ți-e teamă de întuneric - s.
14,30 Safari - s.
15,00 Neon Rider - s.
16,00 Microb
17,30 Emisiune în limba sârbă
18,00 Haideți să ne jucăm - s.
18,15 Știrile Intersat - Vocea străzii - Reportajul zilei
19,00 Trei destine - s.
20,00 Adrenalină
21,00 Mistere, farmece și miracole - s.
21,30 „Familistul" se întoarce - film
23,00 Știrile Intersat - Vocea străzii - Reportajul zilei
(■) 0,00 Erotica
5,00 Închiderea programului

ATOMIC TV

7,00 Selector
10,25 Reactor - rel.
10,30 File de poveste - rel.
11,00 Atomix - rel.
14,00 Interactiv
15,30 Proaspete și fierbinți - hit-uri ale momentului
15,55 Reactor
16,00 Aria 52 - rel.
17,00 Selector
19,00 Atomix
21,55 Reactor
22,00 Selector - muzica pe banda rulantă
23,00 Rockada
24,00 Insomnia

RADIO ARAD & RADIO CONTACT (99,1 MHZ)

6,00 Lupta cu somnul; 8,00 Bună dimineața, Arad!; 10,00 Tovarășii mei; 12,00 Pulsul zilei; 14,00 Radio Magazin Deutsche Welle; 15,00 Contact FM; 17,00 Simți NRGIA; 18,00 Radiomagazin Radio France Internationale; 19,00 Bună seara, Arad!; 20,00 Ce și pentru cine?; 21,00 Seară de seară; 22,00 Fabrica de hituri; 23,00 Teoria iubirii; 24,00 Super 50; 3,00 Contact FM

RADIO PRO FM (92,1 MHz)

5,00 - 5,30 BULETIN DE ȘTIRI la fiecare sfert de oră; **5,30 - 7,00 PRO FM PÂNĂ LA UNU** - cu Ramon Cotizo; **7,00 - 10,00 PRO FM PÂNĂ LA UNU** - cu Flavius Esnican; **10,00 - 13,00 PRO FM PÂNĂ LA UNU** - cu Mihai Dobrovolschi; **13,00 - 14,00 13-14 CU ANDREI** - cu Andrei Gheorghe; **14,00 - 17,00 POFTIM PRO FM** - cu Cătălin Lăpușcă; **17,00 - 19,00 PRO FM E AICI** - cu Cristi Schnebli; **19,00 - 22,00 ASCULTĂ-ȚI MUZICA!** - cu Andi Moisescu; **22,00 - 23,00 MUZICA GREA** - cu Cristi Tabără și Andi Moisescu; **23,00 - 2,00 PRO FM BY NICHT** - cu Vlad Craioveanu

RADIO TIMIȘOARA

6,00 Ceasurile dimineții; 8,00 Muzică populară cu dedicații; 9,00 Cânt din suflet; 10,00 De zece ori România; 11,00 Gramofon; 12,00 Miez de zi la polul vest; 13,00 Emisiune în limba germană; 14,00 Emisiune în limba maghiară; 15,00 Emisiune în limba sârbă; 16,00 Radio cocktail; 18,00 Actualitatea radio; 18,10 Familia; 19,00 Radiojurnal; 19,15 Vârsta a treia; 20,05 Călătorie în lumea poveștilor; 20,15 Contemplații simfonice; 21,00 Curierul de seară
Știri: 6,00; 7,55; 9,00; 11,00; 12,50; 17,00; 20,00; 21,00; 21,55
Radio Jurnal: 7,00; 16,00; 19,00

RADIO SEBIȘ

6,00-9,00 Matinal „21"
9,00-10,00 Alo, tu alegi!
10,00-12,00 Cafeaua de zece
12,00-14,00 Secvența „21"
14,00-15,00 La porțile dorului - muzică populară
15,00-17,00 Magazin 21
17,00-18,00 Lentila de contact
18,00-19,00 „La Mulți Ani!" - muzică populară și dedicații
19,00-22,00 Expresul de seară
22,00-24,00 Club „21"
0,00-2,00 92,1 Insomnii

Redacția Adevărul nu își asumă răspunderea pentru modificările ulterioare intervenite în programele tv.

WEEKEND POLITIC ARĂDEAN

PNȚCD - O nouă conducere municipală

Sâmbătă, organizația municipală a PNȚCD Arad și-a ales noua conducere: Marcel Chișcan - președinte, Alin Gherga - secretar, Ioan Klein - vicepreședinte.

OT-PNȚCD a avut o ședință cu organizația similară din județul Timiș, ședință în care s-au pus bazele unei colaborări care are ca țintă crearea unei regiuni creștin-democrate a organizațiilor de tineret din România (Arad-Timiș-Caraș-Hunedoara), Ungaria și Iugoslavia. Până la 7 aprilie, OT-PNȚCD Arad și Timiș vor semna un acord în acest sens. Primul proiect comun al celor două organizații va fi curățarea parcării dintre județele Arad și Timiș.

PD - Pregătirea Convenției Naționale

Președinții PD din vestul țării s-au întâlnit la Arad pentru a discuta o serie de modificări statutare care să asigure o descentralizare reală în partid și o mai bună reprezentare a vestului țării la București.

Organizația PD Arad continuă pregătirile de organizare a Consiliului de Coordonare Județean din 29 martie, for care va stabili componența delegației pentru Convenția Națională a PD.

P. D. S. R. - Deplasări la Curtici și Șofronea

Președintele PDSR, Avram Crăciun, s-a deplasat în județ în zona Curtici -Șofronea, unde s-a întâlnit cu cetățenii, pentru a se informa în legătură cu problemele cu care se confruntă aceștia, Crăciun s-a întâlnit și cu activul de partid cu care a discutat probleme organizatorice.

PPDR - Alegeri în județ

În vederea Conferinței Județene, care va avea loc pe data de 31.03., ora 11,00, PPDR a definitivat alegerile în localitățile Macea, Curtici, Zimandul Nou, Livada, Bata și Bocsig.

PSM - reorganizarea continuă

Colectivul de reorganizare a PSM și-a continuat deplasările în județ. Au fost alegeri la Sebiș, d-na Florica Floruț fiind realeasă președinte și la Ignești, unde a fost ales președinte Moisă Floruț.

ApR - Lămuriri

Organizația ApR Arad a demarat o acțiune de consultări cu organizațiile din județ, pentru a vedea exact care este situația acestora. Având în vedere faptul că în alte județe unele organizații au trecut la alte partide, conducerea arădeană vrea să știe exact pe cine poate conta în județul Arad.

PNL - Ședința Biroului Permanent

Liberalii au discutat, în cadrul ședinței Biroului Permanent Județean, regulile după care va funcționa Biroul Permanent, la nivel județean și municipal, în următoarea perioadă.

Deputatul Titus Gheorghiof s-a deplasat la Fiscut, unde s-a întâlnit cu organizația PNL din localitate.

PSDR - Alegeri la Zărand

Organizația PSDR Zărand a organizat alegeri pentru conducerea filialei locale. Ioan Tămaș a fost ales Președinte al organizației, iar Daniela Tipei va fi vicepreședinte.

PRM - deplasări în județ

Sâmbătă a avut loc ședința Biroului Executiv al PRM Arad, ședință în care s-au discutat probleme organizatorice. Conducerea PRM s-a deplasat la Archiș, unde a participat la Adunarea generală de dare de seamă și alegeri, și la întâlniri cu cetățenii, cu care s-au discutat probleme diverse. La Sebiș au avut loc discuții cu organizația locală, iar la Bocsig, ca și la Archiș, Adunare generală de dare de seamă și alegeri.

F. GHENDER
S. TODOCA

Creț Nicoară este hotărât să facă

CURĂȚENIE DE PRIMĂVARĂ ÎN PRM ARAD

În timp ce se îndrepta spre București pentru începutul unei noi săptămâni parlamentare, Creț Nicoară, președintele PRM Arad, a avut surpriza să întâlnească în gară doi peremiști arădeni - Viorel Popina (PRM Ineu) și Stoienoiu (PRM Pecica) - care aveau aceeași destinație.

Intrigat, președintele Creț Nicoară a căutat informații suplimentare și le-a găsit: cei doi doreau să ajungă la ședința Biroului Executiv al PRM care are loc astăzi, pentru a repune în discuție problema conducerii filialei arădene a PRM, mai precis demiterea președintelui Creț Nicoară. Mai mult, Creț Nicoară a aflat că un grup de presiune s-a deplasat tot la București pentru a-i susține pe cei doi. **„Mă întreb pe cine reprezintă cei doi, pentru că din câte știu eu, ei nu fac parte din Biroul Executiv al PRM Arad. Mă întreb, în aceste condiții, cine îi va introduce în Biroul Executiv"**, a declarat Creț Nicoară. Din Biroul Executiv fac parte: G. Tarmigan, Moș Florian, A. Mureșan, I. Butaru, A. Duka, N. Curta și Creț Nicoară.

Față de toate cele întâmplate în filiala arădeană președintele Creț Nicoară are o soluție, pe care a exprimat-o în repetate rânduri: **„Voi face curățenie de primăvară în PRM Arad."**

F. GHENDER

ROMÂNII - ATACAȚI ÎN SPIRITUALITATEA NAȚIONALĂ

(Urmare din pagina 1)

Spargerea spiritualității slave de la Baltica la Adriatica de către maghiari a slăbit presiunea de slavizare a spațiului românesc. În același timp, maghiarii împuținați ca număr doreau integrarea ortodoxiei. O parte din cnezii, voievozii și juzii români trec la catolicism, se maghiarizează și formează clasa conducătoare, respectiv, în acea parte, nobilimea din Transilvania. Cea mai mare parte a populației devine tolerată, adică nu renunță la credința strămoșească. Maghiarii foloseau romano-catolicismul în interesul lor, dovadă că atunci când se ridică familia Asăneștilor pe tronul romano-bulgar, ungurii nu văd cu ochi buni unirea efemeră cu Roma.

Conflictul va apărea între unguri odată cu reforma, care prinde în lumea maghiarilor și-i va pune în conflict multă vreme pe nobilii unguri. Urmarea a fost pentru ei dezastrul din 1526 de la Mohacs, când protestanții s-au salvat în Transilvania, unde încep un proces de prigonire a catolicilor. Românii asistă la acest proces care le întărește încrederea în religia și spiritualitatea lor preluată din protocreștinismul dacic.

Un alt atac împotriva ortodoxiei românești a fost după ce Transilvania intră ca Principat în componența Imperiului habsburgic. Pentru a face din reformați o minoritate, împăratul Leopold se gândește să-i treacă pe românii transilvăneni la credința catolică, în schimbul unor promisiuni de recunoaștere a națiunii române. În parte reușește cu ajutorul lui Atanasie, episcopul de Alba-Iulia, când integrarea românilor în civilizația occidentală nu mai trece prin blocajul maghiar. Apare astfel în Transilvania greco-catolicismul, care deși a fost recunoscut de o serie de protopopi nu reușește să învingă tradițiile ortodoxe, astfel că spiritualitatea tradițională ortodoxă rămâne pe mai departe stâlpul de susținere a românismului. Este drept că Unirea cu Roma a dat prilejul unor români de a ajunge mari erudiți, care în urma studiilor la Roma își reafirmă conștiința apartenenței noastre la lumea occidentală, ca descendenți romani și ca apărțînători ai bisericii universale ortodoxe, Episcopul Inocențiu Micu-Klein își dă seama de faptul că imperiul doar a profitat de pe urma unirii și de aceea a luptat cu toate forțele pentru emancipare, dar este surghiunit și moare în exil la Roma, iar martirii neamului românesc - Horea, Cloșca și Crișan – vor suferi martirajul suprem al tragerii pe roată pentru dreapta credință.

De atunci , sub diferite forme, biserica ortodoxă a fost mereu atacată. Astăzi, mai mult ca oricând. Este culpabilizată de colaborare cu fosta orânduire, preoții sunt defăimați, unii sunt făcuți delatori, alții acuzați de practici contrare naturii. Este un atac concertat al catolicismului, reformaților, al sectelor religioase apărute ca ciupercile și susținute financiar de o ocultă mondială care dorește sfărâmarea credinței noatre strămoșești, care dă putere și tărie românilor.

Integrarea în cultura occidentală nu se poate face făcând abstracție de ortodoxie, oricât de mare ar fi această dorință din partea dușmanilor națiunii române.

De aceea biserica ortodoxă națională ocupă primul loc în ce privește încrederea românilor în instituțiile statului. În fața acestei spiritualități de neînvins, dușmanii românilor nu pot avea nici o șansă, cum n-au avut niciodată în decursul istoriei.

Politica la țară

La Șagu,

UN PRIMAR LIBERAL DOREȘTE SĂ URBANIZEZE COMUNA

Inginerul Francisc Roncov (PNL) este primarul comunei Șagu. Având o experiență îndelungată în munca de administrație și în managementul agricol, domnia-sa ne-a declarat că **„această comună are toate șansele să devină un veritabil cartier al Aradului. Reorganizăm intravilanul și punem la dispoziția investitorilor (străini sau autohtoni) o micro-zonă industrială poziționată chiar lângă linia CFR. Pe lângă recondiționarea drumurilor, extindem rețeaua de apă din Șagu și introducem o rețea nouă în Cruceni. Nu în ultimul rând, introducerea gazului metan este principala noastră preocupare."**

* * *

Din punct de vedere politic, la Șagu domină liberalii. Primarul, viceprimarul, (Ștefan Drăgan) și încă trei consilieri provin din Partidul Național Liberal. Având în vedere faptul că și președintele Consiliului Județean Arad este tot liberal (ing. Caius Parpală), locuitorii comunei Șagu au toate șansele să-și îndeplinească măcar o parte dintre visuri în acest mandat.

Dintre cei 13 consilieri locali pe lângă cei trei liberali amintiți, mai sunt trei PDSR, doi țărăniști, doi PNR, doi PPDR și un aperist. Nu există disensiuni majore în Consiliul Local, majoritatea consilierilor punând pe primul plan interesele comunei, dincolo de partizanatul politic. Totuși...

OAMENII AȘTEAPTĂ MILIONUL

Ing. Dan Budișteanu, șeful Centrului Agricol din Șagu, ne declară că: **„oamenii așteaptă milionul pentru fiecare hectar de teren cultivat în toamnă, sumă promisă de PDSR în campania electorală. Există peste 2200 de hectare cultivate cu grâu, 500 cu orz...**

În comună sunt patru asociații, dar o firmă germano-elvețiană („FORMLAND") a cumpărat până acum aproximativ 650 de hectare. Din cauza sărăciei și a lipsei tehnologiei, țăranii vând hectarul cu până la trei milioane de lei. De fapt, câștigul pe maximum doi ani de zile, în condiții de exploatare eficientă."

DORU SINACI
Foto: **ȘT. MATYAȘ**

Uniunea Ziariștilor Profesioniști din România

COMUNICAT

Uniunea Ziariștilor Profesioniști este foarte îngrijorată de intenția Guvernului de a propune numirea în Consiliul de Administrație al RODIPET (numai) a unor reprezentanți ai Clubului Român de Presă, aceștia fiind de fapt patroni ai unor publicații care apar în capitală. Nediscutând, în acest context, despre gradul de reprezentativitate al Clubului Român de Presă pentru mass-media românească trebuie să arătăm că presa scrisă ce se editează în țară este practic nereprezentată în conducerea Societății Comerciale RODIPET SA, societate cu capital majoritar de stat și care se ocupă cu difuzarea presei în România, dacă, într-adevăr, se dorește implicarea editorilor și în această activitate. **De fapt, prezența oricărui editor în conducerea acestei societăți de difuzare poate genera conflicte de interese, cu atât mai mult cu cât, în actuala arhitectură a RO-DIPET, este cât se poate de greu să se stabilească și mai ales că se respecte, un cod a căror dispoziții să nu creeze cel puțin suspiciunea că ar putea favoriza pe cineva.**

O astfel de societate, pentru o mai bună igienă morală, va trebui să rămână atât în responsabilitatea statului, cât mai ales în afara oricărui tip de bănuieli ce ar putea favoriza o anume publicație, în detrimentul celorlalte.

Considerăm că acest semnal de alarmă se va constitui cel puțin într-un mesaj pe care Guvernul îl va trata ca atare, deschizând pe această temă o dezbatere, atât de necesară fundamentării unei poziții cât se poate de clare pe care guvernul ar trebui să o afirme față de acest subiect.

Uniunea Ziariștilor Profesioniști din România își prezintă disponibilitatea susținerii acestui dialog, cu atât mai mult cu cât ea reprezintă de fapt interesele publicațiilor din presa județeană care produce, la această oră, cel puțin 70% din tirajul național.

Comitetul Director U.Z.P.

CE MAI BEA ROMÂNUL?

Anual, medicii ORL-iști se confruntă cu cazuri de esofagite corozive. Mai pe înțelesul tuturor, arsuri ale esofagului provocate de ingurgitarea diferitelor substanțe corozive, dintre care cele mai frecvente sunt soda caustică și acizii. În serviciile de specialitate vin în special copii care, din neglijența părinților, ajung la aceste substanțe și le beau, confundându-le cu băuturile răcoritoare. Dacă prin cămările românilor încă se află sticle cu sodă caustică, folosită la fabricarea artizanală a săpunului și la alte procedee de spălare, dr. **Voicu Văgălău**, șeful secției ORL, spune că în țările civilizate există centre speciale de fabricare a acestui produs și soda caustică a fost exclusă din rețeaua comercială.

Tot dr. **Văgălău** amintește că o înghițitură de soluție de sodă caustică produce arsura esofagului.

Dacă anual se înregistrau maximum patru cazuri de esofagite corozive, de la începutul anului, la ORL, au fost tratați doi pacienți cu acest diagnostic.

Cel mai frecvent victimele accidentelor cu substanțe chimice sunt copiii. Mai nou aceste produse sunt folosite și de tinere sau de femeile adulte care încearcă să-și încheie socotelile cu viața.

Traseul tratării acestor pacienți este unul mai deosebit. Inițial, sunt internați la terapie intensivă sau în serviciul interne și după 14 zile de spitalizare ar avea obligația să se prezinte la ORL pentru tratamentul dilatator. Dr. Văgălău spune că în special persoanele necooperante refuză acest al doilea tratament, sub o aparentă stare de bine. După circa șase săptămâni, când viața le atârnă într-un fir de ață, vin la ORL „cu un esofag cât o spaghetă de 3-4 mm diametru". În astfel de cazuri, 5-8% dintre pacienți nu mai pot fi tratați în mod obișnuit și ajung la intervenții chirurgicale deosebit de dificile, de înlocuire a esofagului cu segmente din tubul digestiv. Din fericire, serviciile de chirurgie din Arad sunt printre puținele din țară care practică intervenții de acest gen.

Dr. Voicu Văgălău menționa că statistic copiii din zona Sântana-Comlăuș sunt victimele esofagitelor corozive.

În toate cazurile, persoanele care au suferit o arsură a esofagului rămân dependente pe viață de tratamentul dilatator iar actul deglutiției este marcat de o anumită imperfecțiune.

T. MATICA

ÎNSCRIERI PENTRU ȘCOLILE DE POLIȚIE

Serviciul Personal și Învățământ din cadrul Inspectoratului de Poliție Județean Arad, selecționează candidați în vederea participării la concursul de admitere în instituțiile militare de învățământ ale Ministerului de Interne.

Condițiile de participare la concurs sunt diferențiate, după cum urmează:

Pentru Academia de Poliție „Alexandru Ioan Cuza" - București (băieți și fete): ● absolvenți de liceu, cu diploma de bacalaureat; ● vârsta de până la **23 ani** împliniți în cursul anului 2001; ● înălțime minimă: **1,70 m** - băieți și **1,65 m** la fete; ● să fi obținut la purtare media generală de minimum 8,00 (opt) în perioada liceului.

Pentru Școala de subofițeri Poliție „Vasile Lascar" - Câmpina (băieți și fete): ● absolvenți de liceu, cu diploma de bacalaureat; ● vârsta de până la **25 ani** împliniți în cursul anului 2001; ● înălțime minimă: **1,70 m** băieți și **1,65 m** la fete; ● să fi obținut la purtare media generală de minimum 8,00 (opt) în perioada liceului.

Pentru Liceele militare „Constantin Brâncoveanu" - Ploiești și „Neagoe Basarab" - Buzău: ● absolvenți ai învățământului gimnazial cu certificat de capacitate; ● vârsta de până la **16 ani** împliniți în cursul anului 2001; ● să fi obținut la purtare media generală de minimum 8,00 (opt) în clasele V-VIII.

Concursul de admitere se desfășoară în două etape:

Etapa I (eliminatorie) constă în: - examenul medical; examinare psihologică; probe sportive; test grilă la lb. și literatura română și matematică (licee).

Etapa a II-a cuprinde probe scrise după cum urmează:

● **Pentru Academia de Poliție Alexandru Ioan Cuza - București - Istoria României:** - limba română; o limbă străină la alegere: (engleza, franceza, germana, rusa).

● **Pentru Școala de subofițeri „Vasile Lascar" - Câmpina:** - limba română; o limbă străină la alegere: (engleza, franceza).

● **Pentru liceele militare**

Etapa a II-a constă în ordonarea candidaților în funcție de media de admitere, etapă la care participă numai cei declarați **ADMIȘI** în etapa I-a.

Admiterea se face fără examen pe baza mediei de la examenul de capacitate, care are o pondere de 75% și a mediei de absolvire a claselor V-VIII care are o pondere de 25% în cadrul mediei finale.

Înscrierile se fac la Serviciul Personal și Învățământ al Inspectoratului de Poliție Județean Arad, până la data de **15.06.2001** pentru Academia de Poliție „Alexandru Ioan Cuza" - București, **31.07.2001** pentru Școala de subofițeri Poliție „Vasile Lascar" - Câmpina și **31.05.2001** pentru liceele militare. Relații suplimentare se pot obține la telefon **223992**, interior **234**.

B.O.

ZIUA NAȚIONALĂ A CĂTEILOR!

✦ Conform unei recente cercetări, 52% dintre români suferă de insomnie. Cam puțini, ținând seama de „binefacerile" tranziției ăsteia care nu se mai termină... ✦ Apropo de insomnie. Observând că pe la ora 13, cei mai mulți dintre angajații primăriei picotesc pe rupte și nu mai dau randament, **un primar dintr-un orășel din Germania a modificat ora de prânz în oră pentru masă și somn,** doritorii de un somn scurt, dar bun, având la dispoziție o cameră cu paturi ca acasă. Poate ideea prinde și la noi și-i scutește pe unii slujbași ai primăriilor de a se mai chinui pe scaune tari și incomode... ✦ Un medic ginecolog italian a anunțat că până la sfârșitul acestui an va reuși, în mod sigur, să cloneze primul copil din lume, operațiune care urmează să se desfășoare în Cipru. ✦ Dacă la început treaba cu eliberarea lui Miron Cozma era sau cel puțin părea un zvon, iată că pe măsură ce trece vremea, ea devine tot mai serioasă, atât Adrian Năstase cât și Ion Iliescu înclinând - chiar dacă nu explicit - spre o asemenea soluție. ✦ Gheorghe Funar a intrat din nou în gura presei. De data aceasta însă cu o treabă serioasă, respectiv pentru susținerea tezei de doctor în... contabilitate și management. ✦ Și tot la Cluj s-a consumat recent un alt

TURNUL BABEL

eveniment oarecum inedit și anume constituirea Asociației pe țară a polițiștilor neoprotestanți, asociație care, deocamdată, a primit aviz negativ din partea conducerii Ministerului de Interne. ✦ În San Sebastian, Spania, pasiunea unui localnic este aceea de a aduna... gunoaie! Chestia a rezistat cât a rezistat, sau mai exact până au rezistat vecinii care, după un timp, nemaisuportând mirosurile emanate de cele peste 140 de tone de gunoi din curtea „colecționarului", l-au reclamat pe acesta la Primărie, care a fost nevoită să intervină. ✦ **La 5 luni de la alegeri, PDSR-ul continuă cu cele 64 de procente să se mențină pe primul loc în preferințele românilor. El este urmat la mare distanță de PRM cu 14%, PNL - 9%, UDMR - 4%, PD, PNȚCD și ApR cu 2%.** ✦ Congresul american a adoptat o lege unică în lume, lege prin care **ziua de 25 iunie devine Ziua națională a cățeilor!** Asta, da, nediscriminare! ✦ Un grup de medici americani a ajuns la concluzia că dreptacii trăiesc cu circa 4 ani mai mult decât stângacii. Ca să vezi! ✦ Pentru că se considerau cam marginalizați, romii din județul Gorj și-au constituit propriul lor Consiliu Județean, condus după toate regulile artei: de un președinte, vicepreședinte și un secretar. Mai mult, ei au decis ca hotărârile inedităului Consiliu să fie trimise Prefecturii pentru luare la cunoștință și... aplicare! ✦ Vrând să rupă într-un fel gura târgului, Varujan Vosganian intenționează să schimbe denumirea partidului din UFD în Partidul Popular. O chestie deloc nouă sub soare, pe care au încercat-o și alții, cu rezultate zero! ✦ Pentru că a admis o garanție a unei autostrăzi de doar 10 ani în loc de 20, cât este considerat normal, **un ministru al Transporturilor din Germania a fost nevoit să-și dea demisia. La noi fostul ministru, domnișoara nu știu cum, care a admis o garanție pentru autostrada București - Pitești de 1 an de zile, este bine, mersi, chiar deputată!**

M. DORGOȘAN

La Zerind O investiție cu cântec

MILIARDE DE LEI, PE... APA SÂMBETEI

Introducerea rețelei de apă a devenit, în ultimii ani, o problemă stringentă a primarilor din județ. Situația este valabilă și în comuna Zerind. Demararea proiectului s-a făcut în anul 1993. Au trecut opt ani și comuna încă nu se alimentează de la rețea. Localnicii folosesc apă de la fântânile arteziene, vechi de zeci și zeci de ani.

Primarul ghinionist în amplasamente

■ Soluție de ... moment

Inițiatorul proiectului de alimentare cu apă a comunei Zerind este primarul Ozsvár Zoltan. „Principala fântână arteziană numită Vida Maria a fost construită în urmă cu 100 de ani. Debitul apei fiind foarte mic, m-am gândit să forăm un puț în mijlocul comunei pentru a produce minimul din necesarul de apă a localității", preciza primarul Ozsvár.

Astfel, în 1993 s-a trecut la forarea unui puț cu o adâncime de 90 m și cu un diametru de 25 cm. Lucrarea s-a efectuat cu bani de la bugetul de stat, valoarea ei ridicându-se la acea dată la opt milioane de lei. Proiectul pentru dotarea puțului respectiv a costat 32 milioane de lei, bani suportați tot de către stat.

Realizarea acestuia s-a dovedit nesatisfăcătoare pentru comună. A fost demarat un alt proiect, de data aceasta pentru alimentarea cu apă atât a localității Zerind cât și a satului aparținător, Iermata Neagră. Acesta prevedea o rețea de aducțiune de 700 m și una de distribuție pe o suprafață de 2300 m, o uzină de apă și o instalație de clorinare. Proiectul realizat de S.C. Urbis a costat 37 milioane de lei, iar valoarea totală a investițiilor era de 620 milioane lei (asta la nivelul anului 1996). Pe raza comunei au fost instalate 9 cișmele stradale, iar în 16 decembrie 1996 s-a scos la licitație restul investiției.

În anul 1997, lucrarea a fost începută de S.C. Comera. În aceeași perioadă, Primăria a achitat un avans de 47 milioane, reprezentând 15% din valoarea totală, urmând ca diferența să fie plătită în funcție de primirea banilor de la bugetul de stat.

A fost construită uzina de apă dotată cu grup sanitar, hidrofor, două pompe, instalație de clorinare, bazin de înmagazinare de 200 m3, rețea de aducțiune și de distribuție.

■ Investiție fără... noroc!

Urma ca administrația locală să preia lucrarea de la S.C. Comera, dar s-a constatat că amplasamentul puțului nu este bun. Apa conține arsen peste normele permise, iar clorinarea nu este o soluție. Rezolvarea: un nou puț, o nouă investiție... alți bani!

Vida Maria - arteziana seculară

Primarul Ozsvár ne-a declarat că: „în perioada în care am forat acel puț nu ne-am gândit la un proiect atât de amplu privind alimentarea cu apă a întregii comune. Era o soluție de moment. Iar amplasarea am făcut-o la noroc."

Noroc care, pare-se că i-a lipsit domnului primar. În ceea ce privește faptul că dumnealui nu s-a gândit de la început la un proiect atât de mare nu e nici o problemă. Întrebarea e de ce nu s-a gândit la asta în momentul în care se pregătea să demareze lucrările pentru acea investiție?! De ce nu s-au efectuat testele și în acea perioadă?

■ Francezii - interesați de problema apei

În aceste zile, comuna Zerind va primi vizita a trei specialiști francezi, reprezentanți ai „Asociației de Prietenie" din d'Annercy le Vieux, care vor să vină în sprijinul comunității respective. Aceștia intenționează să construiască din fonduri proprii, 1380 m de rețea, cu condiția ca lucrarea începută să se finalizeze din fondul de stat. Pe de altă parte, constructorul, S.C. Comera, oferă o garanție de 2 ani, în condițiile în care nimeni nu se atinge de lucrarea lor. Iar pentru extindere, trebuie să existe legătură.

Reprezentanți ai Prefecturii urmează să se deplaseze la Zerind, unde se vor întâlni cu francezii în vederea luării unei decizii în acest sens.

■ Arsenul din apă nu dăunează sănătății

Dl. **Ciprian Oprea**, medic generalist în comună, a declarat că: „în cursul anului trecut, în localitate au venit membri ai Institutului de igienă din Cluj. Inclusiv fârtații lor din Arizona au dat pe aici pentru a face o analiză a apei. Până la ora actuală nu am primit nici un răspuns de la ei.

Referitor la concentrația de arsen din apă, aceasta este de 10 ori mai mare decât cea permisă de normele legale. Totuși, pe parcursul anilor nu s-a observat nici o modificare în sănătatea celor 1500 de locuitori ai comunei.

Cert este că avem nevoie de altă sursă de apă. Chiar dacă domnul primar nu vrea să recunoască, dânsul e vinovat. Aceste amplasamente nu se aleg la noroc."

***

Noi am prezentat pe scurt situația din Zerind. Rămâne ca organele abilitate să ia măsuri în vederea stabilirii vinovatului și a remedierii situației. Asta în cazul în care se va mai putea face ceva. Vă vom ține la curent cu discuțiile pe care Prefectura le va purta cu reprezentanții francezi, interesați de o investiție în comună.

MADIANA MICAN
Foto: **ȘTEFAN MATYAȘ**

Cu medicul veterinar Florin Radu Nicoară

DESPRE PREVENIREA FEBREI AFTOASE

– Nici nu s-au stins ecourile provocate de „boala vacii nebune" și iată că o nouă maladie pustiitoare face revagii în unele țări din vestul Europei: este vorba despre febra aftoasă semnalată în mai multe zone din Anglia, Franța și - mai nou - Olanda. Organele sanitar-veterinare din țara noastră au reacționat cu promptitudine de această dată prin instituirea unor măsuri restrictive privind circulația animalelor. De asemenea, la frontieră s-au instituit filtre de dezinfecție a persoanelor și autovehiculelor care intră în țară. De ce asemenea panică, d-le doctor? Ce este, de fapt febra aftoasă și ce urmări poate avea?

– Pentru început aș face precizarea că boala vacii nebune este nouă, în mare parte necunoscută, care afectează și omul pe când febra aftoasă se manifestă exclusiv în rândul animalelor. Afectează paricepitatele (animalele cu unghie dublă - bovine, ovine, caprine, porcine etc.) prin scăderea producției și mortalitate ridicată. Febra aftoasă este o boală contagioasă caracterizată printr-o mare putere de difuzabilitate. În fapt chiar această caracteristică (capacitatea virușilor de a se deplasa foarte rapid și pe distanțe mari, extinzându-se cu mare rapiditate) reprezintă pericolul cel mare. Virușii pot fi transmiși prin circulația produselor de origine animală provenite de la animalele din zonele afectate, prin circulația necontrolată a efectivelor infectate și prin circulația oamenilor, a mijloacelor de transport etc. Chiar și păsările călătoare pot deveni transmițători ai virusului febrei aftoase.

În țările menționate mai sus au fost sacrificate și incinerate sute de cadavre de animale bolnave, urmărindu-se localizarea și stingerea focarelor de boală.

– Din câte cunoaștem, în țara noastră nu au fost semnalate cazuri de febră aftoasă - și nici în țările din jur. Când au fost ultimele îmbolnăviri de febră aftoasă în România?

– Din câte știu, prin anii 50 -60 au existat și la noi episoade de febră aftoasă, dar au fost lichidate prin realizarea măsurilor severe de carantină și prin vaccinarea preventivă a efectivelor din zonele limitrofe focarelor.

– Dacă omul nu este afectat nici chiar atunci când consumă produse de animale infectate, de ce totuși este atât de temută febra aftoasă?

– Dincolo de pericolul răspândirii rapide a maladiei pe zone geografice întinse, maladia se manifestă prin scăderea în greutate a animalelor (de aici pierderi economice severe) iar produsele (lapte, carne) sunt de calitate inferioară. Cercetătorii în domeniu susțin că omul nu este afectat clinic de virusul febrei aftoase, dar prin contaminare devine purtător al agentului patogen și în consecință, factor potențial de răspândire a bolii.

– În afara filtrelor sanitar-veterinare din vămi, organele județene de resort au interzis organizarea temporară a târgurilor și piețelor de animale, la ovine, bovine, caprine și porcine. Se respectă aceste măsuri?

– Ar trebui să se respecte. Există comandamente antiepizootice județene, municipale, comunale care au sarcina de a pune în aplicare măsurile stablite de organele sanitar veterinare.

– Obișnuiți cu tradiționalul miel de Paști, oamenii se întreabă dacă mai pot găsi asemenea „marfă" pe piețele arădene în condițiile restricțiilor impuse.

– Restricția se referă la circulația animalelor, nu la sacrificarea acestora. În mod organizat, cu avizul organelor sanitar veterinare și în locuri autorizate, mieii vor putea fi sacrificați și în acest an. Totul este ca această activitate să se desfășoare în condiții de igienă severă, sub control veterinar exigent, astfel încât consumatorul să aibă garanția că achiziționează produse salubre, de calitate superioară, fără nici un fel de risc de contactare a unor boli.

ȘTEFAN TABUIA
Foto: AL. MARIANUȚ

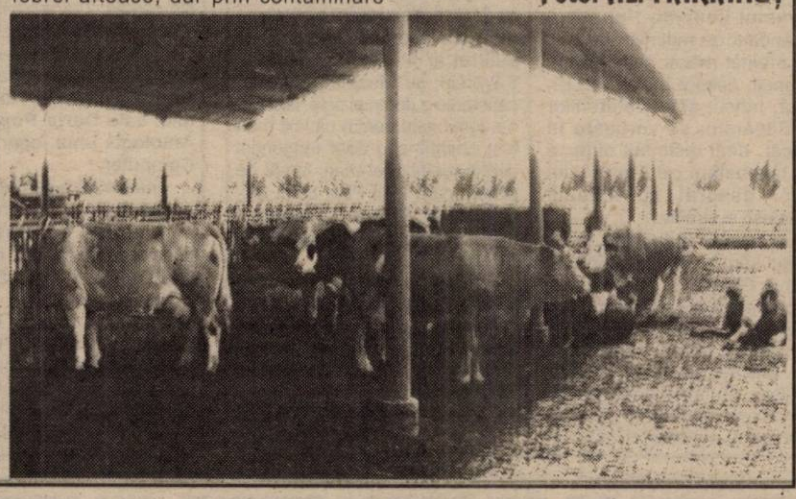

PREȚURI DE REFERINȚĂ LA PRODUSELE AGRICOLE
(săptămâna 19 - 24 martie a.c.)

Piața din Gurahonț (luni)
Cereale
- **porumb** - 450-500 de mii lei șinicul.
- **grâu** - 350 - 450 de mii lei/șinic
- **ovăz** - 450 de mii lei/șinic.

Piața din Chișineu-Criș (marți)
Cereale
- **porumb** - 500 mii lei/ 100 kg.
- **orz** 600.000/ 100 kg
- **grâu** - 470 mii lei/100 kg.

Piața din Beliu (miercuri)
Cereale
- **porumb** - 500 de mii lei/ 100 kg
- **grâu** - 470-500 mii lei/ 100 kg
- **orz** - 500 - 600 mii lei/ 100 kg.
- **ovăz** - 350-400 mii lei/ 100 kg

Piața din Sebiș (joi)
Cereale
- **porumb:** 500 mii lei/100 kg
- **orz** - 500 - 550 mii lei/șinic
- **grâu** - 480 - 500 mii lei/șinic
- **ovăz** - 450 mii lei/șinic

Piața din Șeitin (sâmbătă)
- **grâul** -500.000 lei/100 kg,
- **porumbul** 480.000 lei/ 100 kg
- **ovăz** - 670.000 lei/ 100 kg.

Piața din Pâncota (sâmbătă)
Cereale
- **porumbul** - 470 - 500 mii lei/șinic.
- **grâul** - 430 - 450 mii lei/șinic
- **orz** - 480 - 550 mii lei/șinic
- **tărâțe** - 4.700 lei/kg

Piața din Lipova (sâmbătă)
Cereale
- **porumb** - 480 mii lei/100 kg;
- **grâul** - 450 - 500 mii lei/ 100 kg;
- **orz** - cu 500- 580 mii lei/100 kg.

N.R. Întrucât târgurile de animale sunt temporar închise din cauza pericolului contaminării cu febră tifoidă, astăzi prezentăm doar prețurile la unele produse agricole cerealiere.

STADIUL LUCRĂRILOR AGRICOLE DE PRIMĂVARĂ

Din informțiile primite de la dl. ing. Moise Butar, director la Direcția Generală pentru Agricultură, Alimentație și Păduri din județul Arad, aflăm că până în prezent au fost însămânțate deja 1850 ha cu ovăz, 24 ha cu grâu de primăvară, 750 ha cu orzoaică, 8 ha cu sfeclă de zahăr, 45 ha cartofi timpurii și 60 ha plante medicinale etc. Arăturile pentru însămânțări de primăvară au fost realizate doar pe 60% din suprafață. Se pare că nici „cuponiada" cu motorină n-a avut menirea de a impulsiona această lucrare.

Nici la fertilizarea folială a culturilor de toamnă, care ar fi trebuit să se apropie de sfârșit, nu se stă prea bine. Dintr-un program de 97.962 ha nu s-au realizat decât 38.301 ha, ceea ce reprezintă circa 39% din suprafață. Puțin probabil să se ajungă la fertilizarea întregii suprafețe, dat fiind nu atât timpul înaintat, cât mai ales penuria de îngrășăminte chimice, prețul „piperat" al acestora, dar și lipsa utilajelor necesare executării acestei lucrări. Astfel, din 7127 tractoare, doar 3000 sunt la lucru în câmp.

Ing. ION ARMĂȘOIU

POȘTA AGRICOLĂ:

Petre Măcean: Dintre roșiile cele mai potrivite pentru bulion, ing. dr. Petru Vărădie recomandă „Mariana" (fructe suculente) sau „Dacia" pentru bulion mai gros. Semințe pot fi cumpărate și de la magazinele „Unisem".

PROTECȚIA CULTURII DE PĂTLĂGELE VINETE

Dr. ing. Petru Vărădie

Agenți patogeni

Putrezirea fructelor (Phyto-phthora parasitica) se manifestă atât în câmp cât și în solarii. Sunt atacate fructele mature situate în apropierea solului. Pe acestea apar pete mari, brune, zonate concentric. Fructele puternic atacate putrezesc.

Ciuperca este favorizată de temperaturi cuprinse între 20-25°C și exces de umiditate (peliculă de apă pe fructe).

Măsurile de prevenire au în vedere reglarea corectă a umidității atmosferice prin aerisiri și o desime în cultură adecvată vigorii plantelor.

Tratamente preventive se pot face cu produse cuprice (exceptând perioada înfloritului): Champion 0,3%, Zeamă bordeleză 0,5%, Turdacupral 0,5% sau acuprice: Polyram DF 0,2%, Folpan 0,2%, Bravo 500 EC 0,3%, Dithane M45 0,2%. În cazul unor atacuri masive se poate apela la produse sistemice: Aliette 0,2%, Quadris 0,075%, Ripost M 0,25% etc.

Putregaiul cenușiu (Botrytis cinerea) se manifestă mai ales în perioada înfloritului și este extrem de periculos pentru culturile din solarii, unde în perioadele reci și cu nebulozitate ridicată poate să se instaleze pe sepalele și petalele florilor, producând scuturarea acestora.

Pentru a preveni instalarea atacului este important să aerisim solariile și în zilele reci, iar pe timp de noapte să asigurăm temperaturi mai mari de 18°C.

Tratamente chimice se pot face preventiv cu Sulf muiabil 0,3-0,4%, Kumulus, microthiol 0,3-0,4% sau curativ cu Rovral 0,05-0,1%, Sumilex 0,1%, Calidan 0,15% etc.

Verticilioza (Verticillium dahliae) este cea mai păgubitoare boală. Produce ofilirea în masă a plantelor datorită blocării vaselor conductoare.

Excesul de azot din sol favorizează atacul, iar potasiul poate mări rezistența plantelor. De asemenea, rănile provocate rădăcinilor prin lucrările solului sau de către unii dăunători pot favoriza pătrunderea ciupercii în vasele conductoare.

Cea mai eficientă măsură de prevenire și combatere este folosirea varietăților cu toleranță sau rezistență (ex.: Luca, Narcisa F1, Lida F1 etc.).

Creșterea temperaturii solului peste 26°C (prin încălzire cu furtune sau mulcire cu folie de polietilenă) blochează dezvoltarea ciupercii, iar irigarea prin picurare limitează transmiterea ciupercii.

Este recomandabilă și eliminarea din cultură a plantelor bolnave. Stimularea formării unor rădăcini viguroase poate reduce frecvența atacului și poate fi realizată aplicând tratamente cu Revital sau Atonik 0,05-0,1%.

Rezultate bune în prevenirea atacului se pot obține tratând plantele la ghivece înaine de plantare sau după plantare, prin udare la fir, cu extract la rece, nediluat, de urzică.

Focarele de infecție se pot dezinfecta prin tratarea solului cu unul dintre produsele: Bavistin, Topsin M. Benomyl, Benlate, Fundazol etc., în concentrație de 0,1%; 4 l/m. p.

Preventiv, plantele pot fi tratate prin îmbăierea ghivecelor în soluție 0,1%, înainte de plantare, iar după plantare se pot aplica tratamente individuale cu soluție 0,1% în doze de 0,3-0,5 l/plantă.

Ofilirea fuzariană (Fusarium oxysporum f. sp. melongena) este produsă tot de o ciupercă cu dezvoltare vasculară. Atacul se manifestă asemănător, dar brunificarea vaselor însă se limitează la porțiunea bazală a tulpinii (cca 10 cm). Plantele atacate au talia mai mică și un sistem radicular slab dezvoltat.

Măsurile de protecție sunt aceleași cu cele prezentate la verticilioză, cu excepția faptului că ciuperca, având pragul termic mai ridicat, creșterea temperaturii solului nu inhibă dezvoltarea ciupercii. În plus, în cazul fuzariozei este eficientă respectarea asolamentului, ciuperca atacând numai vinetele.

Dăunători

Păianjenul roșu comun (Tetranychus urticae) atacă foarte multe specii de plante cultivate și buruieni. La vinete atacul poate surveni foarte devreme (încă din faza de răsad) cu toate că simptomele devin evidente abia la culturile de câmp în iulie-august.

Atacul se recunoaște după prezența pe partea inferioară a frunzelor a unei pânse mătăsoase maronii, iar pe partea superioară apare o depigmentare, albire și uscare a țesuturilor dintre nervuri.

Ca măsuri preventive se recomandă asigurarea igienei culturale, evitarea amplasării culturii de vinete în apropierea altor culturi preferate de dăunător (fasole, castraveți, tomate, plante floricole).

Combaterea chimică are în vedere 1-2 tratamente (primul încă din faza de răsad) cu unul din produsele: Nissorun 10 WP - 0,05%, Apollo 50 SC-0,04%, Danirun 11EC-0,06% etc. - produse cu acțiune ovicidă-larvicidă. De asemenea, se impun încă 1-3 tratamente cu produse acaricide: Pennstyl 600 F-0,05%, Kelthane 18 EC-0,2%, Sanmite 20 WP - 0,05% etc.

Păduchii de frunze (Myzus persicae, Macrosiphon solani) sunt periculoși mai ales pentru faptul că pot transmite o serie de viruși. Atacul debutează la sfârșitul lunii mai, sau în prima decadă din iunie.

Pentru prevenirea atacului se au în vedere amplasarea unor plase dese la gurile de aerisire a solariilor.

Tratamentele cu extract de urzică + decoct de coada-calului au de asemenea, un efect preventiv.

Combaterea chimică se poate face prin 1-2 tratamente cu: Mospilan 20 SP-0,03%, Sumithion 50 EC-0,1%, Diazol 60 EC-0,15%, Sinoratox 35 EC-0,3% etc.

Musculița albă de seră (Trialeurodes vaporariorum) este o specie polifagă (atacă numeroase specii), foarte frecventă în culturile protejate și din ce în ce mai des și la cele din câmp.

Preventiv se recomandă să menținem cultura curată de buruieni și să evităm plantarea culturii în apropierea unor surse potențiale de infecție (sere, culturi floricole, fasole, salată, castraveți, tomate etc.).

Curativ, sunt recomandate tratamente cu: Mospilan 20 SP-0,05%, Diazol 60 EC-015-0,2%, Confidor 200 SL - 0,075% etc.

Tripșii (Trips tabaci, Frankliniella occidentalis) sunt specii polifage capabile să transmită și unele viroze. Atacul este foarte puternic în spațiile încălzite de unde pot migra în solarii sau la culturi de câmp.

Tripsul californian are o rezistență mai mare și la tratamentele chimice, în plus, datorită faptului că femelele depun ouăle în interiorul țesuturilor, iar larvele - înainte de a deveni adulți - se retrag în sol, combaterea în aceste stadii este foarte dificil de realizat.

Lucrările aplicate solului, mulcirea cu folie de polietilenă, asolament care evită culturile preferate de dăunător (tomate, ardei, castraveți, plante floricole) pot constitui câteva dintre măsurile preventivé.

Pentru combaterea chimică se pot folosi produsele: Mospilan 20SP - 0,06%, Reldan 40 EC-0,15-0,2%, Confidor 200 SL-0,08%, Diazol 60 EC 0,2% etc.

DIN NOU DESPRE FACULTATEA DE DREPT ȘI INSTITUȚII EUROPENE

Datorită interesului stârnit de viitoarea facultate, l-am întrebat pe domnul prof. univ. dr. **Eugen Popa**, în calitatea sa de cadru didactic la Universitatea „Aurel Vlaicu" din Arad și de membru al colectivului de inițiativă pentru înființarea Facultății de Drept și Instituții Europene, ce informații noi ne poate comunica în legătură cu acest subiect, dacă profilul și specializarea se regăsesc în nomenclatorul profilurilor și specializărilor universitare din România.

■ Ca specialist pot afirma că interesul pentru această nouă facultate și specializare este pe deplin justificat. Inițiativa înființării acestei facultăți corespunde unei necesități și anume aceleia ca România să dispună de specialiștii necesari pentru a-i utiliza în procesul de preaderare și aderare la Uniunea Europeană. Este evident, intrarea noastră ca partener al comunităților europene presupune cunoașterea dreptului european, în scopul armonizării și compatibilizării legislației naționale cu acesta.

■ Specializarea face parte din profilul Drept, ea nu se regăsește individualizată ca atare în H.G. nr. 645/2000, cu privire la profilurile și specializările din învățământul universitar. Dar programul de guvernare al actualului executiv are ca obiectiv prioritar integrarea europeană, proces ce nu poate fi finalizat fără specialiști în domeniul dreptului european. Or, cine să realizeze aceste activități dacă nu specialiști pregătiți în domenii noi și activități necunoscute până acum sistemului de drept românesc. În acest sens **vom solicita sprijinul în demersul nostru autorităților statului român, înțelegând prin aceasta ministere, agenții etc. precum și unor instituții europene care au în derulare programe pentru pregătirea specialiștilor în acest domeniu. Inclusiv avem în vedere invitarea de cadre didactice din străinătate, specialiști în acest domeniu, care să conducă module de cursuri la Universitatea „Aurel Vlaicu".**

■ Aș dori să subliniez legalitatea inițiativei noastre și faptul că asupra cererii de înființare a Facultății de Drept și Instituții Europene urmează să se pronunțe Consiliul Național de Evaluare Academică și Acreditare București, care dispune de specialiștii necesari în evaluarea ei.

A consemnat,
CĂTĂLINA LATU

Porțile deschise...

Sâmbătă, la Clubul Copiilor Lipova s-a desfășurat acțiunea „Porțile deschise ale Clubului" la care au participat copiii și cadrele didactice de la: Clubul Copiilor Lipova, Palatul Copiilor Arad și cluburile copiilor din Chișineu-Criș, Curtici, Ineu, Șiria și Pecica - ne transmite prof. Camelia Iordache.

Cu acest prilej a avut loc vernisajul expoziției de artă plastică și fotografică „Icoana din sufletul copilului".

Copiii au prezentat momente artistice și s-au organizat concursuri de aeromodele și tenis de masă. De asemenea, copiii de la Palatul Copiilor din Arad au prezentat o demonstrație de aeromodele captive acrobatice.

S-au acordat diplome de participare și premii, mai mult simbolice, pentru câștigători.

Acțiunea organizată de Clubul Copiilor Lipova a constituit un prilej de întâlnire a copiilor din tot județul și un minunat schimb de experiență între profesorii care activează la cluburile din județ.

Mai mult ca perfectul exclus sau strada spre nicăieri

CRONICA LITERARĂ

Foarte ciudat. Nimeni nu mai dă doi bani pe poezie, orașele mișună de poeți. Există chiar cenacluri. Cenacluri și computere. Toți scriu: de la adolescenți până la pensionari. Se adună să-și citească scrierile și discută despre ele. Semn că oamenii perpetuează plăcerea de a vorbi, de a se întruni să vorbească. Mare lucru să vorbești într-un cenaclu. Acolo fiecare are ceva de spus. Chiar și cei care tac. Aceștia din urmă se pregătesc. Sau o fac în gând.

Zilele trecute, la cenaclul scriitorilor din Arad s-a lansat o carte într-un singur exemplar. A fost citită de la prima la ultima pagină. Și a avut succes. Autorul n-a deranjat nici o editură. Tânăr fiind, și-a confecționat cartea singur, pe computer. Pentru Arad, aceasta poate însemna o revoluție. Fiecare arădean dotat cu aparatul respectiv se poate apuca să-și facă singur o carte, frumos broșată și în lume, peste mare, aruncată. Stoluri de cărți vor bate din aripi deasupra orașului. Boschetarii vor ieși din boschete, copiii străzii vor ieși din canale. Toți vor cânta în cor: E primăvară! Vin berzele!

Tânărul este un talent literar sigur, deși studiază la facultate ceva științe exacte. Numele poetului este **Darie Pop**. Cartea: **Antologia unui înger. Editura: Computer.**

Înainte de a participa la inaugurarea cărții în cenaclu, am avut ocazia să citesc și alte poeme de Darie Pop, dintre care unele au fost o surpriză plăcută.

Ceea ce reținem în mod deosebit din această carte este „strada către nicăieri". E o stradă care interesează pe toată lumea. Toți trebuie să recunoască: au obiceiul să arunce, din când în când, o privire spre capătul acestei străzi. Mai ales că pe-acolo bate vântul și ridică mici nori de praf, uneori până la înălțimea unui stat de om. „La capătul străzii" ăsteia s-ar părea că există uneori o ușă care, spre a avea cât de cât o imagine completă, auditiv-vizuală, are obiceiul să se deschidă scârțâind. Ce poate fi mai plăcut decât scârțâitul acelei uși.

Aparițiile îngerului ne întâmpină peste tot în „antologie", însă, trebuie să știți, nu sunt semnificative de fiecare dată. Cu siguranță, însă, o „apariție" este semnificativă. Cea de la capătul străzii: „Capătul străzii către nicăieri / înainte și înapoi șirul de bătrâni / un toc fără balamale / câte o formă centrată / lumina deschizându-se în mijloc / stătea dincolo / ușa / prin ceață intrând / îngerul zburase." A se înțelege de către oricine că aparițiile esențiale sunt dispariții: „Îngerul zburase la capătul lumii."

Frumos este și versul utopic: „Oamenii se plictisiseră de război și încercau să născocească pacea." Poate singurul vers în care mai mult ca perfectul, de-mi mai aduc aminte bine timpurile verbale, face figură bună; deoarece, trebuie să recunoaștem, iarăși, prin alte părți strică tot.

Printre alte odăi ce le va deretica poetul este și aceea cu „ființele galbene" care, una din două: ori erau „încolonate", ori „stăteau la coadă". Chiar dacă „Nu toate."

Ce-i făcea Fata Morgana prințului nu mai emoționează pe nimeni. În schimb, o lume unde „caii erau liberi și se sălbăticiseră, oamenii mergeau pe jos", este, fără doar și poate, o lume de vis.

PETRU M. HAȘ

Post scriptum la o monografie

În urma publicării primului articol, mai multe personalități ce au avut contingențe cu „satul dintre dealuri", au ținut să-ntrebe sau să precizeze. Cu dăscălească sinceritate și cu profundă dragoste pentru locurile natale, încerc să lămuresc și aceste aspecte.

O notă bună în cartea mai sus pomenită este prezentarea vieții și activității medicului de plasă, dr. Romuald Coțoiu. Prezența acestuia în mai multe rânduri la Săvârșin, înalta sa profesionalitate și marea lui omenie, îl așează pentru totdeauna în panteonul Săvârșinului. Ar fi fost bine dacă autorul ar fi vorbit în domeniul sănătății și despre dr. Adalbert Manu, care a profesat aici nu mai puțin de o jumătate de secol, iar în timpul mandatului său a fost clădit Spitalul din Săvârșin.

O altă parte bună a lucrării este menționarea în detaliu a prof. pictor și sculptor Ștefan Gomboșiu. Lucrările acestuia aflate la Liceul din Săvârșin, îl prezintă ca pe un mare și valoros talent.

Dacă trecem la capitolul „umbre", lucrurile se amplifică mult. Cu aceeași aroganță se omit cu bună știință personalități militare zămislite pe aceste meleaguri. Unul dintre aceștia este colonelul-general post mortem - Emil Bârlea. Acesta a fost mulți ani atașat militar aero și naval al României la Budapesta. Un alt colonel, Jurcoane Voicu, șef de stat major la o unitate din Ploiești și colonelul Leonida Popescu, comandant de regiment la Cluj, ar fi meritat măcar o mențiune. Mai mult, despre maiorul în rezervă, Iancu, șeful veteranilor din Săvârșin, se vorbește în treacăt, deși distinsul ofițer a fost combatant pe Frontul din Apus, decorat cu medalii românești și străine.

Orgoliosul autor uită și pe colegul său, învățător căpitan în rezervă Gheorghe Zahariade și el combatant în septembrie '44 în luptele de la Prunișor, ca elev al Școlii de ofițeri de rezervă Ineu. Mai sunt și alte prea voite omisiuni. Culmea neobrăzării, însă, o constituie cele 16 poze ale autorului și consoartei, absolut nejustificate ca prezență în această carte.

În concluzie, se poate afirma cu deplină răspundere că amintita carte urmărea întronarea ideii că autorul ar fi fost tot-factum în Săvârșin, iar Muzeul, opera de căpetenie a domniei sale. Nici aici n-a fost onest pentru că voit n-au fost amintiți sau doar tangențial ceilalți membrii ai marii familii de pictori: prof. Iosif Pop, conf. universitar dr. Emilia Niculescu și poate cel mai talentat, ing. Mihai Niculescu.

Toate aceste precizări erau absolut necesare și au fost făcute cu obiectivitate și cu profundă durere pentru imaginea „satului dintre dealuri" și ale marilor lui valori trecute.

Prof. ȘEPTIMIUS PĂCURARIU

PRETUTINDENI, MUZEUL ESTE UN LOC DE CUNOAȘTERE, UN MIJLOC DE EDUCARE

Discuție cu dl. Pascu Hurezan, director, și dl. Mircea Barbu, șef de secție, la Muzeul Județean din Arad

– Ce a prilejuit vizita dv. în Germania?

Pascu Hurezan: Vizita la Muzeul din orașul Ulm a fost urmarea unei colaborări din 1998-1999, prin care Muzeul din Arad, alături de muzeele din Satu Mare, Timiș, Caraș-Severin

(zone locuite de șvabi) au contribuit la constituirea Muzeului Central al Șvabilor Dunăreni, fiecare muzeu contribuind cu documentație, chiar cu piese originale, cu avizul Ministerului Culturii. Am fost solicitați și pentru a concretiza un protocol de colaborare pe anii 2001-2005.

– Privind?

P. H.: Colaborare de cercetare, expoziții pentru muzeele din ambele țări, pe lângă unele din Ungaria, Austria, Serbia, Croația, deci spațiul în care au fost comunități ale șvabilor. Am participat eu, în calitate de director al muzeului, și șeful de secție, Mircea Barbu. A fost prezent ministrul secretar de stat Ioan Opriș. Acțiunea s-a concretizat prin semnarea unui protocol iar prima acțiune va fi în 2002 și ea presupune o expoziție la Ulm, care va fi itinerată apoi și în România, intitulată „Povestea casei".

Mircea Barbu: Muzeul din Ulm încearcă să fie un muzeu de sinteză asupra a ceea ce este fenomenul colonizării germane, hai să zicem șvăbești, în această zonă a Europei, un proces îndelungat în timp. Primii coloniști apar în deceniul al treilea al secolului XVIII-lea, ultimele valuri sunt semnalate la începutul secolului XIX-lea. Muzeul realizat acolo concretizează foarte bine - o spun din perspectiva celor 30 de ani de când lucrez ca muzeograf - această colonizare, viața lor social-economică și chiar politică, începând din momentul venirii și până la jumătatea secolului trecut. Interesant este că ei realizează o expoziție de bază asupra istoriei lor privită sub toate aspectele, încearcă să defalce, să meargă într-un program expozițional comun cu zonele în care au fost prezenți să concretizeze pe elemente mai stricte viața lor. Poate de aceea este foarte interesantă povestea casei, o poveste îndelungată a civilizației șvăbești propriu-zise.

– Chiar o evoluție a acesteia...

M. B.: Bineînțeles. Dacă iei planurile originale de la Fântânele, Frumușeni, Vladimirescu vezi că una era casa de atunci și alta în secolul XIX. Totdeauna am fost impresionat - și fac o paranteză - de faptul că anexele gospodărești erau mult mai mari decât casa de locuit. Gospodăria era într-o oarecare măsură una închisă, dar era pentru schimb. Casa reprezintă o microformațiune a vieții lor și asta este interesant de expus. Expoziția reconstituie un microcosmos al evoluției comunității vieții lor spirituale.

P. H.: Se au în vedere interferențele și influențele. Uluitor mi s-a părut că în Muzeul din Ulm au o sală de dialectologie.

– Ce a mai dezbătut manifestarea la care ați reprezentat muzeul arădean?

M. B.: S-a discutat problema realizării unor expoziții cu contribuții comune, mai ales cu patrimoniul din zonele de unde au plecat. Expoziții ce s-ar constitui ca semisinteze față de muzeul realizat. Aici fiecare muzeu expunându-și punctul de vedere și posibilitățile de realizare. Noi am pus problema contribuției populației germane la viața socio-economică și politică arădeană în sec. XVIII-XIX. Am putea face apoi și niște puncte muzeale.

P. H.: La „Povestea casei" avem casa de la Semlac și o casă de meseriaș, apoi casele de breaslă. Pentru anii viitori noi am mai propus expoziția Orfevrărie central-europeană, o cercetare etnografică și itinerarea expoziției Ex libris Ioan Slavici, cu exponate din 32 de țări.

M. B.: La fel realizarea unui program de tipărituri dintre cele

existente în depozitele muzeului nostru, care să reconstituie o istorie de familie pe două secole și ceva.

P. H.: Am mai discutat programul trecerii pe calculator, după un model european, a tuturor exponatelor noastre. E un program foarte eficient la care vom trece de luna viitoare.

– Realizarea unui muzeu virtual?

M. B.: Realizarea Muzeului șvabilor din Ulm a însemnat 27 milioane de DM (cu banii ăștia la noi s-ar putea realiza cinci-șase muzee, dar de unde bani?). Realitatea germană este că finanțarea începe de la comunitatea locală, intervine autoritatea landului și apoi cea centrală. Intervine apoi legea sponsorizării care acolo funcționează. Muzeul din Ulm a fost sponsorizat de firmele Mercedes, Bosch și Siemens.

– Ce ați dori și ce puteți prelua din experiența germanilor?

M. B.: N-aș vrea să trag focul pe spuza cercetătorului român dar el este mult mai creativ și cu un orizont mult mai larg. M-a impresionat acolo, dotarea fiecărui birou muzeal în sine.

P. H.: Inteligența, creativitatea le pui în valoarea când ai bani. Muzeul din Ulm are 6.000 de piese, e un muzeu nou, fiecare piesă e pusă în valoare. Noi avem cu mult mai multe dar nu le putem pune în valoare. Nemții își permit să facă muzee în comune. La Hochdorf au Muzeul celtului. S-a găsit un mormânt de celt și au făcut un muzeu în doi ani de zile, cu șase milioane de mărci și au expoziția cu cele mai valoroase piese din România. Desigur cu aprobare, cu asigurare, Tezaurul traco-celtic (unii zic dacic), cele mai valoroase piese de aur și argint din România, pe care eu sau Mircea Barbu nu le-am văzut niciodată împreună.

M. B.: Impresionează colaborarea dintre arhitect și muzeograf. E un sistem ultramodern de expunere cu ultrasiguranță în sine. În Hochdorf muzeul deși nu are o suprafață prea mare, dar este reconstituit mormântul de 25 de m înălțime și camera mortuară. Ideea este foarte importantă pentru un vizitator. Au reconstituit atelierul de fierărie cu obiectele originale descoperite. Interesant pentru noi e că au făcut un film cu tehnica de lucru.

P. H.: Această concepție o avem și noi, mai puțin banii. Replicile sunt făcute cu tehnica de atunci, a secolului V î.H. Ei au acolo 30.000 de vizitatori pe an.

– Muzeul este, așadar, un mijloc de educație.

P. H.: Neamțul obișnuit are curiozitate, pentru că are bani, are șosele bune, n-are grija zilei de mâine.

M. B.: Cultura este legată și de aspectul vieții economice. Impresionant este domul din Ulm, înălțimea turlei - 161 m, construcția a început în 1377 și terminată la 1890, cinci nave, două adăugate ulterior pentru protecție. Arhitectul care a proiectat bazilica a realizat și proiectul bisericii de la Cisnădioara. Proiectele noastre expoziționale se adresează publicului vizitator, au intenția de a atrage lumea spre muzeu, care este și un loc de cunoaștere, de educație.

DANA TODOR

Sindromul COMPUTER VISION (SCV)

Utilizatorii de computer, care lucrează mai mult de 4 ore pe zi, se pot confrunta în timp cu așa-numitul **sindrom computer vision** care constă în: ● vedere încețoșată la distanță mare sau mică ● dureri de cap ● ochi uscați sau iritați ● dureri de gât și de spate ● fotofobie (nu se suportă lumina) ● senzație de vedere dublată ● ochi obosiți ● oboseală sau chiar epuizare

Pe termen lung, efectele SCV pot duce la o eficiență scăzută la locul de muncă și la înrăutățirea vederii.

Iată câteva sfaturi, din partea specialiștilor, pentru utilizatorii de computer:

◆ controlați-vă anual ochii și comunicați medicului oftalmolog orice modificare a vederii

◆ întrerupeți cât mai des lucrul la computer, pentru a vă relaxa ochii. Clipiți cât mai des pentru a înlătura senzația de uscăciune

◆ reduceți strălucirea monitorului. Nu este voie ca chipul dumneavoastră să se reflecte pe ecran. Aveți grijă ca monitorul să fie poziționat corect. Dacă este nevoie folosiți draperii, perdele sau jaluzele în camera în care lucrați, instalându-vă becuri de putere redusă deasupra capului pentru a reduce nivelul luminii din încăpere.

◆ distanța dintre ochi și monitor trebuie să fie de aproximativ 50 cm. Partea superioară a monitorului trebuie să vină la nivelul ochilor. Dacă monitorul este situat prea sus puteți avea dureri de gât și o supraexpunere a ochilor cu uscarea lor.

◆ ecranul trebuie să fie curățat de praf, amprente și impurități.

Remedii homeopatice

● Ce este homeopatia?

Homeopatia există de vreo 200 de ani și se bazează pe un număr de principii și practici care au fost încercate, testate și demonstrate a fi eficiente de multă vreme. Întemeietorul acestui sistem este Samuel Hahnemann, care a descoperit că vindecarea se poate baza pe principii logice cu valențe tămăduitoare. Conceptul de bază al homeopatiei este „cui pe cui se scoate". Spre exemplu, când curățăm ceapa, ne ustură și ne lăcrimează ochii. Același lucru se întâmplă și în febra de fân, și, prin urmare, acești pacienți vor fi ajutați de remediul homeopatic preparat din ceapă.

Hahnemann a descoperit un mod unic și simplu de a prepara remediile homeopatice pornind de la o substanță naturală în stare brută.

În homeopatie nu apar efecte adverse, pacientul fiind la adăpost de orice pericol.

● Cum acționează remediul homeopatic?

Hahnemann a descoperit că homeopatia vindecă simptomele legate de gândire, percepție ca și de planul fizic. Sunt și afecțiuni în care tratamentul homeopatic are un rol secundar: * leziuni mecanice pentru a căror remediere sunt necesare anumite manevre ortopedice, chirugicale etc. * accidentele care necesită intervenții chirurgicale * unele condiții care pun în pericol viața * stări terminale de boală

Hahnemann a fondat un sistem medical care a luat cu asalt lumea, în ciuda opoziției înverșunate, și care s-a dovedit foarte eficient.

Produsele homeopatice pot fi găsite în mai multe farmacii din Arad. Una dintre ele este farmacia **„MIRAFARM"** din str. Crișan nr. 9, care oferă o gamă variată de produse homeopatice, producător fiind „Plant-extract" Cluj dar și produse fitoterapeutice: plante medicinale, extracte alcoolice din plante, uleiuri volatile (in, cimbru, cătină etc.) capsule cu uleiuri cu efect vermifug (antiparazitar). Farmaciștii de la **„MIRAFARM"** vă pot oferi în permanență indicații corecte referitoare la modul de administrare a tuturor produselor medicamentoase naturiste sau convenționale, ultimele fiind eliberate și în regim compensat sau gratuit. Aici puteți găsi și o gamă largă de produse preparate în laboratorul propriu.

Medicul vă răspunde

▼ D.F., 52 ani, Arad. Boala ulceroasă este o boală de durată și necesită un tratament pe o perioadă mai îndelungată. Dacă durerea a dispărut după câteva săptămâni de tratament nu înseamnă că v-ați vindecat. După câteva luni durerile pot reapărea cu aceeași intensitate. De aceea, tratamentul trebuie urmat pe o perioadă mai lungă de timp și sub supravegherea medicului. Este necesar să evitați și factorii iritanți pentru prevenirea crizelor dureroase. Prin urmare, renunțați la băuturi alcoolice, condimente iuți, mâncăruri cu grăsimi prăjite, alimente sărate, afumate, fructe și legume crude sau prea tari. Renunțați definitiv la tutun. Nu mâncați în grabă la ore neregulate. Renunțați la obiceiul de a mânca rar și mult la o masă. Dantura trebuie pusă la punct pentru ca alimentele să fie suficient fărâmițate, în caz contrar ele vor stagna în stomac mai mult ca de obicei și vor deveni iritante. Dacă sunteți nervos nu vă așezați la masă. Enervarea în timpul mesei dezorganizează mecanismele nervoase care controlează secreția gastrică.

Dacă respectați acest program de viață și alimentație și urmați tratamentul prescris aveți toate șansele să vă vindecați. Iată și câteva plante medicinale recomandate în gastrita hiperacidă: flori de salcâm, gălbenele, crețișoară, tătăneasă (rădăcină), coada-șoricelului, obligeană.

▼ M.N. 66 ani, Arad. Atunci când circulația sângelui printr-o arteră devine deficitară sau este blocată complet, țesuturile respective vor fi lipsite de oxigen și substanțe nutritive și nu se vor putea debarasa de produsele de dezasimilare. Este vorba de sindromul de ischemie periferică. Durerea apare sub formă de crampe, ca un cârcel, în gambe și laba piciorului, la eforturi sau în timpul mersului, după un număr de pași din ce în ce mai mic, cu cât boala avansează. Temperatura locală scade în raport cu gradul vasoconstricției sau obstrucției arterelor respective. În regiunea bolnavă, pielea prezintă modificări de culoare ce variază de la palid - albicios până la roșu intens sau violaceu.

În stadii mai avansate de boală pot apărea ulcerații sau cangrenă.

Nici într-un caz nu trebuie să ajungeți într-o asemenea fază a bolii. Această boală poate fi tratată dacă este depistată în faza inițială. Cu alte cuvinte dacă simțiți dureri la mers în gambe sau picioare, amorțeli, înțepături, dacă picioarele sunt reci și pielea este uscată este bine să vă adresați medicului. Este o mare greșală să amânați prezentarea la medic, atribuind durerile unei boli reumatismale și întârziind aplicarea unui tratament medicamentos, igienico-dietetic și eventual chirurgical, care pot reface o circulație satisfăcătoare în piciorul cu arterele bolnave.

Pagină realizată de dr. MARIA FILIMON

Un nou produs contraceptiv

INELUL CU HORMONI

Compania clinică olandezo-suedeză Akzo Nobel a anunțat că va lansa în cursul acestui an, pe piața americană, o nouă formă de produs contraceptiv: un „inel" din plastic flexibil care prezintă mai puține dezavantaje decât pilula clasică. Inelul numit NuvaRing trebuie inserat în vagin o dată pe lună. După aceea, femeia care folosește acest mijloc de contracepție nu mai trebuie să-și facă griji timp de trei săptămâni. Inelul eliberează în fiecare zi o doză constantă de hormoni, ceea ce permite evitarea fluctuațiilor nivelului acestor substanțe, astfel încât toleranța organismului femeilor față de acest mijloc de contracepție este excelentă, unul dintre avantaje fiind o regularitate perfectă a menstruației. În Europa, noul produs va fi lansat în cursul anului 2002. NuvaRing este un inel de plastic flexibil (etilien vinilacetat) cu un diametru de 5,4 cm și o grosime de patru milimetri. El eliberează zilnic două tipuri de hormoni: 15 micrograme de estrogen și 120 de micrograme de progesteron.

PROCTOLINE
CENTRUL MEDICAL PROCTOLOGIC

Hemoroizi si fisuri anale
fără operații
prin PROCTOLINE - TIMISOARA

" PROCTOLINE" reprezinta o retea internationala de clinici profilate pe diagnosticul si tratamentul afectiunilor canalului anorectal.
Nascute din incercarea de a depasi multiplele imperfectiuni ale interventiilor chirurgicale clasice metodele terapeutice folosite in Clinicile Proctoline s-au dezvoltat ca o alternativa viabila la metodele operatorii.

Avantajele metodelor proctologice moderne

Metodele proctologice moderne practicate in Clinicile PROCTOLINE permit obtinerea unor rezultate excelente si de durata.
Tratamentul se desfasoara fara internarea pacientului care nu este scos din sfera preocuparilor sale, fara anestezie, eliminandu-se o serie de complicatii anestezico-chirurgicale posibile.

(1515527)

Timisoara : 056 - 221.219
Bucuresti : 01-311.19.69
Iasi : 032 - 145.633
Baia Mare : 062-220.103
Brașov: 068-333985

Știați că...

■ **legumele prăjite în grăsime sau ulei** devin mai puțin digestibile. De aceea, trebuie să excludem din bucătărie prăjelile care prelungesc digestia și irită stomacul. Adaosul de ceapă sporește efectul iritant

■ **cartoful** este un aliment bogat în principii alimentare cu valoare biologică crescută. Pentru a le păstra intacte este bine să fierbem cartoful întreg în coajă sau să-l coacem la cuptor, adaugând ulterior unt, ulei, margarină sau smântână. Dacă îl fierbem curățat, cartoful trebuie pus imediat la foc, pentru ca să nu-și piardă, zăbovind în apă, vitaminele și sărurile minerale. Apa în care a fiert cartoful curățat de coajă bogată în vitamine și săruri minerale, trebuie utilizată la sosuri și supe.

■ **cel mai sănătos mod de a prepara oul** este fierberea lui în coajă până la coagularea incompletă (ou moale) sau cufundarea lui, după ce a fost spart, în apă clocotită, ușor acidulată în prealabil cu oțet, care grăbește coagularea protidelor din albuș. Apa nu trebuie sărată. Albușul fiert este mai bine digerat decât cel crud nebătut. Dacă vreți să preparați omletă, este de preferat să bateți separat albușul și apoi să-l amestecați cu gălbenușul

■ **prăjirea cărnii** este un mod de preparare încă destul de mult folosit deși este atât de nesănătos. Este mult mai bine să se pregătească carnea prin fierbere sub formă de rasol, frigere la cuptor (în vas acoperit, în ulei cu puțină apă) înăbușire (se expune carnea la vapori de apă la 100°, într-un vas închis).

■ **leguminoasele** au nevoie de mai mult timp pentru fierbere, deoarece conțin substanțe care împiedică digestia. Înainte de fierbere, leguminoasele se înmoaie în apă rece timp de 12 ore. Apa în care au stat la înmuiat se aruncă, deoarece conține substanțe care provoacă balonări. Fierberea leguminoaselor se face în apă nesărată, deoarece sarea întărește învelișul și fierberea durează mai mult. Pentru a ușura digestia acestor alimente, se recomandă ca ele să fie consumate în amestec cu cereale, mai ales cu orez. Se recomandă, de asemenea, ca leguminoasele să fie consumate în cantități mici, deoarece ele conțin substanțe care irită mucoasa intestinală. Este bine să se evite consumul de leguminoase în cazul bolilor de ficat, pancreas, intestin, colon, rinichi, vezică urinară

ELEVII ÎN EXERCIȚIUL DEZBATERII

„Avem ceva de spus și o spunem cum trebuie"

Cele două cluburi de dezbateri de la Colegiul Național „Elena Ghiba - Birta" - „Pro Debate" și A +" - numără astăzi 48 de membri și sunt pregătite de profesoara de engleză Livia Marinescu și de profesorul de religie Darius Gui.

„Pro Debate" și „A +" s-au clasat pe primele două locuri la ultima competiție locală, din februarie 2001. La regionala 2000 de la Râul - Alb, „Pro Debate" s-a clasat pe locul 1, la națională din 2000, de la Cozia, a ocupat locul 5 pe țară, iar internațională de la Poiana Pinului (decembrie 2000) s-a situat pe locul 3 în concursul pe echipe. În cele două cluburi, dezbaterile se pregătesc atât în limba română cât și în limba engleză. **Berta Boroș** și **Ștefan Florea** (clasa a IX-a), **Iulia Fildan** și **Radu Dumitrescu** (clasa a XI-a) sunt câțiva „debateri", care ne-au spus de ce s-au apropiat de exercițiul dezbaterii, cu ce îi ajută, ce calități le sunt necesare, în ce meserii le va fi de folos.

Un exercițiu al minții

În ce fel i-a ajutat pe cei patru practicarea „debae"-ului?

Iulia: „Stimulează gândirea enorm de mult, te învață să-ți organizezi ideile, scoate în evidență calități precum spontaneitatea, imaginația, îți oferă prilejul de a cunoaște oameni care știu ce vor. Este un exercițiu al minții."

Berta: „Te ajută mai departe. Deprinzi stilul lucrului în echipă, înveți să susții un discurs. Mai mult, înveți să susții un punct de vedere, chiar dacă nu este neapărat punctul tău de vedere."

Ștefan: „Poți să te joci cu nervii oamenilor. Este o manipulare a minții."

Radu: „Pe mine mă ajută în certurile cu părinții. Poți fi mult mai logic în dispute." Ce îi unește pe „dezbateri" este faptul că **„avem ceva de spus și o spunem cum trebuie"**. Și îi mai unesc și amintirile comune de la club, de la concursuri.

„Cele mai frumoase amintiri din liceu le am cu debate-ul." (Iulia). Între foștii „debateri" și cei de acum se păstrează relațiile, se stabilește o prietenie bazată pe interes cultural. Prof. Darius Gui are un punct de vedere foarte ferm asupra utilității dezbaterilor în liceu. **„Sistemul educațional este rigid. Debate-ul te face să îți pui probleme și să răspunzi la ele în afara constrângerilor de orice fel. Este mai nonconformist."**

Meseria de a-ți exprima punctul de vedere

Multe teme de dezbateri necesită o muncă de cercetare amplă și meticuloasă. Este nevoie să te documentezi din cărți (menționând editura, pagina citatului), din dicționare, ziare, reviste (nu mai vechi de cinci ani!) de pe Internet, de pe „teren" - discuții cu specialiști, cu persoane implicate în tema de discuție.

Nici unul din cei patru nu își dorește să devină politician. Iulia vrea să fie avocat sau notar, Berta - psiholog sau avocat, Radu - psiholog sau sociolog, Ștefan - arhitect, medic stomatolog sau avocat („serios!"). Părerea lor despre vorbitorii din Parlament este proastă: Ștefan sesizează plictiseala. **„Îți vine să adormi când asculți discursurile parlamentarilor."** . Sau, cealaltă extremă - cearta. Iulia: **„Într-o dezbatere trebuie să-ți prezinți ideile calm, la rece, fără să devii pasional. În Parlament nu există ordine și structură, ei nu dezbat, ci se ceartă."** Ce știu deja niște elevi de liceu este că într-o dezbatere (fără miză) opiniile personale nu sunt admise.

Nu au ce căuta...

Cei care nu știu să piardă, care nu au noțiunea de „fair-play", care se dedau la atacuri la persoană, care au idei preconcepute, individualiștii. În schimb, timizii pot fi ajutați să se deschidă, persoanele fără dicție pot ajunge să se exprime clar.

C. L.

STUDENȚII DE LA „AUREL VLAICU" AU PROIECTE AMBIȚIOASE

Zilele trecute, Liga Studenților din Universitatea „Aurel Vlaicu" (L.S.U.A.V.) a organizat o seară studențească în localul „TUB". Ultima acțiune de acest gen a fost organizată în decembrie. Chiar dacă este o organizație activă, L.S.U.A.V. a cam intrat în „amorțeală" în ultimele luni. Iată ce ne-a declarat în acest sens liderul studenților de la Stat - Alexandru Chereș: „Dacă ținem cont de sesiunea și vacanța din iarnă aș putea spune că am pierdut prea mult timp, dar într-adevăr, a existat o scurtă pauză necesară reorganizării L.S.U.A.V. care are în prezent 17 membrii activi, cu ajutorul cărora organizația noastră a avut în desfășurare, în această lună, trei proiecte: „Seara Studențească"; editarea revistei studenților „ASPECTE" și „Testarea pieței forței de muncă". Primele două sunt deja finalizate iar al treilea fiind un proiect va fi finalizat luna viitoare.

Aș dori pe această cale să le mulțumesc celor trei lideri de grup: **Cocioc Irinel, Corovei Mihai** și **Arsene Marian**, precum și celorlalți membrii activi al L.S.U.A.V. cei care au constituit cele trei grupuri fără de care nu puteam realiza aceste proiecte. Proiectele noastre

sunt deschise tuturor studenților arădeni atât celor de la U.A.V. cât și celor de la U.V.V.G. Pe viitor am planificat deja: începerea și continuarea, acum cu o nouă echipă, a spectacolelor lunare „STUDENT SHOW"; organizarea, împreună cu colegii de la OSUVG a ediției a II-a a Balului Universităților (anul trecut a avut loc ediția I-a la Complexul Jackson din Nădlac) și nu în ultimul rând, demararea în luna mai a unui proiect național aici, la Arad.

În încheiere doresc să mulțumesc, în numele L.S.U.A.V., ziarului „Adevărul" care a fost tot timpul alături de noi, încă de la început."

OLIMPIU BULZAN

Cine îi învață pe elevi cum să dezbată?

Livia Marinescu este profesoară de engleză și instructor de debate (dezbateri) din 1998 de când a înființat Clubul „Pro Debate" al Colegiului Național „Elena Ghiba-Birta". Ce înseamnă a fi instructor de debate?. **„Munca instructorului presupune atragerea de noi membri în club, inițierea lor în formatul de debate, selectarea bibliografiei pentru tema de concurs. De asemenea, trebuie să fiu și psiholog, mai ales la meciuri, când pe elevi îi ajută să ai o atitudine pozitivă."**

Prof. Marinescu s-a simțit atrasă de această activitate pentru că **„activitățile extrașcolare au un impact mai puternic asupra elevilor decât lecția de la clasă."** Și, deși e o muncă neplătită, care cere sacrificarea timpului liber (clubul se întâlnește o dată sau de două ori pe săptămână), care presupune și „umblatul" după sponsori, care stresează (mai ales în timpul concursurilor), care cere o adaptare rapidă la haosul din sistem (uneori tema de dezbatere este anunțată cu două săptămâni înainte, pentru ca apoi

să se schimbe), satisfacțiile altruiste ale instructorului îl fac să treacă peste aceste neajunsuri. Elevii pregătiți de ei câștigă respect în școală, au o reputație în rândul colegilor lor. De exemplu, Iulia - veterana clubului - face parte din Consiliul de administrație al Liceului.

Acum, prof. Livia Marinescu este secondată de profesorul de religie Darius Gui. Mai mult, doi fost „debateri" de la „Ghiba-Birta", Alecu și Andrei, actualmente studenți la Timișoara, au format, în fostul lor liceu, Grupul de debate **A +** de care se ocupă îndeaproape.

CĂTĂLINA LATU
FOTO: ONORIU FELEA

Regulile jocului

De 7 ani, elevii români au posibilitatea de a-și perfecționa stilul oratoric în cluburi de dezbateri (debate). În Arad, se pare, mișcarea a avut un puternic impact în rândul elevilor, ținând cont de faptul că există nouă astfel de cluburi în școlile arădene. Câteva sunt afiliate la ARDOR (Asociația Română pentru Dezbateri, Oratorie și Retorică), afiliată la rândul ei la asociația IDEEA din New York. Între echipele de dezbateri se fac concursuri - locale, regionale, naționale, internaționale...

***

O echipă are trei membri (trei vorbitori). În concurs se înfruntă două echipe - una de afirmatori, alta de negatori. Există o moțiune (temă), cunoscută dinainte, pe care echipa de afirmatori o susține iar echipa de negatori o combate. Primii vorbitori (afirmator 1, negator 1) își prezintă punctele de vedere, aduc argumente, cu dovezi clare, având la dispoziție 6 minute fiecare. Următorii doi vorbitori continuă argumentația, iar ultimii vorbitori concluzionează cazul. Între timp, se pun așanumitele întrebări - încrucișate (cross-questioning), pentru clarificarea aspectelor din discursul anterior. În timpul meciului, există o perioadă de time-out (8 minute), pentru ca echipa să-și revizuiască sau completeze linia de argumentație. Acest gen de dezbateri funcționează după formatul „Karl Popper".

Echipa câștigătoare este desemnată de un arbitru (instructor de dezbateri), pe anumite criterii, cum ar fi calitățile oratorice, dovezile, structura discursului.

***

Temele (moțiunile) de dezbateri sunt extrase din realitățile prezentului. Adesea acestea presupun o serioasă muncă de documentare. Iată câteva exemple:

„Părinții pot fi înțelegători sau nu"

„Căsătoria e o barieră sau nu"

„Intervenția NATO în Kosovo este sau nu justificată"

„Globalizarea amenință identitatea statelor naționale sau nu"

„Cenzura presei este imorală sau nu"

„Banii aduc fericirea sau nu"

Pentru regionala de dezbateri din 31 martie a.c., moțiunea va fi „Avortul este imoral sau nu".

C. L.

D`ale elevilor

Unii profesori se enervează, alții se distrează și cei mai mulți sunt stupefiați de ceea ce elevii pot scrie prin lucrările de control, din neatenție, din neștiință...

Iată câteva din celebrele perle: „presa este câinele de rasă al democrației", în loc de „câinele de pază"

„partidele politice în România sunt două: parlamentul și guvernul"

„drepturile pozitive ale omului sunt: dreptul la certificat de naștere, dreptul la buletin..."

Întrebarea profesorului: „Omul este scop sau mijloc?" -

răspuns: „omul este și scop și mijloc: este scop, atunci când scopul lui este ceva și este mijloc, atunci când la mijlocul lui este ceva."

Celebra definiție dată omului de Aristotel - omul este „zoon politikon" (animal social), a fost reținută de un elev, astfel: „omul este un animalus captivus"

M. A.

Micii jurnaliști

Abia au învățat să scrie și să citească și s-au pus pe treburi mai serioase; au scris o revistă „Surâs de copil", ce va apare o dată pe lună. Revistă scrisă de elevii, din clasele I-IV, ai Școlii generale nr.6, din Arad, sub coordonarea doamnelor învățătoare.Colectivul de redacție este format din Bolojan Lavinia, Gabor Lorena, Fedur Bogdan, Ilie Mihaela, iar tehnoredactarea este asigurată de Moțiu Raul; toți, copii din clasele a 3- a și a 4-a. Patru pagini cu poezii, creații personale, cu jocuri, curiozități, matematică distractivă și multe alte surprize.

Lansarea noii reviste s-a făcut într-un cadru mai special: au fost prezenți și viitorii școlari, copiii de la grădinițele PP16 și PP10 iar grupul „Colibrii", al școlii, condus de d-na prof. Miclea le-a cântat și i-a încântat pe cei prezenți.

Nu putem decât să urăm și noi, micilor jurnaliști: „La cât mai multe numere!"

M. A.

Aradul, văzut de oaspeți și medaliat de arădeni

Încercați să vă plimbați prin Arad și să-l priviți ca și cum ați păși pentru prima dată în orașul acesta. Ce ați observa mai întâi, ce „v-ar sări în ochi?" Clădirile. Da, sigur că da. Aradul are foarte multe clădiri vechi și frumoase. Nu știm prea multe despre ele, dar știm să le deosebim de blocuri. Cam așa le-au privit și câțiva tineri din Hunedoara, veniți pentru prima dată în orașul nostru cu ocazia concursului interjudețean „Traian Lalescu". „Aveți clădiri frumoase, am fost și la o biserică care e pe centru (e vorba de Catedrala Catolică) - nu știm de care e..." „Și e foarte curat, da e curățenie în oraș, mai curat decât la noi."

„Și papuci sunt mai mulți decât în magazinele de la noi." Despre alte produse nu ne-au spus prea multe că „nu prea am găsit magazine deschise sâmbăta după-amiaza."

Altceva. „Da, la internat unde am fost cazați e bine, suntem mulțumiți" (e vorba de internatul „30 Decembrie". „Și suntem mândri că am putut intra pe poarta acestui liceu. E foarte frumos. Te simți foarte bine când intri aici" (n.r, Colegiul Național „Moise Nicoară").

De fapt, ei nu au vizitat orașul, s-au plimbat pe ici pe colo, fiecare de capul lui sau în grupuri însoțiți de profesoare.

Am stat de vorbă doar cu câțiva dintre participanții la concurs, poate alții au fost mai norocoși și au văzut mai multe... Oricum, un toponim pe care-l căutau unii era Mc Donald's și e normal, peste tot se găsesc însemne care certifică existența lui.

***

Arădenii noștrii, participanți la concurs, au câștigat locul întâi, obținând cele mai multe premii.Iată numele tuturor câștigătorilor:

Panda Corina, clasa a 6-a, Școala cu clasele I-VIII, Nr. 13 (prof. Cocoș Adriana) - premiul 3

Bucur Gabriel, clasa a 6-a, Colegiul Național „Moise Nicoară" (prof. Potocean Octavia) - mențiunea 2

Margea Andrei, clasa a 7-a, Colegiul Național „Moise Nicoară" (prof. Potocean Mircea) - premiul 1

Crâsnic Loriana, clasa a 7-a, Colegiul Național „Moise Nicoară" (prof. Potocean Octavia) - premiul 2

Babuț Andreea, clasa a 8-a, Școala cu clasele I-VIII, Nr. 4 (prof.Mitrici Dusan) - mențiunea 2

Vasilescu Corina, clasa a 8-a, Școala cu clasele I-VIII, Nr. 4 (prof. Mitrici Dușan) - mențiunea 3

Bătăran Florin, clasa a 9-a, Colegiul Național „Moise Nicoară", (prof. Portal Wilhelm) - locul 1

Doba Victor, clasa a 9-a, Grup Școlar industrial Nr. 12 „Csiki Gergely", (prof. Peter Andrei) - locul 3

Tănăsoiu Bogdan, clasa a 9-a, Colegiul Național „Moise Nicoară", (prof. Portal Wilhelm) - mențiunea 3

Betea Dan, clasa a 10-a, Liceul Teoretic „Elena Ghiba Birta", (prof. Dumitrică Sorin) - locul 3

Avram Alexandru, clasa a 11-a, Colegiul Național „Moise Nicoară", (prof. Potocean Mircea), locul 1

Jorza Andrei, clasa a 12-a, Colegiul Național „Moise Nicoară", (prof. Potocean Octavia) - locul 1

Rațiu Florin, clasa a 12-a, Colegiul Național „Moise Nicoară", (prof.Potocean Octavia), locul 2

Vostinar Laurian, clasa a 12-a, Colegiul Național „Moise Nicoară", (prof. Potocean Octavia) - mențiunea 1

M. ARDELEAN

De la un stadion la altul

TISZA A RĂSPUNS ACUZELOR

● La chiar prima apariție într-un meci oficial din returul campionatului Diviziei B, UTA s-a jucat pur și simplu cu nervii suporterilor. A evoluat fără cusur timp de 60 de minute și a creat o sumedenie de ocazii, din care a și fructificat două, după care a urmat un inexplicabil recul, ce a permis Olimpiei Satu Mare să revină în joc și să plece cu un punct de la Arad. ● La cald, „țapul ispășitor" a fost considerat arbitrul de centru, Gabriel Stroe, pentru că a pedepsit - just, în opinia noastră - cu penalty intervenția lui Mărginean asupra lui Dulcea. Apoi a fost luat în „colimator" antrenorul Francisc Tisza, în primul rând pentru schimbările mai puțin inspirate, dar și pentru faptul că în perioada de pregătiri a cam neglijat echipa mare în favoarea juniorilor, cu care s-a deplasat în Italia, la turneul de la Viareggio. Răspunsul tehnicianului textilist a venit imediat după meci, pe un ton calm: **„Noi suntem aici plătiți de către unii oameni, care dacă n-ar fi, n-ar mai exista nici UTA, nici fotbal în Arad la nivelul Diviziei B. Noi suntem angajații acestor patroni, trebuie să ne conformăm ordinelor. Echipa s-a pregătit, eu am mers unde a trebuit să mă duc, pentru că deocamdată am și eu o familie de întreținut..."** ● Nu în ultimul rând „vinovat" pentru semi-eșecul Bătrânei Doamne a fost scos președintele sătmărenilor, Mircea Govor, care, în calitatea sa de membru în Comitetul Executiv al Federației Române de Fotbal, ar fi avut o oarecare influență asupra arbitrajului „centralului" Stroe. Adevărul e însă altul. Cândva punctul forte al echipei, acum, condiția fizică la unii jucători lasă de dorit, fapt îngrijorător pentru etapele rămase de disputat din acest campionat. Apoi, în partida de sâmbătă s-a văzut de la o poștă că rezervele nu se ridică la nivelul titularilor. Mai mult, unul dintre debutanți, Hărdău (celălalt a fost Rancz) a dovedit grave carențe în joc în momentele în care era mai mare nevoie de aportul său. ● Pentru UTA urmează o deplasare infernală în fieful liderului, F. C. Baia Mare, care nu își poate permite să facă alți pași greșiți după episodul Apulum, dacă dorește să scape de emoțiile barajului pentru promovarea în A. Dar cum mingea e rotundă...

CĂLIN MNERIE

„Principalul" Francisc Tisza secondat de Dan Mănăilă, pare a nu înțelege cum a putut scăpa victoria într-un meci ce l-a avut în mână

Foto: ȘT. MATYAȘ

PATRU CĂPITANI ȘI UN ANTRENOR GRĂBIT

◆ Chiar dacă vremea nu a prea ținut cu fotbalul (ploaie măruntă și vânt puternic), peste 1000 de spectatori au vrut să asiste la confruntarea celor mai bune divizionare „C" arădene, sâmbătă dimineața, pe terenul Telecom din Micălaca. ◆ La un moment dat, cu vreo 15 minute înainte de meci, un angajat al Telecomului a venit la președintele Marinca și i-a solicitat un nou cotor de bilete, că unul se epuizase. ◆ Antrenorul gazdelor, Gigi Borugă, s-a întreținut timp de un minut cu „omul din umbră" al oaspeților, Paul Palcu, prin gard, cu puține momente înaintea fluierului de început. Ce au discutat nu știm, dar și-au dat mâna și și-au spus, probabil, să învingă cel mai bun. Dar, până la urmă, s-a terminat la egalitate și toată lumea a fost (ne)mulțumită. ◆ Frumoasă sala de protocol de la Telecom, doar la masa presei lucrurile nu au stat cum ar fi fost firesc, vederea ziariștilor fiind obturată - ba și a observatorului FRF, Ioan Popa, din Timișoara - de spectatorii care stăteau în picioare la „oficială". Până la urmă, cu genoflexiuni am rezolvat și problema asta. ◆ Pe parcursul meciului, banderola de căpitan de echipă a celor de la A. C. U. s-a dovedit a fi plimbătoare. Ea a parcurs un inedit itinerar: Bogojel (schimbat) - Plisca (eliminat) - Kovacs (schimbat) - Folea (a terminat meciul cu ea pe brat). Forțând puțin, oaspeții au avut patru căpitani pentru... un punct. ◆ Cum Gigi Borugă și-a băgat elevii în ședință imediat după meci, întârziind la conferința de presă, tehnicianul oaspeților, Marcel Coraș, a dorit să înceapă să vorbească ziariștilor, deoarece, citâm: **„Mă grăbesc. Plec cu Gandolfi la București, la România-Italia."** Chiar dacă a fost o glumă bună, unii au luat-o în serios. ◆ Întrebat de ce portarul titular Irimia nu a fost trecut nici măcar rezervă, Coraș a precizat: **„Irimia a declarat forfait joi, așa că Rusu a fost titular, iar rezervă am pus un junior."** ◆ Pentru meciul din etapa viitoare, cu „U" Cluj, cei de la A. C. U. nu vor putea conta pe Kovacs (cumul de „galbene") și Plisca (eliminat). ◆ Să mai spunem că președintele Marinca ne-a dezvăluit și un secret: **„I-am propus deja lui Gigi Borugă să continuăm împreună și campionatul viitor."**

„Telefonistul" Nicolae Mitu n-a mai putut „dansa" cu mingea deoarece jandarmul său, Folea, l-a ținut foarte bine. Față din meciul: F. C. Telecom-A. C. U. (scor 0-0)

Foto: ONORIU FELEA

DANIEL SCRIDON

Box

JUNIORUL EUGEN BARTA - MEDALIAT CU BRONZ LA CUPA ROMÂNIEI

Zilele trecute, la Slănic Moldova s-a desfășurat Cupa României la box, pentru juniori. Clubul arădean „Silva Lazăr" Motorul a fost reprezentat de doi sportivi, pregătiți de antrenorii Florian Barna și Dionisie Szekely.

După două victorii și o înfrângere în fața celui care avea să devină câștigător al Cupei României, **Eugen Barta** (cat. 60 kg) a câștigat **medalia de bronz**. Este prima medalie din acest an pentru secția de box „Silva Lazăr" Motorul și sperăm că e doar începutul unei salbe de medalii. Celălalt pugilist legitimat la acest club, **Victor Moisan** (cat. 51 kg), a pierdut în meciul inaugural, tot în fața unui sportiv ce avea să devină medaliat cu aur.

Boxul arădean a mai fost reprezentat la această competiție și de frații **Buda Andrei (54 kg) și Adrian (57 kg)**, legitimați la Box Club, care, din păcate nu au urcat pe podiumul de premiere.

Surprinde în mod neplăcut absența sportivilor de la Astra, mai ales că era vorba de o competiție pentru juniori.

În schimb, trebuie să ne mândrim cu **arbitrul Constantin Bujor**, care a oficiat la Cupa României de la Slănic Moldova.

Următoarea manifestare pugilistică importantă va avea loc pe 6 aprilie, când la arena de box din Aradul Nou se va desfășura campionatul județean pentru juniori și cadeți.

D. SCRIDON

REZULTATE BUNE PENTRU JUDO-ul ARĂDEAN

Sala CSȘ Gloria a găzduit la sfârșitul săptămânii trecute etapa de zonă a Campionatului Național de Judo - juniori III, disputându-și calificarea la turneul final peste 250 de judoka din toate județele Transilvaniei.

Sportivii arădeni prezenți în competiție au avut o comportare bună, lucru subliniat și de antrenorul Mihai Telechi: **„Sunt mulțumit de rezultatele obținute, nu mai puțin de nouă sportivi, cinci băieți și patru fete, urmând să fie prezenți la Constanța, unde se va desfășura ultimul act al competiției."**

Vor reprezenta Aradul, în disputa pentru titlurile naționale: Radu Dehelean (CS Cimvest Petrolul) și Răzvan Coman (CSȘ Gloria) - catg. 46 kg, Bogdan Ban (CSȘ Gloria) - cat. 60 kg, Valentin Szabo (CSM) - cat. 66 kg, Mihai Nemeth (G.I. Tajovsky Nădlac) - cat. + 66 kg, Cristina Sotroni (G.I. Tajovsky Nădlac) - cat. 36 kg, Diana Mladin (CS Cimvest Petrolul) - cat. 40 kg, Izabela Trif (CSȘ Gloria) - cat. 63 kg, Alexandra Sfârlea (CSȘ Gloria) - cat. + 63 kg.

FLORIN COITA

VULTURII SOCODOR SE RETRAG DIN CAMPIONAT?

Prin oraș au început să circule tot felul de zvonuri, care dau drept sigură retragerea din Campionatul Județean „Onoare", Seria B a echipei Vulturii Socodor. Dorind să aflăm realitatea l-am contactat telefonic pe dl. Taha Abed - președintele grupării din Socodor, care ne-a declarat: **„Nu mai am cuvinte. Singurul lucru pe care vi-l pot spune este că nu-mi place necorectitudinea, în special, când vine din partea prietenilor. Joi seara avem ședința Consiliului de Administrație, unde se va discuta propunerea mea de a retrage echipa din campionat".**

D. SCRIDON

Fotbal

CAMPIONATUL JUDEȚEAN „ONOARE"

Seria A

Voința Macea - Victoria Felnac 2-2 (1-2)

Stadion „Macea", timp frumos, teren bun. Spectatori 200. **Au marcat:** Șimăndan - min. 19 (penalty), Cucuieți-min. 81, respectiv Felnacichi-min. 15 (penalty), Igreț - min. 31.

Macea: Vâlcan-Săbău (min. 67-Covăsan), Dobre (min. 46 - Scrob), Turnac - G. Duma (min. 70-Hornea), Julean, Șimăndan, Vuin - A. Duma, Orban, Cucuieți. **Antrenor:** Florin Șimăndan.

Felnac: Mitrov-Popa, Dragomir, Ciuban - P. Rad, Lingurar, Țicală (min. 90-Răzvanță), V. Rad, Grill (min. 60-Buz) - Felnacichi, D. Igreț. **Antrenor:** Ștefan Igreț.

Au arbitrat: Codrin Ciocan (penibil), asistat de Lucian Țandără (bine) și Eduard Șimo (bine).

Observator AJF: Marian Vasile.

Mult prea preocupat de imaginea sa în presă, purtătorul „ilegal" de fluier, Codrin Ciocan, a avut patru decizii contestate pe bună dreptate de ambele tabere. Dându-și seama că a acordat primul penalty foarte ușor, la distanță de numai patru minute, „fluierașul" pune balonul din nou pe var, de această dată pentru gazde, ghidându-se după legea compensației, care totuși în fotbal nu este valabilă.

S. CAZAN

Seria B

Crișul Alb Șicula - Armonia Ineu 1-4 (1-2)

Trebuia să fie un mare derby, prin prisma locurilor din clasament și așezare geografică. Locul 3, contra locul 1, Crișul Alb Șicula, respectiv Armonia Ineu trebuia să lupte atât pentru ierarhie, cât și pentru supremația zonei. ■ Din păcate, nimic din ceea ce am prevăzut nu s-a întâmplat. Gazdele, foarte modeste, nu au pus nici o problemă oaspeților. De ce, nu știm! Nu au putut, sau nu au vrut! Nu de alta, dar cei din Șicula au expediat, în prima parte, un singur șut periculos, din care au și egalat. După 0-1, gol marcat de Avram, în minutul 30, șapte minute mai târziu a revenit echilibrul, cu un alt gol de generic, înscris de Moisa. ■ În minutul 42, când lumea se aștepta ca gazdele să preseze - căci veneau după egalare - cei care au înscris au fost tot oaspeții, prin Fl. Bun, dintr-un penalty corect acordat de arbitrul Florin Dumitru. ■ În partea secundă a partidei s-a făcut liniște. În doar două minute, Avram și Șerban au dus scorul la 1-4, pecetluind soarta meciului. ■ În minutul 62, Husveth a văzut cartonașul roșu, după două „galbene", iar gazdele abia atunci au început să se apropie de careul advers. ■ Dorința celor de la Crișul Alb Șicula a avut de suferit, inexplicabil pentru o echipă care dorea să vină pe locul 2, ce duce la baraj. Așa se face că până la final scorul a rămas același. ■ Victoria oaspeților nu poate fi contestată de nimeni, aceștia au fost mult mai buni, însă diferența a părut enormă pentru două echipe de pe podiumul clasamentului. ■ Echipa gazdă, Crișul Alb Șicula nu a pierdut nici un meci la o diferență de trei goluri, atâta timp cât l-a avut ca antrenor în campionatul trecut, pe Septimiu Tripa. Iată că acum, pe fondul unei evoluții modeste, gazdele au fost întrecute net, fără drept de apel. ■ Duminică, vine derby-ul Armonia Ineu - Vulturii Socodor, în care oaspeții au doar varianta victoriei, pentru a spera la primul loc. Gazdele, mai liniștite, au două semne: 1X. Va fi, indiscutabil, un meci pe viață și pe moarte.

ȘICULA: Morar - Danciu, Monta, Trânc, Hanc, Caba, Dehelean, I. Foltean, Tudor, Coșerean, Moisa. **Au mai jucat:** D. Foltean, Fluieraș, Băcuieț.

INEU: C. Feieș - Fărcuța, Bortoș, Blidar, Șerban, Matei, Husveth, Avram, Fl. Bun, Surtea. **Au mai jucat:** Tulcan, Zopota, Nicodin.

Au arbitrat bine: Fl. Dumitru - la centru, ajutat de E. Roșu și M. Jivan - asistenți.

Observator AJF: Dorin Vătran.

LEO SFÂRA

Seria A

Rezultatele etapei a XV-a: Progresul Pecica-Unirea Șeitin 2-1; Partizan Satu Mare-Stăruința Dorobanți 4-5; Înfrățirea Iratoșu-A.S. Telecom 4-1; F.C. Sânleani-Olimpia Bârzava 3-0; Voința Macea-Victoria Felnac 2-2; Inter Zimand Cuz-Podgoria Ghioroc 2-1; Unirea Sântana-Șoimii Șimand 4-2. Întâlnirea A.S. Telecom - Partizan Satu Mare din etapa a 14-a, încheiată cu victoria oaspeților cu 3-1, a fost omologată cu scorul de 3-0 în favoarea „telefoniștilor", pentru substituire de jucători în tabăra celor din Satu Mare.

Clasament

1. Iratoșu	15	12	1	2	41-17	37	(+13)
2. Zimand Cuz	15	9	2	4	37-18	29	(+5)
3. Pecica	15	9	2	4	28-16	29	(+5)
4. Macea	15	8	3	4	34-23	27	(+3)
5. Sântana	15	7	1	7	28-31	22	(+1)
6. Ghioroc	15	7	0	8	31-39	21	(0)
7. Șeitin	15	6	2	7	31-28	20	(-1)
8. Felnac	15	6	2	7	27-36	20	(-1)
9. Dorobanți	15	6	1	8	38-32	19	(-2)
10. Bârzava	15	6	0	9	32-36	18	(-3)
11. A.S. Telecom	15	5	2	8	24-28	17	(-4)
12. Satu Mare	15	5	2	8	27-37	17	(-7)
13. Sânleani	15	4	3	8	24-39	15	(-9)
14. Șimand	15	4	1	10	25-51	13	(-11)

Seria B

Rezultatele etapei a XV-a: Minesis Gurahonț-Dinamo Zărand 3-0 (f.j.); Progresul Nădab-Viitorul Șepreuș 3-1; Vulturii Socodor-Dacia Beliu 11-0 (meci întrerupt în minutul 50); Dinamo Sebiș-Minerul Moneasa 2-0; Crișul Alb Șicula-Armonia Ineu 1-4; Victoria Berechiu-Recolta Apateu 1-1; Cetate Dezna-Flacăra Țipari 2-0.

Clasament

1. A. Ineu	15	13	1	1	59-12	40	(+19)
2. Socodor	15	11	2	2	64-21	35	(+11)
3. Șicula	15	10	1	4	36-21	31	(+7)
4. D. Sebiș	15	9	3	3	49-25	30	(+6)
5. Gurahonț	15	7	2	6	27-25	23	(-1)
6. Zărand	15	7	2	6	30-30	23	(+2)
7. Nădab	15	7	1	7	29-41	22	(-2)
8. Berechiu	15	6	3	6	31-33	21	(-3)
9. Apateu	15	6	2	7	26-36	20	(-1)
10. Dezna	15	6	0	9	18-44	18	(-3)
11. Șepreuș	15	4	0	11	24-38	12	(-6)
12. Beliu	15	4	0	11	18-43	12	(-9)
13. Țipari	15	3	2	10	21-33	11	(-12)
14. Moneasa	15	2	1	12	27-63	7	(-14)

INSTALATII PROMPT SERVICE SRL

LANTUL - SANEX

ARADUL NOU, Calea Timișoarei 39
tel. 287340, 287776
orar zilnic 8-18 și sîmbăta 8-13

Vă oferă următoarele:

- ARTICOLE PENTRU INSTALATII ELECTRICE SI INSTALATII SANITARE
- ARTICOLE PENTRU INSTALATII APA SI GAZ.
- ARTICOLE PENTRU VOPSIT SI ZUGRAVIT.
- ARTICOLE PENTRU UZ GOSPODARESC - UZ CASNIC.

PROMPT SI LA ..... OBIECT !!!!!

RENAULT Laguna
... o bijuterie de mașină

- Motorizări: 1,8-16 V (benzină) și 1,9 dTi (motorină)
- ABS, Închidere centralizată cu telecomandă, 4 Geamuri electrice, 4 Airbag-uri, Radio cu CD, Aer condiționat automat, Jante de aluminiu, Eleron

... TOATE CA DOTĂRI STANDARD!

În ARAD prin: S.C. GETAX S.A. Calea Bodrogului 10
Tel. 057-281.995 Fax: 057-280.794

ARCOMMAT GRUP S.A.

ARAD 2900, str. Voievod Moga nr. 65 - 67, e-mail: arcommat_group@inext.ro
Telefon: 057-281779, 057-276333, 057-212732 Fax: 057-232735

Depozit zonal **LUBRIFIN**
vinde **ULEIURI SI UNSORI AUTO SI INDUSTRIALE**

- uleiuri motor - hidraulice - compresor - lagăre - răcire - transmisie - turbine - transmisii industriale - tratamente termice, *ambalate la 1, 4, 10, 20, și 200 litri*
- unsori multifuncționale *ambalate la 0.5, 1, 4, 16, 80 și 180 kg.*

S.C. TERMOROH IMPEX S.R.L.
Tehnică și echipamente de încălzire centrală
Calea A. Vlaicu 173 bl. 6D tel/fax: 057-273780 057-271828

10% REDUCERE DE PREȚ

Beretta Ciao 24 CAI (24kw 13l / min)	preț magazin 1150 DM	***preț redus 1035 DM***
Beretta Ciao 24 CSI (24kw 13l / min)	preț magazin 1640 DM	***preț redus 1476 DM***
Beretta Mynute 20/20 CAP (24kw 13l / min)	preț magazin 1100 DM	***preț redus 990 DM***
Beretta Mynute 20/20 CSI (24kw 13l / min)	preț magazin 1540 DM	***preț redus 1386 DM***

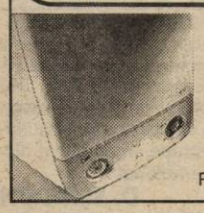

- CAI - racordare la coș / aprindere electronică
- CSI - cameră de ardere închisă (turbo) / aprindere electronică
- CAP - racordare la coș / flacără de veghe

Garanție şi post garanție (piese de schimb) 2 ani !
Prețurile sunt exprimate în DM
Plata se face în lei la curs BNR şi includ TVA

S.C. PRODAGRO BIAN S.R.L.
Str. Bicaz nr. 6
FACE CONTRACTE CU PRODUCĂTORI AGRICOLI
pentru cultura de floarea soarelui suprafață 4 ha.

Se pune la dispoziție | sămânță subvenționată (Select, Banat), erbicide, tratament pentru boli foliare.

Contractele se încheie la sediul firmei.
Telefon: 057-288.306. (1834642)

S.C. RECONS S.A.

ȚIGLE CERAMICE

- Marsilia
- Portugheza

CALITATEA I

Preț avantajos.

Asigurăm şi transportul din depozitul din Arad, str. M. Scaevola nr. 11, la domiciliul solicitantului.

Telefon 057/281.458
Fax 057/281.378
057/281.386

Consiliul de Administrație al **S.C. Silvania Forest S.A.**

CONVOACĂ Adunarea Generală a Acționarilor

La data de 11 aprilie 2001, începând cu ora 11, la sediul societății, str. Cerbului nr. 19, Satu Mare, pentru toți acționarii înregistrați în Registrul Acționarilor Miorița, la sfârșitul zilei de 31 martie 2001, cu următoarea

ORDINE DE ZI:

1. Modificarea statutului și a contractului de societate
2. Delegarea unor prerogative ale AGA extraordinară către C.A.

Adunarea Generală Ordinară

1. Prezentarea raportului administratorilor asupra gestiunii societății pe anul 2000 și raportul cenzorilor
2. Prezentarea și aprobarea bilanțului contabil și a contului de profit și pierderi pe anul 2000
3. Prezentarea spre aprobare a bugetului de venituri și cheltuieli și a programului de activitate pe anul 2001
4. Descărcarea de gestiune a membrilor C.A. și Comisiei de Cenzori
5. Numirea noilor membri ai C.A. și Comisia de Cenzori, precum și stabilirea remunerației acestora
6. Diverse

Începând cu data de 5 aprilie documentele și materialele informative referitoare la problemele incluse pe ordinea de zi, se pot consulta la sediul S.C. Silvania Forest S.A. din Satu Mare, în zilele lucrătoare, între orele 10-14.

În cazul în care nu se întrunește cvorumul prevăzut de actele constitutive, Adunarea Generală a Acționarilor se convoacă pentru data de 12 aprilie 2001, începând cu ora 11, la sediul S.C. Silvania Forest S.A., păstrându-se aceeași ordine de zi.

Consiliul de Administrație

CENTRUL OFTALMOLOGIC **OCULUS**
Medic primar Dr. Cristian Moraru

OFERTĂ SPECIALĂ DE PAŞTI !

pentru operație cu **LASERUL (LASIK)** în miopie, hipermetropie şi astigmatism

ÎN PERIOADA APRILIE - MAI

beneficiați de oferta noastră specială:

reducere de la 700$ la 400$ pentru un ochi

Şansa ta de a trăi fără ochelari
Experiență: peste 1000 cazuri operate !

București, Calea Floreasca 91-111, Bl. F1, parter
Tel. 01 - 230.21.14, 230.21.15, 230.21.16
Web: www.eye.ro E-mail: oculus@eye.ro

OFERTĂ PROMOȚIONALĂ !

CONSTRUCTION HOUSE
str. Pădurii nr. 49
TEL : 254.457

VINDE EN-GROS :

- **PAL 16 mm - 169.000 lei**
- **PAL 18 mm - 185.000 lei**
- **PLACAJ FAG 4mm - 185.000 lei**

TVA inclus

precum şi toată gama de grosimi

PLATA ÎNTRE 7-30 ZILE

în funcție de cantitate

Tămăduitoarea Harului Sfânt

doamna TAMARA

prezentă în Arad pentru a ajuta lumea fără speranță, pe cei cu inima tristă și lăsați la ultima putere această doamnă inteligentă este capabilă de a face lumea fericită.

Această fată a participat la mai multe congrese intern și extern premiată de cei mai renumiți vraci ai Europei și ca premiu a fost pusă în top ca cea mai tânără tămăduitoare.

Această tămăduitoare vizionează în cărți tarot într-o cruce sfințită în ochi și gândul omului.

Vizionează viitorul omului această tânără tămăduitoare este analizată de mai mulți doctori din România, cum ar fi domnul Ion Țugui, specialist în fenomenele paranormale testată și apreciată cu adevărat putere supranaturală, apelați cu încredere descântecele sunt binecuvântate în Postul Paștelui.

◆ Sunt Angela din Pâncota prin ziarul acesta aduc mii de mulțumiri doamna Tamara mi-a lecuit soțul de gelozie și beție. Apelați la telefoanele 260.944 sau 093.421.156.

◆ Sunt Elisabeta din Arad aduc mii de mulțumiri Tamarei. Mi-a dezlegat cununile. Apelați la telefoanele 260.944 sau 093.421.156.

◆ Sunt Cosmin din Arad. Mii de mulțumiri Tamarei, m-a împreunat cu soția mea după cinci ani, mi-a redat sporul și pacea. Apelați la numerele de telefon 260.944 sau 093.421.156.

◆ Cornelia din Arad - mulțumesc Tamarei că mi-a lecuit viața de spiritele rele, mi-a adus lumina în casă și înțelegere cu soțul. Apelați cu încredere căci are puteri, dezleagă impotența, lecuiește beția, gelozia, aduce pacea trupească și sufletească. Poate fi șansa viitorului vostru.

Apelați la numerele de telefon 260.944 sau 093.421.156.

(5914992)

Societatea Agricolă

OPTIMA

SÂNMARTIN

convoacă

ADUNAREA GENERALĂ A MEMBRILOR ASOCIAȚI

pentru data de 31 martie 2001 ora 9,00 la sediul unității cu următoarea

ORDINE DE ZI:

1. Raportul Consiliului de Administrație privind activitatea societății pe anul 2000.

2. Prezentarea bilanțului financiar contabil pentru anul 2000 și aprobarea lui.

3. Raportul comisiei de cenzori pe anul 2000.

4. Aprobarea bugetului de venituri și cheltuieli pentru anul 2001.

5. Diverse.

Președinte
Ing. Centea Vasile

(5914991)

foto studio enisoma

Cea mai bună alegere!

Dacă filmul dumneavoastră procesat la noi în întregime conține 24 fotografii primiți pe loc gratuit

1 film color cu 36 exp. + 1 album

Bulevardul Revoluției 80	Calea A. Vlaicu Bl. I-3	Str. C. Coposu (Lacului 6)
Tel. 057 251459	Tel. 057 272655	Tel. 057 231621
ZILNIC 8 - 20	zilnic 9 - 17	zilnic 9 - 17

www.fotoenisoma.go.ro

CONVOCATOR

În conformitate cu legile în vigoare
SE CONVOACĂ
ADUNAREA GENERALĂ A ACȚIONARILOR de la
SC METALIMPEX SA
în data de 11.04.2001, ora 15,00, la sediul societății.

ORDINEA DE ZI:
- Aprobarea bugetului pe anul 2000.
- Probleme organizatorice.

În cazul lipsei de cvorum AGA, se ține în 12.04.2001, la aceeași oră.

Președintele C.A.
(5914997)

Convocator

ACȚIONARII S.C. NUOVA ARIO S.A.

cu sediul în Arad, str. Cocorilor nr. 24/A, înmatriculată la O.R.C. Arad sub J.02/16/1991, cod fiscal R 1683297, **sunt convocați pentru Adunarea Generală Extraordinară a Acționarilor în Arad, la sediul societății, în data de 11 aprilie 2001, orele 11,00.**

În cazul în care la această dată Adunarea Generală nu este legal întrunită, a doua convocare va fi pentru data de 12 aprilie 2001, în același loc și la aceeași oră, pentru a delibera asupra următoarei:

ORDINE DE ZI
1. aprobarea bilanțului contabil pentru anul 2000, a contului de profit și pierderi.
2. analiza și pronunțarea asupra raportului administratorilor privind gestiunea aferentă exercițiului 2000.
3. ascultarea raportului cenzorilor.
4. aprobarea bugetului de venituri și cheltuieli și a programului de activitate pe anul 2001.

Acționarii cu drept de vot în adunarea generală sunt aceia înscriși în registrul acționarilor societății ținut de Registrul Român al Acționarilor S.A., la sfârșitul zilei de 15.02.2001.

Formularele de procură specială pentru mandatarii acționarilor în adunarea generală se pot ridica de la sediul societății.

Accesul în sala de ședințe se face pe baza buletinului de identitate/cărții de identitate/ pașaport.

Materialele privind ordinea de zi a adunării generale vor putea fi consultate la sediul societății începând cu data de 02.04.2001.

S.C. NUOVA ARIO S.A.
Director General
(5914996)

ROMMAT CONSTRUCTII

Comercializare materiale de construcții
angajează

DIRECTOR

- Studii superioare
- Cunoștințe PC
- Carnet conducere
- Experiență în domeniu

CV se depun la adresa: str. V. Moga nr. 65 - 67
Informații la tel.: 057-276333, 212732

ANIVERSĂRI

„LA MULȚI ANI! pentru învățătoarea, **BUGIU MARGARETA.** Cu drag familia, Chira Sabin. (7020)

La împlinirea celor 50 de ani „LA MULȚI ANI!" pentru, SENTI CURETEAN, din Ineu, din partea soției și copiilor. (6556071)

VÂNZĂRI APARTAMENTE O CAMERĂ

Vând apartament 1 cameră, 44 mp, ultracentral, 20.000 DM. Telefon 092 294 842. (6992)

Vând garsonieră cf. I, parter, Poetului bl. P3, neîmbunătățită, ideal privatizare, preț 7.000 DM, negociabil, scurgere separată. Telefon 093 631 003. (6920)

Vând garsonieră Micălaca, bloc 711, etaj 2, contorizat (fără probleme acoperiș și subsol). Telefon 057 - 265486, seara. (6810)

Vând garsonieră, confort I, bl. 544, et. I, balcon închis, baie, bucătărie. Informații telefon 095.816.018. (6706)

Vând urgent și convenabil garsonieră, posibil și în rate + garaj. Telefon 221721 sau 218244. (6947)

Vând apartament 1 cameră în Grădiște, îmbunătățit, et. III, 11.000 DM, negociabil. Telefon 221679, după ora 16. (6945)

Vând (schimb) garsonieră în Vlaicu, bl. Z6E, îmbunătățită. Telefon 273403. (7040)

Vând urgent garsonieră, confort I, în Vladimirescu, centru, et. I, gaz, telefon. Informații telefon 095.615.668. (7047)

VÂNZĂRI APARTAMENTE DOUĂ CAMERE

Vând apartament 2 camere, 71 mp, Confecții, complet contorizat, acoperiș garanție, 10.500 DM. Telefon 092 294 842. (6992)

Vând apartament 2 camere, parter, Micălaca, zona 500, 16.000 DM. Telefon 217224. (6904)

Vând apartament ultracentral, 2 camere, decomandat, et. II, bloc din cărămidă, complet renovat în stil occidental. Telefon 094 857 298. (6462)

Vând apartament 2, 3 camere, Podgoria, zona Maiakovski. Închiriez spațiu central. Telefon 231052, după ora 16; 092 797 458. (6547)

Vând apartament 2 camere, în Alfa. Telefon 275336. (6913)

Vând apartament 2 camere, zona Micălaca I, toate utilitățile, posibil privat-parter. Telefon 267844, 094 111 407. (6919)

Vând apartament 2 camere, zona 300, parter, contorizat, încălzire centrală, parchet, termopan, scurgere separată, ușă blindată, modificat, 22.000 DM, negociabil. Telefon 093 631 003. (6921)

Vând apartament două camere, hol mare, confort I sporit, șoseaua principală, Vlaicu, bl. A7, sc. D, ap. 34. Telefon 287198. (6966)

Ocazie! Vând 2 camere Alfa, îmbunătățiri, contorizat, 12.500 DM. Telefon 270856. (6635)

Vând apartament 2 camere, semidecomandat, complet mobilat, mobilă nouă, modernă, frigider, aragaz, mașină spălat automată, contoare, Vlaicu, vizavi de Peco Shell, 18.000 DM, negociabil. Informații telefon 092 328 494. (6528)

Vând apartament 2 camere decomandate, parter, bun privatizare, Podgoria, contorizat. Telefon 237398, seara. (6810)

Vând apartament 2 camere, confort I, 72 mp, decomandat, etaj III, Alfa, central, preț 12.500 DM. Telefon 219560. (6774)

Vând apartament 2 camere, Vlaicu. Informații telefon 514042 sau 092.376.339. (6850)

Vând apartament 2 camere, cf. I, decomandat, zonă ultracentrală, parter. Telefon 092 993 154. (6994)

Vând apartament 2 camere, semidecomandat, mobilat, Vlaicu, str. Hațeg. Telefon 213113. (6251)

Vând apartament 2 camere, parter, balcon, canalizare, contorizat, ultramodern, cu sau fără garaj, CONFECȚII. Telefon 270029. (6479)

Vând apartament 2 camere, îmbunătățit, contorizat și garaj, în zona 300, pe mal, 22.000 DM. Telefon 251524. (6771)

Vând apartament 2 camere, parter, Vlaicu. Telefon 246147, seara. (7015)

Vând apartament 2 camere, zona Vlaicu, bloc X 38, sc. C, ap. 3, parter. Telefon 092.572.399; 093.404.221.

Vând apartament 2 camere, central. Telefon 094.557.916. (7024)

VÂNZĂRI APARTAMENTE TREI CAMERE

Vând apartament 3 camere amenajat (îmbunătățit) etaj 3, garaj, Micălaca 600, privire spre parc. Telefon 274570. (2900)

Vând apartament central 3 camere, etaj I. Telefon 094.775.108; 213326. (6313)

Vând apartament 3 camere decomandate, 2 băi, îmbunătățit, etaj I, lângă Banc Post, CEC. Telefon 233700, 092.975.850. (6822)

Vând apartament 3 camere, central, et. I, îmbunătățit, garaj. Telefon 282439. (6737)

Vând apartament 3 camere, Legea 112, ultracentral, informativ 30.000 DM. Telefon 092.294.842. (6631)

Vând apartament 3 camere semidecomandat. Telefon 264695. (6575)

Vând apartament 3 camere, et. I, ultracentral, 39.000 DM, negociabil. Telefon 255937. (6625)

Vând apartament 3 camere, etaj I, Vasile Milea, 38.000 DM. Telefon 253011, 236409.

Vând apartament 3 camere, decomandat, et. I, Piața Gării, bl. G, contorizat, îmbunătățit. Telefon 235206, 094 513 823. (6475)

Vând apartament 3 camere, Podgoria, et. IV/IV, 22.000 DM. Telefon 222457. (6916)

Vând apartament 3 camere, UTA, nou, ultramodern, 2 băi, 2 balcoane, bucătărie, deosebit mobilată, termopane, ușă stejar, etc, 29.500 DM. Telefon 093.207.435; 289492. (5566)

Vând urgent apartament 3 camere, et. IV, Vlaicu, 10.500 DM. Telefon 095.909.522. (7003)

Vând apartament 3 camere, decomandate, 95 mp, două balcoane închise, scară contorizată, Aradul Nou, 16.500 DM. Telefon 288346. (7013)

Vând apartament 3 camere, ultracentral, 134 mp, cabană cu etaj, lux. Telefon 256013, 093.511.413. (7018)

Vând apartament 3 camere, bun privatizare, Podgoria. Telefon 057-213394. (7019)

Vând apartament 3 camere, Alfa, bl. 31, sc. B, et. III, ap. 15. (7029)

VÂNZĂRI APARTAMENTE PATRU CAMERE

Vând 4 camere, Micălaca, neîmbunătățit, 115 mp, 19.000 DM. Telefon 270856. (7026)

Vând apartament 4 camere + garaj, 35.000 DM, bl. I1, Vlaicu. Telefon 273337, 094 546 925. (6562)

Vând apartament 4 camere, în bloc de asociație, etaj I, garaj, zona Maiakovski. Telefon 213113. (6251)

VÂNZĂRI CASE

Vând casă tip VILĂ, posibilități multiple, 37.000 DM, negociabil, PĂULIȘ, zonă turistică. Telefon 228041. (7043)

Vân casă stil occidental, Pîrneava, 4 camere, 75.000 DM. Telefon 270856. (7026)

Vând casă, localitatea BĂTUȚA, livadă 3.000 mp, cabană apicolă, zonă pitorească. Telefon 257013, după ora 15.

Vând cabană Ghioroc, Valea Domnească. Telefon 213326; 094.775.108. (6313)

Vând casă în Pâncota, str. Horia nr. 15. Informații telefon 281228. (6493)

Vând casă 2 camere, cu grădină în Covăsânț. Telefon 094 632 749. (6484)

Vând casă 4 camere, bucătărie, baie, gaz, cablu, în Pârneava. Telefon 221622. (6520)

Vând casă 3 camere, garaj, anexe, bună pentru locuit sau ideal privatizare, str. Brezoianu nr. 1. Telefon 245387. (6610)

Vând casă str. Petru Rareș (șoseaua Arad Oradea - Grădiște), nr. 88. Telefon 095.600.719. (6760)

Vând casă ieftină în Păuliș, cu 0,50 ha + grădină. Informații telefon 093.851.860. (6820)

Vând casă 3 camere, baie, grădină, anexă în curte și apă trasă, lângă Terenul FZ, str. Clopoțelului nr. 18. (2899)

Vând casă 4 camere, gaz, apă, baie, grădină, str. Clujului. Telefon 282161, după ora 18. (2892)

Vând avantajos casă în Vladimirescu, 4 camere, dependințe, anexe, grădină, apă, gaz, negociabil. Telefon 282733, 095 783 066. (6897)

Vând casă 2 camere, baie, apă, gaz, telefon, str. Moldovei. Informații telefon 246891. (6066)

Vând o jumătate de vilă, ultracentral. Telefon 255752. (6948)

Vând urgent casă 3 camere, 2 curți, grădină, gaz, 17.000 DM, negociabil. Telefon 245362. (6961)

Vând casă mică, grădină, Curtici. Telefon 464420, orele 21-22. (6981)

Vând casă vacanță Barațca, 2000 mp. Telefon 092.198.756. (6773)

Vând sau închiriez în cartierul Grădiște, construcție parțial finisată (sediu firmă, spații producție + spațiu comercial cca 1600 mp), dotată cu toate utilitățile necesare, canalizare, apă, acces din două străzi, preț informativ 450.000 DM negociabil. Telefon 255146, 094.500.891; 092.384.960. (6811)

Vând casă 6 camere Grădiște, 19.000 DM. Telefon 210910, 094.245.572. (7153)

(Continuare în pagina 14) ☛

(Urmare din pagina 13)

Vând casă în Cicir nr. 180 preț 8000 DM. (6842)

Vând casă Gai, 20.000 DM, 1100 mp. Telefon 274994. (4259)

Vând casă, cartier Vlaicu, în spate la magazinul Standard, gaz, încălzire centrală, canalizare. Telefon 289896, str. Hațeg nr. 7. (6539)

Vând casă ultracentral. Telefon 275681. (6547)

Vând vilă nouă, tip occidental (subsol, parter, etaj, mansardă), garaj, Subcetate, 100.000 dolari. Telefon 092 344 743. (6508)

Vând casă mare nouă, 6 camere, toate condițiile, grădină, sat Andrei Șaguna, nr. 408. Telefon 095.265.331. (6727)

Vând casă Aradul Nou, cu hală nouă, 60 mp, bună pentru privatizare, există gaz. Telefon 095.315.895. (6814)

Vând casă cu teren 1500 mp, Petru Rareș. Telefon 092.238.837. (6967)

Vând casă 4 camere, baie, apă, gaz, grădină la șosea, preț avantajos, localitatea Chișineu Criș, str. Înfrățirii nr. 27. Telefon 521176. (6556001)

Vând sau închiriez casă la șosea în Micălaca cu apă, terasă, loc bun de privatizare, preț negociabil. Telefon 265043. (7011)

Vând casă cu grădină în Nădab nr. 74. (6556005)

Vând casă central cu spațiu comercial amenajat, diferite activități. Telefon 279390. (7036)

Vând casă în Sînicolaul Mic, toate utilitățile, negociabil. Telefon 288447. (7046)

VÂNZĂRI SPAȚII

Ocazie! Vând brutărie în Iratoș, capacitate 6000 kg pâine/24h. Dotare completă, pâine + specialități, teren aferent 3100 mp, utilități trafo de 250 KWA. Telefon 094.616.260. (7092)

Vând (închiriez) spații comerciale (producție), toate la un loc (zona Vlaicu). Telefon 092 621 961. (6558)

Vând urgent spațiu comercial sau producție, 540 mp + apartament de serviciu bloc 3 camere, în Șiria. Telefon 094 545 778. (6851)

Vând spațiu ideal depozit sau producție, zona UTA. Telefon 095.607.339. (6797)

Vând gheretă Piața Alfa. Telefon 257610; 095.569.717. (6558)

VÂNZĂRI TERENURI

Vând teren 900 mp, str. Vezuviu (Grădiște). Telefon 095.600.719. (6760)

Vând teren intravilan scos din circuitul agricol, la Centura Aradului. Telefon 095.524.859; 213113. (6251)

Vând teren 457 mp, Dinamo, 7500 DM. Telefon 247429. (6640)

Vând teren intravilan. Telefon 093.290.144. (6652)

Vând teren intravilan, Zimandul Nou. Telefon 231279; 094.608.041.

Vând teren pentru construcții, există apă, posibilități gaz și canalizare. Telefon 095.315.895. (6813)

VÂNZĂRI AUTO

Vând ARO 243, motor Brașov. Curtici, telefon 465727.

Vând tractor U650, stare foarte bună și remorcă înmatriculată, preț negociabil. Telefon 095 505 122, 095 260 637. (5552779, 80)

Vând Dacia berlină, an iulie 99. Telefon 273337, 095 628 725. (6562)

Vând microbus Ford Transit 8+1 locuri, 2.500 cmc, an 1988, p.f. și microbus Ford Transit cu instalație frigorifică pentru marfă, 2.500 cmc, an 1987, p.f. Telefon 094 698 488. (5552597)

Vând Renault Twingo 1.2 cmc, an 1994, consum 5%, stare și preț excepțional. Telefon 276898, 096.700.719. (6939)

Vând remorcă Padis 1000, CIV + VT 2002, stare bună, localitatea Șiclău telefon 240. (5552593)

Vând rulotă comercială înmatriculată+ CIV. Telefon 521060. (5552600)

Vând tractor U-650M, cu disc sau fără. Telefon 094.142.676. (655074)

Vând combină C14 în stare bună de funcționare, preț negociabil. Informații localitatea Cermei, nr. 270, telefon 125. (5336807)

Vând la prețuri avantajoase: mașini agricole acționate de tractor U-650 sau L-445, pluguri reversibile, semănători, freze, mașini fertilizat, cupă încărcare, cositoare, greble, combine recoltat păioase, echipament recoltat purumb și aparat erbicidat. Telefon 057-287691; 094.505.494, seara 411218. (6511)

Vând ARO 244, an 1989, preț convenabil. Telefon 287041. (6564)

Vând autoturism Oltcit 11 RM și Dacia 1410 bord CN. Telefon 264818 sau 095.368.847. (6739)

Vând Dacia Breck (sau schimb), an 1993, preț negociabil, 2.300 DM. Telefon 095.917.569. (6860)

Vând prin dezmembrare piese Renault 21, an 1990, benzină, berlină 5 uși. Telefon 094.777.583. (6889)

Vând Daewoo Cielo GL, an 1995, 7900 DM, negociabil. Telefon 094.825.872. (7002)

Vând Opel Vectra T.D.1995, berlină cu îmbunătățiri, Peugeot 305 D, combi, 1986, recarosat, persoane fizice. Telefon 094.956.176; 276752. (7004)

Vând Dacia papuc 1500 DM și multicar IFA Diesel, 2000 DM + motor și cutie rezervă. Telefon 094.507.226. (7021)

Vând autoutilitară Fiat Fiorino Diesel, 1987, stare bună, preț convenabil. Telefon 092.491.968, 473031. (5914128)

Vând microbuz Volkswagen Transporter Diesel, an 1981, 2500 DM. Telefon 093.194.025. (5552788)

Vând Dacia, 1993, 5 viteze, 2650 DM, negociabil. Telefon 514261. (7039)

Vând urgent Dacia Nova, gri metalizat, an 1998, stare foarte bună. Informații telefon 095.615.668. (7047)

Vând Dacia 1300, numere noi, 800 DM. Telefon 278277. (7052)

Vând Dacia 1310L, 1999, (schimb cu Dacia mai veche + diferență), preț 5.200 DM. Telefon 222806, 218042, 094.958.818. (7055)

Vând Dacia 1310, fabricație 1985, stare bună. Telefon 263063, orele 18-20. (7058)

Vând autoturism Seat Cardoba 16i, full extra, culoare vișinie, tip sport, preț negociabil, recent adus, fabricație 1997, încă neînscris. Telefon 092.981.594. (7063)

Vând motoare Diesel: Golf 1,6; Opel 1,6; Ford 1,6; Toyora 1,5; Lancia 1,9 TD; Perchins; Golf, 1,2 benzină, toate piese de schimb. Telefon 057-466530 sau 095.690.555, 092.562.032. (6556957)

Vând Renault 25 TX, an fabricație 1991, persoană fizică. Telefon 289750. (7075)

Vând Ford Sierra 1,6 Diesel, an 1985, 4900 DM; WV Transporter 1,6 Diesel, an 1981, 4900 DM. Telefon 092.556.562. (7078)

Vând Audi 80, înmatriculat normal, stare excelentă, 2.100 DM. Telefon 092.245.500. (7158)

Vând instalație climatizare auto și pentru apartamente. Telefon 092.556.562. (7079)

VÂNZĂRI ELECTRO

Vindem VITRINE FRIG, CAMERE FRIG, DULAPURI FRIG, garanție. Telefon 281384, orele 8-18. (4991)

Vând mașină spălat automată; televizor color; garanție. Telefon 284604. (7122)

Vindem COMPUTERE 486, diferite modele. Telefon 280260, 094.552.226. Orar: 10-18. (6539)

Vindem TELEVIZOARE COLOR, diferite mărimi. Telefon 280260, 094.552.226. Orar: 10-18. (6539)

Vindem PENTIUM III-800 MHz, 128 RAM-20 GB, placă sunet, complet, nou. Telefon 280260; 094.552.226. Orar: 10-18. (6539)

Vindem PENTIUM I, diferite configurații. Telefon 280260, 094.552.226 Orar: 10-18. (6539)

Vând CASE MARCAT FISCALE și CÂNTARE ELECTRONICE, omologate. Telefon 282829; 272727. (f. 1834469)

Vând TELEVIZOARE COLOR, modele noi, (telecomandă, stereo, teletext) recent aduse din Germania. Oferim garanție. Telefon 259339; 094.706.321. (4934)

Vând: LADĂ, CONGELATOR, FRIGIDER, COMBINĂ frigorifică, toate aduse din GERMANIA, cu o bună stare de funcționare și prețuri foarte mici. Oferim garanție. Telefon 259339; 094.706.321. (4934)

Vând MAȘINI de SPĂLAT, import GERMANIA cu capacitate de 3 și 5,5 kg, rufe uscate și turație de 1000/1400, cuve de inox. Oferim garanție. Telefon 259339; 094.706.321. (4934)

Vând televizoare color, telecomandă, garanție. Telefon 219365, 093.380.028. (6160)

Vând expressouri cafea profesionale. Telefon 092 962 123. (6488)

Vindem computere Pentium I Compaq 75 MHz, 16 MbRAM, HDD 600 Mb, monitor color, tastatură, mouse. Cu ocazia sărbătorilor de Paști, pentru elevi doar 280 DM. Stoc limitat! Telefon 280260, 094 552 226. (6627)

Vând televizoare color la cele mai mici prețuri, garanție 6 luni. Telefon 057-287404. (6619)

Vând televizoare color, modele plastic, teletext, telecomandă, garanție. Telefon 264004. (6941)

Vând mașini de spălat automate, combine frigorifice, congelatoare, televizoare color, modele noi, cu garanție. Telefon 251392. (6942)

Vindem aparate de cafea profesionale cu un braț sau două, cu plata în rate sau închiriem. Telefon 213150; 094.840.706; 094.697.177. (6766)

Vând vitrină frigorifică, Lipova, 1.100 DM, negociabil. Telefon 092.294.842. (6316)

Vând frigider, congelator, ladă frig, combină frig, vitrină frig, mașină spălat automată, garanție 1 an. Telefon 220926. (5838)

Vând TV color PHILIPS 37 cm - 51 cm, video recorder, combină muzicală, boxe profesionale, amplificator, mixer cu putere (orchestră), deck casset, deck CD, egalizator, radio casetofon auto produse Germania. Telefon 274118. (5040)

Vând congelator cu sertare, frigider cu congelator, combină frigorifică, ladă frigorifică, vitrină frigorifică - orizontală și verticală, produse Germania, 1 an garanție. Telefon 289667. (5040)

Vând mașină automată rufe Whirpool, Zanussi, 1 an garanție. Telefon 274118. (5040)

Vând congelator Artic 5 sertare, stare perfectă, 2.300.000 lei, negociabil. Telefon 095.267.341. (7008)

Vând calculatoare 486 începând de la 1.598.000 lei, Pentium I, Pentium II, IBM, originale, 266 MMx, 32 SDRAM și Pentium III, la prețuri foarte avantajoase. Vând și imprimante matriciale și jet. Oferim garanție. Relații la telefon 275420; 093.197.814. (7010)

Vând 2 combine muzicale Philips, noi, Aiwa, telecomandă, videouri.Telefon 279582. (7073)

VÂNZĂRI DIVERSE

Vând POMI FRUCTIFERI diferite specii și TRANDAFIRI. Telefon 535058. (6911)

Vând PLASĂ GARD ZINCATĂ și NEAGRĂ, toate dimensiunile; CUIE; PLASĂ RABITZ; TABLĂ DECAPATĂ 0,4 ; TABLĂ ZINCATĂ 0,4, electrozi sudură supertit ductil Buzău, SÂRMĂ NEAGRĂ și ZINCATĂ, COTURI, BURLANE, str. Vrabiei, nr. 4. Telefon 289997. (5837)

Vând pomi fructiferi diferite specii și trandafiri din Pepiniera Dorobanți; sămânță lucernă; Cazan Gligor. Telefon 535001; 094.519.481. (5025)

Vând plasă sârmă zincată, Micălaca. Telefon 259892. (5161)

Vând rolete plastic, import; rolete lemn, jaluzele verticale. Telefon 059.478.503. (5967)

Vând BOLȚARI zgură-beton, 12 modele, PAVELE, BORDURI. Telefon 095.634.885. (5992)

Vând BCA, blocuri ceramice, țiglă, uși, ferestre, PAL, placaj, PFL, bitum, carton asfaltat, cărămidă, teracotă, plăci azbociment, etc, str. Pădurii nr. 69. Telefon 211272, orele 8-17. (5976)

NOU! Vând: BCA, CIMENT, VAR, ȚIGLĂ, sub prețul pieții. Telefon 094 561 574, 054-718583. (6195)

Vând garaj metal autorizat, str. Lacului (spatele bazinului înot Pădurice). Telefon 094 505 843. (6267)

Vând POMI FRUCTIFERI, diferite specii, trandafiri, magnolii și tuia, localitatea Dorobanți nr. 475. Telefon 095.839.884, Kiss. (6437)

Vând vaci gestante și cu lapte. Telefon 092 941 123. (6489)

Vând mobilă combinată furnir nuc, compusă din recamier, dulap haine, vitrină mare, masă și toaletă. Telefon 057-281037. (6462)

Vindem piei box florantic - Spania, vișiniu și maro, calitate foarte bună. Telefon/ fax 059-164656, orele 8-16. (6486)

Vând TUIA, SMARAGD și alte plante ornamentale. Telefon 094 617 936. (5552783, 2)

Vând rolete plastic import și rolete lemn. Telefon 095 380 320. (6530)

Vând scule spălătorie auto: mașină spălat auto, aspirator. Telefon 092 621 961. (6558)

Vând tablouri goblen cu rama Blondel. Telefon 095 521 300 sau 263222. (6564)

Vând aracet, 18.000 lei/ kg și humă 149.000 lei/ sac. Telefon 266300, 264274. (6928)

Vând mașini de spălat pentru spălătorii cu garanție, aparat pentru vulcanizare și aeroterme pe motorină și gaz. Telefon 094.840.706, 057-213150. (6766)

Vând EUROBOLȚARI termoizolanți cu certificat calitate, 300x250x200, 6800 lei/buc; 1 mc-475.000 lei. Telefon 281491; 092.381.750. (6645)

Vând LEMNE FOC, NISIP, BALAST, la domiciliul clientului. Telefon 214010. (6986)

Vând LEMNE foc, NISIP, BALAST, la domiciliu. Telefon 210771. (6995)

Vând LEMNE foc, NISIP, BALAST, la domiciliu. Telefon 277027. (6995)

Vindem balast, nisip, sort, piatră spartă măruntă. Telefon 287822, 094.511.026. (6519)

Vând piatră fundație, piatră albă, produse de balastieră. Informații telefon 095.615.810. (6497)

Vând făină BL 80, import Ungaria, 6.200 lei + TVA. Telefon 092 249 495. (6943)

Vând NISIP și BALAST, la domiciliul clientului. Telefon 261946, 259556. (7001)

Vând termoteci (Vaillant) 300-600 DM, boilere (Vaillant) 150 DM-200 DM, convectoare pe gaz, pompe de recirculare. Telefon 289544 (rog mesaj.). (7000)

Vindem rolete plastic import, 280.000 lei/mp; rolete tei 650.000 lei/mp. Telefon 059/460315; 095.827.725. (6974)

Vând mozaic alb marmoră, dale marmoră pentru monumente funerare. Telefon 244803. (6946)

Vând ieftin 21 saci îngrășăminte chimice 15-15-15. Informații telefon centrală 204.909 int. 281, între orele 7,30-9 și 17-20. (6893)

Vând BOLȚARI DIFERITE dimensiuni, COLȚARE, CANAPELE, DORMITOARE, totul convenabil. Telefon 094.507.339; 275551. (7006)

Vând termoteci gaz, instant baie, convectoare, ofer doi ani garanție. Telefon 273122. (7012)

Vând 500 kg ovăz. Telefon 235835. (7014)

Vând garaj, lângă Opel-Vlaicu. Telefon 246147, seara. (7015)

Vând urgent banzic debitat bușteni și circular. Informații localitatea Sebiș, str. Zărandului nr. 4. Telefon 420058. (5051824)

Vând țărâțe 4500 lei/kg în cantități mari.Telefon 462342. (5552788)

Vând mobilă combinată, Nădlac. Telefon 274515. (7035)

Vând grâu de calitate. Telefon 092.621.600. (7041)

Vând arpagic Stutgart, cantități mari. Telefon 474541, 092.998.756. (7954)

Vând roșii la cub. Telefon 276217. (7064)

Vând termotecă Vaillant de 12 KW și 24 KW pentru încălzire centrală. Telefon 288911. (7069)

Vând SN 400x1000, banzic italian și piese pentru microbuz Belford Diesel. Informații telefon 095.825.455. (7082)

Vând calorifere din oțel noi, frigidere, congelatoare, televizoare, biciclete, telefoane mobile. Telefon 279582. (7073)

Vând motocicletă Gilera 500 cmc, motocicletă IJ de 350 cmc, cu ataș, motoretă Simson, tub de oxigen-bioxid, mașină confecționat mături, cutie de viteză tractor Raba, polizor pentru bijuterii cu aspirator pentru recuperare de materiale prețioase. Telefon 285673, orele 16-20. (7987)

Vând răsad roșii la cub. Telefon 287041. (7100)

Vând mașină Saviem 6,5 tone, armă aer comprimat, baloți paie orz, tulei, motocultor drujbă. Telefon 286264, după ora 20. (7074)

Vând termotecă Ariston, Bereta, 24 KW Turbo. Telefon 254411. (7118)

CUMPĂRĂRI TERENURI, IMOBILIARE

Cumpăr teren agricol, lot minimum 30 ha. Telefon 095 524 859, 213113. (6251)

Cumpăr urgent 3 camere, Vlaicu, Micălaca, Alfa, ofer 13.000 DM, plata pe loc. Telefon 210555, 210255. (6494)

Cumpăr apartament 2 camere, decomandat, în Vlaicu sau Micălaca, ofer 13-14.000 DM. Telefon 213113. (6251)

Cumpăr urgent apartament 4 camere, et. I-II, zona străzilor: T. Vladimirescu, Horea, Banu Mărăcine, Praporgescu. Telefon 213113. (6251)

Cumpăr teren agricol în suprafețe mari. Telefon 095.879.176, 093.881.875. (7099)

CUMPĂRĂRI AUTO

Cumpăr 4 cutii fertilizatoare pentru cultivator, Telefon 095.809.385. (6556004)

CUMPĂRĂRI ELECTRO

Cumpăr urgent mașină stradală de înghețată, marca Carpigiani, Catabriga, Tehnogel. Telefon 092.897.315, 092.897.314. (6777)

Cumpăr frigidere, congelatoare, mașini spălat automate, lăzi frigorifice, defecte. Telefon 096.711.620. (7042)

Cumpăr cântar electronic, în stare bună. Informații telefon 092.852.618. (5914129)

CUMPĂRĂRI DIVERSE

Cumpăr vaci și vițele, ofer preț bun. Telefon 263874; 093.503.704. (4927)

Cumpăr vaci, vițele, tauri. Telefon 288968, 092.941.123. (4967)

Cumpăr porci grași și vite, localitatea Arad. Telefon 057-287723. (5211)

Cumpăr cuptoare pentru patiserie și vidanjeră. Telefon 240634. (6753)

Cumpărăm PORUMB și ORZ, plata la ridicare. Telefon 065 - 163885 sau 065 - 443367, orele 7-15. (f.1834685)

Cumpăr PORCI grași, localitate MÎSCA nr. 307, preț 30.000 lei/kg. Telefon 057-531497; 094.774.649. (7060)

CERERI ȘI OFERTE DE SERVICII

Angajez PERSONAL, minim liceul, vârsta maximă 30 ani. Telefon 270856. (7026)

Angajăm tinere BARMANE, OSPĂTARE și OPERATOARE JOCURI. Telefon 279827, 094 320 321. (6988)

Angajez ȘOFER PROFESIONIST, VÂNZĂTOARE gheretă piață. Telefon 094 787 549, orele 14-18. (6895)

Angajez urgent CONTABIL AUTORIZAT cu normă întreagă. Telefon 094 577 738. (6932)

NATURAL CONSERV, str. Bicaz nr. 1-5, telefon 288725, angajează urgent: STERILIZATORI CONSERVE, inclusiv proaspeți absolvenți; FOCHIST care mai are și alte calificări (electrian, strungar, lăcătuș, reglor), un REGLOR cu experiență. (6515)

Angajez ÎNGRIJITOR ANIMALE, ofer cazare, masă, salar. Bîrzava. Telefon 094.646.955. (2891)

SLĂBIȚI 5-15 kg/lună, CÂȘTIGAȚI 500$. Telefon 092.611.886. (6908)

Angajez VÂNZĂTOARE pentru JACKSON. Informații STAND 171 la hala verde. (7023)

Angajez BĂRMĂNIȚE cu experiență. Telefon 281343; 092.961.948. (7027)

SC ARCOOM Arad, str. Clișca nr. 8, angajează CONFECȚIONERI pentru mașini de cusut industriale. Informații suplimentare la telefon 255889. (7016)

Angajăm un TÂNĂR (TÂNĂRĂ) cu studii economice. Telefon 280894. (7031)

Angajez VÂNZĂTOARE cunoscătoare a limbii maghiare, vârsta maximă 30 ani. Telefon 219501, 094.624.074. (7059)

Angajez VÂNZĂTOARE produse panificație, Piața M. Viteazul-hală. Telefon 273219. (7061)

Angajez 10 TINERI pentru Departamentul Publicitate. Salar minim 2.000.000 lei/lună. Telefon 276817, orele 8-18. (7976)

FIRMĂ angajează SECRETARĂ cunoștințe operare calculator, contabilitate primară, limba maghiară; FRIGOTEHNIST, cunoștințe automatizări. Telefon 284857; 092.556.562. (7077)

MEDIAPRO GRUP angajează: PERSONAL pentru relații cu publicul și corectură. Condiții: candidatele trebuie să fie bune cunoscătoare de limba română și să aibă vârsta minimă 20 de ani; PERSONAL pentru departamenul de VÂNZĂRI-MARKETING. Condiții: vârsta minimă 22 de ani. Relații la telefon 211022. (7083)

FLORĂRIE, căutăm două fete, disponibilitate program prelungit, inclusiv sâmbăta și duminica. Limită vârstă 45 ani. Telefon 257270. (7132)

Angajăm personal calificat în meseriile: BUCĂTAR, BARMAN, OSPĂTAR. Informații „RAȚIO VEST" - Ștrand „NEPTUN". (7169)

SC „JACKSON INTERNAȚIONAL" angajează personal (ospătar, barman, patiser) pentru PARTY CLUB, Ștrand. Se solicită calificare. Selecția se va face la sediul firmei, str. Feleacului, FN, în data de 29 martie. (7131)

Firmă, angajăm PERSONAL pentru CURĂȚENIE. Relații telefon 056 - 162758. (7162)

(Continuare în pagina 15)

(Urmare din pagina 14)

„ALTEX" angajează PERSONAL VÂNZĂRI - magazin. Condiții: studii superioare, cunoștințe operare PC, domiciliu în Arad. Acte necesare: CV, copie după actele de studii, fotografie recentă. Înscrieri pe fax: 033/230817; prin poștă: str. Ștefan cel Mare, nr. 6, Piatra Neamț, 5600. Telefon 033/210.671. (1834662)

PRESTĂRI SERVICII

Școala șoferi „BELC", serie nouă, 30.03.2001, categoriile B, C, C+E, Casa Sindicatelor. Telefon 223004, 216570, 094.938.335. (6782)

Executăm CONSTRUCȚII: gresieri, faianțări, tencuieli. RAPIDITATE, SERIOZITATE, ieftin. Telefon 286266. (6972)

„IFIM" execută HIDROIZOLAȚII și vinde MEMBRANĂ hidroizolantă, import Italia. Telefon 253036; 092.275.563. (6944)

Executăm TÂMPLĂRIE ALUMINIU, import cu GEAM TERMOPAN, PREȚURI PROMOȚIONALE. „Apel Quality", telefon 274466, 281249. (6884)

„SILDOR PROD" execută ieftin, reparații frigidere, congelatoare, garanțial. Transport gratuit. Telefon 057-270622. (f. 1834222)

ȘCOALA DE ȘOFERI, col. RUSU LUCIAN, face înscrieri. Telefon 283696. (6557)

Echipă zugravi particulari, execută toate tipurile de ZUGRĂVELI. Garanție și seriozitate. Telefon 092.780.749; 514650. (5981)

CURSURI CALIFICARE, diplome internaționale: MASEUR, CHINETOTERAPEUT (gimnastică medicală). Telefon 252860. (5514)

Execut HUSE și PRELATE AUTO. Telefon 244803 sau 274238, seara. (6946)

RAȘCHETEZ, PALUXEZ, mașină profesională, cu aspirator. Telefon 271997, 250396, 092.361.094. (6996)

Executăm RENOVĂRI, zidării, betonări, acoperișuri, zugrăveli, instalații sanitare. Telefon 258126. (6998)

Reparații FRIGIDERE, CONGELATOARE la domiciliu, garanție 1 an. Telefon 282276; 096.504.317. ()6993)

RAȘCHETEZ și PALUXEZ parchet. Telefon 057-283271; 094.929.918. (7007)

Executăm CONSTRUCȚII, izolații acoperișuri, placat: faianță, gresie, instalații. Telefon 275077. (7057)

DIVERSE

CURS DE DANS DE SOCIETATE adolescenți, adulți, din 2 aprilie. Telefon 251059, 212476. (7032)

OFER VALUTĂ AVANTAJOS, garanții imobiliare. Telefon 092 166 307. (4722)

„PLUVITEC" vinde membrane hidroizolante din cauciuc sintetic, import Italia. Execută HIDROIZOLAȚII. Telefon 092.198.040. (6590)

Acordăm CREDITE 6% pe an, până la 500 milioane lei. EUROCASSA, B-dul Decebal nr. 2-4, et. II, camera 11. Telefon 094.176.890; 093.129.424; 095.368.746. (6949)

Redeschis SALA AEROBIC și MASAJ. Angajăm FEMEI de SERVICIU. Telefon 231001. (7028)

Se convoacă AGA Ordinară a societății SELSTAR pentru 5.04.2001, ora 13, la sediul societății cu următoarea ordine de zi: raport al consiliului administrație, raport cenzori, aprobare bilanț. Director. (7017)

Consiliul de Administrație al SC „INPES" SA și SC ARMIS SA Arad, convoacă ADUNAREA GENERALĂ a ACȚIONARILOR în data de 11.04.2001, ora 17, la sediul societății din Arad, str Pădurii nr. 6, cu următoarea ordine de zi: raportul de gestiune al C.A; raportul comisiei de cenzori, aprobarea bilanțului contabil pe anul 2000 și B.V.C, pe anul 2001, diverse. Președinte. C.A. Pohaci Ioan. (7085)

Consiliul Administrativ al SC AGROVICTORIA SA Nădlac convoacă ADUNAREA GENERALĂ de bilanț pentru data de, 31.03.2001, ora 10, la căminul Cultural. În caz de neîntrunirea cvorumului Adunarea Generală se va ține pe 07.04, la ceeași oră și același loc. (5914127)

SC „SPITERM"SA convoacă A.G.A în data de 10.04.2001, ora 14, la sediul societății, Calea Variașului km. 14, în caz că nu este statutară, se va ține în data de, 11.04.2001, la aceeași oră și același loc. (7033)

SC „PRO LIBRIS" SA Arad, convoacă ADUNAREA GENERALĂ a ACȚIONARILOR, miercuri, 11 aprilie 2001, ora 13, la sediul societății. Dacă prezența nu va fi statutară, se va amâna pentru a doua zi. (7070)

Se convoacă ADUNAREA GENERALĂ A CORPULUI EXPERȚILOR TEHNICI- FILIALA ARAD în ziua de miercuri, 11.04.2001, ora 16, la sediul din Arad, B-dul I. Maniu bl. 28, cu următoarea ordine de zi: 1) Raportul de activitate a Biroului Executiv al Filialei. 2) Raportul cenzorului și prezentarea dării de seamă contabile. 3) Alegerea consiliului de conducere a Filialei Arad. 4) Desemnarea delegaților pentru participarea la Conferința pe țară. 5) Diverse. (7094)

Asociația Națională Împotriva Corupției-Filiala Județeană Arad anunță membrii și simpatizanții său că vineri, 30.03. 2001, ora 16, are loc ADUNAREA GENERALĂ în sala mică a Casei Sindicatelor din Pădurice. Membrii sunt rugați să prezinte legitimația. Președinte, V. Frențiu.

CITAȚII

Numita Baumann Stela cu domiciliul necunoscut este citată în proces de divorț de soțul Baumann Rihard în dosar, Jud, Arad nr. 2858/2001, în data de 9 aprilie 2001. În caz de neprezentare procesul se judecă în lipsă. (7025)

Sunt citați în calitate de pârâți, în dosar nr. 10564/2000, al Judecătoriei Arad, cu termen de judecare la data de, 05.04.2001, având ca obiect sistare stare de indiviziune privind apartamenul nr. 7, situat în Arad, str. Onisifor Ghibu nr. 7: PERV ELISABETA, BALINT ANA, BARLAN IOAN și BARLAN DORICA, cu domiciliul necunoscut. (5915506)

SCHIMBURI

Schimb casă mare, modernă, 2 grădini, Șeitin, cu apartament în Arad. Telefon 280600. (6627)

ÎNCHIRIERI

Închiriez SPAȚIU COMERCIAL amenajat, 58 mp, B-dul Revoluției nr. 35 (fostă 30 Decembrie), lângă OPTICA, 11 $/mp. Telefon 095.873.086. (6499)

Închiriez spațiu comercial 120 mp, pe Bd. Revoluției. Telefon 094 121 964, 093 884 259. (6277)

Oferim spre închiriere SPAȚII COMERCIALE pentru magazine, depozite, producție, etc. Telefon 281036. (6626)

Închiriez spațiu ultracentral. Informații telefon 095.315.895. (6815)

Dau în chirie pe termen lung, spațiu ultracentral, ideal birouri, cabinet. Telefon 057-264491. (6882)

Caut urgent să închiriez garsonieră sau apartament (ne)mobilat. Telefon 210555. (6494)

Ofer spre închiriere apartament (ne)mobilat. Telefon 210255. (6494)

Ofer spre închiriere 2 mp pentru casă de schimb valutar în spațiu ultracentral. Telefon 094 594 498. (6557)

Caut pentru închiriat imobil amenajat modern (apartament 3-4 camere sau vilă), central. Telefon 213113. (6685)

Închiriez spațiu comercial 50 mp, Podgoria. Telefon 092.198.756. (6773)

Închiriem fostul CĂMIN CULTURAL - GAI. Telefon 240991. (6805)

Închiriez apartament 2 camere, dependințe, centru, telefon, numai familial, pentru 3-5 ani. Informații telefon 284855, între orele 15-20. (6584)

Închiriez (vând) spațiu comercial 216 mp cu 300 mp teren liber, teren intravilan 2800 mp cu construcție anexă de 160 mp construit. Telefon 276566, 095.595.920. (6633)

Ofer spre închiriere spațiu ultracentral. Telefon 275681. (6547)

Închiriez spațiu central suprafața 140 mp. Informații telefon 092.321.461. (6814)

Ofer spre închiriere spațiu comercial 44 mp, apă, gaz, curent trifazic, central Chișineu Criș. Telefon 094 556 825. (5552592)

Închiriez hală 420 mp - parter, birouri 240 mp - etaj, toate utilitățile, pe drum principal. Telefon 092 249 495. (6940)

Închiriez casă pe Calea Victoriei (prefer firmă). Telefon 251331. (6929)

Închiriez spații producție și depozite. Telefon 244803 sau 274238, seara. (6946)

Ofer spațiu 100 mp pe termen lung pentru activități comerciale, depozit, stradă principală, toate dotările. Telefon 284013, seara. (6983)

Închiriez urgent garsonieră confort I, nemobilată (parțial), Vlaicu, ofer 50-60 DM. Telefon 092.761.165. (7030)

Închiriez apartament 2 camere. Telefon 276944. (7038)

Ofer spre închiriere apartament două camere, central, tot confortul. Telefon 274024, 094.546.579. (7161)

PIERDERI

Pierdut parafă dr. Laioș Lia, medic 093388. O declar nulă. (7066)

Pierdut tichet CRA nr. 760968/12.12.2000 pentru perioada 01.01.2001-31.12.2001, emis de reprezentanta Asirom Chișineu Criș pe numele Asociația Caritativă Selp Apata Brașov. Îl declar nul. (6556003)

† DECESE †

Cu adâncă durere anunțăm încetarea din viață a celui care a fost,

LUPSITY DIMITRIE (MITA),

iubit soț, tată și bunic. Înmormântarea va avea loc azi, 27.03.2001, ora 15, de la domiciliu. Nu te vom uita niciodată! Familiile: Lupsity și Bizău.

Cu adâncă durere anunțăm încetarea din viață a iubitei noastre mame,

COVIȚ MINODORA,

în vârstă de 56 ani. Înmormântarea va avea loc azi, 27.03.2001, ora 14, la Cimitirul Pomenirea. Copiii îndoliați Daniela și Remus.

Cu adâncă durere anunțăm trecerea la cele veșnice a iubitului nostru tată, socru și bunic

IOAN OTLĂCAN.

Înmormântarea va avea loc în ȘICLĂU, miercuri, 28 martie 2001, ora 14, de la domiciliu. Dumnezeu să-l odihnească în pace! Familia îndoliată, dr. Ioan Otlăcan.

Cu adâncă durere și tristețe anunțăm încetarea din viață, după o scurtă suferință, a celui care a fost soț, tată, bunic,

ing. PISCOI ILIE,

la vârsta de 77 ani, pensionar CFR. Înmormântarea va avea loc miercuri, 28.03.2001, de la Capela Cimitirului Grădiște. Familia îndoliată, Livia, Ducu, Mitu, Sofi, Raul și Oana.

Cu adâncă durere în suflet anunțăm încetarea din viață, după o lungă suferință, a scumpei noastre soție, mamă, soacră și bunică, cea care a fost

ANDRAȘ ELENA.

Înmormântarea va avea loc miercuri, 28 martie, ora 14, de la capela Cimitirului Eternitatea. Dumnezeu s-o odihnească în pace. Familiile Andraș și Vlad.

† SERVICII FUNERARE †

SC „IN MEMORIAM" SRL, str. Eminescu nr. 4, telefon: 093.183.115; 057-211929; 093.343.964, oferă SEVICII FUNERARE COMPLETE - NON STOP. Sicrie-modele multiple (simple-lux), ACCESORII. Intermediem FANFARĂ, COLACI, COLIVĂ etc. ÎMBĂLSĂMĂM GRATUIT. Transport INTERN-INTERNAȚIONAL. Cele mai MICI PREȚURI. (7050)

† CONDOLEANȚE †

Colectivul Serviciului Impozit pe Venit din cadrul Administrației Financiare Arad este alături de colegul BUNACIU DANIEL la pierderea suferită, prin decesul bunicului său. (7081)

Colectivul SCHELEI Arad aduce un ultim omagiu celui care a fost,

Ing. ANGHEL ULISE GABRIEL,

un bun coleg și un om deosebit și transmite sincere condoleanțe familiei îndoliate. (7065)

Mulțumiri și recunoștință tuturor celor care au fost alături de noi încercând să ne aline durerea la trecerea în neființă a celui ce a fost iubitul nostru fiu, soț, tată, frate, cumnat și unchi,

DIHEL PETRU.

Mulțumim rudelor, vecinilor, prietenilor și în mod special foștilor colegi. Dumnezeu să-l odihnească în pace! FAMILIA PROFUND ÎNDURERATĂ. (7072)

Suntem alături de colega noastră BIZĂU RUJIȚA în greaua încercare pricinuită de moartea tatălui ei. Cu tot dragul colegele din Secția ATI-Spital Clinic de Obstetrică Ginecologie Arad. (7080)

Suntem alături de colegul nostru ing. RADU PISCOI în marea durere pricinuită de moartea tatălui,

ILIE PISCOI,

și transmitem sincere condoleanțe familiei. Colegii de la SE Arad-Birou Investiții. (7068)

Întregul colectiv al Colegiului Național „ELENA GHIBA BIRTA" împărtășește durerea profesoarei RODICA VANCU pricinuită de moartea socrului și transmite familiei sincere condoleanțe. (7056)

Un ultim omagiu prietenului nostru drag,

PETRU LULEȘ

Nu te vom uita niciodată PETTY dragă! Familia Hălmăgean. (7045)

Colectivul Secției Boli Profesionale al Spitalului Clinic Municipal este alături de dr. VANCU EMIL și familia sa în grelele momente pricinuite de trecerea în neființă a iubitului lor, tată,

dr. VANCU

și le transmitem sincere condoleanțe. (7049)

Colectivul A.D.P.J. Arad aduce un pios omagiu celui care a fost LULEȘ PETRU coleg și om deosebit și transmite sincere condoleanțe familiei îndoliate. (7034)

Suntem cu gândul și sufletul alături de mătușa STELA și de nașii noștri dr. VANCU EMIL și RODICA în greaua încercare pricinuită de moartea celui ce a fost soț, socru și bunic,

dr. VANCU EMIL,

și transmitem întrega noastră compasiune familiei îndoliate. Dumnezeu să-l odihnească! Mili, Lili, Eugen și Diana. (7005)

Clubul Rotary Arad este alături de colegul dr. EMIL VANCU la marea durere pricinuită de trecerea în neființă a tatălui său și transmite sincere condoleanțe familiei. (7117)

Clasa a XI-a B, Colegiul Ghiba Birta, este alături de îndoliata familie VANCU, datorită trecerii în neființă a domnului

EMIL VANCU.

(7121)

Sincere condoleanțe familiei LULEȘ RODICA la trecerea în neființă a soțului

PETRICĂ.

Dumnezeu să-l odihnească în pace! Familia SĂRĂNDAN și TERETEAN din PECICA. (7133)

Suntem alături de soția, părinții și fratele lui

PETRICĂ LULEȘ

în aceste clipe grele. Familia KEDVES și BAKOS. (7133)

S-a stins din viață, după o lungă și grea suferință, la numai 43 de ani, un om de o aleasă omenie, un suflet deosebit și curat

LULEȘ PETRU ANDREI,

lăsându-ne îndureraț și cu inimile zdrobite. Fie-i țărâna ușoară și Dumnezeu să-l odihnească în pace! Cumnata Martin Voichița cu soțul Valeriu și cu fiii Ovidiu și Paul cu logodnica Diana din Timișoara. (7133)

Anunț cu durere în suflet că s-a stins din viață, în floarea vârstei, dragul nostru ginere

PETRU LULEȘ

și mă rog la bunul Dumnezeu să-l ierte și să-l odihnească în pace! Soacra, Cornelia Ponta din Pecica. (7133)

Colectivul SC SANEVIT SA Arad transmite sincere condoleanțe dl. MIHOC TRAIAN în momentul de adâncă durere pricinuit de moartea mamei sale. Sincere condoleanțe. (7135)

Colectivul SC SANEVIT SA Arad este alături de doamna VLAD RODICA în greaua pierdere pricinuită de moartea mamei sale. Sincere condoleanțe! (7135)

Un ultim omagiu fostului nostru coleg și prieten

sing. PETRU LULEȘ (PETY).

Sincere condoleanțe familiei îndoliate. Foștii colegi de la SC „CONSTRUCȚII RUTIERE" SA, Biroul Tehnic: Ani, Lia, Lori, Tia, Romelia, Cami, Eti, Nelu. (7137)

Colectivul RADM Arad, este alături de colegul lor CRIȘAN IOAN în durerea pricinuită de decesul tatălui său și transmite sincere condoleanțe. (7144)

Colectivul RADM Arad este alături de colegii lor GORGAN VASILE și LAZĂR în durerea pricinuită de decesul mamei lor și le transmite sincere condoleanțe. (7144)

Doamna profesoară CHERA SMARANDA împreună cu colectivul clasei XII D a Colegiului Național „Moise Nicoară" este alături de colegalor LULEȘ CRISTINA în marea durere pricinuită de moartea prematură a tatălui. Dumnezeu să-l odihnească! (7147)

Suntem alături de prietena și colega noastră LULEȘ CRISTINA în aceste grele momente pricinuite de moartea prematură a tatălui. Dumnezeu să-l odihnească în pace! Oana și Dănuța. (7148)

Suntem alături de familia dr. VANCU EMIL în momentele grele prin care trece, pricinuite de moartea tatălui. Familia Păunescu Marinela și Sorin. (7172)

Colegii de la Serviciul Tehnic CET Arad, sunt alături de ing. RADU PISCOI în greaua încercare pricinuită de moartea tatălui și îi transmit sincere condoleanțe. (7173)

† COMEMORĂRI †

Cu aceeași mare durere comemorăm împlinirea unui an de la moartea iubitului nostru soț, tată și ginere,

ROTAR CORNEL.

Parastasul va avea loc duminică, 01.04.2001, la Biserica Ortodoxă din MACEA. Familia îndurerată. (7071)

Cu aceeași durere în suflet amintim celor care l-au cunoscut și iubit că azi, 27.03.2001, se împlinește un an de la decesul celui care a fost,

LIVIU MOȚ.

Parastasul va avea loc duminică, 01.04.2001, la Catedrala Ortodoxă Veche (Piața Filimon Sîrbu). Dumnezeu să odihnească sufletul lui bun și blând! Soția Maria Moț. (7053)

Azi, 27 martie, se împlinesc 3 ani de când ne-a părăsit cel care a fost tată, socru, bunic și străbunic,

GHERGAR AUREL,

din ȘAGU. Nu te vom uita niciodată! Fiica Dorina, ginerele Nicu și nepoții: Dorinel, Dana Cristi, Karina și Bianca. Familia Antonescu. (6519)

Draga noastră mamă și bunică, azi, ar fi trebuit să-ți spunem, „La mulți ani!" dar Dumnezeu te-a luat acolo sus, de unde știm sigur că veghezi asupra noastră. Te vom iubi și nu te vom uita niciodată. Fiica Lili, ginerele Adi, soțul Vălean și nepoții Adi, Valentin și Emanuela din Zăbrani. (5915504)

A trecut 1 an de când maica noastră dragă

NIDERMAIER ANA

din GRĂNICERI, ne-a părăsit pentru totdeauna. Să se odihnească în pace! Strănepoatele Monica și Florina. (7163)

Un moment de aducere aminte în memoria iubitului nostru tată, bunic și socru, un om de o aleasă omenie, cinste, respect și credință, un tată și bunic iubitor. Cu respect plecăm fruntile la tristul tău mormânt. Amintim celor ce l-au cunoscut, că se împlinește un an de când moartea i-a pus capăt vieții și a plecat pe drumul fără întoarcere, cel care a fost

MOȚ LIVIU.

Nici lacrimi, nici tristețe nu pot exprima durerea din sufletele noastre. Chipul tău va rămâne mereu în sufletele noastre! Te vom plânge mereu. Fiica Dana, ginerele Nelu și nepoții Florin și Ionuț. (7168)

● PRODUCE ȘI MONTEAZĂ UȘI ȘI FERESTRE DIN PVC ARMAT CU PROFILE TROCAL GERMANIA
● PRODUCE ȘI VINDE GEAM TERMOPAN
LUCRU NEMȚESC

SATLINE

SALON DE EXPOZIȚIE:
ARAD, PIAȚA MIHAI VITEAZUL
BL. M 7, PARTER
TEL./FAX. 057/25 14 61; 094 50 72 11

S.C. DIALMA S.R.L.
Arad, Str. Câmpul Liniștii 1, tel. 241.325

Firmă cu tradiție în Arad în domeniul confecțiilor tip sport, având filiale în Alba Iulia și Bacău

Angajează:

● **CONFECȚIONERE** la mașini de cusut
● **TINERE NECALIFICATE** care doresc să învețe meseria de confecționer textil

ASIGURĂM:
▼ tichete de masă
▼ transport gratuit de la UTA la fabrică și retur
▼ pentru cei din județ plata abonamentelor de transport
▼ asistență medicală gratuită la sediul firmei

(5914990)

Garantăm locuri de muncă și câștiguri în regie sigure, în condiții de lucru deosebite, într-un singur schimb.

S.C. **AD TEHNIC S.R.L.**
cu sediul în Arad, str. Comunarzilor 11, telefon 270.637

ANGAJEAZĂ
cu carte de muncă
PERSOANE CU EXPERIENȚĂ
în domeniul tâmplăriei în PAL MELAMINAT.

Retribuire și condiții de muncă deosebite.

S.C. "RECONS" SA ARAD
în conformitate cu Legea nr. 69/1991 republicată,

ORGANIZEAZĂ LICITAȚIE CU STRIGARE PENTRU ÎNCHIRIERE DE SPAȚII CU ALTĂ DESTINAȚIE DECÂT ACEEA DE LOCUINȚĂ

DUPĂ CUM URMEAZĂ:

1.	Str. Cicio Pop 20, et. II - 227,99 mp,	profil: prest. serv. - et II, birouri
2.	Str. Reșiței nr. 10 - 73,83 mp,	profil: mag. alimentar - parter
3.	Str. M. Scaevola nr. 6 - 336,78 mp,	profil: depozit - subsol
4.	Str. B. Cârțan nr. 10 - 21,40 mp,	profil: com., prest. serv. - parter
5.	Str. Cicio Pop nr. 19 - 357,97 mp,	profil: prest. serv. - parter
6.	Str. Episcopiei nr. 14 - 39,39 mp,	profil: prest. serv. - subsol, depozit
7.	Str. Episcopiei nr. 11 - 76,86 mp,	profil: prest. serv. - subsol
8.	Str. L. Blaga nr. 12 - 127,93 mp,	profil: depozit - subsol
9.	Str. L. Blaga nr. 16 - 24,16 mp,	profil: comerț, prest. servicii - demisol
10.	A. Mureșanu nr. 19 a - 72,01 mp,	profil: depozit, prest. servicii - subsol
11.	Str. Cozia nr. 8 - 85,31 mp,	profil: prest. serv. - parter
12.	E. Teodoroiu nr. 2 - 208,08 mp,	profil: depozit - P+I
13.	Str. L. Szantay nr. 13 - 110,00 mp,	profil: depozit, prest. servicii - parter
14.	Str. Unirii nr. 9-11 - 138,64 mp,	profil: depozit, prest. servicii - et. II
15.	Str. Hunedoarei nr. 23 - 44,75 mp,	profil: prest. serv. comerț, birou - parter
16.	L. Rebreanu nr. 37 - 53,02 mp,	profil: prest. serv., comerț - parter
17.	L. Blaga nr. 1 - 18,43 mp,	profil: prest. serv. - subsol
18.	Str. Mărășești nr. 12-14 - 214,00 mp,	profil: prest. serv., depozit - demisol
19.	Str. Clopotului nr. 149 - 30,00 mp,	profil: prest. servicii - parter

Licitația va avea loc în data de 10.04.2001, ora 10,00 la CASA SINDICATELOR - SALA MICĂ.

Documentațiile pentru licitație pot fi cumpărate zilnic, între orele 8,00-11,00 la sediul SERV. INVESTIȚII - FOND LOCATIV din Bd. Dragalina nr. 18, camera 9.

Cererile și documentațiile pentru înscriere la licitație se vor depune pe B-dul Dragalina nr. 18 din data de 28.03.2001 până la 09.04.2001, ora 11,00.

Licitațiile sunt deschise tuturor agenților economici (persoane juridice sau persoane fizice) în condițiile Decretului Lege nr. 54/1990, cu condiția să prezinte următoarele acte:
PERSOANE FIZICE: ▼ cerere tip
▼ autorizație de funcționare
▼ declarație de autoimpunere de la Administrația Financiară
▼ codul fiscal
PERSOANE JURIDICE: ▲ cerere tip
▲ balanța contabilă a lunii anterioare înscrierii la licitație
▲ ultimul Bilanț contabil vizat de Adm. Financiară
▲ actele de constituire ale societății cu modificările ulterioare (dacă este cazul).
▲ dovada înmatriculării la Registrul Comerțului

Participanții vor face dovada plății impozitelor, taxelor locale, precum și a celor datorate bugetului de stat, de asemenea vor face dovada faptului că nu au nici un fel de datorii față de SC RECONS SA (adeverința eliberată de SC RECONS SA ARAD) și celelalte regii și societăți unde Consiliul Local deține pachetul majoritar de acțiuni.

Nu se va accepta înscrierea la licitație a persoanelor juridice, persoanelor fizice care dețin cu un titlu valabil un spațiu cu altă destinație decât aceea de locuință, au schimbat destinația acestuia fără acordul proprietarilor. (1834660)

SE CONVOACĂ
Adunarea Generală a Acționarilor

Societatea comercială
IMAR S.A. Arad
în data de 11 aprilie 2001, la ora 16,00, în sala mică a Casei de Cultură a Sindicatelor Arad, cu următoarea

ORDINE DE ZI:
1. Raportul de gestiune al Consiliului de Administrație, privind exercițiul financiar al anului 2000;
2. Raportul Comisiei de cenzori, privind gestionarea societății în anul 2000;
3. Aprobarea bilanțului contabil și a contului de profit și pierderi privind exercițiul financiar al anului 2000;
4. Aprobarea bugetului de venituri și cheltuieli pentru anul 2001;
5. Alegerea Comisiei de cenzori;
6. Diverse.

Director general
S.C. IMAR S.A. Arad,
ing. Andrei Grecu

(5914993)

Adunare generală

Președintele Consiliului de Administrație al
S.C. SEBAR NATURIN S.A. SEBIȘ

în baza Legii nr. 31 modificată, **convoacă Adunarea Generală Ordinară** a societății în data de 10.04.2001, orele 12, la sediul societății din Sebiș, str. Gării nr. 35, **cu următoarea ordine de zi:**
1. Aprobarea raportului administratorului, a bilanțului contabil al societății pentru anul 2000 și a raportului comisiei de cenzori.
2. Aprobarea majorării de capital prin aport în natură și înscrierea majorării la Oficiul Registrului Comerțului.
3. Diverse.

În caz de neîntrunire a cvorumului necesar, adunarea va fi reprogramată pentru data de 11.04.2001, la aceeași oră și în același loc.

(5351825, Ag. Sebiș)

INEGALABILA si cea mai puternică vrăjitoare din România - adevărata vrăjitoare a Magiei Albe cu cel mai mare har și cu cele mai multe cazuri rezolvate care dezleagă toate tipurile de farmece

VRĂJITOAREA NR. 1 ÎN TOP
Rodica Gheorghe
prezentă în Arad

Cea mai puternică vrăjitoare și prima din România care a participat la congrese internaționale cum ar fi:

VRĂJITOAREA ANULUI 2001

Catoviție (Polonia), Lyon (Franța), India, Palma de Maiorca (Spania), desemnată de cel mai puternic vrăjitor din lume HUAN CARLOS din Spania în vârstă de 108 ani, vrăjitoarea cu cel mai mare har primit de la mama ei Omida și recomandată de toate canalele de televiziune și presă, recunoscută atât în țară cât și peste hotare.

ESTE DIN NOU LA CEREREA FOARTE MULTOR CETĂȚENI ÎN JUDEȚUL ARAD, cine dorește cu adevărat rezultate pentru a vă alina suferința sufletească și trupească.

MĂ PUTEȚI CONTACTA LA TELEFOANELE 094.751.183, 094.481.963.

(5914998)

MANEX MA
ARAD, STR. GUTTENBRUNN NR. 100, TEL/FAX 057-286.834

Ascute toată gama de scule pentru prelucrarea lemnului

NOU
Poliuretan
Pânze circular și freze pt. lemn import Italia
Bandă laminată 20x0,5 pentru ambalare
Folie strech, bandă polipropilenă 12x0,65

- Lacuri, diluanți, grunduri, vopsele, palux, **acetonă**
- Placaje, pal furniruit, placaj furniruit, pal simplu;
- Pâslă, discuri diamantate, fir fuzibil, mucava, Tifel;
- Aracet, prenandez 300, parafină, urelit R și P;
- Accesorii mobilier, feronerie **BLUM,** glisiere, șuruburi pentru lemn, capete pentru înșurubat, PFL 3,2 mm;
- Pânză panglică, cuțite de rindeluit, freze, garnituri uși;
- Abrazive, pietre polizor, discuri abrazive, baiț, colorant lac, baiț de nuc, cepuri lemn, burghie.

DESCHIS luni-vineri între orele 8-16.

(1834559)

BANCA "TRANSILVANIA" S.A.
SUCURSALA ARAD,
Str. Unirii nr. 5-7,
Tel. 057/283.122
Depozite persoane juridice
36% p.a. - 1 lună
37% p.a. - 3 luni
NOU: 40 % la 45 zile

ADEVĂRUL
COTIDIAN INDEPENDENT ARAD
Anul XIII, nr. 3266
Miercuri, 28 martie 2001 ● 16 pagini ● 3500 lei ● e-mail: adevarul@arad.ro; adv.pub@arad.ro
BRAT Publicație auditată în semestrul II 1999
Tiraj mediu zilnic vândut: 34.958

WEST BANK S.A.
ARAD, B-dul Revoluției nr. 88
TELEFON: 284.888;
FAX: 285.202
Oferă clienților posibilitatea închirierii de casete de păstrare a valorilor

UNDE ESTE ELITA ARĂDEANĂ?

Într-o emisiune televizată am avut ocazia să văd ce înțelege poporul român prin elită, indiferent că e filosof, sociolog sau om de pe stradă. În general, lumea pricepe ce este elita, dar se fac totuși unele confuzii și, de cele mai multe ori lipsește discernământul în privința definirii elitei. Dintre toate încercările de definire a elitei cred că cea mai pertinentă (și concisă în același timp) ar fi: **elita înseamnă valoare și performanță în orice domeniu**. Am făcut precizarea în orice domeniu pentru că unii restrâng domeniul de definiție al elitei la clasa politică, alții la oamenii bogați și, cei mai mulți, la elita intelectuală.

De ce am spus valoare și performanță? Pentru că există destui oameni de valoare care nu-și pun în... valoare valoarea. Așadar, valoarea trebuie să se traducă prin performanță, indiferent care ar fi natura performanței. Nu pot să închei aceste câteva considerente referitoare la definiția elitei fără să adaug aspectul moral, cel mai adesea necesar, chiar dacă nu întotdeauna obligatoriu, avându-se în vedere natura și relațiile interumane. Prin urmare, un hoț miliardar nu va putea fi considerat elită atâta vreme cât a ajuns într-un anume top prin fraudă, hoție, delapidare sau alte mijloace care nu au de-a face cu morala. Aș adăuga că astăzi în România, adeseori astfel de persoane sunt mediatizate excesiv - evident, ei pompează bani serioși în mass-media, căci nu dau de la ei -, li se ridică statui azi, dărâmate mâine și plutesc efemer pe valurile unei celebrități nemeritate.

Ar mai fi de spus că adevărata elită reprezintă tot ce are mai bun un grup social sau un popor și că motorul dezvoltării umane este alimentat de elite. Cei care spun altceva nu fac decât să alimenteze gândiri proletare, suferind de complexe în fața valorii.

Spuneam că elita presupune performanța, iar lipsa elitei duce în mod dialectic la lipsa performanței. Am urmărit de unsprezece ani încoace - fără să fiu străin însă și mai înainte de ceea ce înseamnă Aradul în contextul valorilor românești - ce se întâmplă în Arad în toate domeniile. Și am constatat că mult prea puțini fac eforturi pentru a scoate Aradul dintr-un con de umbră generat de marginalizarea din timpul existenței regiunilor în împărțirea administrativ-teritorială a României.

I. IERCAN

(Continuare în pagina 5)

Ședință ordinară a CLM Arad

PROTECȚIA SOCIALĂ A PENSIONARILOR A STÂRNIT CELE MAI LUNGI DISCUȚII

Foto: ONORIU FELEA

✸ Interpelări ✸ De la 1 aprilie, o altă normă de apă menajeră ✸ Locuințele, un subiect stringent ✸ Hrană pentru boschetari ✸ Primăria se blindează cu cai putere

Pag. 6

LUCIAN ATHANASIU ESTE NOUL DIRECTOR GENERAL AL S.C. AEROPORTUL ARAD

Pag. 6

SĂ NU DĂM, TOTUȘI, CU PARUL!

Pe marginea schimbărilor de la Poliția Arad

În sfârșit, nodul gordian de la Poliția Aradului a fost tăiat, Bucureștiul schimbând toată garnitura de conducere: și cea de la județ și cea de la municipiu. Spunem, în sfârșit, pentru că era cazul și mai ales era timpul ca zăpăceala și suspiciunile care se întronaseră aici de câteva luni bune să la sfârșit.

Și era timpul pentru că prea ajunsese Poliția subiectul numărul unu de discuții și de bârfe, - și acesta este lucrul cel mai rău! - chiar în rândul polițiștilor mai mari sau mai mici care erau cu ochii mai mult pe șefi și pe schimbări decât pe treaba pentru care erau plătiți. Cel puțin acum lucrurile s-au lămurit.

MIRCEA DORGOȘAN

(Continuare în pagina 6)

Biroul Permanent PRM a hotărât:

CREȚ NICOARĂ RĂMÂNE PREȘEDINTELE FILIALEI ARĂDENE

Ieri, începând cu ora 14, Biroul Permanent al PRM a stabilit ca organizația PRM Arad să fie condusă în continuare de către Comitetul Interimar stabilit la 20 iulie 2000: Creț Nicoară, președinte, Florian Moș, vicepreședinte, G. Tarmigan, A. Mureșan, I. Butaru. D. Duka și N. Curta - membri. Acest comitet are sarcina să pregătească alegerile județene care se vor desfășura în vara acestui an.

F. GHENDER

LUMEA SATULUI

Foto: AL. MARIGNAC

Pag. 7

— Unde mergi tu mielule?
— La pășune, domnule!

Sport

SCANDAL ÎN FOTBALUL JUDEȚEAN

● Șoimii Pâncota vrea să se retragă din Divizia D

Pag. 9

CONSTRUCTION HOUSE
ARAD, Str. Pădurii nr. 49
tel. 214.633
VINDE ÎN NOUL MAGAZIN DIN ARAD
Str. Pădurii nr. 91A
◆ Mobilier import baie
◆ Obiecte și instalații baie

■ Str. I. C BRĂTIANU (Fosta 30 Decembrie) Tel. 270.141
■ Str. Crișan nr. 1 Tel. 228.298
■ UȘI METALICE
Preț 3.400.000-5.400.000
S.C. BEYLER DECOR S.R.L.

ALGLASS
TAMPLARIE DIN ALUMINIU SI P.V.C.
USI SI FERESTRE DIN PVC DECEUNINK-BELGIA
PRETURI SI CALITATE DE EXCEPTIE
Str. Roșiori nr. 26; Tel./Fax: 289053
Piața Spitalului Bl. 1D; Tel/Fax: 253868

Calendar

◆ Astăzi, Soarele răsare la ora 6 și 4 minute și apune la ora 18 și 38 de minute.

◆ Au trecut 85 de zile din acest an. Au mai rămas 280 de zile până în 2002.

◆ **Praznicul zilei: Biserica ortodoxă:** Cuv. Ștefan, Sf. Mc. Ilarion cel Nou și Lidia; **Biserica romano-catolică:** Sf. Sixt al III-lea; **Biserica greco-catolică**: Cuv. Ștefan Taumaturgul și Ilarion cel Nou (Pomenirea Morților).

A venit BARZA!

Arad: Grigorean Mihaela, Cionca Irina, Tejan Florin Denis, Rat Sorin, Szalva Sebastian Emil, Grozea Maria Daniela, Nica Robert Daniel, Manolachi Laura Nicoleta, Berechet Alexandru, Stanciu Ana-Maria, Oprea Teodora Lucia, Borta Minodora Bianca, Szabo David Iosif, Lupu Laurențiu Denis.

METEO

Vremea va fi rece, îndeosebi noaptea și dimineața. Cerul va fi variabil. Vântul va sufla slab la moderat din sector estic. Dimineața, izolat, vor fi condiții de brumă.

Temperaturi maxime: 7 la 11°C; **Temperaturi minime**: 1 la 4°C.

Meteorolog de serviciu, CARMEN ȘARGA

Au plecat dintre noi!

✝ Horga Teodor (1915), Pișcoi Ilie (1923), Mihutiu Ioan (1937), Coviț Minodora (1944), Pattus Ilie (1921), Nica Elisabeta (1922), Luca Gheorghe (1999), Marian Ioan (1956)

Prețul aurului

Banca Națională: Pentru gramul de aur de 24 K, prețul cu ridicata - **230.640 lei**; prețul de achiziție **207.976 lei**. Prețuri înregistrate ieri.

Piața neagră - Aur 14 K: cumpărare - 110.000 lei/g, vânzare - 125.000 lei/g. **Aur 18 K**: cumpărare - 130.000 lei/g, vânzare - 160.000 lei/g.

ACTUALITATEA CULTURALĂ

TEATRU

Teatrul de Stat Arad prezintă joi, 29 martie 2001, ora 18,00, spectacolul cu piesa „**Fiecare cu tomberonul lui**" de Liana Didilescu.

CINEMATOGRAFE

Dacia: Bărbați de onoare (SUA) 9,30; 11,45; 14; 16; 15; 18,30; 21

Mureșul: Billy Elliot (Anglia) 10; 12; 14; 16; 18

Arta: Condamnați la dragoste (Franța) 15; 17; 19

Sala Mică: Rechinii ucigași (SUA) 15,30; 18

CENACLU

Joi, 29 martie, ora 17, în Sala Mare a Casei de Cultură a Municipiului Arad va avea loc obișnuitul cenaclu literar. Vor citi proză: Lucia Cuciureanu și poezie Francisc Vinganu.

UTILITARE

PIEȚE, TÂRGURI

Astăzi este zi de piață la Păncota, Beliu, Buteni, Șiclău, Macea, Vânători, Pecica, Șiria. Tot astăzi se desfășoară târguri săptămânale la Beliu și Buteni.

Mâine, joi este zi de târg săptămânal la Curtici, Nădlac, Sebiș, Cermei, Săvârșin, Secusigiu, Zerind.

FARMACII DE SERVICIU

Farmaciile „**Sinapis**", B-dul Revoluției, nr. 88, lângă Noul Stil, telefon 282369, „**Noua Farmacie**", str. Andrei Șaguna, nr. 15, telefon 948 sunt de serviciu cu program non-stop.

URGENȚE STOMATOLOGICE

Cabinetul de pe str. Crișan (în spate la Gionelli) are program non-stop. Telefon: 253794. Cabinetul din B-dul Revoluției nr. 62, ap. 17, între orele 9,00-19,00. Telefon: 256665.

ADMINISTRAȚIA FINANCIARĂ

Administrația Financiară a municipiului Arad: Asistență contribuabili (impozitul pe venitul global) - telefon 280633, 280733, int. 198.

TELEFON DE URGENȚĂ LA POLIȚIE: 955

„Zilele turismului școlar"

Agenția Națională a Taberelor și Turismului Școlar organizează, în perioada 29-31 martie, târgul intitulat „Zilele turismului școlar". El va fi găzduit de Palatul Copiilor din București, având drept scop promovarea turismului școlar. La târg participă toate agențiile teritoriale din țară. Aradul va fi prezent cu materiale informative despre taberele din județ, respectiv Moneasa, Dezna, Săvârșin și Căsoaia.

D. D.

Cu „Darling" în portbagaj...

Zilele trecute, poliția a efectuat o acțiune împotriva actelor de comerț ilicit. Cu acest prilej a fost prins Sabău Ioan Marius, de 27 de ani, din Arad, care avea în portbagajul mașinii 80 de kilograme de „păpică" pentru câini. Pentru respectiva marfă, arădeanul nu a posedat acte de proveniență.

Sabău Ioan Marius a fost amendat cu 100.000 de lei, în conformitate cu Legea 12/1990. Pachetele cu „Darling" au fost ridicate în vederea confiscării.

Hemoragii (nazale) de sezon

La sfârșitul săptămânii trecute, la secția ORL a Spitalului Municipal a „plouat" cu hemoragii nazale. Dr. **Voicu Văgălău**, șeful secției, spunea că suferința celor patru persoane internate a fost provocată de hipertensiunea arterială. E bine de știut că și avitaminozele de primăvară sunt o cauză a hemoragiilor nazale. Riscului hemoragic sunt expuși în special hipertensivii cu vârste de peste 50 de ani care, de obicei, nu respectă tratamentul indicat de medic.

T.M.

HOROSCOP

Miercuri, 28 martie

Berbec (21.03-20.04). Situația în care vă găsiți seamănă, din multe puncte de vedere, cu cea de săptămâna trecută.

Taur (21.04-20.05). La serviciu, atâta timp cât vă faceți treaba cu seriozitate n-o să întâmpinați greutăți.

Gemeni (21.05-20.06). Noile cunoștințe pe care vi le faceți vă îmbunătățesc imaginea și vă permit să vă rezolvați cu ușurință problemele.

Rac (21.06-22.07). Aveți mare grijă la serviciu, fiți atent la ce se petrece în jur.

Leu (23.07-22.08). Se petrec evenimente care vă pot periclita poziția.

Fecioara (23.08-22.09). Rezolvați în favoarea dvs. chestiunile care vă interesează.

Balanța (23.09-22.10). Trebuie să alcătuiți o listă cu toate problemele ce trebuie rezolvate sau lămurite.

Scorpion (23.10-21.11). În relațiile de familie nu sunt excluse mici extravaganțe.

Săgetător (23.11-21.12). Dispuneți de mai mulți bani, nu pentru că ați câștiga mai mult, ci pentru că cheltuiți mai puțin.

Capricorn (22.12-19.01). În viața intimă reușiți să mențineți climatul de siguranță necesar.

Vărsător (20.01-19.02). Greșelile vă sunt trecute cu vederea de cei dragi. Nu și de ceilalți însă....

Pești (19.02-20.03). Capacitatea dvs. de analiză va atinge cote foarte ridicate în următoarele zile.

MOCHETA
Arad, Piața Gării
Telefon 235.221
MARI REDUCERI DE PREȚURI
MONTAJ LA STANDARDE EUROPENE

„Adevărul" vă ascultă

La telefonul dimineții, 280944, între orele 9,00-12,00

● **Apel. D-na Birta Valeria** din comuna Pecica face un apel către toți deponenții de la Banca „Familia" pentru a interveni în vederea acționării în judecată a băncii. „Trebuia să primesc în februarie 26 de milioane de la bancă, dar ne tot amână de la o săptămână la alta. Cred că mai sunt și alți cetățeni în situația mea și îi rog să sune la nr. tel. 468.953, pentru a ne sfătui cum trebuie să acționăm deoarece așa nu se mai poate. E o adevărată bătaie de joc."

● **Taxa de canalizare.** Mai mulți locatari de pe strada Mărgăritar sunt nemulțumiți de faptul că deși nu au canalizare sunt nevoiți să plătească acest serviciu la fel ca toată lumea. „Cum este posibil așa ceva? Avem mari probleme din cauza lipsei canalizării, și cei de la Apă-Canal ne mai pun să și plătim pentru acest lucru. Ne-am adresat la această instituție, dar nu am primit nici un răspuns. Suntem foarte nemulțumiți din cauza acestei situații. Sperăm că totuși ne va auzi și pe noi cineva."

Redactor de serviciu, S. A.

La telefonul după-amiezii, 280003, între orele 15,00 - 18,00

● D-na **Florentina Cărăbaș** ne-a sunat - revoltată - la redacție, pentru a sesiza că, în zona Confecții, cei de la RCS taie cablurile de la satelit destul de repede după ce nu plătești, însă nu asta ar fi marea problemă, ci: **taxa de reconectare este mare, adică 75.000 de lei, exact cât costă o lună de abonament. Nu e posibil, pentru că există posibilitatea să nu plătești în fiecare lună, ori la două luni, ci mai mulți bani, după aceea. Iar atunci, pe lângă faptul că rămâi fără imagine la televizor, mai trebuie să plătești și reconectarea".**

● Dl. **Dumitru Bodea**, din Aradul Nou, este nemulțumit de faptul că - în ciuda sesizărilor apărute în ziarul nostru - nu s-au luat nici un fel de măsuri pentru îndepărtarea gunoaielor de lângă podul peste calea ferată, ce leagă Sânicolaul Mic de Aradul Nou. **„Parcă s-ar muta groapa de gunoi a orașului, chiar aici, lângă pod"**, ne-a spus, pe un ton ridicat, dl. Bodea.

Redactor de serviciu, L. S.

Pe 30 de străzi din Arad NU SE RIDICĂ GUNOAIELE

Peste 30 de străzi din cartierele periferice ale Aradului sunt nesalubrizate. Deșeurile menajere nu au mai fost ridicate, aici, de mult timp. Aceasta fie pentru că cetățenii în cauză nu și-au plătit taxa de salubrizare, fie datorită calității drumurilor, care nu au permis accesul mașinilor Salubrității.

Primăria s-a angajat ca în cel mai scurt timp să rezolve această problemă, știut fiind faptul că de la 1 aprilie intră în vigoare noua taxă de salubrizare, calculată în dolari. Ceea ce impune asigurarea unor servicii de maximă calitate.

D. D.

CURSURI

Casa de Cultură a Municipiului Arad, anunță înscrieri la următoarele cursuri: dactilografie și lucrări de secretariat, lb. italiană, lb. germană, lb. engleză. Înscrierile se fac zilnic, la sediul instituției din str. Gh. Lazăr nr. 1, între orele 9-13. Informații la telefon 211.918.

ADEVĂRUL
COTIDIAN INDEPENDENT ARAD
Editor: S.C. ADEVĂRUL S.R.L. Arad
COD FISCAL R 1681938 ● COD SICOMEX 19.604 ● CERTIFICAT J 02/1886/31X 1991 ● COD SIRUES 020956601 ● ISSN 1220-7489

Redacția și administrația: 2900 Arad, Bd. Revoluției nr. 81. Telefoane: SECRETARIAT - 281802, fax 280655, 280625; ADMINISTRAȚIE - CONTABILITATE - 281797; MICA PUBLICITATE - 210775; MAREA PUBLICITATE - 280904; CLUBUL PRESEI - 280989.

Consiliul de administrație: președinte - **DOREL ZĂVOIANU,** telefon 281802, 280625; vicepreședinte - **MIRCEA DORGOȘAN,** telefon 210776; membri: **DOREL BARBU,** telefon 281797; **NICU COJOCARU,** telefon 280904; **MIRCEA CONTRAȘ,** telefon 280854.

Colegiul de redacție: MIRCEA CONTRAȘ (redactor-șef); MARCEL CANCIU (șef secție foto), telefon **281701; ALEXANDRU CHEBELEU** (șef secție sport), telefon **281701; NICU COJOCARU** (șef secție publicitate) telefon/fax: **280904; GABRIELA GROZA** (secretar general de redacție), telefon **280854; VASILE FILIP** (șef secție cultură-învățământ-tineret), telefon **281855; 280003; IOAN IERCAN** (șef secție politică), telefon **280943; DORU SAVA** (șef secție social-economic), telefon **281738; ȘTEFAN TABUIA** (șef secție actualități), telefon **281855; 280003; DOREL ZĂVOIANU** (președinte al Consiliului de administrație), telefon **281802, 280625.**

Tiparul executat la S.C. MEDIAGRAF S.A. ARAD, str. Feleacului F.N., telefon 250902, fax 250920

„Adevărul" poate fi citit și pe Internet la adresa http://adevarul.arad.ro

Echipa de serviciu
AUREL DARIE
- secretar de redacție.
Bianca Felea, Adela Homorăceanu, Ioan Leac, Dina Rujan, Ramona Vidulescu
– tehnoredactare computerizată.
Monica Ardelean, Doina Jurcă, Aurica Telcian, Dacian Toduța
– corectură.

Între Ineu și Șicula
UN TRACTORIST A FOST LOVIT DE TREN

Zilele trecute, a avut loc un grav accident feroviar. Secția de pompieri a fost solicitată pentru scoaterea lui Hălmăgean Mircea (35 ani) dintr-un tractor care a fost surprins pe calea ferată de trenul personal 370 (Arad-Cermei). H.M. circula cu tractorul pe șoseaua Ineu-Șicula. El a fost transportat de urgență la Spitalul din Ineu datorită intervenției operative a pompierilor. Cetățeanul accidentat a suferit fracturi destul de grave la ambele picioare.

B. O.

CURSUL VALUTAR*

VALORI ÎNREGISTRATE IERI, 27 MARTIE 2001

Denumirea valutei	BNR	BCR		BRD		Banca Transilvania		Banca Agricolă		Bursa neagră	
		C	V	C	V	C	V	C	V	C	V
Dolar	27473	27350	27520	27250	27600	27150	27520	27300	27530	27300	27600
Marca germană	12604	12242	12695	12350	12650	12450	12680	12500	12600	12300	12550

ZVONURILE PRIVIND CARTIERUL DE VEST SUNT NEFONDATE

O sesizare venită pe adresa redacției noastre și făcută în numele unui grup de cititori ne ruga să verificăm o informație. Cei în cauză auziseră că achiziționarea de locuințe prin proiectul Cartierul de Vest nu ar fi posibilă din cauză că terenurile prezintă un exces de umiditate și, mai mult, ar fi ipotecate pentru obținerea unor credite. Încercând să lămurim lucrurile, am luat legătura cu dl. George Medințu, inițiatorul proiectului. Pentru a-și expune punctul de vedere, dumnealui ne-a spus că cel mai în măsură să clarifice lucrurile este dl. notar Ioan Morariu, cel care s-a ocupat de aspectele legale. Acesta din urmă afirmă:„Este vorba de niște zvonuri nefondate. Parcelele sunt libere de orice sarcină și pot fi înstrăinate fără nici o problemă.” În ceea ce privește gradul de umiditate al terenului, dl.Mihai Covic, directorul Inspectoratului pentru Protecția Mediului, ne-a asigurat:„Proiectul a primit acorduri de la noi, semn că terenul nu ridică nici un fel de probleme.”

A.B.

ÎNTRE DECIZII ȘI REA-VOINȚĂ, PĂGUBITUL PLĂTEȘTE

Doamna E. L., din strada Dacilor nr. 2, sesizează că în apartamentul proprietatea dumneaei încălzirea n-a funcționat corespunzător din data de 22 octombrie 2000. Deși Arterm, urmare a verificării efectuate, a constatat că 60 la sută din corpurile de încălzire nu funcționează, asociația de proprietari a refuzat să aplice reducerea la cheltuielile comune.

Fiindcă facturarea consumului de energie termică se face după contor, asociația obiectează că „la noi n-a intrat mai multă căldură”.

Cu toate că doamna E. L. a sesizat la Primărie, Arterm, Oficiul pentru protecția consumatorului și U.L.A.L. (care a trimis o adresă asociației în discuție) se pare că nu există nici o instituție în stare să mențină valabilitatea dispozițiilor legale.

Întrebarea logică este unde a dispărut agentul termic dacă n-a ajuns nici la apartamentul 1 (conform verificărilor din decembrie 2000 și ianuarie 2001 efectuate de Arterm) și nici la celelalte (după declarațiile proprietarilor). Și, oare, de ce este obligat tot păgubitul să plătească un serviciu de care n-a beneficiat.

D. TODOR

Pașaport fals

În noaptea de luni spre marți, polițiștii de frontieră de la Curtici au efectuat un control de rutină în Rapidul Dacia.

Când au ajuns la Radosanu Daniel, de loc din Turnu-Severin, polițiștii au mirosit că pașaportul bărbatului de 30 de ani n-ar fi chiar original.

La un control mai amănunțit, s-a constatat că, într-adevăr, pașaportul prezentat la control a fost falsificat prin înlocuirea fotografiei.

La primele cercetări, Radosanu a declarat că a primit pașaportul de la un prieten de-al său din Turnu Severin, fără să plătească nimic pentru actul contrafăcut.

Parchetul continuă cercetările. Până se vor limpezi lucrurile, Radosanu rămâne în arest.

NOTĂ *Atenție, în Arad se impune:*

LEGEA HOȚILOR DE BUZUNARE

Ieri am trăit pe pielea noastră o întâmplare care ne-a atras atenția asupra unui „fenomen” care proliferează nestingherit de câțiva ani buni în Arad: hoții de buzunare. Intrați într-o gheretă din Piața Catedralei, după ce ne-am așezat la rând am fost luați în primire de trei țigani - hoți de buzunare. În momentul în care ne-am sesizat au început să strige spunând că îi persecutăm...: **„Ce, cum vedeți un țigan îl faceți hoț?!?”**, spunea unul dintre ei cu falsă indignare la scurt timp după ce și-a scos mâna din buzunarul unui coleg!

Discutând cu vânzătoarele de la chioșcurile din piață, cu clienții și cu oamenii care vindeau fructe sau zarzavaturi la tarabe, am aflat că există două-trei trupe de țigani - din care fac parte și femei - care fură zilnic din buzunarele sau din plasele clienților. Chiar dacă văd în fiecare zi aceleași scene, cetățenii din piață nu au văzut nici un polițist sau gardian care să-i „lege” pe acești hoți ordinari. De această stare de hoție la drumul mare se fac vinovați și doi administratori ai pieței: Marcel Chișcan și Emil Dezan, care ar trebui să angajeze suficient personal specializat care să se ocupe de securitatea pieței. Primul, am înțeles că este foarte ocupat cu politica, dar al doilea? Există mai multe ipoteze - ori ei nu cunosc această stare de fapt (ceea ce e foarte grav, ori o cunosc și o tolerează - ceea ce e și mai grav), ori nu pot face nimic pentru eliminarea hoților de buzunare din piață (ceea ce aduce a INCOMPETENȚĂ!)

Întrebările de mai sus sunt valabile și pentru Poliție sau Gardienii Publici. Situația este aceeași și la magazinele de pe strada Mețianu și chiar de pe B-dul Revoluției. Arădenii au ajuns să privească speriați la vitrine sau pereții magazinelor pe care sunt afișe de-o șchioapă: „ATENȚIE! ÎN ACEST MAGAZIN ACȚIONEAZĂ HOȚII DE BUZUNARE!” (sau ceva asemănător). Nu toate incripțiile sunt la fel, dar mesajul e același. Așteptăm ca noua echipă din fruntea I.P.J. Arad să-și facă mai bine datoria. Așteptăm să nu mai circulăm pe străzi sau prin piețe unde singura lege valabilă pare a fi doar cea a hoților de buzunare.

OLIMPIU BULZAN

CREANGA UCIGAȘĂ

Luni după-amiază, un bătrân din Hălmăgel a murit într-un accident stupid.

Chira Teodor, de 79 de ani, s-a apucat să taie un pom de pe terenul din proprietatea sa. Când pomul a dat să cadă la pământ, o creangă l-a lovit pe moșneag.

În urma acestui fapt, Chira Teodor a murit cu zile...

APEL UMANITAR

Gabor Adrian, elev în clasa a VIII-a la Colegiul Național „Moise Nicoară” suferă de leucemie acută și necesită tratament în străinătate. Cei care vor să-l ajute o pot face în conturile deschise la BRD - sucursala Arad: 251100996052544 - în lei sau 2511002960 52544 - în valută. Adrian dorește că mulțumească tuturor cadrelor didactice, studenților și elevilor din liceele și școlile generale din Arad, care au fost și sunt alături de el, prin gestul lor dându-i tăria de a merge mai departe.

„POTOP” DE SOMAȚII PE CAPUL „BIETULUI” DELINCVENT

Zilele trecute, dl. **Corneliu Sabo**, domiciliat în Arad, strada Ștefan cel Mare, s-a adresat redacției ziarului nostru, pentru a reclama Direcția Finanțelor Publice Arad.

„În data de 28.05.1999, circulam cu autoturismul pe raza județului Hunedoara. Am fost înregistrat pe aparatul radar și am fost sancționat de către organele de poliție din acest județ cu o amendă de 200 de mii de lei, conform procesului-verbal A 521669 din data de 25.05.1999, minimul acestuia fiind de 100 de mii de lei. În termen de 48 de ore urma să achit jumătate din minim, adică 50 de mii de lei. Această sumă am achitat-o la CEC, la Aradul Nou, iar chitanța am trimis-o la Inspectoratul Județean al Poliției Hunedoara”, spunea reclamantul.

Cu toate că dl. Sabo a plătit această amendă, după trei luni de la achitare el a primit o somație de la Direcția Finanțelor Publice Arad, precum că nu a achitat amenda. „După ce am primit somația m-am prezentat la Direcția Financiară. Acolo mi s-a cerut o copie a chitanței cu care am achitat suma. Am adus această chitanță, am arătat și somația și mi s-a spus că este în regulă, dar nu a fost așa. În data de 10.03.2001 am primit altă somație numai că de data aceasta de la Primăria Municipiului Arad. M-am deplasat din nou la Direcția financiară, de unde am aflat că de fapt eu nu figurez în calculator cu plata acestei amenzi și am fost sfătuit să merg la Primărie. Pentru o amendă de 50 de mii de lei mă tot plimbă dintr-o parte în alta și mă bombardează cu somații. Aș dori să se rezolve această problemă”, spunea supărat - pe bună dreptate - dl. Sabo.

Pentru a afla care este cauza acestor nereguli am luat legătura cu dl. **Viorel Turjuca** - șef serviciu colectare venituri din cadrul Direcția Finanțelor Publice Arad, care ne-a declarat următoarele: „De regulă, cei care aplică amenzi contravenționale solicită copia chitanței cu care se achită amenda respectivă, în 48 de ore. În situația în care chitanța ajunge la cel care emite procesul-verbal de contravenție, amenda respectivă nu va mai fi trimisă spre încasare la organele fiscale. Dacă cel sancționat ne pune la dispoziție copia chitanței cu care a plătit suma, din punctul nostru de vedere este în regulă. Nu știm de ce Primăria i-a trimis somație. Probabil că organul respectiv de la care a primit amenda le-a trimis și lor o înștiințare.”

Să sperăm că această situație va fi remediată și că pe viitor dl. Sabo nu va mai fi „inundat” de somații.

NADIA BODRAN

DUPĂ GRATII

Polițiștii arădeni au prins un urmărit general din Târgu Mureș, care pentru a scăpa de o pedeapsă cu închisoarea a fugit din locul de baștină.

Miska Ștefan, de 27 de ani, a fost băgat la zdup. Aici va avea vreme timp de un an de zile să mediteze la furtul pentru care a fost condamnat.

HOȚOMAN DE MAȘINI

În noaptea de duminică spre luni, un cuvinean de 27 de ani, fără ocupație, s-a înhăitat cu câțiva șmecheri din Bihor, încercând să sustragă un V.W. din stațiunea Băile Felix.

Nu au izbândit în furtul mașinii pentru că paznicul se ivi prin zonă însă Neculcea Constantin a reușit să scape luând-o la sănătoasa.

Tânărul care locuia fără forme legale în localitatea Cuvin, județul Arad, cunoscut cu antecedente penale, a fost prins de polițiștii arădeni. Aceștia l-au predat escortei I. P. J. Bihor, pentru continuarea cercetărilor.

De la 1 aprilie

SALUBRITATEA ÎȘI EXTINDE ACTIVITATEA

Începând cu data de 1 aprilie, S.C. Salubritate S.A. își va extinde activitatea pe încă 40 de străzi, astfel încât, va fi acoperită toată raza municipiului. Din aceste 40 de străzi, nouă sunt necirculabile și tot atâtea sunt înfundate. Astfel, de acum vor beneficia de serviciile societății mai sus amintite și locuitorii străzilor: Livezilor, Secerei, B.P.Hașdeu, Giordano Bruno, Socului, Aprodul Purice, Șezătorii, H.Coandă, Nicolae Oncu, Târgului, Baba Novac, Streiului, A.Volta, Filotei, Ion Mehedințeanu, Veseliei, Vulturilor, Porumbacului, Rozmarinului, Podului, Lungă, Vadului, Dumbrava Roșie, Cuptorului, Mușețel, Cosânzeana, Vrabiei, Cucului, Anton Cehov, Pescarilor, Grădina Poștei, Orion, Satelit, Cometei, Tarafului, Brândușei, Căprioarei, Căpșunilor, Panselei, Iasomiei. Iosif Clodnițchi, directorul Salubrității, afirmă:„Din moment ce taxa de salubrizare va fi obligatorie pentru toată lumea, am hotărât să adăugăm la cele aproximativ 700 de străzi de care ne ocupăm în momentul de față și pe acestea 40. Sperăm să ajungem la fiecare cel puțin o dată pe săptămână.”

A.BUGARIU

Spânzurat

În cursul zilei de luni, Ganea Viorel, de 29 de ani, a fost găsit spânzurat în grădina casei sale din Arad.

După cum ne informează poliția, nu sunt suspiciuni cu privire la cauza decesului. Totuși, a fost anunțat medicul legist...

COMISIA EUROPEANĂ LANSEAZĂ FONDUL EUROPA

De curând, Comisia Europeană a lansat fondul EUROPA, în valoare de 550.000 euro, pentru finanțarea de proiecte care sprijină procesul de integrare europeană. Durata de desfășurare a proiectelor este de maxim 12 luni. Până acum România a beneficiat prin acest program de un buget total de aproximativ 1,2 milioane euro.

Programul va finanța următoarele tipuri de activități: campanii de informare publică cu privire la procesul de aderare a României la UE; activități cu privire la criteriile de aderare ca dezvoltarea de centre de informare locală sau regionale, realizarea de produse media și organizarea de conferințe, seminarii pe tema domeniilor prioritare; activități care completează programele curente ale UE în România (Phare, ISPA și SAPARD).

Contribuția UE poate acoperii până la 90% din costul eligibil al proiectului, restul fiind asigurat de solicitant, în numerar sau în natură. În anul 2001 selecția programelor se va desfășura în două runde, termenele limită de depunere a dosarelor fiind 1 mai 2001 ora 16, pentru prima rundă și 2 mai - 15 septembrie ora 16, pentru runda a doua.

Cererile de finanțare și ghidul solicitantului se pot obține de pe Internet la pagina **www.infoeuropa.rp** sau la Direcția Integrare Europeană din cadrul Prefecturii Arad.

FLORIN N.

CAMERA DEPUTAȚILOR A ADOPTAT PROIECTUL PRIVIND FONDUL SPECIAL PENTRU DRUMURILE PUBLICE

Camera Deputaților a adoptat, marți, un proiect de lege prin care Fondul special pentru drumurile publice este alimentat prin aplicarea unei cote unice de 110 euro pe tona de motorină și 125 de euro pe tona de benzină.

Proiectul de lege, inițiat de Ministerul Lucrărilor Publice, Transporturilor și Locuinței, mai prevede că agenții economici din transportul feroviar și naval, din agricultură și din domeniul apărării naționale vor putea solicita restituirea sumelor reprezentînd cota unică plătită pentru carburanți. Potrivit unui amendament al deputatului UDMR Akos Birtalan, restituirea acestor sume se va face în cel mult 30 de zile de la solicitarea adresată Ministerului Lucrărilor Publice, Transporturilor și Locuinței. Proiectul de lege, care modifică o serie de prevederi ale Legii privind constituirea și utilizarea Fondului special al drumurilor publice, mai stipulează că 65% din banii strînși în fond vor fi utilizați pentru drumurile naționale și 35% pentru drumurile județene, comunale și străzile care se vor amenaja în jurul cartierelor nou construite.

Ministrul Lucrărilor Publice și Transporturilor, Miron Mitrea, a declarat, în timpul dezbaterilor, că acest proiect de lege va elimina fraudele care au loc prin neplata taxei de drum. El a spus că marile firme obișnuiau să cumpere motorină și benzină de la poarta rafinăriilor, pentru care nu plăteau taxa, deoarece susțineau că respectivii carburanți vor fi folosiți în agricultură. Mitrea a adăugat că, în anul 2000, se estima că în Fond vor fi strînși circa 11.000 de miliarde de lei, însă nu au fost colectați decît 5.000 de miliarde de lei.

ORDONANȚĂ DE URGENȚĂ DE MODIFICARE A NOII LEGI A SISTEMULUI PUBLIC DE PENSII

Ministerul Muncii și Solidarității Sociale va propune Guvernului, spre aprobare, în ședința de joi, o Ordonanță de Urgență pentru modificarea Legii nr. 19/2000 privind sistemul public de pensii și alte drepturi de asigurări sociale, a declarat, marți într-o conferință de presă, ministrul de resort, Marian Sîrbu, care a ținut să precizeze că legea va fi aplicată indiscutabil începînd cu 1 aprilie 2001.

Potrivit ministrului Muncii, noile prevederi din ordonanța de modificare vizează acoperirea unor omisiuni, rectificarea unor prevederi eronate, corelarea unor articole ale legii sau explicitarea altora, corelarea cu prevederile din alte acte normative, precum și punerea de acord a textului legii cu programul de guvernare în privința introducerii mecanismului de indexare trimestrială a pensiilor.

Marian Sîrbu a recunoscut că există unele "întîrzieri" în privința implementării programului informatic care va sta la baza punerii în aplicare a noii Legi a pensiilor, precum și unele probleme privind spațiile în care își vor desfășura activitatea Casele teritoriale de pensii.

Președintele Casei Naționale de Pensii și Asigurări Sociale (CNPAS), Petre Ciotloș, a precizat că, prin Legea bugetului de stat pe anul 2001, valoarea punctului pentru acest an care va sta la baza calculului viitoarelor pensii a fost stabilit la 1.597.232 de lei, reprezentînd un coeficient de 38,5 la sută din salariul mediu brut pe economie.

Astfel, pentru cei care vor ieși la pensie în luna aprilie 2001, rata medie de înlocuire a pensiei va fi de 62 la sută, putînd atinge, la sfîrșitul anului, 75 la sută, ca urmare a celor trei indexări trimestriale care vor fi acordate. Rata de înlocuire reprezintă raportul dintre ultimul salariu și prima pensie primită.

PRIVATIZARE

Ministrul Finanțelor, Mihai Tănăsescu, a declarat, marți, că privatizarea Băncii Agricole este "în linie dreaptă", existînd posibilitatea finalizării acestui proces la 31 martie 2001.

Secretarul de stat în Autoritatea pentru Privatizare și Administrarea Participațiilor Statului (APAPS), Iacob Zelenco, a declarat, marți, agenției MEDIAFAX, că semnarea contractului de privatizare al băncii ar putea avea loc chiar săptămîna viitoare. "Negocierile sunt într-un stadiu foarte avansat", a precizat Zelenco.

COTIDIENE...

Strada cu trei denumiri

Fostei străzi „Dobrogeanu Gherea" i s-a schimbat cam de mult denumirea și a devenit str. Mareșal Ion Antonescu. Foarte bine dacă s-a crezut că așa trebuie. Însă, de ce un lucru e făcut pe jumătate, ba chiar nici atât? Pentru că, pe multe clădiri mai dăinuie plăcuțe cu denumirea „Dobrogeanu Gherea" și nu numai atât: apare pe unele și „str. Mocioni". Așa ca să se știe...

Ah, bicicliștii. Sunt peste tot, mulți și mereu grăbiți; gonind peste tot fără nici o noimă. Pentru ei bicicliștii nu există semne de circulație, nu există reguli, nu există trotuare pentru pietoni. Pe străzi centrale (Tudor Vladimirescu, Crișan, Ghiba Birta, Andrei Mureșanu etc. etc.) sau mai mărginașe, fac slalomuri ametitoare printre bieții oameni năuciți, ce nu se mai simt în siguranță nici pe trotuare și nu o dată îi vezi și loviți (cazul de acum câteva zile pe T. Vladimirescu) și până să se dezmeticească, ia-l pe împricinat de unde nu-i!

Totuși, cineva ar trebui să facă ordine și aici.

TIBERIU HOTĂRAN

Banca Comercială West Bank S.A. Arad

Cu sediul în Arad, B-dul Revoluției nr. 88, organizează în data de 06 aprilie 2001, ora 9, concurs pentru ocuparea postului de **Șef Departament Strategie și marketing.**

Condiții de participare:
- studii superioare de specialitate
- vechime în sistem bancar minimum 5 ani

Informații suplimentare se pot obține la sediul băncii sau la telefon: 284883 int. 31, între orele 7,30 - 15,30.

Președinte,
CORNEL PIRTEA

S.C. ARALIA S.A.

cu sediul în Arad, Calea Romanilor, nr. 35-37

Închiriază următoarele spații comerciale:
Str. Meținu nr. 1 - circa 120 mp
Str. Ștefan cel Mare nr. 38A - 324 mp
Aurel Vlaicu Bloc X34 - 178 mp
Aurel Vlaicu Bloc X34 - 119 mp
Aurel Vlaicu Bloc X34 - 120 mp
Micălaca Bloc 304 - circa 150 mp
- bun pentru depozit, birouri, producție
Str. Plopilor bl. A43 - circa 230 mp
- bun pentru magazin, depozit, birouri, producție

Vinde:
- balanțe 10 - 20 kg
- cântare semiautomate 200 kg
- cântare 500, 1000 kg
- case de marcat nefiscale

Informații suplimentare la sediul societății sau la telefon 280.263, fax 280.546.

MIERCURI, 28 MARTIE 2001

TVR 1
7,00 Telematinal
8,00 Jurnalul de dimineață
9,00 Tezaur folcloric - rel.
10,00 Pasiuni - rel.
10,45 TVR Cluj
11,50 TVR Iași
12,55 TVR Timișoara
14,00 Jurnalul de prânz
14,15 Infomania
14,30 Oameni ca noi
15,00 Clubul de spiritism - rel.
15,30 Orice e posibil - s.
16,00 Panorama
17,30 Avanpremieră * Știri
17,35 Itinerar transcaucazian
17,55 Fotbal: **Georgia - România**, preliminariile CM 2002, în direct
20,00 Jurnal * Meteo
20,40 Sport
(●) 20,45 Districtul - s.
21,40 Fotbal: **Italia - Lituania**, preliminariile CM 2002, în direct
* Jurnalul de noapte - în pauza meciului
(●) 23,40 Crimele din China Lake - thriller, SUA, 1990
1,10 Bucuriile muzicii
2,00 Jurnal - rel.
(▲) 2,45 Focul - SF, SUA, 1997
4,20 Încurcături în familie - rel.
4,50 Itinerar transcaucazian - rel.
5,10 Fotbal: Italia - Lituania - rel.

TVR 2
7,00 Poftă bună cu Petrișor! - rel.
7,15 Desene animate - rel.
7,40 Tată, am încurcat-o! - rel.
8,05 Tradiții - rel.
8,35 Toți, împreună
9,35 Puls 2001 - rel.
10,25 Colierul cu turcoaze - f. rel.
12,00 Băieți buni, băieți răi - s. rel.
12,45 D-ra Andreea - s.
13,40 Cronici votive - rel.
14,10 Desene animate
15,30 Știri
15,35 Trupa DP 2
17,00 Poftă bună cu Petrișor!
17,15 Aripi și roți
17,30 Mit și istorie
18,00 Tată, am încurcat-o! - s.
18,30 Telejurnal TVR 2
19,00 Autograf muzical
19,15 Toți, împreună
20,05 Băieți buni, băieți răi - s.
20,55 Mini atlas
21,00 Pe muchie de cuțit
22,00 Răscruci
22,30 Știri
(●) 22,35 Iubește-ți dușmanul - dramă, coprod., 1999, partea a doua
0,20 TVM. Mesager
0,50 Patrimoniu
1,35 Trupa DP 2 - rel.
3,00 Telejurnal TVR 2 - rel.
3,25 Pe muchie de cuțit - rel.
4,20 În numele sportului - rel.
4,50 Obsesia vitezei - rel.
5,35 Mit și istorie - rel.
6,05 D-ra Andreea - rel.

PRO TV
7,00 Bani de buzunar. Omul care aduce cartea
8,00 Știrile Pro TV - Ziarul dimineții tale
9,00 Hercule - s.
10,00 Tânăr și neliniștit - s. rel.
11,00 Echipa condamnaților - rel.
12,00 Spirit de echipă - s.
(●) 12,25 Îngerul insulei - acțiune, SUA, 1987
14,15 Spitalul de urgență - s. rel.
15,00 Expertul - s. rel.
16,00 Tânăr și neliniștit - s.
17,00 Știrile Pro TV
17,45 Teo
19,00 Știrile Pro TV
(●) 20,00 Tot înainte, Columb - comedie, Anglia, 1992
21,55 Știrile PRO TV
(●) 22,00 Suflet de artist - dramă romantică, SUA, 1990
23,45 Știrile PRO TV
23,55 Profit
0,00 X și Zero
0,10 PRO TV te ascultă ce vezi
0,15 Echipa condamnaților - s.
(●) 1,15 Un caz periculos - partea a doua
3,15 Spirit de echipă - s. rel.
3,45 Îngerul insulei - rel.
5,45 Teo - rel.

TV ACASĂ
6,40 Iubire fără limite - rel.
7,30 Știrile de Acasă - rel.
8,10 Îngerașul - s. rel.
9,00 Seducție - s. rel.
10,15 Căsuța poveștilor - rel.
10,25 Acasă la bunica - rel.
10,35 Dragoste și putere - s. rel.
(●) 11,00 De 3 x femeie - rel.
11,50 Iubire fără limite - s. rel.
12,50 Dragoste nebună - rel.
13,45 Femei înșelate - rel.
14,15 Luisa Fernanda - rel.
14,45 La casa de vis - rel.
15,30 Înger sălbatic - s.
16,20 Desene animate
16,30 Iubire fără limite - s.
17,20 Acasă la români
17,30 Dragoste și putere - s.
17,55 Acasă la bunica - rețeta culinară a zilei
18,05 Seducție - s.
19,00 Îngerașul - s.
19,55 Desene animate
20,00 Știrile de Acasă
(●) 20,40 De 3 x femeie
21,30 Dragoste nebună - s.
22,20 Femei înșelate - s.
22,45 Luisa Fernanda - s
23,20 Știrea zilei
23,25 Dragoste și putere - rel.
23,50 De 3 x femeie - rel.
0,40 Știrile de Acasă - rel.
1,35 Muzica de Acasă, muzica nopții -

HBO
10,00 După faptă și răsplată - acțiune, SUA, 1999
11,45 Wild Wild West - aventuri, SUA, 1999
13,30 Verișoara Bette - comedie, SUA, 1998
15,30 Stargate SG-1 - s.
16,15 Vânătoarea de vrăjitoare - dramă, SUA, 1994
17,45 Matrix - SF, SUA, 1999
20,00 Cochetând cu dezastrul - comedie, SUA, 1996
21,30 Fete frumoase - dramă, SUA, 1996
23,30 Blade - horror, SUA, 1998
1,30 Spawn - s.

PRIMA TV
7,00 Salvați de clopoțel - s. rel.
8,00 Prima Mix!
13,25 Clip Art
13,30 Cinemagia - rel.
14,00 Romania@Large - rel.
14,30 Stil - rel.
15,30 Viper - s.
16,30 Salvați de clopoțel - s.
17,30 Camera de râs
18,00 Focus
19,00 Luna sălbatică - s.
20,00 Cronica cârcotașilor
21,00 Ajutor! Ajutor! - comedie, SUA, 1982
22,45 Focus
23,15 Viper - s. rel.
23,55 Clip Art
0,00 Camera de râs - rel.
0,30 Focus - rel.

TELE 7 ABC
7,00 Emisiune muzicală
10,00 La ordinea zilei - rel.
11,30 Emisiune muzicală
12,30 Lumea serviciilor secrete - rel.
13,45 Lumea misterelor - rel.
14,45 Documentar
15,15 24 din 24 - rel.
16,00 D'ale lui Cătălin
18,00 As Show
19,00 Germania astăzi - doc.
19,30 La ordinea zilei
21,00 Telejurnal
21,30 Germania în direct - doc.
22,00 Reporter Tele 7
23,00 D'ale lui Cătălin - rel.
1,00 Emisiune muzicală
4,00 Reporter Tele 7 - rel.

ANTENA 1 - TV ARAD
6,00 Dedicații muzicale
6,05 Hoinar prin țară - rel.
6,25 Revista presei
6,30 Știri TVA - rel.
7,00 Observator
8,00 'Neața
11,00 Cascadorii de la Hollywood - s.
11,45 Elena, viața mea - s.
12,30 O pacoste de frate - s.
13,00 Știrile amiezii
13,15 Moloney - s.
(●) 14,00 Fiica președintelui - rel.
16,10 Prieteni fără grai
16,30 Publicitate, Promo, Dedicații muzicale
16,45 Știri TVA
17,20 Îmbrățișări pătimașe - s.
19,00 Observator
20,00 Cine-i Harry Crumb - comedie, SUA
22,00 Marius Tucă Show
23,00 Observator
23,30 Noaptea târziu cu Mircea Badea
0,30 Intrigi în Paradis - s.
1,30 Observator - rel.
2,30 În slujba legii - s.
3,30 Cosas del Amor - s.
4,30 Noaptea târziu... - rel.
5,30 Îmbrățișări pătimașe - rel.

TV INTERSAT
8,25 Deschiderea programului
8,30 Cafeaua de dimineață
9,30 Trei destine - s.
10,15 Neon Rider - s.
11,00 Știrile Intersat * Vocea străzii - rel.
12,00 „Familistul" se întoarce - film, rel.
13,30 Desene animate
14,00 Mistere, farmece și miracole - s.
14,30 Ți-e teamă de întuneric - s.
15,00 Emisiune în limba sârbă - rel.
15,30 Safari - s.
16,00 Adrenalină - rel.
17,00 Camera ascunsă
17,30 Comorile lumii
17,45 O altfel de lume - rel.
18,15 Știrile Intersat * Vocea străzii
19,00 Trei destine - s.
20,00 Cinemateca
(▲) 21,30 Șoaptele care prevestesc moartea - film
23,00 Știrile Intersat * Vocea străzii - rel.
(■) 0,00 Erotica
5,00 Închiderea programului

ATOMIC TV
7,00 Selector
10,25 Reactor - rel.
10,30 Selector - muzică pe bandă rulantă
11,00 Atomix - rel.
14,00 Interactiv
15,30 Proaspete și fierbinți
15,55 Reactor - știrile zilei
16,00 Rockada - rel.
17,00 Selector
19,00 Atomix
21,55 Reactor - știrile zilei
22,00 Atomic Café
22,30 Selector
23,00 Metropolis
0,00 Insomnia

RADIO ARAD & RADIO CONTACT (99,1 MHZ)
6,00 Lupta cu somnul; 8,00 Bună dimineața, Arad!; 10,00 Tovarășii mei; 12,00 Pulsul zilei; 14,00 Radiomagazin Deutsche Welle; 15,00 Contact FM; 17,00 Întâlnirea de miercuri; 18,00 Radiomagazin Radio France International; 19,00 Bună seara, Arad!; 20,00 Ce și pentru cine?; 21,00 Seară de Seară; 22,00 Fair play; 24,00 La ceas de blues în delfinariu; 1,00 Contact FM

RADIO PRO FM (92,1 MHz)
5,00-5,30 BULETIN DE ȘTIRI - la fiecare sfert de oră; **5,30-7,00 PRO FM PÂNĂ LA UNU** - cu Ramon Cotizo; **7,00-10,00 PRO FM PÂNĂ LA UNU** - cu Flavius Esnican; **10,00-13,00 PRO FM PÂNĂ LA UNU** - cu Mihai Dobrovolschi; **13,00-14,00 13-14 cu ANDREI** - cu Andrei Gheorghe; **14,00-17,00 PROTIM PRO FM** - cu Cătălin Lăpușcă; **17,00-19,00 PRO FM E AICI** - cu Cristi Schnebli; **19,00-22,00 ASCULTĂ-ȚI MUZICA** - cu Andi Moisescu; **22,00-2,00 PRO FM BY NICHT** - cu Vlad Craioveanu

RADIO TIMIȘOARA
6,00 Ceasurile dimineții; 8,00 Muzică populară cu dedicații; 9,00 Cânt din suflet; 10,00 De zece ori România; 11,00 Gramofon; 12,00 Miez de zi la polul vest; 13,00 Emisiune în limba germană; 14,00 Emisiune în limba maghiară; 15,00 Emisiune în limba sârbă; 16,00 Radio cocktail; 18,00 Actualitatea radio; 18,10 Piti show; 19,00 Radiojurnal; 19,15 Bilet de voie; 20,05 Călătorie în lumea poveștilor; 20,15 Autohton pop rock 21,00 Curierul de seară
Știri: 6,00; 7,55; 9,00; 11,00; 12,50; 17,00; 20,00; 21,00; 21,55.
Radiojurnal: 7,00; 16,00; 19,00.

RADIO SEBIȘ
6,00 Matinal 21
9,00 Tu alegi!
10,00 Cafeaua de zece
12,00 Secvența 21
14,00 La porțile dorului
15,00 Magazin 21
17,00 Lentila de contact
18,00 La mulți ani! - dedicații muzicale
19,00 Expresul de seară
22,00 Club 21
0,00 92,1 Insomnii

Redacția Adevărul nu își asumă răspunderea pentru modificările ulterioare intervenite în programele tv.

CE-I MÂNĂ PE EI ÎN LUPTĂ?

Mulți se uită cu mirare la confruntarea din filiala arădeană a Partidului România Mare. Și zic: înțelegem ca pedeseriștii să se cotonogească între ei fiindcă au ce împărți: funcții (în diverse instituții centralizate ale statului) pentru care se cotizează din greu și cel care mijlocește afacerea - căci afacere este - își vede răsplătită munca de partid sau același muncitor pe tărâmul partidului se alege cu o funcție de conducere de unde dacă nu curge, picură. Așadar, ori capeți de-a dreptul o funcție, ori mijlocești la București sau loco o funcție pentru alții și primești răsplata jertfei patriotice, se cheamă că te alegi cu ceva.

Numai că peremiștii nu sunt pedeseriști ca să împartă funcții sau să facă trafic de influență. Și atunci la ce bun atâta zbatere?

Lucrurile sunt greu de înțeles dacă le privești în prezent. Dacă privești lucrurile în perspectivă însă, situația se schimbă. Peremiștii arădeni, ca dealtfel toți politicienii români, corigenți la capitolul teorie politică, sunt extrem de abili când este vorba de practică. Dar de o anume practică. Mai exact când este vorba de avantajele pe care le poate aduce funcția în partid. Și ce-au văzut politicienii noștri? Că cel care se află în fruntea partidului este în mod cert primul pe o listă parlamentară: la Senat sau la Camera Deputaților. După cum dorește dumnealui. Cei care urmează

Tableta zilei

în ierarhia partidului ocupă locurile imediat următoare, dacă nu cumva se amestecă Bucureștiul care mai schimbă ordinea pe liste. Oricum, dacă politicianul nostru nu se cuibărește pe un loc eligibil pe o listă parlamentară, se trece pe o listă la alegerile locale unde poate prinde un post de consilier local sau județean. Și nu-i rău să fii nici consilier. Mai o indemnizație, mai un post în CA sau AGA, care tot bani (și influență) înseamnă, ca să nu spun că poți prinde un post de demnitar (mai mare sau mai mic) în administrația județeană: un președinte de CJA, un vicepreședinte de CJA, un viceprimar ș.a.m.d.

Iar dacă partidul ajunge la putere, faci ce fac pedeseriștii arădeni azi și ce au făcut ceilalți ieri: lupți cu avânt patriotic și cu dragoste nețărmurită față de patrie pentru un os de ros. Căci patria îi răsplătește pe cei care au dus greul luptei politice. Iar liderii sunt cei care se sacrifică cel mai mult în această luptă. Dar tot ei vor fi și cei răsplătiți.

Și atunci de ce se miră lumea când peremiștii arădeni își dau la gioale pentru a se afla astăzi în fruntea partidului? Răspuns: pentru că mâine aceștia și nu cei de jos vor fi primii la împărțirea prăzii. Crede cineva că înalte principii politice sau morale stau la baza luptei politice? Dacă crede se înșeală amarnic. Deocamdată, în România, osul de ros este cel mai înalt principiu după care se ghidează politicienii. Iar peremiștii nu fac excepție.

I. IERCAN

UNDE ESTE ELITA ARĂDEANĂ?

☛ (Urmare din pagina 1)

Aradul nu a reușit însă să-și revină nici acum, ba, mai mult, după revoluție, când „performanța" nu se mai dicta de la București, când fiecare județ a ajuns să concureze cu altele pe o piață liberă a valorilor, Aradul începe să piardă tot mai mult teren în diverse domenii. Cum se explică fenomenul? Simplu. Prin lipsa valorilor, a elitei care să găsească mijloacele și căile în vederea obținerii performanței.

Politicește, Aradul nu se poate lăuda aproape cu nimic. Politicienii arădeni au făcut o politică marginală, cu două excepții: György Tokay care a fost ministru al minorităților și Emil Putin, care era cât pe-aci să fie președinte al unui partid la nivel național. Dacă mai precizăm că ministrul minorităților nu înseamnă prea mare lucru într-un guvern și că Emil Putin a eșuat în întreprinderea sa, vom conchide că și aceste performanțe nu au însemnat prea mare lucru dacă le raportăm la valorile și performanțele naționale. Iar situația actuală a clasei politice arădene nu îndreptățește la speranțe, oricât am fi de optimiști. Dincolo de jocurile politice și de interese, valoarea așa-zisei elite politice locale lasă mult de dorit sau, oricum, suficient pentru a nu se putea impune în contextul politicii mari. Și de aci se trag destule ponoase.

Se știe bine ce influență are în România factorul politic în toate domeniile de activitate. Politicienii noștri locali duc între ei lupte de gherilă într-o atmosferă de junglă și, ce e mai grav, luptele sunt fratricide, în interiorul aceluiași partid. Ce-i mână pe ei în luptă? Interesele cetățeanului? Nici vorbă. Propriile interese sunt cele care dictează lupta surdă și murdară pe care o duc politicienii cu pricina. Fiecare vrea să-și promoveze acoliții nu pentru binele arădenilor, ci pentru binele lor. Este un lucru pe care îl știe toată lumea, o lume care asistă pasiv la ridicarea poalelor în cap în mijlocul străzii și, evident, imaginea celor care se dau în stambă este catastrofală. Spunea deputatul Gheorghiof că parlamentarii timișeni mereu se sfătuiesc ce și cum să facă pentru județul pe care îl reprezintă. Ai noștri ca brazii își scot ochii unul altuia și-i doare în cot de problemele județului.

În concluzie, putem vorbi de o elită politică în Arad? Părerea mea e că Aradul este departe de a fi promovat în anii post-revoluționari o elită politică și, după cum se desfășoară evenimentele, mai avem suficient de așteptat până ne vom putea lăuda cu așa ceva.

Nu vreau să discut acum și aici despre elitele din alte domenii, dar va trebui să amintesc un domeniu în care Aradul a făcut un progres notabil și anume învățământul superior. Un domeniu care s-ar putea să fie compromis dacă disputa dintre cele două universități arădene nu va înceta.

Se pare că Aradul nu-și poate depăși nici moral, nici intelectual statutul de oraș provincial. Sunt conștient de faptul că un mediu performant și elevat nu se naște peste noapte, în ciuda acestor două (totuși, firave) universități, dacă nu se naște și o elită care să susțină acest mediu. Iar societatea civilă, cea care amendează, filtrează și promovează valorile, în Arad lipsește aproape cu desăvârșire.

Vom putea vorbi în Arad de o elită adevărată atunci când aceasta va impune valori pe plan național (și, de ce nu, universal). Indiferent de domeniu. Până atunci, elita arădeană se scaldă în mediocritate și în competiții meschine, dominate de interese mărunte. Și atunci o mai putem numi elită?

Plenara festivă a PSDR sărbătorește

110 ANI DE SOCIAL-DEMOCRAȚIE LA ARAD

Biroul Permanent al organizației județene a PSDR Arad convoacă președinții și primvicepreședinții organizațiilor locale și municipale din județul Arad la Plenara festivă a PSDR.

Plenara va sărbători 110 ani de social democrație la Arad. Evenimentul va avea loc joi 29 martie, ora 17, la Casa de Cultură a Sindicatelor Arad.

Președintele organizației PSDR Arad
Ec. FLORIN REMEȚAN

SOLIDARITATE SOCIAL-DEMOCRATĂ

Ieri a plecat spre Bistrița, din partea PSDR Arad un camion încărcat cu ajutoare umanitare destinate celor care au avut de suferit în urma recentelor inundații.

Ajutoarele au fost adunate în special prin strădania organizației de tineret a PSDR dar și a membrilor de partid și a simpatizanților. Ajutoarele cuprind obiecte de uz casnic, haine, lenjerie bine igienizate și selectate.

În drum spre Bistrița, vor fi colectate ajutoare și de la Lipova (de pe întreaga vale a Mureșului), Ineu și Chișineu-Criș. **„Am ales Bistrița în primul rând pentru că a fost una dintre zonele cel mai crunt lovite de inundații, dar și pentru că acolo activează singurul prefect PSDR din țară, domnul Rus. De altfel, solidaritatea socială este unul din principiile de bază ale social-democrației"**, a declarat președintele PSDR Arad, subprefectul Florin Remețan.

F. GHENDER

SĂ JUDECĂM CU ACEEAȘI MĂSURĂ

Prin intermediul ziarului nostru, d-na Cornelia Codreanu îi trimite o scrisoare Majestății Sale Regelui Mihai, dânsa erijându-se în **„omul de rând"**. Dar iată ce scrie **„omul de rând"** Cornelia Codreanu Regelui Mihai care a refuzat, la invitația președintelui Ion Iliescu să vină la (re)inaugurarea Muzeului de Artă:

„Majestate,

Sunt de pe Valea Mureșului și îmi amintesc de vizitele Majestății Voastre la Săvârșin-Bulci. Totodată, am fost educată în spiritul respectului și dragostei față de FAMILIA REGALĂ și acesta e motivul că mă adresez MAJESTĂȚII VOASTRE.

Recent, în cotidianul **„Adevărul"** din Arad, în articolul „UN GEST NU PREA... REGESC", e vorba de „refuzul" Majestății Voastre de a participa la inaugurarea Muzeului de Artă.

Președintele României Ion Iliescu, prin această invitație a încercat o împăcare cu Majestatea Voastră. Dar, n-a fost să fie. Majestatea Voastră ați refuzat invitația, motivând că **„Datorită unor obligații care nu suferă amânare"**, nu puteți onora invitația făcută. Prin acceptarea invitației, ați fi contribuit și la **„mult discutata imagine a României pe plan extern"**. Refuzând, o bună parte a românilor au rămas decepționați. PĂCAT!

Se știe că „românul" e bun și iartă, chiar dacă nu uită. Era momentul cel mai bun pentru Majestatea Voastră să ierte și să uite jignirile ce vi s-au adus, așa cum noi „românii" am uitat și v-am iertat că Regina Ana și Prințesele nu au învățat românește. Majestatea Voastră v-ați considerat întotdeauna „român" și deci era normal ca în familie să se vorbească și românește.

Arad, 19 martie 2001
Cornelia Codreanu"

Aș începe prin a declara că nu sunt regalist, după cum nu sunt nici republican. Ca principiu, aș fi dorit ca România să fie condusă bine, indiferent dacă forma de stat ar fi fost monarhie constituțională sau republică (semi)prezidențială. Și asta pornind de la ideea că omul sfințește locul. Din păcate, până acum, România a avut parte de prea mulți conducători incapabili, indiferent că au fost domnitori, regi sau președinți. Este și aceasta o explicație care explică situația în care se află azi România.

Referitor la scrisoarea d-nei C. Codreanu aș remarca câteva

Poșta paginii politice

aspecte ce reies din demersul dumneaei. Cunoscând-o bine pe d-na Codreanu, care este o veche colaboratoare a ziarului nostru, aș întreba-o de ce nu a luat atitudine în anii în care Ion Iliescu îl fugărea - evident prin securiștii dumnealui - pe Regele Mihai prin țară și-l făcea pachet trimițându-l înapoi de unde a venit cu avionul. Dincolo de aspectul moral-umanitar al gesturilor de atunci ale lui Ion Iliescu, rămâne și proasta imagine pe care acesta a creat-o și și-a creat-o în Occident. Intoleranța de atunci a lui Ion Iliescu nu a spus nimic d-nei Codreanu. De ce nu i-a spus este o întrebare la care tot dânsa ar trebui să-și răspundă. De ce s-a purtat Ion Iliescu cu asemenea măsură atunci este limpede. Regele Mihai pe vremea aceea reprezenta - fără șanse - o alternativă la Ion Iliescu. Și, evident, Ion Iliescu și-a apărat șansa politică. Nu spun cu ce mijloace, pentru că ele se cunosc. Scuza lui Ion Iliescu ar fi butada lui Machiavelli **„scopul scuză mijloacele".**

În timp, Regele Mihai și-a pierdut importanța - inclusiv pentru țărăniști, care după moartea lui C. Coposu s-au purtat cu el mojicește, iar pericolul regesc a trecut chiar și pentru Ion Iliescu. Și pentru că Regele nu mai prezintă nici un pericol și pentru că o invitație din partea lui Ion Iliescu, ca fost adversar - dușman, ar da de bine pentru imaginea lui și a României, acesta din urmă a vrut să facă, bine sfătuit, un gest de efect. Numai că, în modul cel mai normal, Regele Mihai nu s-a lăsat amăgit de curtoazia de suprafață a gestului prezidențial și nu a sărit în avion la prima strigare a lui Ion Iliescu. Place cuiva, nu place, un rege este un rege și în cutumele regale există niște reguli care nu sunt încălcate că vrea Ion Iliescu sau altcineva.

În privința imaginii României, stimată doamnă Codreanu, mă întreb de ce nu v-ați gândit la imagine și când Ion Iliescu a făcut ferfeniță imaginea prin comportamentul său grobian față de rege. Nu credeți că lucrurile trebuie judecate cu aceeași măsură? Iar în privința **„decepției românilor"**vă asigur că și în '91, '92, '93 ș.a.m.d. mulți români au fost decepționați de comportamentul lui Ion Iliescu și a acoliților lui față de Majestatea Sa.

Printr-o răsturnare de valori și de morală așa-zis creștină, până la urmă tot Regele Mihai e vinovat că nu s-a conformat unei invitații insidioase care nu avea drept principal scop împăcarea. Chiar credeți că Regele Mihai și cei care-l înconjoară sunt prostănaci și infantili și nu înțeleg rațiunea demersului lui Ion Iliescu?

„Se știe că românul e bun și iartă, chiar dacă nu uită", zice d-na Codreanu. Pornind de la acest panseu care vă aparține și Regele Mihai e bun și iartă la Versoix, dar nu uită și nu vine să-l vadă pe Ion Iliescu la București. Și, ca principiu creștin, cine „iartă și nu uită" se cheamă că nu iartă cu adevărat, căci în mintea lui ranchiuna încă subzistă.

Revin și spun: dacă nu judecăm cu aceeași măsură toate lucrurile și toți oamenii riscăm să cădem în greșeală și în judecăți de valoare eronate.. Ceea ce s-a întâmplat și cu d-na Cornelia Codreanu.

I. IERCAN

BĂTĂLIA PENTRU BASARABIA

După ce am lansat la Arad, acum câțiva ani, lucrarea **„Cele două Românii"**, semnată de conf. univ., criticul literar și scriitorul Adrian Dinu Rachieru, autor al multor titluri legate de Basarabia și Bucovina, iată o nouă carte a d-sale, lansată în Luna Basarabiei, cu ocazia Zilei Editurii „Augusta" la Arad, care poartă titlul **„Bătălia pentru Basarabia"**, de găsit la prestigioasa librărie „Ioan Slavici".

În cele 131 de pagini ale sale, lucrarea ne propune capitolele: ● Bătălia pentru Basarabia ● Eminescu și Basarabia ● M. Eminescu: doctrina naționalismului organic ● Fuga din Balcani ● Omul cioranian și rugăciunea negativă ●Profil: Un factor de echilibru - M. Cimpoi ● Addenda - Dialoguri eminesciene. Despre elitism, modernitate, postmodernitate (dialog Mihai Cimpoi-Adrian Dinu Rachieru).

Se subliniază în această carte că cercetările istorice, nu neapărat doar cele de ultimă oră, confirmă că în Basarabia numai românii sunt băștinași. În pofida apăsării administrației rusești și apoi sovietice, caracterul românesc al Basarabiei s-a păstrat, provincia fiind - s-a spus întemeiat - o țară românească. România este, din păcate, victima unui război propagandistic, cultivând istoria antiromânească. Astfel de accente de agresivitate ar trebui să scoată din amorțire opinia publică. Străină de interesele belicoase, România

Biblioteca politică

traversează un moment al istoriei care cere, imperativ, un plus de agresivitate, urmând necesar a se bate pentru propria-i cauză, de atâtea ori lezată de poftele altora.

Reîntregirea, inevitabila unire se cuvine temeinic pregătită. Ea este singurul viitor legitim. Reunificarea nu va șterge peste noapte drama unei provincii înstrăinate. Acum e imperios necesar războiul nostru propagandistic. Lumea nu cunoaște adevărul despre Basarabia. Informațiile sunt lacunare, inexacte și câtă vreme rămânem în defensivă propagandistică se poate, din păcate, vorbi de o absență românească, o retragere din istorie, care înseamnă, prin ferocitatea antiromânismului, complicitate la falsificarea propriei istorii.

Lucrarea relevă că existența unei Moldove independente este o aberație istorică. Ea prelungește o confuzie tragică. Simptomatic pentru mulți basarabeni, realitățile românești sunt o deziluzie. Ciondăneala partidelor, spectacolul vanităților în clocot, vrajba din jur, ura infiltrată peste tot, războiul românilor cu românii oferă un tablou întristător. Se nimicesc eforturile constructive, amână neîmplinirea misiei noastre în istorie. Curmarea lor ține de înțelepciunea noastră.

Această deosebită lucrare conchide că indiferent de conjuncturi, Basarabia trebuie să revină grabnic la țara-mamă. Adevărul istoric trebuie să triumfe.

LUCILIA DINESCU

Ședință ordinară a CLM Arad

PROTECȚIA SOCIALĂ A PENSIONARILOR A STÂRNIT CELE MAI LUNGI DISCUȚII

■ Interpelări ■ De la 1 aprilie, o altă normă de apă menajeră ■ Locuințele, un subiect stringent ■ Hrană pentru boschetari ■ Primăria se blindează cu cai putere

Consilierii locali arădeni s-au întrunit ieri într-o ședință ordinară care a avut, inițial, pe ordinea de zi 25 de puncte. De parcă n-ar fi fost suficiente, la „diverse" s-au mai introdus, cu acordul consilierilor, încă cinci proiecte de hotărâre. Din capul locului proiectul de hotărâre privind repartizarea unor spații cu altă destinație decât aceea de locuință pentru partide și organizații nonprofit a fost amânat pentru o altă dată.

Ședința a debutat cu interpelările făcute de câțiva dintre aleșii locali. Dl. Ovidiu Marian (PNȚCD), sesiza că * zilnic se depun zeci de tone de gunoaie la marginea cartierului Alfa * pensionarii sunt nemulțumiți de modul de achitare bilunară a facturilor de energie termică, în condițiile în care ei primesc pensia o dată pe lună. Consilierul Amalia Aslău (PDSR) amintea despre o zonă centrală a orașului (N. Grigorescu colț cu Cozia), care riscă să devină „un maidan de gunoi". Susținea că turiștii străini monitorizează pe pelicula fotografică aceste „cărți de vizită" ale orașului nostru. Același consilier întreba executivul când se vor marca drumurile din municipiu.

Adrian Mureșan, consilier PRM, a adus la cunoștința colegilor săi și a executivului că Primăria cere o serie de avize pentru branșamentul de gaz, inclusiv de la „Arterm". În Aradul Nou, unde această societate nu are rețea termică, fiecare persoană care solicită branșament pentru gaz este obligată, „pe nedrept", să scoată din buzunar 300.000 lei pentru un aviz Arterm. * Consilierul Ioan Darida (UDMR) a apreciat acțiunea clubului „Rotary" care a identificat și inscripționat toate statuile din Arad.

Spicuim din proiectele de hotărâri: pe mesele consilierilor s-a aflat și unul privind realizarea protecției sociale a pensionarilor și a persoanelor peste 70 de ani, în domeniul transportului în comun. Proiectul a stârnit discuții ce au durat aproape o oră. Consilierul Rodica Borza (ApR) a considerat că la mijloc e o nedreptate, creată prin punerea unei bariere de vârstă și că **„ar trebui ca diferențierea să se facă în funcție de veniturile pensionarilor, și nu pe criterii de vârstă."** A propus în acest sens două amendamente care au fost respinse. Demersul a fost explicat de consilierul Borza: **„Am o legătură intensă cu pensionarii, mai ales cu cei din Liga Pensionarilor, cunosc situația lor și știu că, în forma în care a fost prezentată de executiv, hotărârea nu le satisface interesele pe deplin. Pensionarii nu sunt nici acum în atenția organelor în drept pentru crearea de facilități, m-am gândit că prin amendamente am putea aduce un pic de mai bine în viața lor. Este nedrept dacă ai peste 70 de ani, cu o pensie de peste 500 de mii beneficiezi de gratuitate și dacă ai aceeași pensie, dar 69 de ani, să nu beneficiezi de gratuitate pe mijloacele de transport în comun. Din punctul meu de vedere nu e echitabil."**

În consecință, majoritatea consilierilor, cu excepția Borza Rodica, Gavril Popescu (ApR) și Marcel Chișcan (PNȚCD) (aceiași care au votat împotriva majorării impozitelor locale) au votat ca persoanele în vârstă de peste 70 de ani să beneficieze de gratuitate la transportul în comun cu tramvaiele. Pensionarii cu vârstă până la 70 de ani, cu domiciliul în Arad beneficiază de subvenționarea costurilor transportului în comun, din bugetul CLM astfel: cei care au pensia lunară situată sub salariul minim pe economie: 85% din contravaloarea abonamentului iar cei care au o pensie lunară ce depășește salariul minim pe economie: 50% din contravaloarea abonamentului de tramvai.

A fost aprobată și norma de consum de apă caldă menajeră în sistem pausal, începând cu data de 1 aprilie 2001, la 6,3 metri cubi/persoană/lună. Atenție, nu e păcăleală!

La propunerea consilierului ApR, Gavril Popescu, proiectul de hotărâre privind aprobarea regulamentului de organizare, autorizare și desfășurare a activității de publicitate în municipiul Arad a fost amânat, cu 16 voturi din 23. Dl. Popescu a militat pentru amânarea acestui punct deoarece **„cei doi responsabili în executiv, respectiv primarul și directorul Direcției Tehnice Sorin Bondoc, au lipsit de la această ședință. În mod normal unul dintre ei trebuia să vină să-și susțină punctul de vedere. Consilierii trebuie să ia notă de opiniile lor. Din păcate, de-a lungul timpului, sunt anumite chestiuni care se rezolvă colateral. Cei care răspund de o anumită problemă trimit alți oameni din subordine și nu vin să-și expună punctul de vedere în fața consilierilor".**

– Considerați că intenționat s-a trecut acest punct pe ordinea de zi, în absența celor doi?

–Mă gândesc, că da. Înțeleg că primarul e plecat în străinătate, dar directorul Bondoc trebuia să fie aici.

S-a votat și proiectul de hotărâre privind unele reglementări și în domeniul atribuirii locuințelor și aprobarea listei de priorități pentru anul în curs. Consilierul Marcel Chișcan (PNȚCD) a susținut amendamentul potrivit căruia locuințele din fondul locativ de stat să fie repartizate de CLM, cu destinație precisă: locuințe de serviciu, de intervenție, sociale, și de protocol, tocmai în ideea constituirii fondurilor de locuințe pe categorii. Consilierii au votat pro.

S-a mai aprobat alocarea sumei de 15.000 lei reprezentând hrana zilnică (mic dejun + cină) pentru 50 de persoane care trag la Adăpostul de noapte.

Unul dintre ultimele proiecte votate a fost cel al cuprinderii în programul de investiții pe anul 2001 a fondurilor necesare pentru achiziționarea unei mașini blindate pentru transportul valorilor.

TEODORA MATICA

LUCIAN ATHANASIU ESTE NOUL DIRECTOR GENERAL AL S.C. AEROPORTUL ARAD S.A.

În cursul zilei de ieri, membrii Consiliului de Administrație de la S.C. Aeroportul Arad SA s-au întrunit pentru a-și alege președintele.

Dintre cei cinci membri - Sever Jurcă, Romulus Tașcă, Duka Iosif Attila, Chiper Gheorghe și Lucian Athanasiu - acesta din urmă era creditat cu cele mai mari șanse pentru ocuparea funcției.

Fapt care s-a adeverit și Lucian Athanasiu fiind ales președintele Consiliului de Administrație și director general al S.C. Aeroportul Arad S.A. Reamintim că până în urmă cu o săptămână funcția de director al societății a fost ocupată de Gheorghe Udrescu.

SORINA AMBRUȘ

SĂ NU DĂM, TOTUȘI, CU PARUL!

Pe marginea schimbărilor de la Poliția Arad

(Urmare din pagina 1)

În paranteză fie spus, **personal, mă îndoiesc de așazisele motive ale schimbărilor petrecute la Poliția Arad - sau dacă există de ce nu se spun deschis, cinstit, cu date și probe! - motive precum cele invocate de generalul Zaharia, „deficiențe în planificarea activității, analize formale, scăderea autorității" etc, etc, fiind valabile și la Arad ca și la Botoșani! Ca să nu mai vorbim că ele se potrivesc al naibii de bine și pentru conducerea Ministerului de Interne, dacă tot discutăm despre motive și cauze!** Nu am vrea să fim înțeleși greșit. Nici ziarul „Adevărul" și nici subsemnatul, personal, nu au absolut nimic de câștigat sau de pierdut din rotirile de cadre de la Poliția Arad, interesul nostru - ca și al fiecărui arădean - fiind doar acela ca Poliția să funcționeze cât mai bine și să-și facă treaba. **Treabă care în rezumat înseamnă siguranța noastră, a tuturor și a fiecăruia în parte, cât mai puține crime, cât mai puține furturi și posibilitatea de a circula la orice oră din zi sau din noapte pe stradă, fără frica că îți va da cineva în cap cu ceva!**

Repet: nu prea cred în așazisele motive care au declanșat evenimentele despre care discutăm pentru că, orice s-ar zice, polițiști ca **Viorel Hăhăianu, Nicolae Mihuța ori Teodor Pantea** nu se găsesc pe toate drumurile, ei dovedind nu o dată - o spun chiar subordonații lor! - reale calități de polițiști și de conducători. Și, atunci? De ce aruncăm praf în ochii oamenilor: este clar că nimeni nu are contract pe viață cu funcția pe care o deține, chestiune și mai complicată când acea funcție depinde și de vântul schimbărilor politice și ca atare, vine o vreme când trebuie să predai ștafeta. **Și dacă tot trebuie să se facă, să se facă, dar în mod cinstit și corect, fără ocolișuri și vorbe în doi peri cum s-a procedat în cazul despre care vorbim.**

Evident, toate acestea nu au nici o legătură cu noile echipe de conducere de la Poliția Arad, echipe pe care acum toată lumea stă cu ochii și de la care se așteaptă minuni! Personal, nu cred în minuni, chiar dacă, întâmplător, cunosc și apreciez mult activitatea unora dintre noii conducători, câștigul acestor noi numiri constând în primul și în primul rând în eradicarea suspiciunilor și a viesparului de zvonuri care exista la Poliția din Arad și reintroducerea, sper, a climatului de liniște atât de necesar activității de poliție.

PICANTERII LA C.L.M.

DIN „MEANDRELE GÂNDIRII" ALEȘILOR LOCALI

Ședințele Consiliului Local Municipal Arad sunt, deseori, pigmentate cu gafe, perle lingvistice sau replici amuzante ale aleșilor noștri. În rândurile care urmează vă prezentăm câteva replici sau situații de la ultima ședință C.L.M.

Toate s-au petrecut într-o atmosferă liniștită care era tulburată la intervale inegale doar de „simfonia" celularelor consilierilor.

Am, remarcat ținuta impecabilă a doamnei avocat Borza și cea discordantă a celui mai tânăr consilier - Ciprian Zolotar (spre deosebire de colegii săi - care erau la patru ace - Cipri a venit la ședință de această dată într-o ținută sport: solex, pantalon sport și „mocasini"). Puțină originalitate nu strică...

● La votarea privind protecția socială a persoanelor peste 70 de ani, în domeniul transportului în comun: „Fiecare dintre noi are părinți pensionari. În mod normal nu putem să votăm o lege legată de rudele noastre... Până la gradul IV." (Marcel Chișcan), „Să nu ne punem pensionarii să steie la cozi". (Levente Bognar).

● Referitor la colectarea, transportul, depozitarea și neutralizarea gunoiului: „Atrag atenția într-un mod **foarte deosebit** asupra faptului că în luna aprilie riscăm ... să nu se curețe orașul... Riscăm să nu se mănânce orașul și oamenii să nu aibă obiectul muncii" (consilierul P. Blajovici)

„Nu cred că e normal să votăm, ca și la Guvern, o lege care nu se poate respecta. E o dovadă a lipsei de maturitate sau de cunoaștere" (n.n.: deci avem guvernanți imaturi sau proști...) - (Eugen Vancu).

„În acest proiect se propune a se face preselecție de deșeuri pentru sticlă, plastic ... după care află, la sfârșit aflăm că se arde totul!!!" (Ion Darida)

„Se consideră în proiect că deșeurile care conțin nisip, argilă... sunt toxice. Atunci toate locurile de joacă pentru copii - cu nisip - ar fi toxice" (I.D.). Ar fi murit de mult toți cei care merg la plajă... O bilă neagră pentru comisia 5 - care a înaintat aceste proiect plin de greșeli.

● Un angajat al Primăriei, cu privire la aprobarea viitoarei amplasări a unui depozit de marmură: „Este ... cum se trece Mureșelul, din cartierul Confecții spre cartierul alăturat"... O explicație „beton" din care fiecare consilier a înțeles ce a vrut...

● Despre locuințele de serviciu: „Nu avem nici un fond de locuințe de serviciu. Dacă vine un comandant nou de la București la Poliție ce facem cu el? Îl ținem în stradă?" (M. Chișcan). Răspunsul a venit prompt din celălalt colț al sălii: „Nu, îl schimbăm!"

● „Cei de pe listele de priorități, primesc ruine nu locuințe! (L. Bognar),

„Au fost cumpărate locuințe din fondul locativ de stat cu încălcarea flagrantă a legii. Chiar și de anagajați ai consiliului local!" (A. Mureșan); Un angajat al Primăriei, mormăie încet despre un consilier „tânăr de tot": „Ăsta e cretin!"

Apoi despre majoritatea consilierilor: „Le-am dat de o săptămână proiectul. Habar - n-au ... Nu l-au citit..."

● Doamna Rodica Borza a propus - justificat - mutarea adăpostului de noapte de pe Bd. Decebal. Domnul Bognar a răspuns maltratând limba română (n.n. o face cam des spre deosebire de colegul de partid și etnie I. Darida care are o exprimare foarte bună...) „Nu am auzit nimic de deranjul pe care acestea ar produce..." Poate dacă adăpostul ar fi în vecinătatea casei dânsului ar fi auzit mai bine „aceste deranjuri".

„Aveam o nedumerire și am rămas cu ea..." (R.B.), „Cifrele prezentate de către S.C. Salubritate sunt demne de Cartea Recordurilor... Din datele prezentate reiese că o persoană din zona 240 Micălaca, produce gunoi ca și cum ar consuma 15 kg de alimente pe zi..." (I. Darida)

OLIMPIU BULZAN

INCENDII LA BÂRSA ȘI ÎN MUNICIPIU

■ Detașamentele de pompieri din Arad și Sebiș au acționat prompt

● Zilele trecute a luat foc un saivan de oi din Aldești (comuna Bârsa). De saivanul de la nr. 154 se ocupa firma S. C. Palerno Crișul Alb. Cauza incendiului a fost o sobă metalică nesupravegheată și amplasată lângă un material combustibil. Paguba produsă se cifrează în jurul sumei de șapte milioane lei.

● Aceeași cauză - o sursă de încălzire nesupravegheată (un cazan), cu material combustibil în apropiere - a provocat un incendiu la casa particulară proprietatea lui Mișcuța Petru (str. S. Moricz). Cu această ocazie a ars acoperișul casei pe o porțiune de 20 de metri pătrați.

Valoarea pagubei provocate de incendiu a fost estimată la 4,5 milioane lei.

În ambele cazuri paguba a fost mult diminuată datorită intervenției prompte a detașamentelor de pompieri.

B. O.

La zi, în agricultură

ÎNFIINȚAREA CULTURII DE PORUMB

Preocuparea de bază a agricultorilor la ora actuală ține de pregătirea terenului și de aprovizionarea cu sămânță, îngrășăminte, erbicide pentru cultura de porumb.

La granița cu țara vecină, Ungaria, localitatea Nădlac are 12.000 de hectare de teren arabil. Fertilitatea solului asigură producții deosebit de avantajoase, cu condiția să fie lucrat „ca la carte".

ACCES LA INFORMAȚII PRIN CLCA

Inginerul agronom **Eugenia Pleș**, de la Centrul Local de Consultanță Agricolă din Nădlac (CLCA) a ținut să aprecieze responsabilitatea pe care proprietarii o au față de fiecare palmă de pământ: din totalul de teren arabil o suprafață neînsemnată rămâne nelucrată. În zonă se practică cultura mare: grâu, porumb, orz. Toamna lungă a anului trecut a permis prelungirea sezonului de semănat, astfel încât ponderea (60%) o deține cultura de grâu.

Andrei Suchansky

Centrul de consultanță din Nădlac are o activitate intensă. Inginera Pleș ține permanent legătura cu producătorii particulari, cărora le acordă toate informațiile agricole legate de îngrășăminte, erbicide, semințe și, evident, îi pune în temă cu noutățile în domeniu. Ea ne declara că „nădlăcanii sunt destul de pretențioși în achiziționarea materialelor agricole. Își dau interesul pentru agricultură, respectă tehnologiile."

OFERTĂ MARE

De două săptămâni, prin Centrul de Consultanță agricolă, în Nădlac se distribuie semințe și îngrășăminte la preț de producător. Ing. Eugenia Pleș spunea că este al doilea an când agricultorii au posibilitatea să își achiziționeze aceste produse pe plan local. Până acum a vândut 16 tone de sămânță de porumb SNNK 420, subvenționată de stat cu 50%, la prețul de 24.500 lei kilogramul. Au mai fost solicitate și trei tone de hibrizi Colomba, Pioneer, Pura, Vasilica, Helga, Evelina, Florențe, de la ProdagO Bian. Indiferent de hibrid, costul unui sac cu 80.000 de boabe germinabile s-a ridicat la 1.570.800 lei. Alte cinci tone de sămânță Kiskun, import Ungaria, au fost livrate pe bază de contracte, cu plata în produse, la momentul recoltării.

La capitolul îngrășăminte, cel mai solicitat este polimet (lichid foliar) care se pretează foarte bine la toate culturile. Se aplică la erbicidare în cantități de 1-1,5 l/ha. Costul unui litru - 160.000 lei.

În total, pământul Nădlacului „înghite" 30 tone sămânță de porumb, echivalentul a trei vagoane.

Agricultorii solicită hibrizii în funcție de costul seminței, de calitatea terenului, de rotația culturilor, de tehnologia aplicată, de modul în care efectuează recoltatul. De pildă, la recoltatul manual se pretează hibridul SNNK 420, iar la cel mecanic Pioneer sau Kiskun.

Lunar, ing. Pleș organizează instruiri agricole pentru toți cei dornici să afle cât mai multe detalii legate de campania agricolă a fiecărui sezon.

PATRU MILIOANE LEI, ÎNFIINȚAREA UNUI HECTAR DE CULTURĂ

An de an, costurile de înființare a unei culturi cresc. Iată ce înseamnă în această primăvară înființarea unui hectar de cultură de porumb: ● arătura: 800.000-1.000.000 lei; ● discuitul: 300.000-400.000 lei; ● semănatul: 300.000 lei; ● sămânța: 500.000-1.000.000 lei; ● îngrășămintele chimice: 600.000-900.000 lei; ● erbicide + erbicidat: 900.000-1.500.000 lei.

Andrei Vanco

Nu orice proprietar de pământ își permite să fie mână largă, să efectueze toate lucrările amintite și să cumpere produse de cea mai bună calitate. Oricum, indiferent cât de econom ar vrea să fie, fără patru milioane lei este imposibilă înființarea unui hectar de cultură.

La Nădlac, pământul este lucrat în diverse forme de organizare: de la producători individuali și arendași la asociații agricole.

EXEMPLE DIN OGRADA VECINULUI...

Andrei Suchansky, de 34 de ani, cultivă din 1995, 11 hectare de pământ. A semănat în toamnă 3,7 hectare cu grâu, iar diferența este destinată pentru porumb. Plătește doar sămânatul, pentru că are în gospodărie celelalte utilaje necesare lucrărilor agricole. Consideră că acum agricultura nu e prea rentabilă și că profitul depinde și de cât de bun sau nu este anul agricol.

Acum trei ani, cu sămânța de hibrid Pura a obținut 12 tone de porumb la hectar. Anul trecut, cu același tip de hibrid și respectând aceeași tehnologie, recolta a fost doar de opt tone la hectar. Toamna, deosebit de secetoasă, a fost în dezavantajul țăranului: în loc să consume 28-30 l de motorină pentru un hectar de arătură adâncă, a consumat cu 5-7 litri mai mult. Din producția pe care o obține, oprește porumbul pentru propria gospodărie și vinde doar grâul. Problema e că majoritatea cumpărătorilor nu dispun de licență de fabricație, fapt ce se repercutează asupra producătorului: pierde prima de 500 lei/kg acordată prin hotărâre guvernamentală. Dacă are nevoie de bani vinde din stocul de șapte tone și fără primă, mai ieftin, cu 4500 lei/kg.

Andrei Suchansky dă guvernanților noștri exemplul Ungariei, unde statul subvenționează cu 50% agricultura și zootehnia. S-ar orienta spre legumicultură, unde știe că se obține profit. Dar nu „vânzând cu bucățica". Ci, așa cum se practică tot în Ungaria, unde legumicultorii au posibilitatea să desfacă marfa în piețe en gros.

Ioan Boroșovici

„STATUL NU SPRIJINĂ ÎNDEAJUNS AGRICULTURA"

După ce au devenit șomeri, frații Pavel și Ioan Boroșovici s-au îndreptat spre agricultură. Muncesc 30 hectare de pământ. Culturile de bază sunt grâu, porumb și orz. În acest an grâul predomină - 18 ha. Urmează, în ordine, porumbul și orzul.

Una dintre nemulțumirile fraților ține de inexistența unei piețe de desfacere organizate. Ei spun că în partea de vest a țării „sunt destule produse agricole" și, ca atare, n-ar trebui să se importe făină de la vecinii unguri. Au vândut grâul de

ing. Traian Sferlea

anul trecut cu 4400 lei/kg unor beneficiari cu licență de fabricație, așa încât au intrat și în posesia primei de 500 lei/kg.

Porumbul de anul trecut așteaptă, în cotarcă, momentul în care îl vor putea valorifica la un preț mai bun decât 4700 lei/kg, cu cât se vinde la ora actuală.

Frații consideră că statul nu sprijină îndeajuns agricultura. Sunt dezamăgiți de neonorarea promisiunilor referitoare la milionul/hectar destinat pentru continuarea lucrărilor agricole la culturile înființate. În agricultură, birocrația, spun cei doi, a devenit excesivă. „Noi n-avem timp de umblat, de stat la cozi prin primării." Dorința lor este legată de un alt tip de „subvenții directe pentru producătorii de sămânță, erbicide, îngrășăminte și motorină."

„VIITORUL E AL ASOCIAȚIILOR AGRICOLE"

Traian Sferlea este inginer la una dintre cele patru asociații agricole din localitate, „Nădlăcana". Asociația lucrează 220 de hectare de teren agricol. Majoritatea persoanelor care și-au dat pământul în asociație sunt pensionari și cetățeni plecați din localitate. Societatea supraviețuiește din 1992, „destul de slab", dar până când este rentabilă merge înainte. În acest an, porumbul ocupă 83 de hectare, iar diferența este cultivată cu grâu.

Membrii asociați nu contribuie bănește la organizarea activității agricole. În funcție de producția obținută primesc un procent de maximum 25%.

Inginerul Sferlea consideră că asociațiile agricole ar fi îndreptățite să aibă acces la credite cu dobândă subvenționată, mai ales că „viitorul e al asociațiilor agricole, nu al particularilor."

DACĂ AI CAPITAL NU EȘTI LA CHEREMUL STATULUI

Decanul de vârstă al celor care coordonează o activitate agricolă în Nădlac este Andrei Vanco. Are 72 de ani și conduce o asociație familială agricolă. A arendat 125 de hectare de pământ. Culturile - aceleași: grâu, orz, porumb. Din 1991, când a înființat asociația, a experimentat și alte culturi: sfeclă și cânepă. A renunțat de bună voie, silit de prețurile mici de vânzare a acestor produse. Septuagenarul consideră că asociația pe care o conduce i-a recompensat cel mai avantajos pe membri. În anii agricoli buni au primit și 1600-1700 kg cereale/hectar.

Andrei Vanco nu se plânge. Constată prețurile mari la combustibil, la piesele de schimb, invers proporționale cu calitatea. „Eu am capital, pot să investesc. Mă gândesc la ceilalți agricultori la care milionul va ajunge prea târziu."

Are toată gama de utilaje și cultivă pământul pe parcele de minimum 20 de ari, pentru că e mult mai rentabil.

Fraza de încheiere a bătrânului și înțeleptului agricultor este o concluzie general valabilă pentru toate persoanele care trudesc la munca câmpului: „În agricultură poți progresa doar dacă depinzi de tine."

TEODORA MATICA

Foto: **ȘTEFAN MATYAȘ**

La Beliu

STICLĂRIA - UN MEȘTEȘUG APROAPE UITAT

Cea mai veche tradiție a prelucrării sticlăriei în țara noastră, și poate în sud-estul Europei, își găsește originea în zona Beliului, după cum o dovedesc locul fostelor glajerii din pădurea Botfeiului (la „Cetățele" sau „Cetățeaua mică") și documenele (menționate de Pavel Costea în „Școlile din Beius") care atestă acest meșteșug încă din secolele XII-XIII.

Câteva secole mai târziu despre manufactura de la Beliu se menționează lucruri interesante: „În 1745, în cadrul formentariului din Oradea se înființează un depozit din care se ducea sticlăria produsă aici la magazine din Viena, Budapesta, Casova - Slovacia; ● În 1749 sticlăria producea 440 șaibe, 13605 legături sticlă obișnuită, 204 3/4 schob cristal, 239 1/3 schob table geamuri. Salariul unui sticlar era de 1/3 din produsele realizate; ● Se producea cristal incolor, apoi cristal color; ● În 1863, la curtea lui Napoleon se vând servicii de cristal de Beliu (42.000 piese).

Cea mai veche fabrică de sticlă din România este menționată tot la Beliu, în 1927 - după cum arată Alexandru Susan, în lucrarea „Povestea sticlei", proprietar fiind Gustav Dvoracsec. Fabrica își începează activitatea datorită problemelor familiei Dvoracsec: (cheltuielile mari cu modernizarea, moartea bătrânului și aventurile „juniorului" cu o contesă spaniolă) dar și crizei economice. În mod firav se reia activitatea în perioada 1939-1943, dar se întrerupe din cauza războiului. După un mic avânt (1945-1948) urmează o perioadă (1948-1952) de distrugere, când o parte din clădiri sunt demolate și înstrăinate ca și cele două coșuri (de peste 200 m).

La 23 octombrie 1971, din inițiativa unor inimoși localnici, foști sticlari și cu sprijinul Fabricii de sticlă Mediaș, se construiește, într-o încăpere a fostei fabrici, un cuptor și se reia activitatea de sticlărie în Beliu. 50-55 de muncitori produc obiecte de artizanat: vaze de flori, pești, scrumiere, pahare, fructiere, bomboniere și alte obiecte, toate colorate, care în exclusivitate sunt exportate, îndeosebi în Anglia. După zece ani, în 1981, sticlăria de la Beliu își încetează definitiv activitatea, secția reprofilându-se pe produse de poliester.

De atunci au trecut două decenii, dar dorința locuitorilor comunei Beliu de a se relua vechea îndeletnicire a glăjeritului este încă vie. Zona Beliu dispune de materii prime pentru sticlărie și cristaluri, de meșteri pricepuți dispuși să continue, se așteaptă doar oameni de inițiativă și cu bani, pentru a se relua acest meșteșug cu tradiție în zonă.

V. FILIP

LIBERALIZAREA „AMORULUI" CREȘTE DRAMATIC ÎMBOLNĂVIRILE DE SIFILIS

Respect, dragoste, atașament, încredere reciprocă sunt câtiva termeni care ar trebui să definească și să fie respectați în relația de cuplu, fie că este sau nu oficializată în fața ofițerului de stare civilă.

Astăzi, parcă mai mult ca niciodată, partenerii sunt tentați de experiențe noi care iau forma adulterului, cu toate implicațiile de rigoare. Pe lângă aspectul moral care poate fi pus în discuție în asemenea cazuri, apare și un alt aspect ce ține de urmările fizice generate de acceptarea unei relații întâmplătoare.

Statistici îngrijorătoare

Bolile venerice sunt cele mai dese „acaparări" ale raporturilor sexuale întâmplătoare. În ultimii ani, acestea împânzesc cele mai diverse categorii sociale ale populației. D-na dr. **Floare Folescu,** medic primar dermatolog, șeful secției dermato-venerice din cadrul Spitalului Municipal, ne-a pus la dispoziție o statistică impresionantă a cazurilor de sifilis înregistrate în județul nostru în ultimii doi ani. Comparativ cu anul 1999, când s-au semnalat **155** de cazuri de sifilis, în 2000, numărul acestora a crescut la **206**. Pe grupe de vârstă, incidența cea mai mare s-a semnalat la categoria 21-30 de ani, cu 68 de cazuri în 1999 și 83 în 2000. Urmează, în ordine descrescătoare, grupele 11-20 de ani, 31-40 de ani, 41-50 de ani și, pe ultimul loc grupa 1-10 ani. În ce privește starea civilă a pacienților, în 1999 în top s-au aflat persoanele căsătorite - 54 pacienți, comparativ cu 66 în 2000. Anul trecut, necăsătoriții au bătut recordul - 83 de cazuri față de 47, în 1999. Urmează concubinii, copiii și cei mai precauți par să fie văduvii (3 în 1999, 2 în 2000).

Incidența perfidei boli crește în rândul intelectualilor

Ocupația profesională a pacienților demonstrează că educația joacă un rol hotărâtor în acceptarea unor relații ocazionale. Subiecții majoritari fac parte din rândul persoanelor fără ocupație (71 în 2000, 61 în 1999) cărora le urmează muncitorii (47 în anul trecut, 38 în 1999), persoanele cu alte ocupații, casnicii, șoferii, elevii și pe ultimul loc, studenții. Demn de reținut este numărul intelectualilor ajunși cu „cruci în sânge" în serviciile de specialitate: 12 în anul 2000, cu șapte mai mulți decât în 1999.

Numărul cazurilor de sifilis, în creștere, este un serios semnal de alarmă pentru societate. Tocmai de aceea ne-am propus să facem o radiografiere a acestui fenomen, cu sprijinul d-nei doctor **Floare Folescu.**

Sifilisul a apărut pentru prima dată la sfârșitul secolului al XV-lea, în Spania. A fost răspândit de marinarii lui Cristofor Columb din insula hispaniolă Haiti. S-a răspândit cu rapiditate pe întreg globul și face parte din categoria bolilor venerice, ce tind să fie înlocuită cu denumirea de boli sexuale transmisibile. Acestea, spune dr. **Folescu,** se împart în majore și minore. Din primul grup fac parte sifilisul, blenoragia și șancrul moale, care se transmit numai prin contact sexual. Herpesul genital, trichomoniaza urovaginală, candidoza genitală, condiloamele acuminate produse de un virus, epidermofiția inghinală, scabia se încadrează în grupul bolilor sexuale transmisibile minore, care se pot transmite atât pe cale sexuală, dar și prin luarea virusului, respectiv a ciupercii de la bazine sau datorită lipsei de igienă. Răspândirea acestor boli este favorizată de: aglomerațiile urbane, centrele industriale, turistice, stațiunile balneare, care asigură condiții epidemiologice favorabile. Dintre acestea amintim: prostituția, în special cea clandestină, homosexualitatea, furnizoare a unei patologii aparte și precocitatea activității sexuale la tinerii care nu sunt pregătiți suficient în școală și în familie în materie de prevenire a îmbolnăvirilor.

Căi de transmitere

Revenind la sifilis, dr **Folescu** precizează că în peste 95% din cazuri, boala se transmite pe cale sexuală. Pentru realizarea infecției e suficientă existența unei răni (eroziuni) vizibile în unele cazuri doar microscopic, la nivelul mucoaselor: genitale, bucale (sex oral), anale (sex anal). Această rană permite trecerea agentului patogen înspre țesuturile profunde și agravarea bolii.

În proporție de 5% din cazuri, sifilisul este transmisibil extrasexual, prin sărut sau prin suptul de la doici bolnave (în cazul sugarilor), eventual prin mușcătură.

Din punct de vedere clinic, sifilisul se clasifică, etapizat, în: primar, secundar, latent recent, latent tardiv, terțiar și o formă distinctă - sifilisul genital care se transmite de la mamă la fat.

Sifilisul primar

Reprezintă perioada clinică de 21 de zile de la contactul infectant până la apariția semnelor de boală: leziuni (răni) superficiale, nedureroase, cu fond curat, fără puroi, neînsoțite de mâncărime, de formă rotundă, cu contur regulat. La palpare au consistență mai tare. Apar pe, sau în vecinătatea organelor genitale dar și extragenital: pe buze, pe limbă sau pe mucoasa anală. Dacă tratamentul nu intervine imediat, în vecinătatea rănii apar ganglioni care se măresc în volum, sunt duri, mobili și nedureroși. În cazul în care nici în această fază a bolii nu se intervine cu tratament, după cincișase săptămâni rana, numită și șancru sifilitic, se vindecă de la sine, timp în care apar și alte semne de boală care deschid așa numita...

Perioadă secundară

Este faza când boala se manifestă foarte variat, atingând diferite țesuturi și organe. Pe măsură ce sifilisul se învechește, dă leziuni grave, care pot să ducă la infirmitate. Foarte interesant e comportamentul acestei boli. Dacă analiza de sânge se execută imediat după apariția șancrului, rezultatul este negativ. Un cadru medical neinițiat ar putea trage concluzia că leziunea nu e sifilitică. Rezultatul negativ al analizei se menține două-trei săptămâni de la apariția rănii și doar o investigație minuțioasă, făcută în serviciile de dermato-venerologie poate găsi microbul sifilisului în rană. Atenție! Bolnavul este contagios, chiar dacă are analize negative. Abia la trei săptămâni de la apariția rănii analizele se pozitivează și, dacă nu se intervine prompt, cu tratament, ele pot rămâne pozitive foarte mult timp, uneori toată viața.

În formele de sifilis primar, secundar și latent, analizele se negativează dacă tratamentul se aplică în cantități suficiente și pe o perioadă de timp necesară vindecării bolii, diferită de la o formă clinică la alta, subliniază dr. Folescu.

Un alt „dedesubt" al acestei boli ține de automedicație. Dr. Folescu atrage atenția că doar în cazul în care bolnavul se prezintă la medicul specialist în perioada primară, fără a aplica vreun tratament „după ureche", vindecarea este rapidă: 12 zile, obligatoriu cu spitalizare. Altfel, orice tratament aplicat pe rană fără avizul medicului specialist denaturează analizele.

Sifilisul secundar

Este a doua perioadă din evoluția sifilisului. Se instalează brusc, în plină sănătate aparentă și se manifestă printr-o variabilitate de fenomene clinice care diferă de la individ la individ: oboseală, dureri de cap, transpirație nocturnă, mărirea ficatului, a splinei, o serie de manifestări cutanate și ale mucoaselor: pete roșii, foarte numeroase, rotunde sau ovale, neînsoțite de mâncărime, generalizate pe tot corpul sau izolate, variabile ca mărime (rozeole). Dispar spontan, în două-patru săptămâni, fără nici o intervenție terapeutică. După această erupție, în mod lent apar alte tipuri de leziuni: petele devin reliefate, depășind nivelul epidermei, se transformă în papile care se dispun pe membre și extremități, inclusiv pe față și pe gât. Au diferite mărimi, sunt nedureroase, nu se inflamează, dar suferă anumite modificări: se erodează, se descuamează, se pigmentează. Dr. **Folescu** menționează că un loc aparte îl ocupă sifilidele mucoaselor bucale, care pot apărea la nivelul limbii, ale omușorului, ale buzelor sau ale mucoasei laringiene și provoacă o inexplicabilă răgușeală.

Și aceste eroziuni au o regresie spontană. În perioada sifilisului secundar, toate reacțiile de laborator sunt pozitive. Tratat corect, sub supravegherea medicului specialist, bolnavul se vindecă complet.

Sifilisul terțiar

Se dezvoltă la persoanele care nu urmează tratament sau care se neglijează. Este posibil să erupă la trei-patru ani de la infecție. Așa cum am mai spus, evoluția acestei boli este spectaculoasă, imprevizibilă pentru un neavizat și certamente induce în eroare. Dr. **Folescu** spune că datele de specialitate relevă că în ultimele decenii apariția acestei faze terțiare s-a declanșat chiar la 10 ani sau la zeci de ani de la infecție. Spre deosebire de sifilisul secundar, manifestările sunt mult mai localizate, vizând pielea, mucoasele, organele interne, sistemul nervos sau aparatul locomotor. Poate atinge sistemul cardio-vascular, ficatul, rinichii, plămânii, stomacul, intestinele și lasă inevitabil cicatrici. Cea mai gravă formă este sifilisul nervos care duce la paralizia generală progresivă.

Sifilisul congenital - un stigmat pentru o viață

O categorie aparte este sifilisul congenital care se transmite prin transfer intrauterin de la mamă la făt. Poate determina nașteri premature, moarte neonatală și malformații ale fătului. Medicii specialiști dermatologi informează mama asupra acestor riscuri și, în cazul unor sarcini incipiente, declară dr. **Floare Folescu,** recomandă avortul. Pentru toate tipurile de sifilis tratamentul este gratuit și serviciile de specialitate asigură o discreție maximă în cazul persoanelor bolnave.

Măsuri de protecție

Șefa secției dermato-venerice precizează că în perioada anilor '85-'88, în primii ani de activitate nu s-a confruntat cu nici un caz de sifilis. Această boală necruțătoare amorsată la începutul veacului trecut, tinde să recâștige teren în pragul mileniului III. Pentru a eradica acest flagel, dr. **Folescu** propune câteva măsuri de protecție: evitarea raporturilor sexuale întâmplătoare. „Cu cât cucerirea e mai ușoară, cu atât riscul îmbolnăvirii e mai mare" ● adoptarea măsurilor de protecție: folosirea prezervativului ● practicarea unei igiene intime corespunzătoare ● practicarea contactelor orale și anale protejate ● intensificarea educației sexuale în școli, adaptată grupelor de vârstă ● înființarea caselor de toleranță, pentru supravegherea medicală a persoanelor care practică prostituția.

Dr. **Folescu** este de părere că educația are un rol covârșitor atât în prevenirea sifilisului cât și a celorlalte boli venerice. „Educația ar trebui să înceapă în familie. Astfel s-ar contracara imaginea creată, în special de televiziune, despre viața intimă."

Indiferent că suntem tineri, maturi sau vârstnici, sifilisul nu iartă nici în viața cuplului. „Vorbind despre sexualitate, să învățăm despre valori, etică, dragoste și relații interumane." Prin efortul conjugat al familiei, școlii și nu în ultimul rând al bisericii, orice cuplu, și nu numai, poate conștientiza pericolul la care se expune alegând un partener oarecare. Consecințele sunt cât se poate de elocvente!

DESTĂINUIREA SECRETELOR

Ca prietenă, parteneră de viață sau iubită ați dori să nu aveți nici un secret față de el, dar prea multă sinceritate este posibil să vă pună într-o situație care poate da vieții o întorsătură neașteptată. Poate chiar s-o schimbe radical. Dacă simțiți dorința să vă descărcați pur și simplu, ar fi bine să consultați un psiholog sau puteți vorbi cu un foarte bun prieten. Dacă secretul vă scapă sau dacă, înăbușindu-l, creează o situație neplăcută acasă, cel mai bine este să explicați totul pentru a vă regăsi liniștea.

Gândiți-vă însă la consecințe. Întrebați-vă care ar fi lucrul cel mai rău care s-ar putea întâmpla dacă i-ați spune și dacă puteți face față. În cazul în care răspunsul este negativ, atunci gândiți-vă dacă trebuie să-i vorbiți. Se pare totuși că, de obicei, este cel mai bine să stați de vorbă.

Ascunderea unui secret erodează sentimentul de iubire, așa încât este de preferat să-i spuneți adevărul, imediat, decât să așteptați săptămâni și luni la capătul cărora efectele ar putea fi dezastruoase. .

Mai puternici decât obișnuința

Contrar a ceea ce am putea crede din statisticile privind divorțurile, cuplul nu este o noțiune depășită, dimpotrivă, se pare că începe să fie considerat ultima valoare a refugiului. Într-un fel, se poate spune că în cadrul cuplului îl facem pe celălalt responsabil de fericirea noastră, dar acest lucru înseamnă să uităm o regulă elementară: pentru a fi fericiți în doi trebuie, în primul rând, să știm să fim astfel de unul singur. Pentru a învinge rutina, e recomandabil:

▼ să știi ce-ți place, ce îți e necesar pentru a fi echilibrat; nu înseamnă, bineînțeles, că trebuie să-i impunem celuilalt dorințele noastre, ci să-i explicăm că dragostea nu se manifestă făcând ceea ce se așteaptă de la noi și renunțând complet la grija pentru noi înșine ▼ să îndrăznești să-i spui că ai nevoie să fii singur - este o dorință firească, pe care o resimte oricine din când în când și care n-are nici o legătură cu trădarea ideii de cuplu ▼ să înfrunți curajos adevărul despre tine însuți. Se pare că 80% din neînțelegerile în cadrul cuplului provin din trecutul partenerilor, din răni care nu s-au închis, așteptări neîmplinite, frustrări, pe care avem tendința să le proiectăm asupra celuilalt ▼ să cultivi intimitatea. Gustul penru intimitate se poate pierde pe nesimțite. La început,

cuplul nu mai iese niciunde în doi, din diverse motive; acest lucru se întâmplă o dată, de două ori, apoi din ce în ce mai des. Nemaihrănind acest țesut al vieții intime, cuplul se transformă într-un fel de asociație ▼ să nu uiți să faci gesturi tandre. Fie că e vorba de un buchet de flori, un cadou, pentru că se va întoarce acasă mai repede, toate acestea dovedesc că avem nevoie de celălalt ▼ să știi să te înnoiești. Nu trebuie să ne lăsăm prinși în obiceiuri pe care nu le mai schimbăm cu anii. A lua masa într-un restaurant poate fi ceva romantic, dar dacă facem acest lucru în același local, cu prilejul acelorași evenimente, nu mai e romantism, ci rutină ▼ să faci schimb de calități. În general, ne alegem partenerul datorită complementarității: ceea ce ne atrage la celălalt sunt calitățile pe care nu le avem noi. Un cuplu care n-are probleme este cel care evoluează „furând" câte ceva de la partener ▼ să nu te izolezi. A păstra intimitatea cuplului nu înseamnă că acesta trebuie să se izoleze. Dimpotrivă, relațiile sociale nu fac decât să-l îmbogățească; există o sigură condiție: să nu fie sacrificat timpul petrecut în doi ▼ să te pui în locul celuilalt. În felul acesta, putem descoperi că nu primim destul, pur și simplu pentru că nu dăm destul.

Pagină îngrijită de
TEODORA MATICA

Scârbită de mizeriile din fotbalul județean

ȘOIMII PÂNCOTA VREA SĂ SE RETRAGĂ DIN DIVIZIA D

● Paharul s-a umplut prin bătaia de joc la care e supus portarul Ciprian Mureșan

După ce, prin deciziile luate, și-au bătut joc de munca și visele echipei A. S. Jandarmeria Vladimirescu, forțând-o să se retragă definitiv din fotbalul județean, ajefiștii tot nu s-au liniștit și continuă să sfideze și să calce în picioare regulamentele aflate în vigoare. Fără pic de jenă, mai marii „cooperativei" județene de fotbal fac tot ce este (im)posibil pentru a ajuta echipele din Vladimirescu a fost un caz izolat s-au înșelat amarnic, viitorul apropiat anunțând un val de retrageri la toate nivelele păstorite de a. j. f. Arad. Ziua de joi s-ar putea să fie una a surprizelor pentru col. (r) Nicu Selejan et company. Atât Vulturii Socodor (apropo, domnilor, se aude că meciul de la Șicula a fost blat, ce ziceți?) cât și Șoimii Pâncota au anunțat că la mijlocul acestei săptămâni intenționează să „divorțeze" de a . j. f. De ce „șoimii" din Pâncota au ales soluția extremă veți afla în continuare...

◆ *Cine nu-i cu noi, e împotriva noastră*

Vechea zicală românească se potrivește perfect în cazul Pâncotei, totul plecând de la ultimele alegeri pentru „căprăria" a. j. f.-ului. Declarația deloc voalată a lui Roland Bernardin, președintele „șoimilor", prin care-și anunța sprijinul pentru Ioan Halja, contracandidatul col. (r) Selejan i-a fost fatală. Așa a început „vânătoarea de vrăjitoare" împotriva echipei din Pâncota: arbitraje ciudate, suspendări mărinimoase, uși trântite în nas conducătorilor pâncotani, totul culminând cu ineditul „caz Mureșan", judecat cu „ochelari de cal" de cei îndreptățiți.

◆ *Un contract „beton": ilegal și invizibil*

În iunie anul trecut, Tricotaje Ineu îl transfera pe portarul Mureșan de la A. S. Romvest pentru 5.000.000 lei. Primul semn de întrebare asupra valabilității contractului de transfer apare chiar la semnare: minor fiind, Ciprian Mureșan ar fi trebuit să fie asistat de unul din părinți, lucru ce nu s-a întâmplat și încalcă niște prevederi regulamentare.

Apoi, copilul nu a semnat nici un contract de joc cu Tricotaje Ineu. Cel puțin așa susține el. Lucru întărit și de tatăl său, care a fost la a. j. f. și a solicitat să vadă contractul de joc al băiatului. Acesta nu a fost de găsit, dar a apărut brusc, ca și ciuperca după ploaie, în ziua ședinței Comisiei de Apel. Pentru că nu a fost lăsat măcar să-l vadă, chiar dacă o copie trebuia să se găsească la băiat, putem afirma că acest contract este „beton": **ilegal și invizibil**.

◆ *Pretenții absurde, validate de un „copil-minune"*

Conducerea clubului din Ineu nu-și vede lungu' nasului, să nu fim mai duri. După ce l-au „furat" pe gratis pe Riviș și idem pe Pap, abuzând de bunătatea Comisiei pentru Statutul Jucătorului, are pretenții în schimbul portarului Mureșan. Pentru ce? A apărat un tur de campionat, n-a mai primit un ban din noiembrie 2000, dar vrea pe el 9.300.000 lei. **Pretenții absurde.**

Baiul e altul: că un „copil-minune" al sportului rege validează aberațiile Ineului. De parcă nu ar fi apărat culorile clubului, Mureșan, timp de juma' de campionat. Astfel, prin Hotărârea nr. 310 din 23.03. 2001, Mureșan află verdictul: **„1. Ați fost declarat jucător liber de contract (care?), cu drept de joc imediat; 2. Clubul la care vă veți legitima (bine că nu l-ați și transferat deja) este obligat la plata sumei de 9.300.000 lei către C. S. Tricotaje Ineu, sumă reprezentând cheltuieli efectuate cu Dvs. (pe vorbe, nu pe acte)".** Menționăm că parantezele ne aparțin, iar absurda decizie are și o semnătură, Adrian Zăhoi.

Păi, bine dle. Zăhoi, cum de v-ați trezit că Mureșan poate fi liber doar pe bani și în alte cazuri, de care, culmea coincidenței, a profitat Ineul (Riviș, Pap), lucrurile au stat altfel. Adică, ei au fost declarați liberi pe de-a moaca.

◆ *„Trimiteți copilul la mine"*

Aceste vorbe de duh aparțin col. (r) Selejan și au fost rostite în fața tatălui băiatului ce stă pe tușă, pentru că așa vor mușchii unora din Ineu, în complicitate cointeresată cu cei de la a. j. f. **Pentru ce să meargă la împărăția ajefistă? Îl angajați portar la instituția pe care o „căprăriți"? Ori poate, în mărinimia dvs., renunțați la prima de Paște și achitați datoriile băiatului? Așa încurajați fotbalul, d-le rezervist, oprind ascensiunea unui tânăr de 19 ani, pe deasupra și talentat?** (nu o spunem doar noi, ci și unii specialiști).

◆ *„Să joace Igreț... pe strada Ineului"*

Pe bună dreptate, oficialii „șoimilor" sunt revoltați și hotărâți să termine pentru totdeauna cu mizeria din fotbalul județean. Antrenorul principal al pâncotanilor, Ioan Bacoș, a făcut o declarație incendiară: **„Sunt foarte supărat pe atitudinea AJF-ului. De trei etape vrem să legitimăm un portar și nu putem. Domnii de la AJF ne pun bețe-n roate, în loc să judece comportamentul Ineului față de Mureșan. De trei luni a fost dat afară fără să aibă contract de joc. Copilul stă și noi am vrut să-l legitimăm, dar AJF nu face altceva decât să lucreze pentru Ineu, să-și recupereze banii Ineul. Noi jucăm fără portar, datorită domnilor de la AJF, care au o atitudine mizerabilă față de unele echipe. Probabil AJF are un nou sediu pe strada Ineului! Pap, Riviș, Mițiți au putut fi legitimați, dar Mureșan nu. Noi, vorbesc serios, suntem la un pas de retragere! Acum îl înțeleg pe nea' Petrică de ce s-a retras cu A. S. Vladimirescu. E o mârșăvie! Cheltuim 35 de milioane pe competiție, iar AJF-ului nu îi pasă. Să joace fotbal Igreț și cine mai e pe acolo!**

La fel de supărat este și Roland Bernardin, președintele A. S. Șoimii Pâncota. **„Nu mai rezistăm. Și-au bătut joc de noi tot returul. În plus, ne cere să dăm și bani de mâncare arbitrilor. Două sute de mii de lei, aproape cât un tacâm complet de nuntă la un restaurant din centrul Aradului. Pentru ce să le dăm bani de mâncare? Să-și bată joc de noi, etapa viitoare? Probabil joi vom depune la AJF o cerere de retragere din această mizerie de campionat. Rușinel"** - ne-a declarat dl. Roland.

◆ *În loc de concluzii...*

... avem un mesaj pentru clica din a. j. f. Domnilor, treziți-vă la realitate, până nu e prea târziu. S-ar putea - dacă aveți de gând să continuați pe această linie - să fiți șefi peste niște campionate ciopârțite de retrageri sau renunțări. Ori poate doriți să „căprăriți" echipe de old-boys, pe lângă cele din Ineu, Cermei și încă vreo două-trei localități.

Și încă ceva, domnule rezervist Selejan. Acum, nu noi am declanșat scandalul. Să nu care cumva să credeți că noi le-am montat pe Vulturii Socodor și Șoimii Pâncota să anunțe că se leapădă de Voi, cei de la a. j. f.

DANIEL SCRIDON
FLORIN COITA

„Care pe care", astăzi, la Tbilisi, în preliminariile C. M. din 2002

GEORGIA - ROMÂNIA, UN MECI PENTRU LOCUL II ÎN GRUPĂ

Trioul România - Georgia - Ungaria se luptă - indiscutabil - pentru locul II în grupa a VIII-a preliminară a Campionatului Mondial de fotbal din anul 2002. Astăzi, la Tbilisi are loc primul meci dintr-o serie de șase, între cele trei echipe. Georgia - România este un meci - fără discuție - important pentru ambele echipe. Dacă „tricolorilor" nu le permite blazonul, georgienii vor face totul pentru a se califica la „mondiale", indiferent dacă exprimarea lor e sau nu la nivelul românilor. Mai mult decât atât, „naționala" este cea mai valoroasă de până acum, cu câțiva fotbaliști cunoscuți, precum Kaladze (A.C. Milan), Ș. Arveladze (Ajax Amsterdam), ori Kinkladze (Derby County). Cu aceștia, gazdele nu se gândesc decât la victorie, georgienii considerând că acest meci este cel mai important pentru ocuparea locului doi în clasament.

Dincolo, selecționata României vine după eșecul în fața Italiei, de la București, când Ad. Ilie et. comp. au fost șifonați destul de rău. După excluderea din lot a lui Ionel Ganea, au apărut semne de întrebare la câțiva jucători, vizavi de prezența în primul unsprezece. E vorba de Stelea, Prodan, D. Munteanu, ori Gâlcă. Selecționerul Ladislau Bölöni nu poate face - totuși - prea multe schimbări față de partida cu „squadra azzura", deoarece și așa coeziunea echipei noastre are de suferit.

Chivu (în stânga) și Ad. Ilie, principalele atuuri ale României, în meciul cu Georgia

Se pare că va reveni în prima garnitură Cristian Chivu, care a primit asigurări - de la doctorul Pompiliu Popescu - că va fi restabilit până la ora jocului. Cum suspendați nu sunt, formația „tricoloră" ar putea arăta astfel: Stelea - Filipescu, Rădoi, Prodan - Contra, A. Stoica, Ad. Ilie, Codrea, Chivu - M. Niculae, V. Moldovan.

Dincolo, Georgia va începe - probabil - cu următorul unsprezece: Gvaramadze - Kizanișvili, Kaladze, Sihagadze, Kobiasgîhvili - Ketsbaia, Kemsadze, Rekviașvili, Kinkladze - Ș. Arveladze, Kavalasvici.

Practic, în această seară, va avea loc un meci „care pe care", ambele formații vizând - fără discuție - victoria. Ar fi trei puncte „de aur", pentru fiecare din aceste „naționale", cine învinge luând o opțiune în lupta pentru ocuparea locului doi în grupă.

Partida, care se va disputa pe stadionul „Național" din Tbilisi, va fi arbitrată de o brigadă norvegiană, având-u-l la centru pe Rune Pedersen, ajutat de asistenții Erik Raestad și Steinar Holvik. Arbitru de rezervă: Terje Hange.

Meciul va începe la ora 18,00 și va fi transmis în direct pe TV România 1. Tot astăzi, dar la ora 21,45, în grupa noastră, Italia dă piept - pe teren propriu - cu Lituania.

LEO SFÂRA

CAMPIONATUL JUDEȚEAN PROMOȚIE

Seria A

Rezultatele etapei a XVII-a. Căpâlnaș-Ususău 3-2, Frumușeni-Zăbrani 3-3, Vinga-Munar 1-1, Sânpetru German-Secusigiu 1-0, Mailat-Constructorul Săvârșin 7-1, Fântânele-Cruceni 1-3. Viitorul Săvârșin și Mănăștur au stat.

Clasament

1. Zăbrani	15	10	3	2	53-19	33 (+12)
2. Munar	15	10	3	2	44-18	33 (+12)
3. Sp. German	15	10	1	4	40-20	31 (+4)
4. Frumușeni	15	9	1	5	42-23	28 (+1)
5. Ususău	15	7	3	5	36-23	24 (+3)
6. Secusigiu	15	7	2	6	34-25	23 (+2)
7. Vinga	15	6	3	6	26-24	21 (0)
8. V. Săvârșin	14	5	4	5	27-33	19 (-5)
9. Mănăștur	14	6	0	8	43-26	18 (0)
10. Fântânele	14	5	3	6	30-37	18 (-3)
11. Cruceni	14	5	2	7	31-39	17 (-1)
12. Mailat	15	4	1	10	25-35	13 (-8)
13. Căpâlnaș	15	4	0	11	19-74	12 (-9)
14. C. Săvârșin	15	1	2	12	13-67	5 (-16)

• Agronomia Șagu și Arkit Arad au fost excluse din campionat.

Seria B

Rezultatele etapei a XIV-a: Drauț-Comlăuș 3-0 (f. j.), Agrișul Mare-Dud 6-0, Covăsânț-Seleuș 2-1, Cermei-Sintea Mare 2-1, Glogovăț '99-Zimandu Nou 1-1, Horia-Olari 5-2, Nadăș-Chereluș 0-2.

Clasament

1. Covăsânț	14	9	2	3	38-13	29 (+8)
2. Zimandu Nou	14	7	5	2	36-21	26 (+5)
3. Glogovăț	14	7	3	4	29-17	24 (+3)
4. Chereluș	14	7	3	4	32-23	24 (+6)
5. Sintea Mare	14	8	0	6	32-24	24 (+3)
6. Horia	14	7	2	5	29-21	23 (+2)
7. Comlăuș	14	7	0	7	23-28	21 (0)
8. Seleuș	14	6	2	6	31-23	20 (-1)
9. Drauț	14	6	1	7	22-20	19 (-2)
10. Cermei	14	5	4	5	27-35	19 (-2)
11. Agrișul Mare	14	5	1	8	27-35	16 (-2)
12. Dud	14	4	2	8	16-35	14 (-7)
13. Nadăș	14	3	1	10	31-46	10 (-11)
14. Olari	14	2	2	10	21-61	8 (-13)

Seria C

Rezultatele etapei a XIV-a: Hălmagiu-Gurba 2-2, Buteni-Universitatea Sebiș 3-0 (f. j.), Bocsig-Dieci 3-2, Lunca Teuzului-Bârsa 2-1, Hășmaș-Cil 5-1. Craiva și Vârfurile au stat.

Clasament

1. Bocsig	12	9	3	0	39-21	30 (+15)
2. Buteni	12	7	3	2	25-17	24 (+3)
3. Hălmagiu	12	6	3	3	31-13	21 (-1)
4. L. Teuzului	12	6	2	4	26-27	20 (+5)
5. Gurba	12	6	1	5	37-24	19 (+1)
6. Hășmaș	12	6	1	5	35-23	19 (+4)
7. Vârfurile	11	6	0	5	35-17	18 (0)
8. Dieci	12	5	3	4	30-27	18 (+3)
9. Bârsa	12	5	1	6	25-33	16 (+1)
10. „U" Sebiș	12	4	0	8	16-22	12 (-9)
11. Craiva	11	1	1	9	16-54	4 (-14)
12. Cil	12	0	2	10	8-45	2 (-16)

• Steaua Chisindia a fost exclusă din campionat.

Astăzi

MECI DE HANDBAL, LA SALA SPORTURILOR

Cu începere de la ora 16,00, astăzi, la Sala Sporturilor „Victoria" din orașul nostru se dispută meciul de handbal feminin dintre Tricoul Roșu U. V. V. G. Arad și A. S. Famos Odorheiu Secuiesc, contând pentru campionatul Diviziei A.

Ieri, în meciul echipelor de tineret

GEORGIA - ROMÂNIA 0-3 (0-2)

După înfrângerea în fața Italiei, selecționata de tineret a României a evoluat, ieri, la Tbilisi, împotriva echipei similare a Georgiei. Rezultatul final a fost 3-0, în favoarea „tricolorilor", goluri marcate de Cernat - min. 11, Neaga - min. 42 și Cl. Drăgan - min. 74.

Antrenorul Ion Moldovan a trimis în teren următorii jucători: Dolha-Croitoru, Maftei, Ghionea, Marincău, Rat-Neaga (min. 87 - Gavrilescu), Pătrașcu, Cernat - Iacob (min. 64 - Cânu), Cl. Drăgan (min. 76 - Ciubotariu).

L. S.

CONSILIUL JUDEȚEAN ARAD
HOTĂRÂREA NR. 23 din 19.03.2001

privind reactualizarea încadrării drumurilor naționale, județene și comunale din județul Arad în categorii funcționale

Consiliul Județean Arad,

Având în vedere:

- referatul Administrației de Drumuri și Poduri a județului Arad privind necesitatea reîncadrării drumurilor naționale, județene și comunale din județul Arad;
- prevederile HG 540/2000 privind aprobarea încadrării în categorii funcționale a drumurilor publice;
- prevederile Legii 82/1998 pentru aprobarea Ordonanței Guvernului nr. 43/978 privind regimul juridic al drumurilor;
- prevederile Normativului privind consumul de combustibil și ulei pentru automobile și clasificarea drumurilor în 6 categorii, aprobat prin Ordinul Ministerului Transporturilor și Telecomunicațiilor nr. 14/1982;
- procesul verbal încheiat la data de 07 martie 2001 între reprezentanții ADPJ Arad, SDN și Compania de Transport Public Arad

În temeiul art. 66 din Legea 69/1991, privind administrația publică locală, republicată

HOTĂRĂȘTE:

Art.1 Se aproba reîncadrarea drumurilor nationale, judetene si comunale din judetul Arad conform anexelor I, II si III.

Art.2 Hotarârea se va publica în Monitorul Oficial al Consiliului judetean Arad pentru aplicare de catre cei interesati.

Presedinte, Caius Parpala

Secretar, Ioan Silaghi

CONSILIUL JUDEȚEAN ARAD
ADMINISTRAȚIA DE DRUMURI ȘI PODURI

ANEXA NR.1 LA HOTĂRÂREA CONS. JUD. ARAD A JUDEȚULUI ARAD NR. 23 din 19.03.2001

DRUMURI NAȚIONALE

Nr. crt.	Numarul si denumirea drumului si sectorului de drum	Pozitia km	Lungimea în km	Categoria în care se încadreaza Uscat	Ploaie	Obs
0	1	2	3	4	5	6
1.	Drum national nr.7 Bucuresti - Pitesti - Sibiu - Deva - Arad - Nadlac					
	a. Zam - Ilteu	439,0-446,2	7,2	M	M	
	b. Ilteu - Toc	446,2-449,7	3,5	M	M	
	c. Toc - Cuias	449,7-452,1	2,4	M	M	
	d. Cuias - Savârsin	452,1-458,3	6,2	M	M	
	e. Savârsin - Halalis	458,3-459,6	1,3	M	M	
	f. Halalis - Varadia de Mures	459,6-464,2	4,6	M	M	
	g. Varadia de Mures - Nicolae Balcescu	464,2-470,7	6,5	M	M	
	h. Nicolae Balcescu - Batuta	470,7-475,8	5,1	M	M	
	i. Batuta - Capruta	475,8-481,1	5,3	M	M	
	j. Capruta - Bârzava	481,1-483,5	2,4	M	M	
	k. Bârzava - Conop	483,5-494,7	11,2	M	M	
	l. Conop - Odvos	494,7-494,8	4,1	M	M	
	m. Odvos - Radna	498,8-513,3	14,5	M	M	
	n. Radna - Paulis	513,3-520,3	7,0	M	M	
	o. Paulis - Sâmbateni	520,3-528,3	8,0	M	M	
	p. Sâmbateni - Mândruloc	528,3-532,1	3,8	M	M	
	r. Mândruloc - Vladimirescu	532,1-537,6	5,5	M	M	
	s. Vladimirescu - intrare Arad	537,6-540,0	2,4	M	M	
	s. Arad intrare - Arad iesire	540,0-548,0	8,0	M	M	
	t. Arad iesire - Pecica	548,0-565,8	17,8	M	M	
	t. Pecica - Nadlac	565,8-591,7	25,9	M	M	
	u. Nadlac - Frontiera Ungaria	591,7-594,6	2,9	M	M	
2.	Drum national nr.7B DN 7 - Turnu - Frontiera Ungaria					
	a. DN 7 - Turnu	0,0-8,0	8,0	M	M	
	b. Turnu -Frontiera Ungaria	8,2-10,2	2,0	M	M	
3.	Drum national nr.69 Timisoara - Arad					
	a. Limita judet Timis - Vinga	26,0-30,3	4,3	M	M	
	b. Vinga - Sagu	30,3-38,0	7,7	M	M	
	c. Sagu - Arad intrare	38,8-47,0	9,0	M	M	
	d. Arad intrare - Arad	47,0-52,5	5,5	M	M	
4.	Drum national nr.76 Deva - Brad - Beius - Oradea					
	a. Ionesti - Halmagiu	55,4-61,0	5,6	M	M	
	b. Halmagiu - Vârfurile	61,0-69,0	8,0	M	M decliv.	
	c. Vârfurile - Lazuri	69,0-74,0	5,0	M	M	
	d. Lazuri - Limita judet Bihor	74,0-83,1	9,1	M	M decliv.	
5.	Drum national nr.79 Arad - Oradea					
	a. Arad - Arad iesire	0,0-2,7	2,7	K	K	
	b. Arad iesire - Zimandcuz	2,7-9,8	7,1	M	M	
	c. Zimandcuz - Zimandu Nou	9,8-13,4	3,6	M	M	
	d. Zimandu Nou - Simand	13,4-28,2	15,8	M	M	
	e. Simand - Nadab	28,2-37,6	8,4	M	M	
	f. Nadab - Chisineu Cris	37,6-42,0	4,4	M	M	
	g. Chisineu Cris - Zerind	42,0-53,8	11,9	M	M	
	h. Zerind - Limita judet Bihor	53,8-56,0	2,1	M	M	
6.	Drum national nr.79 A Vârfurile - Gurahont - Buteni - Ineu - Sicula - Sintea Mare - Chisineu Cris - Varsand - Frontiera Ungaria					
	a. Vârfurile - Avram Iancu	0,0-6,4	6,4	M	M	
	b. Avram Iancu - Plescuta	6,4-14,0	7,6	M	M	
	c. Plescuta - Gura Vaii	14,0-16,5	2,5	M	M	
	d. Gura Vaii - Gurahont	16,5-21,7	5,2	M	M	
	e. Gurahont - Bontesti	21,7-26,3	4,6	M	M	
	f. Bontesti - Cil	26,3-29,8	3,5	M	M	
	g. Cil - Almas	29,8-32,4	2,6	M	M	
	h. Almas - Joia Mare	32,4-37,4	5,0	M	M	
	i. Joia Mare - Buteni	37,4-43,3	5,9	M	M	
	j. Buteni - Bârsa	43,3-50,6	7,3	M	M	
	k. Bârsa - Aldesti	50,6-54,0	3,4	M	M	
	l. Aldesti - km 54+300	54,0-54,3	0,3	M	M	
	m. km 54+300 - km 54+700	54,3-54,7	0,4	K	K	
	n. km 54+700 - Voivodeni	54,7-54,9	0,2	M	M	
	o. Voivodeni - Mânerau	54,9-59,2	4,3	M	M	
	p. Mânerau - Bocsig	59,2-63,1	3,9	M	M	
	q. Bocsig - Ineu	63,1-70,9	7,8	M	M	
	r. Ineu - Ineu iesire	70,9-71,0	0,1	M	M	
	s. Ineu iesire - km 72+900	71,0-72,9	1,9	K	K	
	s. km 72+900 - intrare Sicula	72,9-77,0	4,1	M	M	
	t. intrare Sicula - Sicula	77,0-78,7	1,7	M	M	
	t. Sicula - Cherelus	78,7-81,8	3,1	M	M	
	u. Cherelus - Sintea Mare	81,8-94,7	12,9	M	M	
	v. Sintea Mare - Chisineu Cris	94,7-101,7	7,0	M	M	
	w. Chisineu Cris - Socodor	101,7-108,5	6,8	M	M	
	x. Socodor - Pilu	108,5-120,9	12,4	M	M	
	y. Pilu - Varsand	120,9-125,5	4,6	M	M	
	z. Varsand - Frontiera Ungaria	125,5-127,6	2,1	M	M	

CONSILIUL JUDEȚEAN ARAD
ADMINISTRAȚIA DE DRUMURI ȘI PODURI

ANEXA NR.2 LA HOTĂRÂREA CONS. JUD. ARAD A JUDEȚULUI ARAD NR. 23 din 19.03.2001

DRUMURI JUDEȚENE

Nr. crt.	Numarul si denumirea drumului si sectorului de drum	Pozitia km	Lungimea în km	Categoria în care se încadreaza Uscat	Ploaie	Obs
0	1	2	3	4	5	6
1.	Drum judetean nr.572 Comoraste - Berzovia - Izgar - Buzias - Topolovatu Mare - Brestovat - Cuvesdia - Sistarovat - Lipova					
	a. Limita judet Timis - Cuvesdia	102,5-107,1	4,6	E	H	
	b. Cuvesdia - Sistarovat	107,1-117,3	10,2	L	E	
	c. Sistarovat - Lipova Bai	117,3-124,1	6,8	M	M	
	d. Lipova Bai - Lipova	124,1-128,519	4,4	M	M	
2.	Drum judetean nr.609 Lugoj - Cliciova - Ohaba Româna - Zabalt					
	a. Limita judet Timis - km 41+800	38,8-41,8	3,0	H	H	
	b. km 41+800 - Zabalt	41,8-44,2	2,4	E	H	
3.	Drum judetean nr.609A Chizatau - Paniova - Secas - Sistarovat					
	a. Limita judet Timis - km 28+000	23,0-28,0	5,0	H	H	
	b. km 28+000 - Labasint	28,0-28,8	0,8	E	H	
	c. Labasint - Sistarovat	28,8-37,4	8,6	E	H	
4.	Drum judetean nr.682 Faget - Birchis - Zabalt - Lipova - Zabrani - Arad - Felnac - Periam - Sânicolaul Mare - Beba Veche					
	a. Limita judet Timis - km 14+000	9,0-14,0	5,0	E	E	
	b. km 14+000 - Birchis	14,0-14,3	0,3	M	M	
	c. Birchis - Virismort	14,3-16,6	2,3	M	M	
	d. Virismort - Ostrov	16,6-18,5	1,9	M	M	
	e. Ostrov - Bacaul de Mijloc	18,5-20,4	1,9	M	M	
	f. Bacaul de Mijloc - Tela	20,4-22,2	1,8	M	M	
	g. Tela - Bata	22,2-27,6	5,4	M	M	
	h. Bata - Zabalt	27,6-37,5	9,9	M	M	
	i. Zabalt - Dorgos	37,5-46,8	9,3	M	M	
	j. Dorgos - Ususau	46,8-49,8	3,0	M	M	
	k. Ususau - Lipova intrare	49,8-59,0	9,2	M	M	
	l. Lipova intrare - km 60+800	59,0-60,8	1,8	M	M	
	m. km 60+800 - Lipova iesire	60,8-63,8	3,8	K	K	
	n. Lipova iesire - Neudorf	63,8-69,1	5,3	M	M	
	o. Neudorf - Zabrani	69,1-74,1	5,0	M	M	
	p. Zabrani - Alunis	74,1-80,7	6,6	M	M	
	r. Alunis - Frumuseni	80,7-83,5	2,8	M	M	
	s. Frumuseni - Fântânele	83,5-90,2	6,7	M	M	
	s. Fântânele - Arad (intersectie DN 69)	90,2-96,9	6,7	M	M	
	t. Suprapunere cu DN 69	96,9-97,4	0,5	M	M	
	t. Arad - Zadareni	97,4-105,4	8,0	M	M	
	u. Zadareni - Bodrogu Nou	105,4-107,1	1,7	M	M	
	v. Bodrogu Nou -Calugareni	107,1-108,2	1,1	M	M	
	z. Calugareni - Felnac	108,2-111,5	3,3	M	M	
	x. Felnac - Sânpetru German	111,5 - 119,0	7,5	M	M	
	y. Sânpetru German - Munar	119,0-121,5	2,5	M	M	
	A. Munar - Secusigiu	121,5-124,6	3,1	M	M	
	B. Secusigiu - Satu Mare	124,6-127,6	3,0	M	M	
	C. Satu Mare - Limita judet Timis	127,6-130,1	2,5	M	M	
5.	Drum judetean nr.682 A Fântânele - Cruceni - Firiteaz - Fibis					
	a. Fântânele - km 1+300	0,0-1,3	1,3	M	M	
	b. km 1+300 - Tisa Noua	1,3-4,9	3,6	T	L	
	c. Tisa Noua - Cruceni	4,9-8,3	3,4	H	H	
	d. Cruceni - Firiteaz	8,3-14,5	6,2	M	M	
	e. Firiteaz - Limita judet Timis	14,5-17,0	2,5	T	L	
6.	Drum judetean nr.682 C DJ 682 (DN 7) - Sânleani - DN 79 - DN 7 - DJ 682 (centura mun. Arad)					
	a. DJ 682 - DN 7	0,0-4,5	4,5	H	H	
	b. DN 7 - Statia CFR Vladimirescu	4,5-5,5	1,0	M	M	
	c. Statia CFR Vladimirescu - DJ 709	5,5-6,5	1,0	H	H	
	d. DJ 709 - DN 79	6,5-15,0	8,5	M	M	
7.	Drum judetean nr.682 E Limita judet Timis - DJ 709 D					
	a. Limita judet Timis - DJ 709 D	9,3-12,5	3,2	H	H	
8.	Drum judetean nr.682 F DN 7 - DJ 682					
	a. DN 7 - DJ 682	0,0-11,1	11,1	H	H	
9.	Drum judetean nr.682 G Sagu - Cruceni					
	a. Sagu - Cruceni	0,0-4,6	4,6	M	M	
10.	Drum judetean nr.682 H Livada - Sânleani					
	a. Livada - Sânleani	0,0-2,5	2,5	M	M	
11.	Drum judetean nr.691 Timisoara - Pischia - Fibis - Masloc - Zabrani					
	a. Limita judet Timis - intersectie DJ 682	42,5-49,0	6,5	M	M	
12.	Drum judetean nr.707 DN 7 - Petris - Obârsia - Vata de Jos - DN 76					
	a. DN 7 - Petris	0,0-3,0	3,0	M	M	
	b. Petris - Corbesti	3,0-6,5	3,5	E	E	
	c. Corbesti - Rosia Noua	6,5-12,3	5,8	E	E	
	d. Rosia Noua - Obârsia	12,3-16,5	4,2	E	E	
	e. Obârsia - Limita judet Hunedoara	16,5-22,7	6,2	E	H	
13.	Drum judetean nr.707 A Savârsin - Valea Mare - Pojoga - Grind -DN 68 A					
	a. Savârsin - Valea Mare	0,0-2,0	2,0	M	M	
	b. Valea Mare - Caprioara	2,0-5,7	3,7	M	M	
	c. Caprioara - Limita judet Hunedoara	5,7-10,8	5,1	H	H	
14.	Drum judetean nr.707 B DJ 707 - Valea Mare - Birchis					
	a. Valea Mare - Capâlnas	0,0-3,3	3,3	M	M	
	b. Capâlnas - Birchis	3,3-6,7	3,4	M	M	
15.	Drum judetean nr.707 C Julita - Slatina de Mures					
	a. DN 7 - Julita	0,0-1,7	1,7	M	M	
	b. Julita - Baia	1,7-9,6	7,9	E	H decliv.	
	c. Baia - Slatina de Mures	9,6-15,6	6,0	E	H decliv.	
16.	Drum judetean nr.708 Capruta - Slatina de Mures - Gurahont -DJ 793					
	a. Capruta - Dumbravita	0,0-4,5	4,5	M	M	
	b. Dumbravita - km 6+100	4,5-6,1	1,6	M	M	
	c. km 6+100 - Grosii Noi	6,1-9,5	3,4	E	H	
	d. Grosii Noi - Slatina de Mures	9,5-17,7	8,2	E	H	
	e. Slatina de Mures - km 26+189	17,7-26,2	8,5	L	E	
	f. km 26+189 - Madrigesti	26,2-32,8	6,6	M	M	
	g. Madrigesti - Gurahont	32,8-42,1	9,3	M	M	
	h. Gurahont - km 43+200	42,1-43,2	1,1	M	M	
	i. km 43+200 - Iosas	43,2-44,8	1,6	E	E	
	j. Isoas - Pescari	44,8-47,4	2,6	E	E	
	k. Pescari - Dieci	47,4-52,8	5,4	E	E	
	l. Dieci - Cociuba	52,8-58,8	6,0	E	E	
	m. Cociuba - Berindia	58,8-61,9	3,1	E	E	
	n. Berindia - Paulean	61,9-63,4	1,5	E	E	
	o. Paulean - DJ 793	63,4-66,6	3,2	E	E	
17.	Drum judetean nr.708 A Bârzava - Taut - Târnova					
	a. Bârzava - Taut Baraj	0,0-26,7	26,7	H	H	
	b. Taut Baraj - Taut	26,7-29,2	2,5	M	M	
	c. Taut - Dud	29,2-36,0	6,8	M	M	
	d. Dud - Târnova	36,0-40,5	4,5	M	M	
18.	Drum judetean nr.708 B Paulis - Ghioroc - Siria					
	a. Paulis - Minis	0,0-2,9	2,9	M	M	
	b. Minis - Ghioroc	2,9-5,2	2,3	M	M	
	c. Ghioroc - Cuvin	5,2-6,7	1,5	M	M	
	d. Cuvin - Covasânt	6,7-10,7	4,0	M	M	
	e. Covasânt - Siria (DJ 709)	10,7-18,7	8,0	M	M	
19.	Drum judetean nr.708 C Sâmbateni - Ghioroc					
	a. Sâmbateni - Ghioroc	0,0-5,3	5,3	M	M	
20.	Drum judetean nr.708 F DJ 708 - Brazii	0,0-0,5	0,5	M	M	
21.	Drum judetean nr.709 DN 7 - Siria - Seleus - Cermei - Berechiu- Batar - DJ 795					
	a. DN 7 - Horia	0,0-8,2	8,2	M	M	
	b. Horia - Siria	8,2-23,8	15,6	M	M	
	c. Siria în comuna	23,8-24,3	0,5	T	T	
	d. Siria - Gaisa	24,3-26,6	2,3	M	M	
	e. Gaisa - Mâsca	26,6-28,4	1,8	M	M	
	f. Mâsca -Pâncota (intrare)	28,4-31,3	2,9	M	M	
	g. Pâncota în oras	31,3-32,8	1,5	T	T	
	h. Pâncota - Seleus	32,8-38,4	5,6	M	M	
	i. Seleus - km 39+187	38,4-39,2	0,8	M	M	
	j. km 39+187 - km 44+900	39,2-44,9	5,7	M	M	
	k. km 44+900 - km 45+387	44,9-45,4	0,5	L	L	
	l. km 45+387 - Sicula	45,4-46,4	1,0	M	M	
	m. Sicula - Gurba	46,4-50,5	4,1	M	M	
	n. Gurba - Cermei	50,5-61,0	10,5	M	M	
	o. Cermei - Somosches	61,0-64,5	3,5	M	M	
	p. Somosches - km 73+200	64,5-73,2	8,7	M	M	
	r. km 73 +200 - km 76+000	73,2-76,0	2,8	L	L	
22.	Drum judetean nr.709 B Arad - Curtici - Socodor - Siclau - Graniceri - Frontiera Ungaria					
	a. Arad - Sofronea	0,0-11,5	11,5	M	M	
	b. Sofronea - Curtici	11,5-17,4	5,9	M	M	
	c. Curtici - Macea	17,4-21,8	4,4	M	M	
	d. Macea - Sânmartin	21,8-27,1	5,3	M	M	
	e. Sânmartin - Sânmartin iesire	27,1-30,0	2,9	M	M	
	f. Sânmartin - Socodor	30,0-39,3	9,3	L	L	
	g. Socodor - Siclau	39,3-44,0	4,7	M	M	
	h. Siclau - Graniceri	44,0-49,9	5,9	M	M	
	i. Graniceri - km 50+300	49,9-50,3	0,4	M	M	
	j. km 50+300 - Frontiera Ungaria	50,3-52,6	2,3	T	T	
23.	Drum judetean nr.709 C Arad - Variasul Mic - Frontiera Ungaria					
	a. Arad - Variasul Mic	0,0-14,0	14,0	M	M	
	b. Variasul Mic - Frontiera Ungaria	14,0-15,2	1,2	M	M	
24.	Drum judetean nr.709 D DN 7 - Semlac - Seitin - Nadlac					
	a. DN 7 - Semlac	0,0-8,6	8,6	M	M	
	b. Semlac - Seitin	8,6-16,3	7,7	M	M	
	c. Seitin - DN 7 (Nadlac)	16,3-23,3	7,0	L	L	
25.	Drum judetean nr.709 J Nadlac - Peregu Mare - Pecica - Macea - Sânmartin					
	a. DN7 (Nadlac) - km 2+200	0,0-2,2	2,2	M	M	
	b. km 2+200 - Iesire Nadlac	2,2-3,3	1,1	E	H	
	c. iesire Nadlac - Intersectia DC 103	3,3-15,9	12,6	E	H	
	d. Intersectia DC 103 -Intrare Peregu Mare	15,9-16,9	1,0	E	H	
	e. Intrare Peregu Mare - km 17+700	16,9-17,7	0,8	E	H	
	f. km 17+700 - Iesire Peregu Mare	17,7-18,2	0,5	M	M	
	g. Iesire Peregu Mare - Intrare Peregu Mic	18,2-20,4	2,2	M	M	
	h. Intrare Peregu Mic - km 20+700	20,4-20,7	0,3	M	M	
	i. km 20+700 - Iesire Peregu Mic	20,7-21,7	0,7	E	H	
	j. Iesire Peregu Mic - km 25+649	21,7-25,7	4,0	E	H	
	k. km 25+649 - Intrare Pecica	25,7-30,6	4,9	M	M	
	l. Intrare Pecica - DN 7	30,6-32,1	1,5	M	M	
	m. Suprapunere DN 7	32,1-35,5	3,4	M	M	
	n. DN 7 - Iesire Pecica	35,5-36,9	1,4	E	H	
	o. Iesire Pecica - Intrare Turnu	36,9-44,8	7,9	E	H	
	p. Intrare Turnu - Iesire Turnu	44,8-47,3	2,5	E	H	
	r. Iesire Turnu - km 50+100	47,3-50,1	2,8	E	H	
	s. km 50+100 - Intrare Variasu Mare	50,1-50,2	0,1	M	M	
	s. Intrare Variasu Mare -Intersectie DC 107	50,2-50,3	0,1	M	M	
	t. Intersectie DC 107 - Iesire Variasu Mare	50,3-50,4	0,1	M	M	
	t. Iesire Variasu Mare -Intrare Variasu Mic	50,4-51,4	1,0	M	M	
	u. IntrareVariasu Mic-DJ709 (Iesire V.Mic)	51,4-52,2	0,8	M	M	
	v. DJ 709 - km 53+900	52,2-53,9	1,7	M	M	
	w. km 53+900 - Intrare Iratosu	53,9-54,5	0,6	E	H	
	x. Intrare Iratosu - Iesire Iratosu	54,5-56,4	1,9	E	H	
	y. Iesire Iratosu - km 60+900	56,4-60,9	4,5	E	H	
	z. km 60+900 - Intrare Dorobanti	60,9-61,1	0,2	M	M	
	A. Intrare Dorobanti - km 61+900	61,1-61,9	0,8	M	M	
	B. km 61+900 - Intersectia DJ 792 C	61,9-62,5	0,6	E	H	
	C. Intersectia DJ 792 C - Iesire Dorobanti	62,5-62,7	0,2	E	H	
	D. Iesire Dorobanti - DJ 709 B	62,7-68,3	5,6	E	H	
	E. Suprapunere DJ 709 B	68,3-73,8	5,5	M	M	
	F. Intrare Sânmartin - Iesire Sânmartin	73,8-74,7	0,9	H	H	
	G. Iesire Sânmartin - km 80+800	74,7-80,8	6,1	H	H	
	H. km 80+800 - km 83+300	80,8-83,3	2,5	E	H	
	I. km 83+300 - Intrare Graniceri	83,3-85,4	2,1	H	H	
	J. Intrare Graniceri - Intersectia DJ 709 B	85,4-85,7	0,3	H	H	
	K. Intersectia DJ 709 B - Iesire Graniceri	85,7-88,0	2,3	H	H	
	L. Iesire Graniceri - Intrare Pilu	88,0-93,2	5,2	H	H	
	M. Intrare Pilu - DN 79 A	93,2-93,3	0,1	H	H	
26.	Drum judetean nr.763 A Limita judet Hunedoara - Târnavita - Halmagel					
	a. Limita judet Hunedoara - Târnavita	13,4-17,2	3,8	H	H	
	b. Târnavita - Halmagel	17,2-19,2	2,0	H	H	
27.	Drum judetean nr.791 Zimandu Nou - Sântana - Cherelus					
	a. Zimandu Nou - km 0+900	0,0-0,9	0,9	M	M	
	b. km 0+900 - Sântana	0,9-11,9	11,0	T	T	
	c. Sântana - Olari	11,9-17,3	5,4	M	M	
	d. Olari - Sintea Mica	17,3-22,7	5,4	M	M	
	e. Sintea Mica - Intersectie DJ 792	22,7-25,2	1,5	M	M	
	f. Intersectie DJ 792 - Cherelus	25,2-33,5	8,3	M	M	
28.	Drum judetean nr.792 Socodor - Nadab - Seleus - Ineu					
	a. Socodor - Nadab	0,0-6,3	6,3	H	H	
	b. Nadab - Cintei	6,3-11,6	5,3	M	M	
	c. Cintei - Zarand	11,6-19,9	8,3	M	M	
	d. Zarand - Seleus	19,9-25,9	6,0	M	M	
	e. Seleus - Ineu (intrare)	25,9-37,3	11,4	M	M	
	f. Ineu (intrare) - Ineu	37,3-38,8	1,5	T	T	
29.	Drum judetean nr.792 A Bocsig - Beliu - Tinca - Les					
	a. Bocsig - Beliu	0,0-8,6	8,6	M	M	
	b. Beliu - Beliu (iesire)	8,6-9,8	1,2	T	T	
	c. Beliu (iesire) - Chislaca	9,8-17,1	7,3	M	M	
	d. Chislaca - Craiva	17,1-19,7	2,6	M	M	
	e. Craiva - Limita judet Bihor	19,7-24,9	5,2	M	M	

CONSILIUL JUDEȚEAN ARAD
HOTĂRÂREA NR. 23 din 19.03.2001

privind reactualizarea încadrării drumurilor naționale, județene și comunale din județul Arad în categorii funcționale

0 1	2	3	4	5	6
30. Drum judetean nr.792 B					
Hodis - Bârsa - Sebis - Moneasa - Limita judet Bihor					
a. DJ 792 C - Hodis	0,0-3,8	3,8	L	L	
b. Hodis - DN 79 A	3,8-7,5	3,7	M	M	
c. Suprapunere DN 79 A	7,5-8,5	1,0	M	M	
d. Bârsa - Sebis	8,5-14,5	6,0	M	M	
e. Sebis - Donceni	14,5-16,6	2,1	M	M	
f. Donceni - Buhani	16,6-19,9	3,3	M	M	
g. Buhani - Dezna	19,9-23,0	3,1	M	M	
h. Dezna - Ranusa	23,0-26,4	3,4	M	M	
i. Ranusa - Moneasa	26,4-30,4	4,0	M	M	
j. Moneasa -km 32+700	30,4-32,7	2,3	M	M	
k. km 32+700 - Limita judet Bihor	32,7-40,4	7,7	L	L	
31. Drum judetean nr.792 C					
Buteni - Silindia - Târnova - Pâncota - Sântana - Curtici - Frontiera Ungaria					
a. Buteni - km 0+880	0,0-0,8	0,8	M	M	
b. km 0+880 - km 1+010	0,8-1,0	0,2	T	T decliv	
c. km 1+010 - km 3+660	1,0-3,6	2,6	M	M	
d. km 3+660 - km 3+784	3,6-3,7	0,1	T	T decliv.	
e. km 3+784 - km 4+310	3,7-4,3	0,6	M	M	
f. km 4+310 - km 6+907	4,3-6,9	2,6	M	M	
g. km 6+907 - km 7+340	6,9-7,3	0,4	T	T decliv.	
h. km 7+340 - Cuied	7,3-8,4	1,1	M	M	
i. Cuied - Luguzau	8,4-16,7	8,3	M	M	
j. Luguzau - Silindia	16,7-18,1	1,4	M	M	
k. Silindia - Târnova	18,1-28,0	9,9	M	M	
l. Târnova - Maderat	28,0-33,9	5,9	M	M	
m. Maderat - Pâncota	33,9-37,8	3,9	M	M	
n. Suprapunere DJ 709	37,8-38,4	0,6	M	M	
o. Pâncota - Caporal Alexa	38,4-47,1	8,7	M	M	
p. Caporal Alexa - Sântana	47,1-53,1	6,0	M	M	
r. Sântana - DN 79	53,1-59,9	6,8	M	M	
s. DN 79 - Curtici	59,9-69,8	9,9	M	M	
s. Curtici - DJ 709 B	69,8-70,9	1,1	M	M	
t. Suprapunere DJ 709 B	70,9-71,3	0,4	M	M	
t. Curtici - Dorobanti	71,3-77,5	6,2	M	M	
u. Dorobanti - Frontiera Ungaria	77,5-81,2	3,7	H	H	
32. Drum judetean nr.792 D					
DJ 792 - Mocrea - Târnova - Cabana Casoaia					
a. DJ 792 - Mocrea	0,0-1,5	1,5	M	M	
b. Mocrea - Chier	1,5-7,2	5,7	M	M	
c. Chier - Târnova	7,2-10,8	3,6	M	M	
d. Târnova - Araneag	10,8-19,2	8,4	L	L	
e. Araneag - Cabana Casoaia	19,2-23,6	4,4	L	L	
33. Drum judetean nr.792 E					
Almas - Dieci - Dezna					
a. Almas - Dieci	0,0-3,2	3,2	M	M	
b. Dieci - Laz	3,2-9,2	6,0	E	H	
c. Laz - Dezna	9,2-15,0	5,8	E	H	
34. Drum judetean nr792 F					
Halmagiu - Halmagel - Sârbi - Limita Judet Alba					
a. Halmagiu - Halmagel	0,0-2,6	2,6	M	M	
b. Halmagel - Sârbi	2,6-9,1	6,5	E	H	
c. Sârbi - Limita judet Alba	9,1-21,9	12,8	H	H	
35. Drum judetean nr.793					
Sintea Mare - Sepreus - Cermei - Beliu - Carand - Sebis - Buteni - Chisindia					
a. Sintea Mare - Sepreus	0,0-12,6	12,6	M	M	
b. Sepreus - Cermei	12,6-22,3	9,7	M	M	
c. Suprapunere DJ 709	22,3-22,4	0,1	M	M	
d. Cermei - Avram Iancu	22,4-28,3	5,9	M	M	
e. Avram Iancu - Lunca Teuz	28,3-30,9	2,6	M	M	
f. Lunca Teuz - Intersectie DJ 792 A	30,9-32,5	1,6	M	M	
g. Suprapunere DJ 792 A - Beliu	32,5-35,1	2,6	M	M	
h. Suprapunere DJ 792 A - Beliu	35,1-36,3	1,2	T	T	
i. Beliu - Seliste	36,3-42,1	5,8	M	M	
j. Seliste - Carand	42,1-47,2	5,1	M	M	
k. Carand - Prunisor	47,2-50,7	3,5	M	M	
l. Prunisor - Sebis	50,7-56,8	6,1	M	M	
m. Sebis - oras Sebis	56,8-58,1	1,3	T	T	
n. Sebis - Buteni	58,1-62,0	3,9	M	M	
o. Buteni - Chisindia	62,0-68,4	6,4	M	M	
36. Drum judetean nr.793 A					
Beliu - Tagadau - Hasmas - Archis - Nermis - Carand					
a. Beliu - Tagadau	0,0-2,0	2,0	M	M	
b. Tagadau - Comanesti	2,0-6,0	4,0	M	M	
c. Comanesti - Hasmas	6,0-7,7	1,7	M	M	
d. Hasmas - Dc 13	7,7-9,6	1,9	H	H	
e. Dc 13 - Archis	9,6-13,1	3,5	M	M	
f. Archis - Nermis	13,1-16,0	2,9	M	M	
g. Nermis - Carand	16,0-20,7	4,7	H	H	
37. Drum judetean nr.793 B					
Beliu - Archis					
a. Beliu - Archis	0,0-5,1	5,1	M	M	
38. Drum judetean nr.793 C					
Ignesti - Minead - DJ 792 B					
a. DJ 793 - Ignesti	0,0-3,8	3,8	M	M	
b. Ignesti - Minead	3,8-5,8	2,0	L	L	
c. Minead - DJ 792 B	5,8-8,2	2,4	L	L	
39. Drum judetean nr.794					
DN 79 - Misca - Apateu - Berechiu					
a. DN 79 - Misca	0,0-6,4	6,4	M	M	
b. Misca - Vânatori	6,4-12,7	6,3	M	M	
c. Vânatori - Satu Nou	12,7-15,2	2,5	M	M	
d. Satu Nou - Apateu	15,2-21,0	5,8	M	M	
e. Apateu - Berechiu	21,0-25,8	4,8	M	M	

CONSILIUL **JUDEȚEAN ARAD**
ADMINISTRAȚIA DE DRUMURI ȘI PODURI

ANEXA NR.3
LA HOTĂRÂREA CONS. JUD. ARAD
A JUDEȚULUI ARAD
NR. 23 din 19.03.2001

DRUMURI COMUNALE

Nr. crt.	Numarul si denumirea drumului si sectorului de drum	Pozitia km	Lungimea în km	Categoria în care se încadreaza Uscat	Ploaie	Obs
0	1	2	3	4	5	6
1.	Drum comunal nr.1					
	Berechiu - Motiori - Talmaciu - Susag -DJ 792A					
	a. Berechiu - Motiori	0,0-2,0	2,0	E	H	
	b. Motiori - Talmaciu	2,0-6,9	4,9	H	H	
	c. Talmaciu - Susag	6,9-8,9	2,0	H	H	
	d. Susag - DJ 792A	8,9-11,3	2,4	H	H	
2.	Drum comunal nr.2					
	DJ 709 (Cermei) - Coroi - DJ 792A					
	a. Cermei - Coroi	0,0-8,0	8,0	H	H	
	b. Coroi - DJ 792A	8,0-11,6	3,6	L	E	
3.	Drum comunal nr.3					
	Stoinesti - Valani					
	a. Stoinesti - Valani	0,0-2,7	2,7	H	H	
4.	Drum comunal nr.4					
	DJ 792A - Stoinesti - Ciuntesti - Limita judet Bihor					
	a. DJ 792A - Stoinesti	0,0-5,0	5,0	L	E	
	b. Stoinesti - Ciuntesti	5,0-6,0	1,0	E	H	
	c. Ciuntesti - Limita judet Bihor	6,0-9,8	3,8	L	E	
5.	Drum comunal nr.5					
	Dc 4 - Siad					
	a. Dc 4 - Siad	0,0-2,3	2,3	L	E	
6.	Drum comunal nr.6					
	Dc 4 - Rogoz de Beliu					
	a. Dc 4 - Rogoz de Beliu	0,0-2,4	2,4	L	E	
7.	Drum comunal nr.9					
	DJ 792A - Tagadau - Benesti - Bochia - Secaci - Maraus - Dc 4					
	a. Tagadau - Benesti	0,0-2,0	2,0	L	E	
	b. Benesti - Bochia	2,0-3,0	1,0	L	E	
	c. Bochia - Secaci	3,0-7,0	4,0	L	E	
	d. Secaci - Maraus	7,0-9,0	2,0	L	E	
	e. Maraus - Dc 4	9,0-13,2	4,2	L	E	
8.	Drum comunal nr.10					
	Hasmas - Clit					
	a. Hasmas - Clit	0,0-2,2	2,2	E	H	
9.	Drum comunal nr.11					
	Comanesti - Agrisu Mic - Boftei - Limita judet Bihor					
	a. Comanesti - Agrisu Mic	0,0-3,0	3,0	L	E	
	b. Agrisu Mic - Boftei	3,0-8,0	5,0	E	H	
	c. Boftei - Limita judet Bihor	8,0-10,5	8,5	H	H	
10.	Drum comunal nr.12					
	Hasmas (Dc10) - Urvis de Beliu					
	a. Hasmas - Urvis de Beliu	0,0-3,0	3,0	L	E	
11.	Drum comunal nr.13					
	DJ 793A - Groseni					
	a. DJ 793A - Groseni	0,0-4,5	4,5	M	M	
	b. Groseni	4,5-7,5	3,0	L	E	
12.	Drum comunal nr.14					
	Nermis - Bârzesti					
	a. Nermis - Bârzesti	0,0-4,5	4,5	E	H	
13.	Drum comunal nr.15					
	DJ 792B - Rapsig - DJ 792A					
	a. DJ 792B - Rapsig	0,0-5,0	5,0	L	E	
	b. Rapsig - DJ 792A	5,0-13,3	8,3	M	M	
14.	Drum comunal nr.17					
	Prunisor - Dc 15					
	a. Prunisor - Dc 15	0,0-4,1	4,1	H	H	
15.	Drum comunal nr.18					
	DJ 793 (Sebis) - Ignesti - Susani					
	a. Ignesti - Susani	0,0-6,4	6,4	E	E	
16.	Drum comunal nr.19					
	Doncesti - Ignesti					
	a. Donceni - Ignesti	0,0-3,1	3,1	H	H	
17.	Drum comunal nr.20					
	DJ 792B - Mânead - Nadalbesti - Dc 18					
	a. DJ 792 B - Mânead	0,0-2,0	2,0	E	E decliv.	
	b. Mânead - Nadalbesti	2,0-4,7	2,7	H	H decliv.	
	c. Nadalbesti - Dc 18	4,7-5,7	1,0	E	H decliv.	
18.	Drum comunal nr.21					
	Buhani - Neagra					
	a. Buhani - Neagra	0,0-4,3	4,3	L	L	
19.	Drum comunal nr.22					
	Dezna - Slatina de Cris					
	a. Dezna - Slatina de Cris	0,0-3,5	3,5	L	L	
20.	Drum comunal nr.23					
	DJ 792 - Iermata - Moroda - Chier					
	a. DJ 792 - Iermata	0,0-1,7	1,7	M	M	
	b. Iermata- Moroda	1,7-2,7	1,0	M	M	
	c. Moroda - km 3+400	2,7-3,4	0,7	M	M	
	d. km 3+400-Chier	3,4-10,1	6,7	H	H	
21.	Drum comunal nr.25					
	Târnova - Gara CFR					
	a. Târnova - Gara CFR	0,0-2,2	2,2	L	E	
22.	Drum comunal nr.26					
	Mocrea - Gara CFR					
	a. Mocrea Gara CFR	0,0-0,7	0,7	L	L	
23.	Drum comunal nr.27					
	Silindia - Satu Mic - Mocrea					
	a. Silindia - Satu Mic	0,0-2,0	2,0	L	L	
	b. Satu Mic - Mocrea	2,0-8,4	6,4	H	H	
24.	Drum comunal nr.28					
	DJ 792 - Iercoseni					
	a. DJ 792 - Iercoseni	0,0-1,9	1,9	E	H	
25.	Drum comunal nr.29					
	Ineu - Satu Mic					
	a. Ineu - km 6+000	0,0-6,0	6,0	L	L	
	b. km 6+000 - Satu Mic	6,0-9,3	3,3	H	H	
26.	Drum comunal nr.30					
	Almas - Manastire Almas					
	a. Almas - Manastire Almas	0,0-2,8	2,8	H	H	
27.	Drum comunal nr.31					
	DJ 792B - Salajeni					
	a. DJ 792B - Salajeni	0,0-3,5	3,5	E	E	
28.	Drum comunal nr.33					
	Revetis - Rosia					
	a. Revetis - Rosia	0,0-4,0	4,0	E	H	
29.	Drum comunal nr.35					
	Stasia CFR Almas - Cil - Radesti					
	a. Statia CFR Almas - Cil	0,0-1,8	1,8	E	E	
	b. Cil - Radesti	1,8-4,0	2,2	E	E	
30.	Drum comunal nr.36					
	DJ 708 -Crocna					
	a. DJ 708 - Crocna	0,0-2,0	2,0	E	E	
31.	Drum comunal nr.37					
	Iosas - Fenis					
	a. Iosas - Fenis	0,0-1,2	1,2	E	H	
32.	Drum comunal nr.38					
	Gurahont - Zimbru - Brusturescu					
	a. Gurahont - Zimbru	0,0-9,6	9,6	L	E	
	b. Zimbru - Brusturescu	9,6-12,6	3,0	E	H	
33.	Drum comunal nr.39					
	DC 38 - Valea Mare					
	a.DC 38 - Valea Mare	0,0-1,3	1,3	E	H	
34.	Drum comunal nr.40					
	Zimbru - Dulcele					
	a. Zimbru - Dulcele	0,0-3,4	3,4	E	H	
35.	Drum comunal nr.41					
	DN 79 - Avram Iancu - Poiana					
	a. DN 79 - Avram Iancu	0,0-3,0	3,0	E	E decliv.	
	b. Avram Iancu - Poiana	3,0-6,7	3,7	E	H decliv.	
36.	Drum comunal nr.41 A					
	Avram Iancu -Limita judet Bihor					
	a. Avram Iancu - Limita judet Bihor	0,0-10,4	10,4	E	H	
37.	Drum comunal nr.42					
	DN 79A - Vidra - Magulicea - DN 76 - Mermesti					
	a. DN 79 - Vidra	0,0-2,0	2,0	E	H decliv.	
	b. Vidra - Magulicea	2,0-7,0	5,0	E	H decliv.	
	c. Magulicea - DN 76	7,0-7,9	0,9	E	H	
	d. DN 76 - Mermesti	7,9-8,4	0,5	H	H decliv.	
38.	Drum comunal nr.43					
	DN 76 - Bodesti					
	a. DN 76 - Bodesti	0,0-1,5	1,5	E	H	
39.	Drum comunal nr.44					
	DN 76 (Halmagiu) - Banesti - Brusturi					
	a. DN 76 - Banesti	0,0-2,5	2,5	E	E	
	b. Banesti - Cristesti	2,5-5,7	3,2	E	H	
	c. Cristesti - Brusturi	5,7-9,7	4,0	E	H	
40.	Drum comunal nr.46					
	Halmagel - Luncsoara					
	a. Halmagel - Luncsoara	0,0-10,7	10,7	L	E decliv.	
41.	Drum comunal nr.47					
	DN 76 (Ionesti) - Poienari - Tohesti					
	a. DN 76 - Poienari	0,0-3,3	3,3	E	E decliv.	
	b. Poienari - Tohesti	3,3-6,3	3,0	E	E decliv.	
	c. Tohesti - DJ 763C	6,3-8,3	2,0	H	L decliv.	
42.	Drum comunal nr.48					
	Halmagel - Tohesti					
	a. Halmagel - Tohesti	0,0-1,7	1,7	E	E decliv.	
43.	Drum comunal nr.49					
	Sagu -Limita judet Timis					
	a. Sagu - Limita judet Timis	0,0-6,0	6,0	L	L	
44.	Drum comunal nr.49 A					
	Halmagiu - Tohesti					
	a. Halmagiu - km 0+400	0,0-0,4	0,4	M	M	
	b. km 0+400 - Tohesti	0,4-2,0	1,6	H	H	
45.	Drum comunal nr.50					
	DN 76 - Tisa					
	a. DN 76 - Tisa	0,0-2,0	2,0	E	E	
46.	Drum comunal nr.50 A					
	DN 76 - Tarmuri	0,0-0,9	0,9	H	H	
47.	Drum comunal nr.51					
	DN 76 (Vârfurile) - Talagiu - Aciuta - DN 79 (Plescuta)					
	a. DN 76 - Cariera Vârfurile	0,0-1,7	1,7	M	M	
	b. Cariera Vârfurile - Talagiu	1,7-7,0	5,3	E	E	
	c. Talagiu - Aciuta	7,0-10,0	3,0	H	H	
	d. Aciuta - DN 79 (Plescuta)	10,0-10,5	0,5	E	E decliv.	
48.	Drum comunal nr.51 A					
	Cariera Vârfurile - Gara Vârfurile					
	a. Cariera Vârfurile - Gara Vârfurile	0,0-0,5	0,5	M	M	
49.	Drum comunal nr.52					
	Plescuta - Budesti					
	a. Plescuta - Dumbrava	0,0-4,0	4,0	H	H decliv.	
	b. Dumbrava - Budesti	4,0-6,0	2,0	H	H	
	c. Budesti - Talagiu	6,0-9,8	3,8	H	H	
50.	Drum comunal nr.53					
	Gura Vaii - Rostoci					
	a. Gura Vaii - Rostoci	0,0-1,2	1,2	L	E	
51.	Drum comunal nr.54					
	DJ 708 - Hontisor					
	a. DJ 708 - Hontisor	0,0-1,0	1,0	L	L	
52.	Drum comunal nr.55 A					
	DJ 708 - Buceava - Soimus					
	a. Buceava - Soimus	0,0-3,2	3,2	H	H	
53.	Drum comunal nr.56					
	DJ 708 - Secas					
	a. DJ 708 - Secas	0,0-2,8	2,8	E	E	
54.	Drum comunal nr.57					
	DJ 708 - Iacobini					
	a. DJ 708 - Iacobini	0,0-1,2	1,2	E	E	
55.	Drum comunal nr.58					
	Bontesti - Mustesti					
	a. Bontesti - Mustesti	0,0-5,8	5,8	E	E	
56.	Drum comunal nr.59					
	Chisindia - Paiuseni					
	a. Chisindia - Paiuseni	0,0-10,3	10,3	L	L	
57.	Drum comunal nr.60					
	Chisindia - Vasoaia					
	a. Chisindia - Vasoaia	0,0-10,9	10,9	E	H	
58.	Drum comunal nr.61					
	DJ 708 -Minisel					
	a. DJ 708 - Minisel	0,0-4,1	4,1	L	H	
59.	Drum comunal nr.61 A					
	DJ 708 A - Nadas - Conop - Chelmac					
	a. DJ 708 A - Nadas	0,0-1,9	1,9	L	E	
	b. Nadas - Conop	1,9-20,0	18,1	H	H	
	c. Conop - Chelmac	20,0-22,8	2,8	H	H	
60.	Drum comunal nr.62					
	DJ 708 A - Minisu de Sus					
	a. DJ 708 A - Minisu de Sus	0,0-7,4	7,4	E	H	
61.	Drum comunal nr.63					
	Taut - Camna - Luguzau					
	a. Taut - Camna	0,0-4,3	4,3	H	H	
	b. Camna - Luguzau	4,3-6,4	2,1	L	L	
62.	Drum comunal nr.64					
	Silindia - DJ 708 A (Taut)					
	a. Silindia - Taut	0,0-4,1	4,1	E	H	
63.	Drum comunal nr.65					
	Maderat - Agrisu Mare - Draut					
	a. Maderat - Agrisu Mare	0,0-6,9	6,9	L	E	
	b. Agrisu Mare - Draut	6,9-12,6	5,7	L	E	
64.	Drum comunal nr.66					
	Agrisu Mare - Araneag					
	a. Agrisu Mare - Araneag	0,0-2,5	2,5	E	H	
65.	Drum comunal nr.67					
	Târnova - DC 65 (Agrisu Mare)					
	a. Târnova - DC 65 (Agrisu Mare)	0,0-4,4	4,4	E	H	
66.	Drum comunal nr.68					
	Mâsca - DJ 792 C (Maderat)					
	a. Mâsca - DJ 792 C (Maderat)	0,0-3,2	3,2	M	M	
67.	Drum comunal nr.69					
	DN 7 - Cladova					
	a. DN 7 - km 3+100	0,0-3,1	3,1	M	M	
	b. km 3+100 - Cladova	3,1-5,8	2,7	L	E	
68.	Drum comunal nr.70					
	DN 7 - Milova					
	a. DN 7 - Milova	0,0-5,2	5,2	E	H	
69.	Drum comunal nr.70 A					
	DN 7 - Bârzava - Debelagora					
	a. DN 7 - Bârzava - Debelagora	0,0-7,5	7,5	E	E traseu turistic	
70.	Drum comunal nr.71					
	DN 7 - Belotint					
	a. DN 7 - Belotint	0,0-2,9	2,9	H	H	
71.	Drum comunal nr.72					
	Stejar - Lupesti - Pâmesti - Savârsin					
	a. DN 7 - Stejar	0,0-1,0	1,0	E	H	
	b. Stejar - Lupesti	1,0-10,0	9,0	E	H	
	c. Lupesti - Pâmesti	10,0-12,0	2,0	E	H	
	d. Pâmesti - Savârsin	12,0-20,3	8,3	E	H	
72.	Drum comunal nr.73					
	Baia - Lupesti					
	a. Baia - Lupesti	0,0-2,8	2,8	H	H	
73.	Drum comunal nr.74					
	Savârsin - Temesesti - Troas					
	a. Savârsin - Temesesti	0,0-6,0	6,0	E	E decliv.	
	b. Temesesti - Troas	6,0-13,7	7,7	E	H	
74.	Drum comunal nr.75					
	DN 7 - Seliste - Petris					
	a. DN 7 - Seliste	0,0-1,9	1,9	L	E	
	b. Seliste - Petris	1,9-2,9	1,0	L	E	
75.	Drum comunal nr.76					
	DN 7 - Iiteu - DJ 707A					
	a. DN 7 - Iiteu - DJ 707 A	0,0-2,3	2,3	E	H	
76.	Drum comunal nr.78					
	DJ 682 - Capâlnas					
	a. DJ 682 - Capâlnas	0,0-4,4	4,4	E	E	
77.	Drum comunal nr.80					
	Tela - Bulci					
	a. Tela - Bulci	0,0-4,6	4,6	E	H	
78.	Drum comunal nr.82					
	Bata - Batuta					
	a. Bata - Batuta	0,0-3,2	3,2	E	E	
79.	Drum comunal nr.83					
	Ususau - Chelmac - Belotint - Lalasint - Bata					
	a. Ususau - Chelmac	0,0-11,0	11,0	E	H	
	b. Chelmac - Belotint	11,0-14,0	3,0	E	H	
	c. Belotint - Lalasint	14,0-24,0	10,0	E	H	
	d. Lalasint - Bata	24,0-26,2	2,2	E	H	
80.	Drum comunal nr.84					
	Sistarovat - Varnita - Dorgos					
	a. Sistarovat - Varnita	0,0-4,0	4,0	L	L	
	b. Varnita - Dorgos	4,0-12,5	8,5	E	H	

CONSILIUL JUDEȚEAN ARAD

HOTĂRÂREA NR. 23 din

privind reactualizarea încadrării drumurilor naționale, județene și comunale din județul Arad în categorii funcționale

81. Drum comunal nr.85 DJ 682 (Dorgos) - Patârs					
a. DJ 682 (Dorgos) - Patârs	0,0-4,4	4,4	E	H	
82. Drum comunal nr.86 Limita judet Timis - Bruznic - DJ 682					
a. Limita judet Timis - Bruznic	8,0-13,3	5,3	E	H	
b. Bruznic - DJ 682	13,3-15,2	1,9	E	H	
83. Drum comunal nr.88 A Ghioroc - Cabana Ghioroc					
a. Ghioroc - Cabana Ghioroc	0,0-0,3	0,3	K	K	traseu turistic
84. Drum comunal nr.88 B DJ 707 B - Feredeu					
a. DJ 707 B - Feredeu	0,0-5,6	5,6	E	H	
85. Drum comunal nr.89 DJ 691 - Chesint					
a. DJ 691 - Chesint	0,0-2,0	2,0	M	M	
86. Drum comunal nr.90 Zabrani - Chesint					
a. Zabrani - Chesint	0,0-3,0	3,0	M	M	
87. Drum comunal nr.92 Firiteaz - Fiscut					
a. Firiteaz - Fiscut	0,0-2,5	2,5	L	L	
88. Drum comunal nr.95 DC 94 - Hunedoara Timisana	0,0-3,1	3,1	T	T	
89. Drum comunal nr.96 A Calugareni - DN 7 (Pecica)					
a. Calugareni - Bodrogu Vechi	0,0-1,5	1,5	M	M	
b. Bodrogu Vechi - Pecica	1,5-9,8	8,3	H	H	
90. Drum comunal nr.98 Vinga - Manastur - Mailat - Felnac					
a. Vinga (DN 69) - Manastur	0,0-11,2	11,2	M	M	
b. Manastur - Mailat	11,2-14,2	3,0	M	M	
c. Mailat - Felnac	14,2-23,4	9,2	E	H	
91. Drum comunal nr.98 A Limita judet Timis - DJ 682					
a. Limita judet Timis - DJ 682	14,0-17,0	3,0	H		H
92. Drum comunal nr.99 A Calugareni - Manastur - Limita judet Timis					
a. Calugareni - Manastur	0,0-14,1	14,1	H	H	
b. Manastur - Limita judet Timis	14,1-17,1	3,0	E	E	
93. Drum comunal nr.100 A Limita judet Timis - Pecica					
a. Limita judet Timis - Sânpetru German	3,5-13,3	9,8	E	H	
b. Sânpetru German - Pecica	13,3-20,1	6,8	E	H	
94. Drum comunal nr.100 B Munar - Bezdin					
a. Munar - Bezdin	0,0-4,4	4,4	E	H	
95. Drum comunal nr.103 Semlac - Peregu Mare					
a. Semlac - km 0+570	0,0-0,6	0,6	M	M	
b. km 0+570 - Peregu Mare	0,6-12,4	11,8	E	H	
96. Drum comunal nr.104 Capâlnas - Limita judet Timis					
a. Capâlnas - Limita judet Timis	0,0-6,0	6,0	H	H	
97. Drum comunal nr.105 DN 7 - Sederhat					
a. DN 7 - Sederhat	0,0-2,2	2,2	M	M	
98. Drum comunal nr.107 DJ 709 C - Variasul Mare					
a. DJ 709 C - Variasul Mare	0,0-2,5	2,5	L	L	
99. Drum comunal nr.108 DJ 709 C - Sofronea - Zimand-Cuz					
a. DJ 709 C - Sânpaul	0,0-3,0	3,0	E	H	
b. Sânpaul - Sofronea	3,0-6,0	3,0	L	E	
c. Sofronea - Zimand-Cuz	6,0-14,4	8,4	L	L	
100. Drum comunal nr.111 Simand - Olari - Caporal Alexa					
a. Simand - Olari	0,0-9,6	9,6	H	H	
b. Olari - Caporal Alexa	9,6-13,3	4,0	L	E	
101. Drum comunal nr.115 Simand - Olari					
a. Simand - Olari	0,0-8,4	8,4	H	H	
102. Drum comunal nr.118 Socodor - Padure Socodor					
a. Socodor - Padure Socodor	0,0-6,2	6,2	M	M	
103. Drum comunal nr.119 Zerind - Varsand					
a. Zerind - Varsand	0,0-14,5	14,5	H	H	
104. Drum comunal nr.120 Zerind - Iermata Neagra					
a. Zerind - Iermata Neagra	0,0-2,4	2,4	M	M	
105. Drum comunal nr.121 DN 79 - Gara Zerind - DJ 794					
a. DN 79 - Gara Zerind - DJ 794	0,0-4,6	4,6	T	T	
106. Drum comunal nr.122 DJ 794 - Zerindul Mic					
a. DJ 794 - Zerindul Mic	0,0-3,0	3,0	T	T	
107. Drum comunal nr.124 Sepreus - Satu Nou					
a. Sepreus - Satu Nou	0,0-6,0	6,0	H	H	
108. Drum comunal nr.128 Misca - DJ 793 (Sepreus)					
a. Misca - Sepreus	0,0-9,1	9,1	H	H	
109. Drum comunal nr.129 Misca - Adea					
a. Misca - Adea	0,0-5,5	5,5	H	H	
110. Drum comunal nr.130 Adea - Sintea Mare					
a. DN 79 - km 3+900	0,0-3,9	3,9	T	T	
b. km 3+900 - Adea	3,9-5,0	1,1	M	M	
c. Adea - Sintea Mare	5,0-8,6	3,6	M	M	
111. Drum comunal nr.131 DN 79 A - Tipari					
a. DN 79 A - Tipari	0,0-3,6	3,6	M	M	
b. Tipari	3,6-5,665	2,1	L	E	
112. Drum comunal nr.132 Cherelus - Sepreus					
a. Cherelus - Sepreus	0,0-16,8	16,8	H	H	
113. Drum comunal nr.133 Sepreus - Apateu - Limita judet Bihor					
a. Sepreus (DJ 793) - Apateu (DJ 794)	0,0-6,0	6,0	H	H	
b. Apateu (DJ 794) - Limita judet Bihor	6,0-10,8	4,8	H		

CAMERA DE COMERȚ ARAD
DIRECȚIA TÂRGURI-EXPOZIȚII
EXPO ARAD
26-28 aprilie
Teatrul de Stat Arad
Smart Pack
ediția a III-a
2900 Arad, str. Cloșca 5
tel.: 057-254052,
fax: 057-250014
e-mail: expo-ccia@arad.ro
Persoană de contact:
Monica IANC
Târg de ambalaje, papetărie, tipărituri, birotică, salon media
IMAGINEA TA CONTEAZĂ!

ATENTIE AGRICULTORI !
S.C. ECOCHEM S.A. vinde
la preturi avantajoase
-erbicide: Icedin, Ottisan, Granstar, DMA6, Atranex,Trifurex, Pantera, Pivot, Metriphar, Goal etc.
-fungicide:Vondozeb, Topsin, Shavit, Folpan, Merpan,Microthiol, Zeamă Bordeleză, Curzate Manox etc.
-Insecticide: Diazol, Tolstar, Thionex, Omite, Actellc etc.
-biostimulatori+îngrăsaminte foliare: Atonik, Cropmax, Murtonik etc.
-folie solarii grecească: garantie 3-5 ani;
FACEM CONTRACTE AVANTAJOASE !
STR. PETRU RARES NR.81-GRĂDISTE TEL.270 145

S.C. NOVI SUINTEST S.A.

Convoacă A.G.A. ORDINARĂ în ziua de **12 aprilie 2001, ora 10, la sediul firmei.**

ORDINEA DE ZI
1. Raportul administratorului pe bază de bilanț contabil
2. Descărcarea de gestiune a administratorului
3. Alegerea administratorului și a cenzorului
4. Diverse

De la ora 11 se convoacă AGA extraordinară

Ordine de zi
1. Dizolvarea societății

În cazul în care nu se adună numărul necesar de acționari ambele adunări se amână pentru a doua zi la aceeași oră.

(1834672)

CONVOCATOR

S.C. AGROINDUSTRIALA ȘAGU S.A.

Convoacă Adunarea Generală a Acționarilor la sediul din com. Șagu FN jud. Arad, în data de 10.04.2001, orele 10,00, cu următoarea

ORDINE DE ZI:
1. Aprobarea bilanțului contabil și a contului de profit și pierderi pe anul 2000
2. Raportul comisiei de cenzori
3. Aprobarea bugetului de venituri și cheltuieli pe anul 2001
4. Descărcarea de gestiune a administratorului unic
5. Numirea Consiliului de administrație
6. Numirea comisiei de cenzori
7. Stabilirea remunerațiilor pentru membrii Consiliului de administrație și cei ai Comisiei de cenzori
8. Aprobarea modificării actului constitutiv
9. Diverse.

Administrator unic ing. IANCU GHEORGHE

PUBLICAȚIE DE VÂNZARE

Anul 2001 luna 03 ziua 26

În temeiul art. 55 din O.G. nr. 11/1996 privind executarea creanțelor bugetare, aprobată prin Legea nr. 108/1996, cu modificările și completările ulterioare, se face cunoscut prin prezenta că în data de 11.04.2001, ora 10, în localitatea Tisa Nouă (fostul C.A.P.) **se vor vinde prin licitație publică următoarele bunuri mobile, aparținând debitorului S.C. COMESO ARAD S.A.**

Denumire bun	Preț (fără T.V.A.)
- autobenă transport furaje	39.400.000 lei
- remorcă autobasculantă 8,5 to	22.705.000 lei
- semănătoare păioase tip Azoma	26.319.000 lei
- semănătoare prășitoare SPC 6	25.444.000 lei
- plug PM 3	8.500.000 lei
Total	**122.368.000 lei**

Persoanele interesate vor depune la sediul A.J.O.F.M. Arad, str. Gh. Lazăr nr. 20, et. I, cam. 103-104, o ofertă scrisă de cumpărare precum și o garanție de 10% din valoarea bunului dorit la data și locul desfășurării licitației.

EMOL WIENERBERGER
Vrei să construiești ?
Alege cel mai eficient mod ...
BLOCUL CERAMIC !
SISTEME DE ZIDARIE - POROTHERM

cărămida de bază a casei tale
TEL: 057 - 280179 / 280233

Cl. Victoriei 60-62 - tel:270.800
Ticket Restaurant
Optima
Vrem ca viata să fie simplă !
PRODUSE ALIMENTARE PE BONURI DE MASĂ

S.C. IGNISERV S.R.L.

Arad telefoane 267.139; 235.929 mobil 095.257.550

SINGURA firmă din județul Arad, ATESTATĂ de Corpul Pompierilor Militari București,

EXECUTĂ cu garanție în timp, IGNIFUGAREA LEMNULUI din șarpante (poduri), mansarde, pereți, lambriuri, cabane și a TEXTILELOR din tapițerii, draperii, mochete - ASIGURÂNDU-LE împotriva ARDERII în caz de INCENDIU, împotriva CARIILOR, mucegaiului, moliilor și a altor dăunători;

COMERCIALIZEAZĂ la comandă, substanțe ignifuge, și alte produse pentru combaterea igrasiei, turnarea betonului până la 20°C, întârzierea prizei la ipsos și protecția CHERESTELEI împotriva crăpării la uscare. (5915603)

Magazinul ZIRIDAVA
Vinde
MOBILIER COMERCIAL
de la etajul I.
Informații la telefoanele 253.645 sau 095.650.100.
(5915604)

COMPANIA DE TRANSPORT PUBLIC S.A. ARAD informează:

În atenția PENSIONARILOR din municipiul Arad

Întrucât în data de 27.03.2001, Consiliul Local Municipal Arad, va adopta unele hotărâri referitoare la reduceri de tarif la abonamentele pentru transportul în comun, ce vor viza pensionarii, facem un apel către aceștia să se prezinte la punctele de vânzare ale C.T.P., numai începând cu data de 28.03.2001, între orele 9,00 - 13,00, pentru a se evita aglomerația. Pensionarii vor avea asupra lor ultimul Cupon de pensie și Buletinul de identitate.

În lunile următoare, pensionarii își vor putea ridica tichetele de abonament începând cu data de 20 a lunii, până în data de 5 a lunii următoare, numai între orele 9,00 - 13,00.

Vă mulțumim pentru înțelegere.

Consiliul de Administrație al
S.C. UTA S.A. Arad

convoacă A.G.A. în data de **11.04.2001, ora 11, la sediul din str. Poetului nr. 1/C,** cu următoarea

ORDINE DE ZI:

● **raportul administratorului și al cenzorilor;** ● **aprobarea bilanțului pe anul 2000 și BVC pe anul 2001;** ● **diverse.**

În caz că nu este statutară, se va ține în 12.04.2001, ora 11, la sediu.

Director general
Cătălina Codrin
(5915605)

MATRIMONIALE

CĂSĂTORII în GERMANIA pentru DOMNIȘOARE drăguțe, serioase. Sunați cu încredere, telefon 279251, 221814 sau 093.207.324. (6512)

VÂNZĂRI APARTAMENTE O CAMERĂ

Vând garsonieră central, decomandată, „pusă la punct". Telefon 228006, 094 785 508. (7200)

Vând garsonieră cf. I, parter, Poetului bl. P3, neîmbunătățită, ideal privatizare, preț 7.000 DM, negociabil, scurgere separată. Telefon 093 631 003. (6920)

Vând garsonieră Micălaca, bloc 711, etaj 2, contorizat (fără probleme acoperiș și subsol). Telefon 057 - 265486, seara. (6810)

Vând apartament 1 cameră în Grădiște, îmbunătățit, et. III, 11.000 DM, negociabil. Telefon 221679, după ora 16. (6945)

Vând garsonieră, str. Bușteni, bl. 14. Relații telefon 093.563.535. (5524)

Vând apartament 1 cameră, 56 mp, parter, Vlaicu, artera principală. Telefon 213113. (6251)

Vând garsonieră confort I îmbunătățiri, parter, Confecții, 8.500 DM. Telefon 252178. (7086)

Vând garsonieră confort I, etaj I, balcon închis, mobilată (nemobilată), Confecții, str. L. Rebreanu, bloc 102, ap. 27. Telefon 246301, 258523. (7134)

Vând apartament 1 cameră, contorizat, Alfa, bloc 70, ap. 8, parțial îmbunătățit. Telefon 277112, 095.570.632. (7138)

Vând urgent garsonieră cf. I, multiple îmbunătățiri, Micălaca, 7.800 DM, negociabil. Telefon 266560 seara, 092 512 517. (7166)

Vând apartament 1 cameră, 55 mp, (ne)mobilat, în Vlaicu, cu gresie, faianță, satelit, bl. B23, et. 7, în strada principală. Telefon 094 616 303. (7143)

Vând garsonieră cf. III, str. Roșiori nr. 7, bl. 7, ap. 81, preț 3.500 DM, negociabil. (7232)

Vând garsonieră confort I, mobilată, Confecții, parter, bloc P4, ap. 8, vizibilă zilnic orele 15-22.

VÂNZĂRI APARTAMENTE DOUĂ CAMERE

Vând 2 camere Vlaicu, confort 2, balcon închis, 9.500 DM. Telefon 253364. (7026)

Vând apartament 2 camere, parter, Micălaca, zona 500, 16.000 DM. Telefon 217224. (6904)

Vând apartament 2 camere, în Alfa. Telefon 275336. (6913)

Vând apartament 2 camere, zona 300, parter, contorizat, încălzire centrală, parchet, termopan, scurgere separată, ușă blindată, modificat, 22.000 DM, negociabil. Telefon 093 631 003. (6921)

Vând apartament 2 camere, semidecomandat, complet mobilat, mobilă nouă, modernă, frigider, aragaz, mașină spălat automată, contoare, Vlaicu, vizavi de Peco Shell, 18.000 DM, negociabil. Informații telefon 092 328 494. (6528)

Vând apartament 2 camere decomandate, parter, bun privatizare, Podgoria, contorizat. Telefon 237398, seara. (6810)

Vând apartament 2 camere, confort I, 72 mp, decomandat, etaj III, Alfa, central, preț 12.500 DM. Telefon 219560. (6774)

Vând apartament 2 camere, Vlaicu. Informații telefon 514042 sau 092.376.339. (6850)

Vând apartament 2 camere, cf. I, decomandat, zonă ultracentrală, parter. Telefon 092 993 154. (6994)

Vând apartament 2 camere, parter, Vlaicu. Telefon 246147, seara. (7015)

Vând apartament 2 camere, decomandat, et. IV, acoperiș reparat, garanție 10 ani, Aradul Nou. Telefon 093.563.535. (5524)

Vând apartament 2 camere, et. I, în casă, frumos amenajat, centru. Telefon 213113. (6251)

Vând apartament 2 camere, central, semidecomandat, bloc contorizat, bloc cu acoperiș, preț 25.000 DM, negociabil. Telefon 250082 sau 095.265.404. (6899)

Vând apartament ultracentral, 2 camere, bucătărie, baie, antreu, spais, boxă, mobilat, gresiat, faianțat. Telefon 092.419.337. (6977)

Vând apartament 2 camere, decomandat, etaj I + garaj, Micălaca, bloc 104. Informații telefon 092.497.711. (7109)

Vând apartament 2 camere parter, boxă, satelit, garaj, bloc Y14. Telefon 057 - 273519 după ora 19 sau 093.335.001. (7051)

Vând apartament 2 camere, zonă ultracentrală. Informații telefon 284789 sau 057-274686. (7181)

Vând apartament 2 camere, supercentral, lângă Liceul Slavici, 65 mp, et. 4, 16.000 DM. Telefon 237123, 219560, 092 698 868. (7244)

VÂNZĂRI APARTAMENTE TREI CAMERE

Vând apartament 3 camere amenajat (îmbunătățit) etaj 3, garaj, Micălaca 600, privire spre parc. Telefon 274570. (2900)

Vând apartament central 3 camere, etaj I. Telefon 094.775.108; 213326. (6313)

Vând apartament 3 camere decomandate, 2 băi, îmbunătățit, etaj I, lângă Banc Post, CEC. Telefon 233700, 092.975.850. (6822)

Vând apartament 3 camere, decomandate, 95 mp, două balcoane închise, scară contorizată, Aradul Nou, 16.500 DM. Telefon 288346. (7013)

Vând apartament 3 camere, ultracentral, 134 mp, cabană cu etaj, lux. Telefon 256013, 093.511.413. (7018)

Vând apartament 3 camere, bun privatizare, Podgoria. Telefon 057-213394. (7019)

Vând apartament 3 camere, Vlaicu, etaj 3, 15.000 DM negociabil. Telefon 277919, 246808. (6875)

Vând apartament 3 camere, decomandat + garaj, central. Telefon 213113. (6251)

Vând 3 camere, dependințe, ultracentral, îmbunătățiri, garaj, 38.000 DM. Telefon 253364. (7026)

Vând apartament 3 camere zona Vlaicu, parchetat, contorizat. Telefon 421124 după ora 16. (7067)

Vând apartament 3 camere, ultracentral, garaj, excelent privatizare. Telefon 285118, 095 581 058. (7171)

Vând apartament 3 camere, Alfa și garaj, str. Condurașilor bl. 75, sc. A, et. II, ap. 5. Telefon 258758, 094 511 900. (7170)

Vând apartament 3 camere, central, et. I, îmbunătățit, garaj. Telefon 282439. (7237)

VÂNZĂRI APARTAMENTE PATRU CAMERE

Vând apartament 4 camere decomandat, la Podgoria, bloc contorizat, la parter, bun privatizare. Telefon 222093. (6787)

Vând apartament 4 camere, et. I, Piața Soarelui. Telefon 219733. (6918)

Vând apartament 4 camere, zona Polivalentă, 36.000 DM. Telefon 057 - 231334. (7102)

Vând apartament 4 camere, Vlaicu, bl. Z26, et. 8/8, negociabil. Telefon 281479, 251438. (7214)

VÂNZĂRI CASE

Vân casă stil occidental, Pîrneava, 4 camere, 75.000 DM. Telefon 270856. (7026)

Vând cabană Ghioroc, Valea Domnească. Telefon 094.775.108; 213326. (6313)

Vând casă în Pâncota, str. Horia nr. 15. Informații telefon 281228. (6493)

Vând casă 3 camere, garaj, anexe, bună pentru locuit sau ideal privatizare, str. Brezoianu nr. 1. Telefon 245387. (6610)

Vând casă str. Petru Rareș (șoseaua Arad Oradea - Grădiște), nr. 88. Telefon 095.600.719. (6760)

Vând casă ieftină în Păuliș, cu 0,50 ha + grădină. Informații telefon 093.851.860. (6820)

Vând casă 3 camere, baie, grădină, anexă în curte și apă trasă, lângă Terenul FZ, str. Clopoțelului nr. 18. (2899)

Vând casă 4 camere, gaz, apă, baie, grădină, str. Clujului. Telefon 282161, după ora 18. (2892)

Vând avantajos casă în Vladimirescu, 4 camere, dependințe, anexe, grădină, apă, gaz, negociabil. Telefon 282733, 095 783 066. (6897)

Vând o jumătate de vilă, ultracentral. Telefon 255752. (6948)

Vând urgent casă 3 camere, 2 curți, grădină, gaz, 17.000 DM, negociabil. Telefon 245362. (6961)

Vând casă mică, grădină, Curtici. Telefon 464420, orele 21-22. (6981)

Vând casă vacanță Barațca, 2000 mp. Telefon 092.198.756. (6773)

Vând sau închiriez în cartierul Grădiște, construcție parțial finisată (sediu firmă, spații producție + spațiu comercial cca 1600 mp), dotată cu toate utilitățile necesare, canalizare, apă, acces din două străzi, preț informativ 450.000 DM negociabil. Telefon 255146, 094.500.891; 092.384.960. (6811)

Vând vilă nouă, tip occidental (subsol, parter, etaj, mansardă), garaj, Subcetate, 100.000 dolari. Telefon 092 344 743. (6508)

Vând casă mare nouă, 6 camere, toate condițiile, grădină, sat Andrei Șaguna, nr. 408. Telefon 095.265.331. (6727)

Vând sau închiriez casă la șosea în Micălaca cu apă, terasă, loc bun de privatizare, preț negociabil. Telefon 265043. (7011)

Vând casă central cu spațiu comercial amenajat, diferite activități. Telefon 279390. (7036)

Vând casă Aradul Nou, cu hală nouă, 60 mp, bună pentru privatizare, există gaz. Telefon 095.315.895. (6814)

Vând casă mare, grădină, satul Nermiș, nr. 88, județul Arad. Telefon 057 - 272870. (5286)

Vând casă cu grădină, gaz, telefon, apă, satelit, 1.100 mp, Gai. Telefon 274994. (6269)

Vând (schimb) casă frumoasă, Frumușeni cu apartament 2-3 camere, garaj, 4-5 camere, garaj sau casă modestă (variante). Telefon 094.963.362; 094.135.990. (6719)

Vând casă în Grădiște, zona bună, 4 camere, hol, bucătărie, baie, gaz stradal, grădină. Telefon 418107 după ora 16. (7129)

Vând sălaș pe drumul către Nădlac, la 15 km de Arad. Telefon 280695. (7114)

Vând casă 6 camere, Grădiște, canalizare, garaj, 32.000 DM. Telefon 092.237.784. (7095)

Vând casă în Curtici, 4 camere, bucătărie, baie, garaj, dependințe, grădină mare. Telefon 464678, 464719. (7139)

Vând casă 2 camere, grădină mare. Informații str. Constituției nr. 182, Aradul Nou. (7157)

Vând casă 2 camere, antreu, bucătărie, baie, curte, grădină, pe str. Oituz, zona Spitalului Județean, toate utilitățile, zilnic. Telefon 093 425 851 sau 250819, orele 17-21. (7154)

Vând casă 6 camere, Grădiște, 19.000 DM. Telefon 210910, 094 245 572. (7153)

Vând casă modestă, grădină mare 2.700 mp, Gai, str. Nouă nr. 62. Telefon 253270. (7204)

Vând casă din cărămidă, 3 camere, baie, tot confortul. Telefon 218459. (7215)

Vând casă la Livada nr. 246. Informații nr. 262. Telefon 057-412150. (7229)

Vând vilă nouă, cartier privat. Telefon 094 540 216. (7226)

Vând casă sau schimb cu apartament + diferență. Chișineu Criș, str. G. Coșbuc nr. 40. Telefon 095 401 218. (6556007)

Vân casă Zădăreni nr. 33, preț negociabil. Telefon 216515. (7250)

Vând casă cu grădină 720 mp, str. Retezat nr. 12. Telefon 092 295 340. (7283)

VÂNZĂRI SPAȚII

Vând urgent spațiu comercial sau producție, 540 mp + apartament de serviciu bloc 3 camere, în Șiria. Telefon 094 545 778. (6851)

Vând gheretă Piața Alfa. Telefon 257610; 095.569.717. (6558)

Vând spațiu comercial, dotări restaurant, bar și biliarde. Informații telefon 094 320 321, 094 703 000. (6988)

Vând spațiu comercial 130 mp, str. M. Eminescu. Informații telefon 093.501.237 sau 093.039.977. (7110)

Vând spațiu comercial Micălaca, zona III, 140 mp. Telefon 259651. (7197)

VÂNZĂRI TERENURI

Vând teren 900 mp, str. Vezuviu (Grădiște). Telefon 095.600.719. (6760)

Vând teren 457 mp, Dinamo, 7.500 DM. Telefon 247429. (6640)

Vând teren pentru construcții, există apă, posibilități gaz și canalizare. Telefon 095.315.895. (6813)

Vând teren pentru construcții, 750 mp. Telefon 095.261.232. (6431)

Vând loc de casă Micălaca. Telefon 092.198.756. (6775)

Vând 1,9750 ha pământ Zimandul Nou. Telefon 237519. (7130)

Vând loc de casă cu grădină. Telefon 531780-. (7149)

VÂNZĂRI AUTO

Vând VW Golf II; Ford Scorpio 2,5D, neînscrise. Telefon 264340, după masă. (7207)

Vând ARO 243, motor Brașov. Curtici, telefon 465727.

Vând Renault Twingo 1.2 cmc, an 1994, consum 5%, stare și preț excepțional. Telefon 276898, 096.700.719. (6939)

Vând remorcă Padis 1000, CIV + VT 2002, stare bună, localitatea Șiclău telefon 240. (5552593)

Vând tractor U-650M, cu disc sau fără. Telefon 094.142.676. (655074)

Vând combină C14 în stare bună de funcționare, preț negociabil. Informații localitatea Cermei, nr. 270, telefon 125. (5336807)

Vând autoturism Oltcit 11 RM și Dacia 1410 bord CN. Telefon 264818 sau 095.368.847. (6739)

Vând Opel Vectra T.D.1995, berlină cu îmbunătățiri, Peugeot 305 D, combi, 1986, recarosat, persoane fizice. Telefon 094.956.176; 276752. (7004)

Vând autoutilitară Fiat Fiorino Diesel, 1987, stare bună, preț convenabil. Telefon 092.491.968, 473031. (5914128)

Vând microbuz Volkswagen Transporter Diesel, an 1981, 2500 DM. Telefon 093.194.025. (5552788)

Vând Dacia 1300, numere noi, 800 DM. Telefon 278277. (7052)

Vând autoturism Seat Cordoba 16i, full extra, culoare vișinie, tip sport, preț negociabil, recent adus, fabricație 1997, încă neînscris. Telefon 092.981.594. (7063)

Vând motoare Diesel: Golf 1,6; Opel 1,6; Ford 1,6; Toyora 1,5; Lancia 1,9 TD; Perkins; Golf, 1,1 benzină, toate piese de schimb. Telefon 057-466530 sau 095.690.555, 092.562.032. (6556957)

Vând Ford Sierra 1,6 Diesel, an 1985, 4900 DM; WV Transporter 1,6 Diesel, an 1981, 4900 DM. Telefon 092.556.562. (7078)

Vând instalație climatizare auto și pentru apartamente. Telefon 092.556.562. (7079)

Vând Mercedes 200 Diesel, an fabricație 1992. Telefon 092 172 196. (6503)

Urgent! Vând Dacia 1300, 2.600 DM negociabil. Localitatea Târnova, nr. 202. (7108)

Vând Ford Scorpio cu portbagaj, 1991, cu numere noi de Germania; Golf 1990 Turbo Diesel. Telefon 219959, 092.288.577. (7140)

Vând Fiat Ritmo Automatic 75 GL, benzină, înmatriculat 1980, stare de funcționare, necesar mici remedii, 800 DM. Telefon 254989. (7136)

Vând VW Passat 1998 TDI, 110 CP, înmatriculat. Telefon 092.260.960. (7098)

Vând Fiat Croma TD, an 1988, preț 5.700 DM negociabil. Telefon 286180. (7128)

Vând Audi A4, 1996, alb, 1600 cmc, 57.000 km reali, stare impecabilă, nerulat în țară. Telefon 282793, 094.623.459. (7124)

Vând caroserie + șasiu ARO carosat. Telefon 243324 sau 283785. (7125)

Vând autoutilitară 1,5 tone, marca Micton multicar, preț convenabil. Telefon 095.683.131. (5915507)

Vând Dacia Breack, an 1989, 2.200 DM. Telefon 219444, 095.527.275. (7091)

Vând TV 14 D, motor Brașov, cu CIV + verificare 2001, Sânmartin, nr. 263. Telefon 536790. (7096)

Vând Jawa 350 cmc, tip nou, excepțională, 1.300 DM. Telefon 261405. (7150)

Vând Audi 80, înmatriculat normal, stare excelentă, 2.100 DM. Telefon 092 245 500. (7158)

Vând Dacia 1310L, an 1999, stare deosebită, alarmă, radio-cass, culoare gri metal, preț 5.600 DM, negociabil. Telefon 286771. (7189)

Vând Dacia 1307, cabină dublă, caroserie fibră sticlă, decembrie 1999, 5.700 DM, negociabil. Telefon 092 207 819. (7185)

Vând Dacia 1300, an 1981, CIV, stare bună, 850 DM. Telefon 286856, 095 691 394. (7218)

Vând urgent Subaru WD an 1988, automatic, geamuri și oglinzi electrice, servo, central, înscris persoană fizică, 2.900 DM, negociabil. Telefon 057-235098, 092 473 386. (7211)

Vând Opel Astra Combi, 1.6i, înmatriculat. Telefon 218121. (7202)

Vând remorcă 7 t. Telefon 095 368 761, 259710. (7228)

Vând Audi 90, a.f. 89, model butoiaș; Renault 21 pentru piese de schimb și Renault 18; Dacii a.f. 86 și 78; vagon TIR, CIV, nr. noi; IFA înmatriculată și Saviem basculabil. Informații telefon 093 349 877. (7222)

Vând Ford Tranzit 2,5 D, 1988, 8+1 locuri, CIV, VT 2003, 10.500 DM, negociabil. Telefon 094 929 464. (5334897)

Vând Oltcit Club 11, an 1990. Telefon 092 972 083. (6556006)

Vând tractor U650 și plug teavă, stare perfectă. Telefon 094 770 620 sau 462600. (5552789)

Vând platformă Saviem pentru pădure, stare perfectă, preț 45.000.000 lei și Saviem carosat, preț 25.000.000 lei. Telefon 094.391.236. (6556756)

Vând tractor U 445 simplu, cu cabină, înmatriculat, stare foarte bună + plug + remorcă cu basculare înmatriculată + prășitoare de porumb, în localitatea Ususău, nr. 20. Informații telefon 093.128.391. (7312, 313)

VÂNZĂRI ELECTRO

Vând aparat înghețată pentru laborator, cuptor electric pentru patiserie. Telefon 264340, după masă. (7207)

Vând TV color, combină frigorifică, mașină de spălat automată, ladă frigorifică. Telefon 275681. (7278)

Vindem COMPUTERE 486, diferite modele. Telefon 280260, 094.552.226. Orar: 10-18. (6539)

Vindem TELEVIZOARE COLOR, diferite mărimi. Telefon 280260, 094.552.226. Orar: 10-18. (6539)

Vindem PENTIUM III-800 MHz, 128 RAM-20 GB, placă sunet, complet, nou. Telefon 280260; 094.552.226. Orar: 10-18. (6539)

Vindem PENTIUM I, diferite configurații. Telefon 280260, 094.552.226 Orar: 10-18. (6539)

Vând CASE MARCAT FISCALE și CÂNTARE ELECTRONICE, omologate. Telefon 282829; 272727. (f. 1834469)

Vând expressouri cafea profesionale. Telefon 092 962 123. (6488)

(Continuare în pagina 14)

(Urmare din pagina 13)

Vând TELEVIZOARE COLOR, modele noi, (telecomandă, stereo, teletext) recent aduse din Germania. Oferim garanție. Telefon 259339; 094.706.321. (4934)

Vând: LADĂ, CONGELATOR, FRIGIDER, COMBINĂ frigorifică, toate aduse din GERMANIA, cu o bună stare de funcționare și prețuri foarte mici. Oferim garanție. Telefon 259339; 094.706.321. (4934)

Vând MAȘINI de SPĂLAT, import GERMANIA cu capacitate de 3 și 5,5 kg, rufe uscate și turație de 1000/1400, cuve de inox. Oferim garanție. Telefon 259339; 094.706.321. (4934)

Vând televizoare color, telecomandă, garanție. Telefon 219365, 093.380.028. (6160)

Vând televizoare color la cele mai mici prețuri, garanție 6 luni. Telefon 057-287404. (6619)

Vând televizoare color, modele plastic, teletext, telecomandă, garanție. Telefon 264004. (6941)

Vând mașini de spălat automate, combine frigorifice, congelatoare, televizoare color, modele noi, cu garanție. Telefon 251392. (6942)

Vindem aparate de cafea profesionale cu un braț sau două, cu plata în rate sau închiriem. Telefon 213150; 094.840.706; 094.697.177. (6766)

Vând calculatoare 486 începând de la 1.598.000 lei, Pentium I, Pentium II, IBM, originale, 266 MMx, 32 SDRAM și Pentium III, la prețuri foarte avantajoase. Vând și imprimante matriciale și jet. Oferim garanție. Relații la telefon 275420; 093.197.814. (7010)

Vând diferite TELECOMENZI pentru televizor (185.000 lei), video, satelit; componente electronice. Telefon 092.368.868; 095.794.894. (mp)

Vând Pentium III performant, componente calculator noi - garanție. Telefon 057 - 214043; 093.792.201. (7097)

Vând receptor satelit digital Strong 4000. Informații telefon 250956. (6975)

Vând Pentium I Compaq, 133 MHz, 32 RAM, 1,6 G HDD, VGA 14", 350 DM; Pentium I IBM 133 MHz, 32 RAM, 1G HDD, VGA 14", 400 DM, cass auto Blaupunkt 80 DM. Telefon 273294, 093 013 416. (7167)

Vând 486 DX Intel, monitor color VGA, tastatură, mouse + pad, imprimantă A3, 400 DM. Telefon 057-531222. (7195)

Vând mașină spălat automatică, televizor color, garanție. Telefon 284604. (7122)

Vând ECHOGRAD „ALOKA" și PRINTER „SONY". Informații telefon 092 440 175. (7203)

Vând televizoare color, diverse tipuri, cu telecomandă, ofer garanție. Telefon 092 746 364. (7224)

VÎNZĂRI DIVERSE

Vând PLASĂ GARD ZINCATĂ și NEAGRĂ, toate dimensiunile; CUIE; PLASĂ RABITZ; TABLĂ DECAPATĂ 0,4 ; TABLĂ ZINCATĂ 0,4, electrozi sudură supertit ductil Buzău, SÂRMĂ NEAGRĂ și ZINCATĂ, COTURI, BURLANE, str. Vrabiei, nr. 4. Telefon 289997. (5837)

Vând sufragerie, congelator, covoare persane, uși locuință, noi. Telefon 230128. (7190)

Vând erbicide la prețul vechi. Informații telefon 094 617 794. (7151)

Vând termoteka la coș și Turbo, convectoare, boilere pe gaz, lambriuri laminate. Telefon 253973, 093 727 470. (7240)

Vând ȚIGLĂ veche, 4500 lei, negociabil și FÂN natural balotat 3.000 lei/ kg, negociabil. Informații localitatea Bata nr. 112, telefon 115 sau 094.577.041. (6723)

Vând FURAJE combinate, concentrate, preț producător, pentru toate categoriile de animale, garantez calitatea. Telefon 280667. (6723)

Vând TĂURAȘI 250-300 kg, 25.000 lei/kg. Telefon 280667. (6723)

Vând POMI FRUCTIFERI diferite specii și TRANDAFIRI. Telefon 535058. (6911)

Vând pomi fructiferi diferite specii și trandafiri din Pepiniera Dorobanți; sămânță lucernă; Cazan Gligor. Telefon 535001; 094.519.481. (5025)

Vând plasă sârmă zincată, Micălaca. Telefon 259892. (5161)

Vând BOLȚARI zgură-beton, 12 modele, PAVELE, BORDURI. Telefon 095.634.885. (5992)

Vând BCA, blocuri ceramice, țiglă, uși, ferestre, PAL, placaj, PFL, bitum, carton asfaltat, cărămidă, teracotă, plăci azbociment etc, str. Pădurii nr. 69. Telefon 211272, orele 8-17. (5976)

NOU! Vând: BCA, CIMENT, VAR, ȚIGLĂ, sub prețul pieții. Telefon 094 561 574, 054-718583. (6195)

Vând POMI FRUCTIFERI, diferite specii, trandafiri, magnolii și tuia, localitatea Dorobanți nr. 475. Telefon 095.839.884, Kiss. (6437)

Vând rolete plastic import și rolete lemn. Telefon 095 380 320. (6530)

Vând mașini de spălat pentru spălătorii cu garanție, aparat pentru vulcanizare și aeroterme pe motorină și gaz. Telefon 094.840.706, 057-213150. (6766)

Vând EUROBOLȚARI termoizolanți cu certificat calitate, 300x250x200, 6800 lei/buc; 1 mc-475.000 lei. Telefon 281491; 092.381.750. (6645)

Vând LEMNE FOC, NISIP, BALAST, la domiciliul clientului. Telefon 214010. (6986)

Vând LEMNE foc, NISIP, BALAST, la domiciliu. Telefon 210771. (6995)

Vând LEMNE foc, NISIP, BALAST, la domiciliu. Telefon 277027. (6995)

Vând NISIP și BALAST, la domiciliul clientului. Telefon 261946, 259556. (7001)

Vând termoteci (Vaillant) 300-600 DM, boilere (Vaillant) 150 DM-200 DM, convectoare pe gaz, pompe de recirculare. Telefon 289544 (rog mesaj.). (7000)

Vând termoteci gaz, instant baie, convectoare, ofer doi ani garanție. Telefon 273122. (7012)

Vând garaj, lângă Opel-Vlaicu. Telefon 246147, seara. (7015)

Vând tărâțe 4500 lei/kg în cantități mari.Telefon 462342. (5552788)

Vând mobilă combinată, Nădlac. Telefon 274515. (7035)

Vând grâu de calitate. Telefon 092.621.600. (7041)

Vând arpagic Stuttgart, cantități mari. Telefon 474541, 092.998.756. (7954)

Vând SN 400x1000, banzic italian și piese pentru microbuz Bedford Diesel. Informații telefon 095.825.455. (7082)

Vând termotecă Ariston, Bereta, 24 KW Turbo. Telefon 254411. (7118)

Vând vaci gestante și cu lapte. Telefon 092 941 123. (6489)

Vând garaj metal autorizat, str. Lacului (spatele bazinului înot Pădurice). Telefon 094 505 843. (6267)

Vând SEMICONVECTOR mic, pe gaz, 85 DM. Telefon 237607. (5928)

Vând aparate sudură electrice în C.A. și C.C., cu CO2 sau argon, garanție 1 an. Telefon 251247, 094 646 928. (6567)

Vând magazie în gara CFR Pecia linia 1, cu curent trifazat, șnecuri bucăți 2, de capacitate mare, cu motor trifazat, care sunt nefolosite. Telefon 094.547.278. (6763)

Vând PARCHET, fag aburit, uscat, orice cantitate, pervazuri. Telefon 094 555 338. (6991)

Vând micromotor dentar, nou, rusesc. Telefon 241004. (7116)

Vând bibliotecă sufragerie Alcmar, cu două cupole 4,5 m lungime, 800 DM negociabil. Telefon 234563, 259603 după ora 18. (7104)

Vând cuptor aragaz, butelie, mașină spălat, bicicletă BMX, frigider, televizor alb-negru. Telefon 270794. (7103)

Vând pui de carne rasa Broiler. Telefon 473047 sau 473796. (7022)

Vând Zodiac chinezesc, 600 pagini. Informații telefon 249584. (7127)

Vând urgent scripete manual sacrificat porcine, bovine; ladă frigorifică Gorenje 240 l. Telefon 222998. (7048)

Vindem salopete, halate, import Germania. Telefon 273415, 095.833.058. (7088)

Vând garaj metalic. Telefon 094 568 885. (7146)

Vând urgent cazan de țuică, capacitate 315 lt, 1.200 DM. Informații localitatea Chisindia nr. 441, telefon 138A sau 420951. (5351826)

Vând mobilă de bucătărie, aragaz, măsuță lemn cireș pentru sufragerie. Telefon 273554. (7155)

Vând 2 motociclete Simson, 350 cmc; motocositoare pentru gazon, bicicletă KTM cu 3 viteze în butuc, pentru bărbați. Telefon 514974. (7187)

Vând vacă gestantă, luna a-IX-a, a doua fătare. Telefon 531661. (7183)

Vând colțar bucătărie, stare bună. Informații telefon 094 478 131. (7217)

Vând termoteci Vaillant, Junkers, instant baie, geamuri termopan vechi. Telefon 274876, 093 917 505. (7209)

Vând sfărmătoare porumb, trifazică; remorcă 7 to auto, cu roata a 5-a; tractor 445V. Informații telefon 462974. (5552786)

Vând fân calitate bună. Informații Manț Ioan, sat Mustești, nr. 1, comuna Gurahonț. (655675)

CUMPĂRĂRI TERENURI, IMOBILIARE

Cumpăr loc de casă, cu grădină sau casă mică cu grădină minim 500 mp, Grădiște. Telefon 243492. (7261)

Cumpăr urgent 3 camere, Vlaicu, Micălaca, Alfa, ofer 13.000 DM, plata pe loc. Telefon 210555, 210255. (6494)

Cumpăr apartament 3 camere, decomandat, prefer blocurile noi. Telefon 213113. (6251)

Cumpăr apartament 1 cameră, central, Vlaicu sau Micălaca. Telefon 213113. (6251)

CUMPĂRĂRI ELECTRO

Cumpăr urgent mașină stradală de înghețată, marca Carpigiani, Catabriga, Tehnogel. Telefon 092.897.315, 092.897.314. (6777)

Cumpăr frigidere, congelatoare, mașini spălat automate, lăzi frigorifice, defecte. Telefon 096.711.620. (7042)

Cumpăr cântar electronic, în stare bună. Informații telefon 092.852.618. (5914129)

CUMPĂRĂRI DIVERSE

Cumpăr vaci și vițele, ofer preț bun. Telefon 263874; 093.503.704. (4927)

Cumpăr vaci, vițele, tauri. Telefon 288968, 092.941.123. (4967)

Cumpăr porci grași și vite, localitatea Arad. Telefon 057-287723. (5211)

Cumpăr cuptoare pentru patiserie și vidanjeră. Telefon 240634. (6753)

Cumpărăm PORUMB și ORZ, plata la ridicare. Telefon 065 - 163885 sau 065 - 443367, orele 7-15. (f.1834685)

Cumpăr PORCI grași, localitate MÎSCA nr. 307, preț 30.000 lei/kg. Telefon 057-531497; 094.774.649. (7060)

Cumpăr porumb și porci. Telefon 094.772.259. (5042)

Cumpăr aragaz cu 3 sau 4 ochiuri. Telefon 231769. (7112)

Cumpăr GRÂU și PORUMB, plata pe loc. Telefon 092 887 025. (7284)

CERERI ȘI OFERTE DE SERVICII

Angajăm personal calificat în meseriile: BUCĂTAR, BARMAN, OSPĂTAR. Informații „RAȚIO VEST" - ȘTRAND „NEPTUN". (7169)

MEDIAPRO GRUP angajează: PERSONAL pentru relații cu publicul și corectură. Condiții: candidatele trebuie să fie bune cunoscătoare de limba română și să aibă vârsta minimă 20 de ani; PERSONAL pentru departamenul de VÂNZĂRI-MARKETING. Condiții: vârsta minimă 22 de ani. Relații la telefon 211022. (7083)

Farmacia „SINAPIS" angajează tinere FARMACISTE sau ASISTENTE de FARMACIE, salar atractiv. Informații telefon 255190, 094.367.869. (6764)

TOMAIFICIO VENEZIANO angajează MECANIC pentru mașini de încălțăminte; salar avantajos. Telefon 254233. (6641)

Societatea „MANIVA" angajează CONFECȚIONERE cu experiență, oferim bonuri de masă și decontăm abonamentele. Telefon 256935. (6624)

SC DON TEXTIL Sintea mare, angajează TRIPLOKISTE calificate, salar 1.800.000 lei; ȘEFĂ echipă. Asigură transportul. Relații telefon 093.782.631. (6556002)

Angajez VÂNZĂTOARE. Preselecția sâmbătă, 31 martie 2001, orele 13, Bd. Revoluției nr. 12-18, sc. A. (7145)

Angajez 5 ZIDARI, 1 DULGHER, 2 ZUGRAVI, vârsta maximă 35 ani. Telefon 093 491 240. (7159)

Angajăm TINERI pentru CLUB CALCULATOARE. Telefon 094 172 157. (7164)

Angajăm TÂMPLARI cu experiență în binale. Telefon 211272, orele 8-17. (1765)

Angajez DOAMNĂ SERIOASĂ pentru MENAJ, 40-50 ani. Telefon 093 814 949. (7106)

Angajez CONFECȚIONERE cu mașini proprii (la domiciliu) confecții cămăși. Telefon 095 260 211, 252841. (7111)

Caut persoane dinamice, dornice de afirmare, pentru activitate de marketing. Informații telefon 092 562 102. (7115)

Urgent, angajez VÂNZĂTOARE pentru punct alimentar. Telefon 289526, 094 628 201, str. Tribunul Dobra nr. 8. (7186)

Caut domnișoară, prezentabilă, delicată, serioasă, fără obligații, cunoscătoare de limbă engleză, vârsta 22-28 ani, ca damă de companie și translatoare pentru însoțirea unui cetățean australian la întâlniri de afaceri. Remunerație consistentă. Rugăm seriozitate. Informații telefon 092 237 548, orele 18-20. (7208)

Angajez COAFEZĂ cu vechime în Lipova. Telefon 562555, 562195. (7201)

LOTERIA ROMÂNĂ ARAD angajează CONTABIL PRINCIPAL, VÂNZĂTORI în agenție și stradali. Informații telefon 255699. (7199)

Angajăm ANTRENOR pentru sală de fittnes și MASEUR. Telefon 259704, 264274. (7227)

ZADE, societate de confecții textile, angajează CONFECȚIONERI MAȘINIȘTI. Asigură salarii atractive în funcție de capacități + bonuri de masă. Telefon 272668. (7247)

Angajăm TINERE/TINERI pentru VÂNZĂTOR MAGAZIN SPORT, aspect fizic plăcut, cu carte de muncă. Telefon 094 592 045. (7242)

ȘOFER PROFESIONIST categoriile B, C, D, E cu viza SCHENGEN, îmi ofer serviciile. Telefon 093 470 254 (7239)

SERVICIU ATRACTIV. Salar 1.500.000 + comision. Relații telefon 093.378.388; 093.383.944.

Societate comercială profil alimentar, angajăm VÂNZĂTOARE. Telefon 266211. (7307)

PRESTĂRI SERVICII

Școala șoferi „BELC", serie nouă, 30.03.2001, categoriile B, C, C+E, Casa Sindicatelor. Telefon 223004, 216570, 094.938.335. (6782)

Executăm CONSTRUCȚII: gresieri, faianțări, tencuieli. RAPIDITATE, SERIOZITATE, ieftin. Telefon 286266. (6972)

„IFIM" execută HIDROIZOLAȚII și vinde MEMBRANĂ hidroizolantă, import Italia. Telefon 253036; 092.275.563. (6944)

Executăm TÂMPLĂRIE ALUMINIU, import cu GEAM TERMOPAN, PREȚURI PROMOȚIONALE. „Apel Quality", telefon 274466, 281249. (6884)

„SILDOR PROD" execută ieftin, reparații frigidere, congelatoare, garanțial. Transport gratuit. Telefon 057-270622. (f. 1834222)

ȘCOALA DE ȘOFERI, col. RUSU LUCIAN, face înscrieri. Telefon 283696. (6557)

Școala de șoferi CUSTOM, face înscrieri, PREȚURI CORECTE! categoriile A, B. Telefon 254196. (5734)

Executăm AMENAJĂRI INTERIOARE-EXTERIOARE și CONSTRUCȚII METALICE. Telefon 095 314 694. (6914)

S.C. NEVADA COM S.R.L.

- Firmă autorizată pentru montarea și sigilarea contoarelor ZENNER
- Firma acordă garanție pentru lucrările efectuate.
- Lucrarea se execută în cel mult trei zile de la data comenzii
- Executăm lucrări și în RATE
- Executăm diverse lucrări de încălzire, instalații sanitare și construcții
- Asigurăm toate materialele necesare prin raionul de la etaj din cadrul magazinului Noul Stil din centru.

Comenzi între orele 8-20
Telefon 280.284 – 093.392.022

EXECUTĂM: acoperișuri, mansardări, șarpante, izolații, inclusiv proiect. Telefon 259892. (7119)

„DAMAR" repară MAȘINI SPĂLAT automate, import, românești. Telefon 270181, 098.602.722. (6990)

FIRMĂ CONSTRUCȚII angajează trei MUNCITORI NECALIFICAȚI. Telefon 094 534 726. (7179)

TAPIȚEZ canapele, colțare, REPAR tâmplăria, rolete, vopsitorie, RECONDIȚIONEZ MOBILĂ. Telefon 282980. (7221)

Execut ZUGRĂVELI, GRESIERI, FAIANȚĂRI. Telefon 095 389 757. (7248)

DIVERSE

Acordăm CREDITE 6 % pe an, până la 500 milioane lei. EURO-CASSA, B-dul Decebal nr. 2-4, et. II, camera 11. Telefon 094.176.890; 093.129.424; 095.368.746. (6949)

LEGUMICOLA PECICA vinde la licitație publică deschisă, în fiecare joi, mijloace fixe amortizate (tractoare, utilaje, TIH, Ifron, autodube, remorci, stâlpi beton); închiriază hale pentru producție. Telefon 468108. (5914221)

(Continuare în pagina 15)

BANCA "TRANSILVANIA" S.A.
SUCURSALA ARAD,
Str. Unirii nr. 5-7,
Tel. 057/283.122
Depozite persoane juridice
36% p.a. - 1 lună
37% p.a. - 3 luni
NOU: 40 % la 45 zile

ADEVĂRUL
COTIDIAN INDEPENDENT ARAD
Anul XIII, nr. 3267
Joi, 29 martie 2001 ● 16 pagini ● 3500 lei ● e-mail: adevarul@arad.ro; adv.pub@arad.ro
BRAT Publicație auditată în semestrul II 1999 — Tiraj mediu zilnic vândut: 34.958

WEST BANK S.A.
ARAD, B-dul Revoluției nr. 88
WESTERN UNION | MONEY TRANSFER
Cel mai rapid mod de a primi bani din întreaga lume!

BÂLBÂIELI

De „ziua copacilor" șeful cel mare cu consilierii săi, premierul cu colegii de cabinet au ieșit în fața caselor, au pus mâna pe sapă, sapa-n pământ și dând un exemplu națiunii, s-au nemurit, cum se zice, cu-n pomișor. Unii au și fost botezați. Teddy de exemplu. Parlamentarii au pus și ei mâna da' pe pix și au semnat de primire: un proiect de buget, două volume cu sute de file, 3-4 kg de hârtie. Pentru a-și câștiga cinstit salariile de zeci de milioane s-au hotărât să muncească cât îi ziua de lungă și săptămâna de mare să-l dea țării până vine iepurașul cu ouă roșii. Cu conștiința împăcată și cu 3,5 miliarde dolari strânși în BNR cent cu cent de Mugur Isărescu, premierul Năstase i-a dat cu flit negociatorului F.M.I. „Nu avem nevoie în realitate de un acord cu FMI. România a depășit această etapă de dificultăți și rezervele BNR sunt suficienți" declara el. Adică ei cu ale lor noi cu ale noastre, că le știm mai bine. Trebuie să cheltuim mai mult decât producem că suntem săraci, pensionarii sunt de aproape două ori mai mulți decât salariații, întreprinderile trebuie ajutate pentru că economia nu merge de capul ei și doar n-o să iasă oamenii în stradă să huiduie guvernul. Dacă nu dă FMI-ul bani ne împrumutăm că ne-a crescut ratingul. Parcă suntem bătuți în cap. FMI nu dă practic bani ci credibilitate. Adică siguranță celor ce vor să investească aici inclusiv Banca Mondială și Uniunea Europeană că dacă economia nu merge încă ca unsă măcar nu-și pierd banii și de pe urma lor se va vedea ceva. Degeaba o dă acum l-a întors Năstase că de vină-s, evident, ziariștii, că nu i-au înțeles că se referea la aspectul echilibrării balanței de plăți. Parcă a uitat precauția și suspiciunea cu care revenirea la putere a PDSR a fost primită în Occident. E adevărat că ratingul imaginii sale a crescut pe piața internă, conform ultimelor sondaje de opinie dar ar trebui să știe că perioada „de miere" cu electoratul ține puțin de regulă. Bugetul va ieși oricum din Parlament așa că a fost proiectat de Guvern. Dezbaterile vor fi doar de formă. Opoziția va susține că dacă ea ar fi la putere ar da mai mulți bani acolo, și dincolo. Și până la urmă se va demonstra încă o dată că adevărata problemă a bugetului este tot FMI. Care va semna un nou acord cu noi doar dacă în decizia sa vor predomina considerente de natură politică. Că dacă ar fi doar cele financiar-economice...

DORU SAVA

(Continuare în pagina 7)

S-A SPART PDSR-UL!

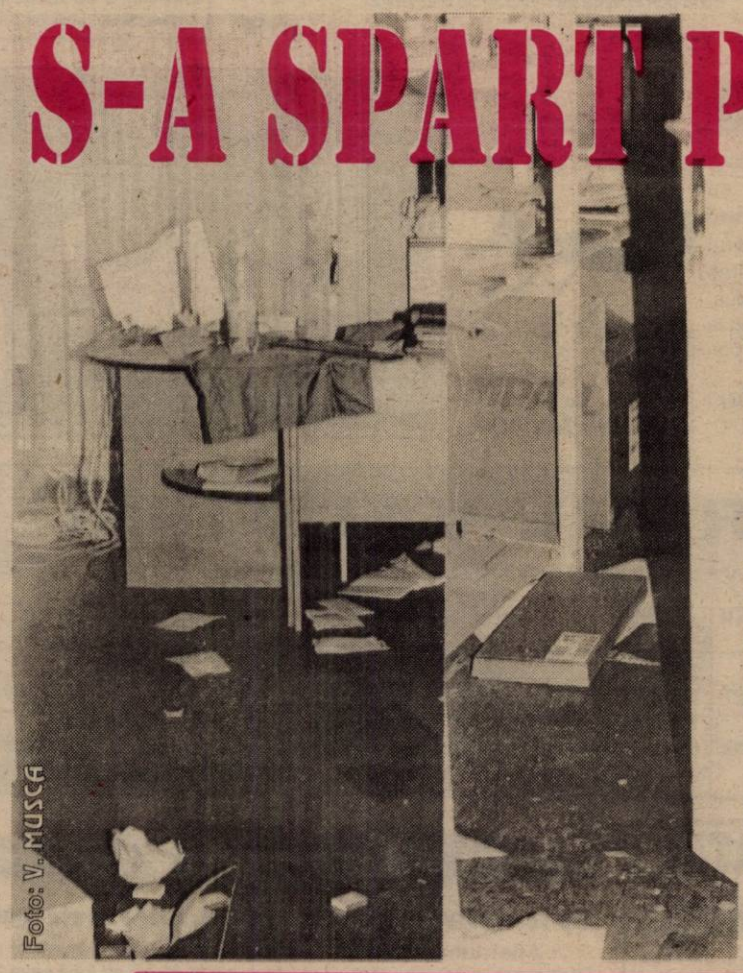
Foto: V. MUSCA

✸ În noaptea de marți spre miercuri, sediul PDSR Arad a fost spart și devastat ✸ Au fost furate: fax-ul, combina muzicală, ceasul și haina de piele a lui Avram Crăciun ✸ Toate dulapurile au fost sparte și documentele aruncate pe jos.

Pag. 5

În așteptarea privatizării
FOSTELE IAS-URI TRAG SĂ MOARĂ

Pag. 6

FII INSPIRAT
ALEGE
Husqvarna
281.492 – ARAD
421.077 – SEBIȘ
557.267 – SĂVÂRȘIN

Pag. 9

Foto: AL. MARIANUT

TINEREȚE DUPĂ GRATII

Ieri, la Tbilisi, în preliminariile C.M. de fotbal din anul 2002

GEORGIA - ROMÂNIA 0-2 (0-0)

Pag. 10

Bucuria deschiderii scorului

Încercând să intre în afaceri

O ARĂDEANCĂ A LUAT „ȚEAPA" DE 10.000 DE MĂRCI GERMANE

Pag. 7

Ieri dimineață,

VAGONUL UNUI TRAMVAI A ARS CA O TORȚĂ

Foto: ȘT. MEȚIAȘ

Pag. 4

ALGLASS
MOBILIER DIN P.A.L. LA COMANDA
● BUCATARII ● DORMITOARE ● CAMERE DE ZI
NOU
VANZARI IN RATE
Calea Timișorii nr. 53; Tel./Fax: 278820
Piața Spitalului Bl. 1D; Tel/Fax: 253868

CALENDAR

Joi, 29 martie

● Astăzi, Soarele răsare la ora 6 și 2 minute și apune la ora 18 și 39 de minute.

● Au trecut 86 de zile din acest an. Au mai rămas 279 de zile până în 2002.

● **Praznicul zilei: Biserica ortodoxă:** Sf. Cuv. Marcu; **Biserica romano-catolică:** Sf. Eustasie; **Biserica greco-catolică**: Sf. M. Marcu, ep. Aretusiei; diaconul Ciril și cei împreună cu el.

De la 1 aprilie
TAXA SPECIALĂ DE SALUBRIZARE

De la 1 aprilie intră în vigoare taxa specială de salubrizare pentru persoanele fizice și juridice. Cuantumul acesteia a fost stabilit la 6,21 USD pentru o persoană, anual, în cazul persoanelor fizice și 8,31 USD/mc deșeuri urbane în cazul persoanelor juridice. Achitarea taxei speciale de salubrizare se va face până în data de 15 a ultimei luni din fiecare trimestru. Astfel, se va plăti trimestrial contravaloarea în lei a 2,07 USD pentru o persoană. Neplata la termen a taxei speciale de salubrizare determină perceperea de majorări de întârziere.

A. B.

PAȘAPOARTE FALSE

Ieri dimineață, în jurul orei 7.00, polițiștii de frontieră de la Nădlac și Curtici au depistat doi români care intenționau să treacă frontiera în Ungaria cu ajutorul unor pașapoarte falsificate prin înlocuirea fotografiei.

La Nădlac, cel prins cu pașaportul fals se numește VARTAN MIHAI, de 22 ani și este de loc din Petroșani.

La Curtici, Marian Cuza de 30 ani din București, călător în Rapidul Ovidius și-a încercat norocul cu acte false. Ambii au mărturisit anchetatorilor că au primit actele false de la niște cunoscuți.

Cei doi sunt cercetați de Parchet pentru săvârșirea infracțiunii de uz de fals, riscând o pedeapsă cu închisoarea cuprinsă între șase luni și trei ani.

ANUNȚ

Asociația Națională Împotriva Corupției - Filiala Județeană Arad - anunță membrii și simpatizanții săi că vineri 30.III.2001, orele 16,00 - are loc Adunarea Generală ANIC în sala mică a Casei de Cultură a Sindicatelor din Pădurice.

Membrii sunt rugați să prezinte legitimația.

Președinte
V. FRENȚIU

A venit BARZA!

Arad: Morari Gabriel Patrik, **Ierban** Anamaria, **Vigh** Zoltan, **Vetres** Marcela, **Năsui** Adelina Maria, **Ghițescu** Adriana, **Bizău** Ioan Daniel, **Bizău** Gheorghe Lucian **(gemeni), Bodoc** Darius Daniel, **Crișan** Crina Florina, **Ionescu** Alin Robert Ioan, **Câmpan** Dorin Cristian, **Okoros** Flavius Emanuel, **Treistău** Melania, **Bara** Laszlo.

METEO

Deși se va încălzi ușor, vremea se menține rece pentru această dată. Cerul va fi temporar noros și pe alocuri va ploua. Vântul va sufla slab la moderat din est și sud-est.

Temperaturi maxime: 8 la 11°C;

Temperaturi minime: 1 la 4°C.

Meteorolog de serviciu, DANA GĂVRUȚĂ

Ieri, pe scena arădeană
„GAIȚELE" ORĂDENE

Ieri seara, pe scena arădeană, Teatrul de Stat Oradea a prezentat cea de-a doua premieră din această stagiune, comedia de mare succes „**Gaițele**" de Alexandru Kiritescu. Spectatorii arădeni i-au văzut, în roluri savuroase, pe actorii orădeni Mariana Presecan, Mariana Vasile, Ileana Iurciuc, Elvira Platon-Rîmbu, Simona Nica, Mona Erhan, Mariana Neagu, Simona Constantinescu, Dorin Presecan, Angela Tanko, Tiberiu Covaci și Ion Abrudan. Regia artistică și coloana sonoră sunt semnate de Ion Ciubotaru.

C. L.

CURSUL VALUTAR*

VALORI ÎNREGISTRATE IERI, 28 MARTIE 2001

Denumirea valutei	BNR	BCR		BRD		Banca Transilvania		Banca Agricolă		Bursa neagră	
		C	V	C	V	C	V	C	V	C	V
Dolar	27497	27390	27540	27300	27600	27450	27530	27310	27540	27300	27600
Marca germană	12478	12293	12738	12385	12670	12450	12650	12550	12640	12350	12600

VIA Lawyers
Firmă de Avocați din Toronto Canada
OFERĂ REPREZENTARE JURIDICĂ PT
EMIGRARE
Canada
primește 225.000 noi imigranți
Reprezentarea se face din Toronto Canada
PLATA LA OBȚINEREA VIZEI
COSTURI ACCESIBILE
Arad, SC Proiect Arad SA
Bd. Decebal nr. 2-4, cam. 124
tel. 214678

Uniunea Sârbilor din Arad își schimbă sediul

În urma unei hotărâri aprobate în Consiliul Local Municipal, Uniunea Sârbilor din Arad se mută din imobilul situat pe B-dul Revoluției nr. 70 (Palatul Cenad) la o altă adresă: str. Episcopiei, nr. 32, pe care îl va utiliza cu titlu de închiriere.

T. M.

AU PLECAT DINTRE NOI!

Ursa Ileana (1921); Ganea Viorel (1971); David Floarea (1952); Frenț Ana (1929); Purice Ana (1920).

PE ȘOSELE

În 24 de ore, Poliția Rutieră a aplicat 101 amenzi în valoare de 14,1 milioane de lei. Pentru diverse defecțiuni tehnice descoperite la mașini au fost ridicate șase certificate de înmatriculare. Cinci șoferi au rămas fără carnet, unul dintre ei pentru că a fost prins conducând sub influența băuturilor alcoolice.

Este vorba despre **Petru Bogle**, de 46 de ani, din Arad.

De asemenea, agenții de circulație l-au depistat și pe **Mihăiță Mocanu**, de 38 de ani, din satul Chier (comuna Târnova). Acesta conducea pe drumurile publice un tractor neînmatriculat, fără a poseda permis de conducere. Mocanu este cercetat în stare de libertate.

INVITAȚIE LA DRUMEȚIE

Iubitorii de drumeție sunt invitați sub genericul „VENIȚI CU NOI!", sâmbătă, 31 martie 2001, într-o excursie pe traseul: Radna- Mănăstirea Maria-Radna - creasta Radnei - creasta laterală stângă - ruinele cetății Cladovei - valea Cladovei - valea Jerbelova - dealul Minișului - sub vf. Capra - Ghioroc în lungime de circa 14 km. Cheltuieli de transport: 22.800 lei. Conducător de grup: Liptai Ronald. Întâlnirea participanților cu grupul are loc sâmbătă cu 30 minute înainte de plecarea trenului în fața stației CFR Arad. Plecarea din Arad are loc cu trenul de la ora 7,42 până la Radna, iar întoarcerea seara la ora 20,43.

„ADEVĂRUL" VĂ ASCULTĂ

La telefonul dimineții, 280944, între orele 9,00-12,00

• **Apel umanitar.** Ilie Maria Diana are cinci ani și suferă de tetrapalizăspastică. Ea a suferit o operație la un picior și nu poate să meargă. Timp de șase luni are nevoie de un tratament, dar familia fetiței nu dispune de mijloace materiale. Cei care doresc să o facă sunt rugați să contacteze familia Sebesan, Aleea Saturn, bl. A12, Sc. D, et. 1, ap. 5, telefon 246695.

• **Ceasul de la Primărie provoacă nervi** Mulți locatari de pe B-dul Vasile Milea ne-au sunat foarte revoltați din cauza ceasului din turnul Palatului Administrativ. „Ceasul cântă și noaptea din oră în oră și nu putem dormi din cauza lui. Ne trezim și noi noaptea de câte ori începe să cânte. Ne-am săturat și rugăm pe cei în cauză să facă ceva."

• **Vătmănița nepoliticoasă.** Dl. Filip Simion, pensionar, domiciliat în Piața Romană, ne relatează următoarele: „Azi dimineață (n. ieri) în jurul orei 10,30, am urcat în tramvaiul care circula pe linia 1, cu nr. 130, din stația de la Teatru. Vătmănița a închis ușa pe mine și când i-am spus a început să țipe că ea nu are timp să stea după toată lumea. Între Teatru și Boul Roșu a oprit ca să coboare o prietenă de-a dânsei cu care vorbea în cabină. Doresc să fie sancționată pentru că e strigător la cer să te comporți așa cu călătorii".

Redactor de serviciu, S. AMBRUȘ

Alo, Ambulanța!

Ieri, până la orele prânzului, ambulanța a fost sesizată de trei ori pentru boschetari căzuți pe stradă. Unul dintre ei a făcut o criză de epilepsie în Piața Pompierilor și a fost transportat la Spitalul Județean. În cazul celorlalți doi, cadrele medicale de la Serviciul de ambulanță s-au confruntat cu alarme false. Unul cerșea la intersecția Bulevardului Revoluției cu Lucian Blaga, iar altul a fost găsit dansând, nu prea îmbrăcat, pe strada Măgurei din cartierul Gai. Ambulanța e solicitată pentru tot mai multe cazuri de acest gen, oamenii cu reale probleme de sănătate, fiind obligați să aștepte mai mult timp sosirea ei.

A.B.

„Tradiție și folclor în Țara Zarandului"

Vineri, 30 martie a. c., orele 14, la magazinul „Muzica" va avea loc lansarea casetei audio „Tradiție și folclor în Țara Zarandului" a grupului folcloric „Sânzienele".

HOROSCOP

Joi, 29 martie

Berbec (21.03-20.04). Capacitatea dvs. de analiză atinge cote ridicate.

Taur (21.04-20.05). Nu sunteți adeptul concesiilor, însă câteodată împrejurările vă silesc să le faceți.

Gemeni (21.05-20.06). Inițiativele pe care le promovați se bucură de susținerea colegilor.

Rac (21.06-22.07). Trebuie să știți să profitați de toate ofertele care vi se vor face dovedind însă vigilență.

Leu (23.07-22.08). Vitalitatea dvs. se află la un nivel acceptabil dar e bine să nu vă ocupați de lucruri care implică un consum nervos ridicat.

Fecioara (23.08-22.09). Câteva zile veți avea parte de o perioadă mai liniștită.

Balanța (23.09-22.10). Pe plan afectiv, relația pe care o aveți se va consolida.

Scorpion (23.10-21.11). Trebuie să procedați cu discernământ pentru ca lucrurile să nu scape de sub control.

Săgetător (23.11-21.12). Capacitatea dvs. de muncă și puterea psihicului vă vor ajuta să treceți peste problemele ivite.

Capricorn (22.12-19.01). Aveți posibilitatea să vă ocupați în aceste zile și de problemele personale.

Vărsător (20.01-19.02). Vă aflați în grațiile planetelor și trebuie doar să profitați de ocaziile care vi se oferă.

Pești (19.02-20.03). Trebuie să profitați de toate situațiile favorabile pentru a vă redresa bugetul.

MOCHETA
Arad, Piața Gării
Telefon 235.221
MARI REDUCERI DE PREȚURI
MONTAJ LA STANDARDE EUROPENE

ACTUALITATEA CULTURALĂ

TEATRU

Teatrul de Stat Arad prezintă azi, 29 martie 2001, ora 18,00, spectacolul cu piesa „**Fiecare cu tomberonul lui**" de Liana Didilescu.

CINEMATOGRAFE

Dacia: Bărbați de onoare (SUA) 9,30; 11,45; 14; 16,15; 18,30; 21

Mureșul: Billy Elliot (Anglia) 10; 12; 14; 16; 18

Arta: Condamnați la dragoste (Franța) 15; 17; 19

Sala Mică: Rechinii ucigași (SUA) 15,30; 18

CENACLU

Azi, 29 martie, ora 17, în Sala Mare a Casei de Cultură a Municipiului Arad va avea loc obișnuitul cenaclu literar. Vor citi proză: Lucia Cuciureanu și poezie Francisc Vinganu.

CONCERT

Filarmonica de Stat Arad prezintă azi, 29 martie, ora 19,00, un concert simfonic sub bagheta dirijorului Reinold Giovaninetti din Franța, solist Sorin Dogariu. Din program: Toccata pentru pian și orchestră (primă audiție) - Remus Georgescu; Concert pentru pian nr. 1 - Franz Liszt; Simfonia a VI-a „Patetica" - Piotr Ilici Ceaikovski.

CINEMATECA

Casa de Cultură a Municipiului Arad anunță publicul că vineri, 30 martie, ora 20,00, în sala Cinematecii „Mihai Popovici" va rula filmul „Crima de pe malul Tibrului", în regia lui Bernardo Berttoluci.

UTILITARE

FARMACII DE SERVICIU

Farmaciile „**Sinapis**", B-dul Revoluției, nr. 88, lângă Noul Stil, telefon 282369, „**Noua Farmacie**", str. Andrei Șaguna, nr. 15, telefon 948 sunt de serviciu cu program non-stop.

URGENȚE STOMATOLOGICE

Cabinetul de pe str. Crișan (în spate la Gionelli) are program non-stop. Telefon: 253794. Cabinetul din B-dul Revoluției nr. 62, ap. 17, între orele 9,00-19,00. Telefon: 256665.

ADMINISTRAȚIA FINANCIARĂ

Administrația Financiară a municipiului Arad: Asistență contribuabili (impozitul pe venitul global) - telefon 280633, 280733, int. 198.

TELEFON DE URGENȚĂ LA POLIȚIE: 955.

Echipa de serviciu
GABRIELA GROZA
secretar de redacție.
Bianca Felea, Adela Homorâceanu, Ioan Leac, Dina Rujan, Ramona Vidulescu
– tehnoredactare computerizată.
Monica Ardelean, Doina Jureă, Aurica Telcian, Dacian Toduța
– corectură.

Nu e păcăleală!

De la 1 Aprilie

OJPC VA AVEA UN NOU DIRECTOR

Începând cu 1 aprilie a.c. conducerea Oficiului Județean pentru Protecția Consumatorului, deținută până în prezent de dl. **Gelu Florincaș**, va fi preluată de dl. **Gheorghe Iancu,** fost director al IAS-ului Șagu.

Viitorul șef al OJPC-ului s-a născut în 19 mai 1958 în județul Bihor. A urmat cursurile Institutului de Agronomie din Timișoara, pe care le-a absolvit în anul 1982.

Până în 1990 a profesat ca agronom, în funcția de inginer șef la IAS Pecica. În același an a fost numit director tehnic la IAS Șagu. După câteva luni a fost promovat în funcția de director al aceleiași întreprinderi. Dl. Iancu este căsătorit și are două fiice.

Obiectivul principal urmărit de noul director al OJPC Arad vizează impunerea unui comerț civilizat, la standarde europene, în deplin respect față de cumpărător/ consumator.

MADIANA MICAN

Pe cheltuială publică

CONSILIERUL FOȘLEA SE PLIMBĂ PRIN... ANGLIA

41 de milioane lei pentru două zile de seminar

În perioada 5-6 aprilie, la London Borough of Southwark, Marea Britanie, va avea loc al șaselea seminar anual „Energia în Agenda Locală 21". Seminarul va dezbate problema zonelor urbane și se adresează autorităților locale și sectorului public. Obiectivul evenimentului este schimbul de experiență în domeniul producerii, consumului și economisirii energiei.

Consilierii locali au aprobat ca Aradul să fie reprezentat la seminar de consilierul PDSR Mircea Foșlea, pe considerentul că este specialist în domeniul energiei.

Cheltuielile estimate și aprobate pentru această deplasare se ridică la 41 milioane lei.

N.R. Întâmplător sau nu, consilierul municipal Foșlea aparține aceluiași cult religios ca și primarul Dorel Popa...

T. M.

DELAPIDARE

Un vânzător-gestionar la S.C. „ELIPTIC GROUP", sucursala Arad, este cercetat în stare de libertate pentru săvârșirea infracțiunii de delapidare.

În două zile (14 și 15 martie a.c.) Sechelaru Eugen Valentin, 31 de ani, din Arad și-a însușit din încasări peste 14 milioane de lei pe care le-a folosit în interes propriu.

HOȚ DE BICICLETE

În noaptea de 26/27 martie a.c., un moldovean cu nume nemțesc i-a furat bicicleta lui R.P. din Gurahonț. Valoarea prejudiciului este de circa un milion de lei.

KOLLER CONSTANTIN PETRE de 34 de ani este din Fundul Moldovei, județul Suceava, cu reședința în comuna Brazii.

În prezent este cercetat în stare de libertate.

Accident de circulație la „poarta" de vest a municipiului

DOUĂ TINERE ȘI-AU PIERDUT VIAȚA

Marți seara, în jurul orelor 23,00, pe raza municipiului Arad, la ieșirea dinspre Pecica s-a petrecut un grav accident de circulație.

Aflat la volanul unui Mercedes D 230 cu numărul de înmatriculare N 0631934, Gridjac Gheorghe de 30 de ani din Zădăreni a surprins și accidentat mortal două tinere din Arad, muncitoare la S.C. „PETRI ROMANIA", care ieșiseră de la schimbul II.

Carmen Coca de și Florentina Fusz și-au pierdut viața sub roțile mașinii. O a treia femeie, colegă de serviciu cu ele, a fost grav accidentată. Clara Melics de 29 de ani a fost transportată la Spitalul Județean cu multiple traume.

După cum ne informează Poliția, cele trei muncitoare s-au angajat în traversarea străzii prin loc nepermis și fără să se asigure. Cercetările continuă.

TÂLHAR LA 13 ANI

În data de 27 martie a.c., ȚINTAȘ ALINA, de 19 ani din Arad, a reclamat la Poliție că a fost ținta unei tâlhării. În după-amiaza zilei de 26 martie a fost acostată pe stradă de un tânăr care i-a smuls lănțișorul de aur de la gât.

Trecând la verificările de rigoare, polițiștii au identificat tâlharul. Acesta este un pușți de 13 ani din Arad.

Prejudiciul a fost recuperat.

CONSILIERI DIN CSONGRAD, LA ARAD

Consiliul Județean Arad primește astăzi vizita delegației Adunării Generale a județului Csongrad, formată din 50 de persoane.

Cu această ocazie va avea loc o ședință extraordinară a CJA în care va fi prezentată evoluția relațiilor dintre cele două regiuni.

Consilierii maghiari vor face o plimbare cu „Săgeata Verde", iar vineri vor vizita Zona Liberă Curtici, Complexul Agroindustrial din aceeași localitate și Castelul de la Macea.

S. AMBRUȘ

„COLECȚIONAR" DE CARTUȘE

Un agricultor din localitatea Mădrigești comuna Brazii, s-a apucat de colecționat... cartușe. La domiciliul lui Stănică Fănel-Claudiu, de 25 de ani, Poliția a descoperit patru cartușe de vânătoare cu alice, de calibrul 12 mm pe care tânărul le deținea ilegal.

Pentru nerespectarea regimului armelor și munițiilor, lui Stănică i s-a întocmit dosar penal, cercetarea derulându-se cu „colecționarul" în stare de libertate.

LA „MITITICA"

Poliția i-a identificat și îi cercetează în stare de reținere pe: ● Botu Ioan Gheorghe, de 26 de ani din Arad care, în perioada 5-15 martie a.c., l-a instigat pe minorul M.V. la comiterea mai multor furturi calificate; ● Bratima Nicolae de 30 de ani, B. Bogdan de 16 ani ambii din Arad și Iordan Gabriel de 20 de ani din Brașov în sarcina cărora s-a stabilit că, în noaptea de 11/12 februarie a.c., au pătruns în sediul societății comerciale „KNERT" din Arad de unde au „luat" bunuri în valoare de cinci milioane de lei.

Tarifele pentru călătoria cu trenul - majorate cu 11,8%

Tarifele pentru transportul feroviar de călători au fost majorate, începînd cu data de 25 martie, cu 11,8%, în conformitate cu evoluția inflației în ultimele patru luni, respectiv în intervalul noiembrie 2000-februarie 2001. "CFR Călători a vrut să majoreze tarifele încă din luna ianuarie. Am încercat, însă, o raționalizare a costurilor în cadrul societății, astfel încît să amînăm cît mai mult acest moment", a declarat, miercuri, Miron Mitrea, ministrul Lucrărilor Publice, Transporturilor și Locuinței (MLPTL).

Mitrea a arătat că actualul sistem de tarifare pe calea ferată va fi modificat, avîndu-se în vedere ca cea mai mare parte a subvențiilor de la stat, destinate acoperirii diferenței dintre costurile de operare și prețul biletului, să fie direcționată către trenurile care funcționează în regim de personal. "Noi îi subvenționăm acum și pe cei care au bani, dar și pe cei care nu au", a spus ministrul, care a arătat că în viitoarea schemă de tarifare la trenurile de rang superior nivelul subvenției va fi diminuat semnificativ. "Pentru cel care face navetă cu personalul, un bilet va costa 5.000 de lei, față de 20.000 lei în prezent", a exemplificat Mitrea.

Ultima majorare a tarifelor valabile pentru călătoria cu trenul a avut loc la 1 decembrie 2000, cînd s-a aplicat o creștere medie de 7,6%. Anul trecut, CFR Călători a mai operat modificări ale tarifelor în iulie, cu 8,6%, respectiv în septembrie, cu 7,2%.

A fost predat autorităților române

DUPĂ CE A ÎNCERCAT SĂ TRANSPORTE ILEGAL ÎN GERMANIA DOI GEMENI ÎN VÂRSTĂ DE 11 LUNI

Un bărbat care a încercat să transporte ilegal în Germania doi gemeni în vîrstă de 11 luni a fost predat autorităților române de reprezentanții Poliției de frontieră de la Nagylak, informează MTI, citat de MEDIAFAX.

Bărbatul de origine irakiană, în vîrstă de 30 de ani, deținea un pașaport emis de autoritățile germane. El trăiește, împreună cu soția și cei doi copii ai lor, într-o tabără de refugiați situată în apropierea municipiului București. Familia a dorit să se stabilească în Germania, însă femeia nu a obținut viza necesară.

În aceste condiții, bărbatul a decis să apeleze la o soluție neobișnuită, ascunzînd copiii sub bancheta din spate a autoturismului său și pornind spre Germania. El a sperat că, o dată ajuns acolo, va putea solicita întregirea familiei.

Bărbatul nu avea o declarație scrisă care să ateste acordul soției sale pentru transportul copiilor, motiv pentru care cei trei au fost predați, marți seara, autorităților române.

Guvernul analizează posibilitatea reducerii nivelului fiscalității

Guvernul analizează posibilitatea reducerii nivelului fiscalității, măsură care ar fi urmată de creșterea veniturilor bugetare și de diminuarea nivelului economiei subterane și a evaziunii fiscale.

"Discutăm foarte serios de reducerea nivelului fiscalității, despre politica fiscală și vrem să revedem întregul sistem fiscal", a declarat, ieri, premierul Adrian Năstase, care a prezentat exemplul Marii Britanii, unde veniturile bugetare au crescut după ce fostul premier, Margaret Thacher, a redus nivelul de impozitare de la 80% la 40%.

"Trebuie să învățăm din aceste lucruri și să înțelegem că fiscalitatea omoară pînă la urmă afacerile", a spus Năstase.

Premierul a adăugat că România are nevoie de "legi concrete", care să reducă nivelul economiei subterane și al evaziunii fiscale. El a arătat că nu a fost descoperit încă "un instrument de măsurare exactă a nivelului economiei subterane", dar a apreciat că acest fenomen, alături de evaziunea fiscală, este foarte răspîndit.

"Aceia care eludează legile și nu își plătesc datoriile la stat să fie urmăriți cu atenție", a mai spus Năstase.

Ieri dimineață

VAGONUL UNUI TRAMVAI A ARS CA O TORȚĂ

Ieri dimineață, în jurul orei 5,00, un tramvai al Companiei de Transport Public (CTP) a luat foc. Incendiul care a cuprins vagonul a luat amploare pe str. Ștefan cel Mare - colț cu Stan Dragu. Vagonul-remorcă a ars aproape complet, rămânând doar părțile metalice. Echipa ziarului nostru a ajuns la fața locului la scurt timp după declanșarea incendiului. Detașamentul de Pompieri Arad a sosit prompt, luptându-se cu focul timp de 45 de minute.

Chiar dacă primul vagon a fost compromis, remorca a fost salvată de „furia focului".

„Incendiul a fost provocat din cauza unui scurt-circuit electric la aeroterma de încălzire a vagonului", ne-a declarat purtătorul de cuvânt al Detașamentului de Pompieri Arad, cpt. Lucian Câmpeanu. Potrivit directorului tehnic al C. T. P. - **Petru Cuvineanu** - vagonul-remorcă a fost achiziționat din Germania contra sumei de 500 DM. Acesta va putea fi reabilitat. În momentul pornirii incendiului nu se afla nimeni în vagonul-remorcă.

„În cazul în care erau pasageri în vagon aceștia trebuia doar să acționeze sistemul de alarmă și focul ar fi fost stins cu instinctorul", ne-a declarat dl. Cuvineanu...

OLIMPIU BULZAN

Foto: ST. MATYAS

O nouă organizare a Poștei?!

Astăzi, la Craiova, se desfășoară o întâlnire între noua conducere a Companiei Naționale Poșta Română și liderii sindicali ai acesteia din toată țara. La întrunire se va discuta modul de reorganizare al CNPR, precum și problemele pe care le va ridica acest lucru. Deja două regiuni poștale - Constanța și Iași - au fost desființate și au suferit noi forme de organizare a activității.

A. B.

JOI, 29 MARTIE 2001

TVR 1
7,00 Telematinal
8,00 Jurnalul de dimineață
9,00 Fotbal: Georgia - România - rel.
10,45 TVR Cluj
11,50 TVR Iași
12,55 TVR Timișoara
14,00 Jurnalul de prânz
14,15 Infomania
14,30 Districtul - rel.
15,15 Desene animate
15,35 Orice e posibil - s.
16,00 Convietuiri
17,30 Avanpremieră * Știri
17,35 Medicina pentru toți
18,15 Pasiuni - s.
19,00 Eu, cetățeanul!
19,50 Familia... Corect!
20,00 Jurnal * Meteo
20,40 Sport
20,45 Martorii - s.
21,45 Reflecții rutiere
22,00 Scurt pe doi
23,00 Jurnalul de noapte
23,20 Crime și secrete: moartea unei fete nevinovate - partea a doua
1,05 Nocturna melomanului
2,00 Jurnal - rel.
2,45 Crime și secrete: moartea unei fete nevinovate - rel.
4,30 Încurcături în familie - rel.

TVR 2
7,15 Desene animate
7,40 Tată, am încurcat-o! - rel.
8,05 Ferma - rel.
9,10 Quo vadis... homine - rel.
9,40 Atlas - rel.
10,15 Iubește-ți dușmanul - rel.
12,00 Băieți buni, băieți răi - s. rel.
12,45 D-ra Andreea - s.
13,40 Tribuna partidelor parlamentare
14,10 Desene animate
15,35 Trupa DP 2
17,00 Poftă bună cu Petrișor!
17,15 Aripi și roți
17,30 E dreptul tău!
18,00 Tată, am încurcat-o! - s.
18,30 Telejurnal TVR 2
19,00 Autograf muzical
19,15 Toți, împreună
20,00 Istoria alfabetelor
20,30 Ora adevărului
22,00 Vestitorii primăverii
23,00 Știri
23,05 Captiv în viitor - s.
0,00 Concert Beastie Boys
0,50 Știri bancare și bursiere
0,55 TVM. Mesager

PRO TV
7,00 Bani de buzunar
8,00 Știrile Pro TV
9,00 Hercule - s.
10,00 Tânăr și neliniștit - rel.
11,00 Echipa condamnaților - rel.
12,00 Spirit de echipă - s.
12,25 Mesmer - biografic, SUA, 1994
14,15 Tot înainte, Columb - rel.
16,00 Tânăr și neliniștit - s.
17,00 Știrile Pro TV
17,45 Teo
19,00 Știrile PRO TV
20,00 Foc încrucișat - acțiune, SUA, 1992
21,55 Știrile PRO TV
22,00 Chestiunea zilei
23,45 Știrile Pro TV
23,55 Profit
0,00 Zero
1,00 PRO TV te ascultă ce vezi
1,15 Echipa condamnaților - s.
2,15 Soldatul universal: Confruntare finală - acțiune/SF, SUA
4,00 Chestiunea zilei

TV ACASĂ
6,40 Iubire fără limite - rel.
7,30 Știrile de Acasă
8,10 Îngerașul - rel.
9,00 Seducție - rel.
10,15 Căsuța poveștilor - rel.
10,25 Acasă la bunica
10,35 Dragoste și putere - rel.
11,00 De 3 x femeie - rel.
11,55 Iubire fără limite - rel.
12,50 Dragoste nebună - rel.
13,45 Femei înșelate - rel.
14,15 Luisa Fernanda - rel.
14,45 la-mă acasă - rel.
15,30 Înger sălbatic - s.
16,20 Desene animate
16,30 Iubire fără limite - s.
17,20 Acasă la românți
17,30 Dragoste și putere - s.
17,55 Acasă la bunica
18,05 Seducție - s.
19,00 Îngerașul - s.
19,55 Desene animate
20,00 Știrile de Acasă
20,40 De 3 x femeie
21,30 Dragoste nebună - s.
22,20 Femei înșelate - s.
22,45 Luisa Fernanda - s.
23,20 Știrea zilei

HBO
10,00 Evita - dramă, SUA, 1996
12,15 Jakob, mincinosul - dramă, SUA
14,00 Totul despre sex - s.
14,15 Paulie - comedie, SUA, 1998
16,00 Război interstelar - SF, SUA, 1999
17,45 Atingerea dragostei - dragoste, SUA, 1999
20,00 Băiat de treabă - acțiune, Hong Kong, 1998
21,30 Regăsirea - dramă, SUA, 1999
23,15 Atac la metrou - suspans, SUA, 1998
1,00 12 oameni furioși - dramă, SUA

PRIMA TV
7,00 Salvați de clopoțel - rel.
8,00 Prima Mix!
13,25 Clip Art
13,30 Creaturi sălbatice - documentar
14,30 Cronica cârcotașilor - rel.
15,30 Viper - s.
16,30 Salvați de clopoțel - s.
17,30 Camera de râs
18,00 Focus
19,00 Luna sălbatică - s.
20,00 Copiii spun lucruri trăsnite
21,00 Supraviețuitorul
21,45 Obiectiv
22,45 Focus
23,15 Viper - rel.
23,55 Clip Art
0,00 Camera de râs - rel.
0,30 Focus - rel.

TELE 7 ABC
7,00 Emisiune muzicală
10,00 La ordinea zilei - rel.
11,30 As Show - rel.
12,30 Reporter Tele 7 - rel.
13,45 Cutia muzicală
14,45 Documentar
16,00 D'ale lui Cătălin
18,00 As Show
19,00 Germania astăzi - doc.
19,30 La ordinea zilei
21,00 Telejurnal
21,30 Caleidoscopul artelor - doc.
22,00 Telemedicina
22,59 Telecaricatura zilei
23,00 Loto. Joker. Pariul Trio
23,15 D'ale lui Cătălin - rel.
1,15 Emisiune muzicală

ANTENA 1 - TV ARAD
6,00 Dedicații muzicale
6,05 Prieteni fără grai
6,25 Revista presei
6,30 Știri - rel.
7,00 Observator
8,00 'Neata
11,00 Zile din viața noastră - rel.
11,45 Elena, viața mea - s.
12,30 O pacoste de frate - s.
13,00 Știrile amiezii
13,15 Cine-i Harry Crumb - rel.
15,00 Hochei: **Iugoslavia - Israel**, în direct
16,15 Actualitatea arădeană
16,35 Publicitate, Promo, Dedicații muzicale
16,45 Știri
17,20 Îmbrățișări pătimașe - s.
19,00 Observator
19,50 Din Dragoste, cu Mircea Radu
21,30 Brigada Mobilă
22,00 Marius Tucă Show
23,00 Observator
23,30 Hochei: **România - Belgia** - rezumat
0,30 Tele Eurobingo 2
1,30 Observator - rel.

TV INTERSAT
8,25 Deschiderea programului
8,30 Cafeaua de dimineață
9,30 Trei destine - s.
10,30 Mistere, farmece și miracole - s.
11,00 Știrile Intersat * Vocea străzii - rel.
12,00 Șoaptele care prevestesc moartea - rel.
13,30 Comorile lumii - rel.
13,45 Lumea adâncurilor
14,00 Scales of Justice - s.
15,00 Eurocops - s.
15,30 Muzică populară
16,00 Emisiune în limba maghiară
17,00 Neon Rider - s.
18,00 Haideți să ne jucăm - s.
18,15 Știrile Intersat * Vocea străzii
19,00 Trei destine - s.
20,00 O oră cu Dani Dascălu
21,00 Mistere, farmece și miracole - s.
21,30 Cartierul chinezesc din America - film
23,00 Știrile Intersat * Vocea străzii - rel.
0,00 Erotica

ATOMIC TV
7,00 Selector
10,25 Reactor
10,30 Atomic Café - rel.
11,00 Atomix - rel.
14,00 Interactiv
15,30 Proaspete și fierbinți
15,55 Reactor
16,00 Metropolis - rel.
17,00 Selector
19,00 Atomix
21,55 Reactor
22,00 Hai Hui - rel.
22,30 Selector
23,00 Klub Bizzar - rel.
0,00 Insomnia

RADIO ARAD & RADIO CONTACT (99,1 MHZ)
6,00 Lupta cu somnul; 8,00 Bună dimineața, Arad!; 10,00 Tovarășii mei; 12,00 Pulsul zilei; 14,00 Radiomagazin Deutsche Welle; 15,00 Contact FM; 17,00 Muzica generației în loden; 18,00 Radiomagazin Radio France International; 19,00 Bună seara, Arad!; 20,00 Ce și pentru cine?; 21,00 În arșița muzicii; 23,00 Contact FM.

RADIO PRO FM (92,1 MHz)
3,00-5,00 MUZICĂ; 5,00-5,30 BULETIN DE ȘTIRI la fiecare sfert de oră; **5,30-7,00 PRO FM PÂNĂ LA UNU; 7,00-10,00 PRO FM PÂNĂ LA UNU** cu Flavius Esnican; **10,00-13,00 PRO FM PÂNĂ LA UNU** cu Mihai Dobrovolschi; **13,00-14,00 13-14 CU ANDREI; 14,00-17,00 POFTIM PRO FM; 17,00-19,00 PRO FM E AICI** cu Cristi Schnebli; **19,00-22,00 ACULTĂ-ȚI MUZICA; 22,00-23,00 AUTO PRO FM CLUB** cu Dan Vardie; **23,00-2,00 PRO FM BY NIGHT.**

RADIO TIMIȘOARA
6,00 Ceasurile dimineții; 8,00 Muzică populară cu dedicații; 9,00 Cânt din suflet; 9,35 Amintiri, amintiri...; 10,00 De zece ori România; 11,00 Gramafon; 12,00 Miez de zi la polul vest; 13,00 Emisiune în lb. germană; 14,00 Emisiune în lb. maghiară; 15,00 Emisiune în lb. sârbă; 16,00 Radio cocktail; 18,00 Actualitatea radio; 18,10 Un răspuns pentru fiecare; 19,00 Radiojurnal; 19,15 Vârful de lance; 20,05 Călătorie în lumea poveștilor; 20,15 Școala pământului; 21,00 Curierul de seară.

RADIO SEBIȘ
6,00 Matinal 21
9,00 Tu alegi!
10,00 Cafeaua de zece
12,00 Secvența 21
14,00 La porțile dorului - muzică populară
15,00 Magazin 21
17,00 Lentila de contact
18,00 La mulți ani! - muzică populară și dedicații
19,00 Expresul de seară
22,00 Club 21
0,00 92,1 Insomnii

Redacția Adevărul nu își asumă răspunderea pentru modificările ulterioare intervenite în programele tv.

„LEGITIMITATEA SOCIAL-DEMOCRATĂ ESTE PRINCIPALUL NOSTRU ATÚ"

● Interviu cu FLORIN REMEȚAN, președintele PSDR Arad

– Domnule președinte, care vor fi criteriile după care se va hotărî componența delegației de la congresul de fuziune dintre PSDR și PSDR?

– Am întrebat și eu acest lucru la ședința Comitetului Director al PSDR și am înțeles că numărul de membri va fi principalul criteriu, și nu rezultatul alegerilor locale. Cu toate acestea, pentru liniștea celor din PSDR, noi nu putem să minimalizăm rezultatele bune pe care le-au avut ei în țară și în județul Arad - mă refer la numărul de primari, viceprimari, consilieri județeni și locali.

PSDR nu mai este ce-a fost la alegerile locale, a avut loc între timp fuziunea cu PS și ar fi nedrept ca singurul criteriu să fie rezultatele alegerilor. Între timp, am înregistrat numeroase adeziuni la PSDR, avem acum primari și viceprimari... Cred că în urma fuziunii cu PDSR va rezulta cel mai tare partid din România pentru mulți ani de acum încolo!

– Care sunt principalele atú-uri ale PSDR-ului care l-au recomandat pentru a fuziona cu PDSR? Ce va rămâne din identitatea PSDR-ului?

– Îi anunț pe cei din PSDR, dar mai ales pe cei din PDSR, că suntem un partid bine închegat, care are în componență oameni de calitate. Cred că, pe lângă toate acestea, legitimitatea social-democrată este principalul nostru atú. Probabil că unii din PDSR, care cred că ne vor înghiți fără pretenții din partea noastră, minimalizează acest aspect.

– Sunteți, probabil, unul dintre cele mai criticate persondaje politice din Arad în acest moment: PDSR-ul vă acuză că aveți pretenții exagerate și că vreți să introduceți, pe ușa din dos, unii oameni în viitorul PSD...

– Nu este bine că PDSR-ul ne acuză - de fapt ne-a acuzat doar dl. Sârbu într-o declarație nefericită - nu trebuie să-i deranjeze faptul că vine lumea spre PSDR, ci faptul că nu merge lumea spre PDSR. Probabil că unii oameni vin spre noi pentru a face parte din viitorul PSD, dar sunt convins că majoritatea vin spre noi pentru că au auzit că în PSDR există o echipă de oameni minunați, care lucrează, colaborează și respectă cu sfințenie democrația internă de partid. Eu mă zbat pentru membrii noștri, pentru problemele lor și ale comunității din care provin aceștia. În calitatea mea de subprefect însă, eu ajut pe toată lumea, indiferent din ce partid ar proveni, în măsura posibilităților.

– Alte partide vă acuză pentru racolări...

– Sigur că e neplăcut să pierzi membri. Și eu am ținut cu mare dificultate membri la PS, și nu am reușit întotdeauna, mai ales atunci când ești în opoziție și nu ai nimic de oferit decât iluzie și speranță. Oamenii nu vin acum în PSDR la ciolane - noi nu avem ce ciolane să oferim, avem pondere de 5-10% din administrația locală - ei vin pentru că sunt dezamăgiți de propriile partide. De exemplu, în PD există falii, conflicte, care i-au dezamăgit pe membrii simpli, care nu agreează astfel de lupte, de aceea se orientează spre noi. La fel, în ApR sunt probleme importante, la Arad nu mai există de fapt un nucleu de conducere. De la ApR au venit la noi până acum trei primari, doi viceprimari și vor mai veni... Dl.-Moș s-a supărat foarte tare că am inclus PUNR-ul la partide de la care ne-au venit membri. Eu nu am făcut din asta un obiectiv, dar oamenii din PUNR au fost dezamăgiți, s-au simțit trădați de alianța cu PNR...

– Se vorbește totuși de o activitate intensă pe care o desfășurați în județ...

– Eu merg aproape zilnic în județ și particip la adunări cetățenești, unde spun clar ce vrea acest guvern, ce dorim să facem și ce vom face. Le spun oamenilor ce importantă este comunitatea locală și munca lor, pentru că nimeni nu le va da pomană, va trebui să valorificăm resursele locale. La aceste adunări eu invit primarii și viceprimarii, iar după adunări eu îi invit pe membri și simpatizanți să rămână în sală, pentru discuții. Spre surprinderea mea, în sală rămân aproape trei sferturi. Țin însă să-i spun d-lui Seculici că nu folosesc mașina Prefecturii sau alte resurse ale Prefecturii, pentru aceste acțiuni.

Apoi, eu sunt un idealist care dorește să vadă ziua în care politicienii vor lucra în interesul cetățeanului. De aceea, am instituit în PSDR un sistem de alegeri permanente - partidul trebuie să fie un organism viu, în special în perioada dintre alegeri, când partidele noastre intră în letargie și nu mai fac nimic. Eu pretind o relație permanentă a președintelui organizației și a aleșilor locali cu membrii organizațiilor.

– În acest moment, în PDSR Arad există probleme, aveți preferințe în ceea ce privește președinția PDSR la Arad?

– În primul rând, sunt nemulțumit de colaborarea cu PDSR din toamnă, când au minimalizat importanța partidului nostru. Chiar dacă nu avem mulți bani, am avut o forță umană extraordinară care nu trebuie minimalizată. Această atitudine s-a păstrat ușor și după alegeri, pentru că nu am reușit să organizăm nici o întâlnire la nivelul conducerilor locale dintre cele două partide. Eu sper însă că problemele din PDSR se vor rezolva curând. L-am asigurat pe dl. Avram Crăciun, ca și pe dl. Gheorghe Pele - al cărui subaltern sunt în fond și cu care am o colaborare foarte bună în Prefectură - că nu vom juca în tabere, că vrem să vedem o conducere unitară și legitimă a PDSR-ului, cu care să discutăm.

– S-a vorbit foarte mult de faptul că Aradul a pierdut mult datorită lipsei coordonării politice la nivelul județului Arad...

– Prefectul Gheorghe Pele a inițiat deja un dialog politic cu parlamentarii, dialog care poate avea loc de oricâte ori este nevoie, problema este însă că nu toți sunt din Arad... Eu cred însă că cel mai bine este să fie coordonată activitatea parlamentarilor din Polul Democrației Sociale din România. Nu știu cât de eficient este să ne întâlnim cu parlamentarii din opoziție, care au, în fond, opinii politice diferite. I-am provoca să aibă o atitudine aici și alta la București, unde vor acționa în interesul partidului căruia îi aparțin.

FLAVIUS GHENDER

S-A SPART PDSR-ul!

Ieri dimineață, la sediul PDSR Arad era mare vânzoleală. Motivul? Sediul fusese spart și devastat. Hoții tăiaseră cu bomfaierul grilajul de metal, au pătruns în sediu și... au purces la treabă. Liviu Gârgari, secretarul organizației ne-a declarat stupefiat: **„Dulapurile sunt sparte, scaunele rupte, documentele împrăștiate pe jos... Ce să mai spun? Vandalism în toată regula... Au furat fax-ul, combina muzicală, ceasul și haina de piele a lui Avram Crăciun."**

În momentul documentării noastre mai mulți polițiști lucrau de zor la luarea amprentelor și la constatarea spargerii.

Din câte ne-am dat seama, toate încăperile au fost devastate, dar biroul președintelui Avram Crăciun arăta cel mai jalnic.

În încheiere, menționăm și faptul că hoții au încercat să pătrundă și în sediul PUNR, dar fără succes. D-na M. Tudoran, secretara PUNR Arad ne-a declarat că **„lacătul a fost forțat, dar n-au putut pătrunde în sediu."**

DORU SINACI

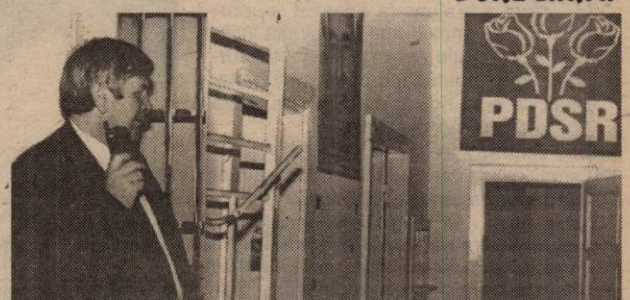

Colonelul (r) Gârgari, raportând: „Șefu'! Ne-au spart..."
FOTO: V. MUSCA

GURA TÂRGULUI:

„LU' CRĂCIUN I-O FOST FURATĂ HAINA DE PELE"

Spargerea și devastarea sediului PDSR Arad a determinat un adevărat pelerinaj pe centrul Aradului. Pe lângă mai mulți gură-cască (nelipsiți în astfel de împrejurări), erau și câțiva mucaliți ce comentau pe la colțuri:

● Nu v-am spus că se sparge PDSR-ul și că anul ăsta Crăciunul pică de Paști.

● Lui Crăciun i-o fost furată haina de piele. Adică haina de prefect.

– Și ce dacă? Și lui Coifan i-au furat haina de piele tocmai din Parlament...

– Lasă, bă! Coifan și-o recuperat-o...

● Privind hârtiile împrăștiate pe jos, un pedeserist s-a scăpat: „N-or fi furat și Adeziunea mea?"

● Altul, mai disperat: „Doară n-au furat și lista cu posturile..."

● Un venerabil țărănist: „Ce să-i faci? Și-a luat Costea afișele înapoi..."

● Proști și hoții ăștia. Puteau să fure valuta de la Consulatul Guineei Bissau...

● Un bătrânel sfătos: „Ce vă mirați? Așa-i de când lumea: hoții fură puterea..."

● Unul, care a pedeserit peste zece ani: „Săracu' Crăciun. L-or furat de tot."

● Altul: „Lasă, că nu haina îl face pe om..."

● Trezorierul Al. Vălean: „Măi oameni buni. Ăștia caută noaptea banii pe care eu nu-i găsesc nici ziua."

● Un fost contabil: „Și eu mi-am dat foc la gestiune când s-a apropiat controlul."

SIMION TODOCA
DORU SINACI

GHEORGHE FEIEȘ: TACE CA PEȘTELE

Grupul peremiștilor arădeni care a contestat prezența deputatului Creț Nicoară în fruntea filialei arădene a avut înaintea ședinței Biroului Executiv al partidului o serie de întâlniri cu notabilități ale PRM. Astfel, G. Feieș, V. Popina N. Curta, L. Ilieșiu și C. Stoenoiu s-au întâlnit cu Lucian Bolcaș (liderul grupului PRM din Camera Deputaților), cu prim-vicepreședintele PRM, Corneliu Ciontu și cu secretarul partidului, Ilie Neacșu.

După ședința Biroului Executiv, care l-a reconfirmat pe președintele Creț Nicoară, Gheroghe Feieș a refuzat, la insistențele noastre repetate, să facă comentarii în legătură cu decizia Biroului Executiv, cu pregătirea alegerilor din luna iunie în filiala PRM Arad sau despre viitorul grupului contestatar în cadrul partidului.

F. GHENDER

GHEORGHE FALCĂ - DE DOUĂ ORI VICEPREȘEDINTE!

Vicepreședintele Consiliului Județean, Gheorghe Falcă, vrea să-și mai adauge la panoplia politică încă un titlu de vicepreședinte. La alegerile care vor avea loc la primul Consiliu de Coordonare Național - care se va ține după Covenția Națională -, Gh. Falcă va candida pentru funcția de vicepreședinte al PD. Amintim că, în prezent, Gh. Falcă este președintele pe țară al Organizației de Tineret a Partidului Democrat.

I. I.

În prezența lui Petre Roman

DEMOCRAȚII ARĂDENI ÎȘI ALEG DELEGAȚII LA CONVENȚIA NAȚIONALĂ

Astăzi, la orele 14,30, va avea loc ședința Consiliului de Coordonare al PD Arad în care se vor stabili delegații la Convenția Națională a Partidului Democrat care va avea loc în mai a.c.

Aradul va trimite la București 14 delegați de drept și 10 delegați care vor fi aleși. Dintre delegații de drept fac parte președintele partidului, Gh. Seculici, vicepreședinții, deputatul Dan Ionescu, vicepreședintele C.J.A., Gh. Falcă, președinții organizațiilor de femei și de tineret.

Ceilalți 10 delegați vor fi aleși de către Consiliul de Coordonare Județean și vor fi validați de către Biroul Permanent Județean. Dacă vor fi mai mult de 10 propuneri, Biroul Permanent Județean va fi cel care îi va alege pe cei 10.

Va fi prezent la Arad și președintele partidului, Petre Roman, care va participa la ședința Consiliului de Coordonare Județean. Precizăm că, cu zece zile în urmă a fost la Arad și Traian Băsescu principalul contracandidat al lui P. Roman la funcția de președinte al partidului.

Gh. Seculici a declarat că va sprijini moțiunea lui P. Roman, dar în ceea ce-i privește pe ceilalți delegați arădeni la Convenția Națională, nu se știe nimic precis. P. Roman va încerca astăzi să câștige de partea sa cât mai mulți delegați arădeni.

I. IERCAN

Adrian Nițu, directorul Zonei Libere Curtici

EU NU AM DE-A FACE CU LUPTELE DIN PDSR ARAD

Fiindcă circulă diverse zvonuri despre rămânerea pe post a lui Adrian Nițu, i-am solicitat acestuia o declarație despre situație:

„Lumea poate să vorbească ce vrea. Eu știu un lucru: am fost la d-l Sachelariu (responsabil cu zonele libere), i-am prezentat ce am făcut la Zona Liberă Curtici și bănuiesc că ce i-am spus eu au fost suficiente argumente pentru a mă menține pe post. Aș mai remarca faptul că ceea ce fac eu aici nu are nici o implicație politică, activitatea este de ordin economic și eu exact asta fac. Eu nu știu ce s-a discutat la București referitor la funcția pe care o dețin, iar faptul că d-l Avram Crăciun sau d-l Mircea Pavel sunt în Consiliul de Administrație al Zonei Libere este o problemă care nu depinde de mine. Eu știu un singur lucru: mă străduiesc să-mi fac treaba cât mai bine pentru a nu exista pretexte pentru o eventuală schimbare a mea din funcție. Dacă criteriile politice sunt în fața celor economice niciodată nu vom reuși să avem performanțe și vom rămâne săracii Europei. Un lucru este sigur: eu nu am de-a face cu luptele din PDSR Arad".

I. I.

În așteptarea privatizării

FOSTELE IAS-URI TRAG SĂ MOARĂ

În județul Arad există la această oră 25 de foste IAS-uri. Unele dintre ele, puține la număr - nici cât degetele de la o mână - se mențin pe linia de plutire, ba chiar reușesc să scoată un profit. Sigur, nu semnificativ, însă dacă ținem cont că doar în județul Arad datoriile cumulate ale fostelor IAS-uri se ridică la aproximativ 200 de miliarde de lei, este ceva.

Cum s-a ajuns la această „performanță"? În primul rând tehnologia învechită, creditele care nu au fost returnate la timp adunând dobânzi și penalități ce s-au ridicat de cele mai multe ori la dublul sumei inițiale.

Dintre cele 25 de foste IAS-uri, 7 sunt în lichidare judiciară. Un cuvânt care încă stârnește frisoane în rândul oamenilor. „Or, lichidarea judiciară nu implică nici pe departe desființarea acestor societăți, ci chiar oferă o șansă pentru continuarea activității", precizează Maria Boldea, consilier juridic la Direcția Generală pentru Agricultură și Industrie Alimentară Arad.

Problema acum este că acționarii și foștii locatari au rămas cu pământurile pe care nu se cultivă nimic, neavând banii necesari, contractele fiind expirate. Natural, nici nu culeg nimic...

Una din excepții este Agroind Fântânele. „Aici, cei care mai dețin terenuri au contracte ferme cu noi. În fiecare an, ne-am respectat contractele încheiate, mai puțin anul trecut, când în loc de 600 kilograme boabe pentru fiecare hectar, oamenii au primit doar 350 kilograme", spune ing. Dorin Oprișa, directorul unității. Merită menționat că Agroind Fântânele este una dintre puținele societăți care a reușit să se dezvolte în acești ani.

În fond, cuvintele lui Oprișa „nu există teren bun și teren rău, există doar pământuri nelucrate", este unul dintre adevărurile pe care ar trebui să le știe toată lumea, dar... Situația generală a fostelor IAS-uri nu este prea roză. Singura soluție este privatizarea chiar și pe unități mai restrânse, însă suprafețele să nu fie mai mici de 250 de hectare", adaugă ing. Ioan Țarău, director general la D. G. A. I. A. Arad. O încercare eșuată a fost Ordonanța de urgență 198/1999, referitoare la privatizarea fostelor IAS-uri. Însă se pare că aceasta va fi modificată și adaptată noilor condiții.

Secretarul de stat Gheorghe Predilă, de la M. A. A. a lăsat să se-nțeleagă acest lucru. El chiar susține că asociațiile salariaților și conducerile fostelor IAS-uri să beneficieze de facilități la cumpărarea acestor unități. La societățile cu datorii trebuie găsite formule de reeșalonare a acestora împreună cu Ministerul Finanțelor. În orice caz, Ordonanța 198 este inoperantă", a precizat Predilă.

Numai că pentru privatizare trebuie bani. „Iar bani nu prea avem. Cred că ar trebui gândită o formulă prin care plata să se facă în produse într-un anumit număr de ani" conchide ing. Dorin Oprișa. Însă problema nu va fi cu unitățile funcționale, cum e și cazul Fântânele, ci, cum aminteam, la cele cu mari datorii. Ele vor fi cele mai scumpe și nimeni nu se va înghesui să le cumpere. Or, tocmai aici e marea problemă - cum va reuși statul să privatizeze fostele IAS-uri cu mari datorii? O soluție trebuie găsită, căci s-a dovedit (nu doar la noi) că statul este cel mai prost administrator.

G. CONSTANTINESCU

ROMÂNIA - ȚARA TUTUROR POSIBILITĂȚILOR!

Ioan Gardner, bloc B 1/3, Arad. Treaba cu ceea ce se întâmplă în PDSR-ul local a fost nu o dată tratată în ziarul nostru „Adevărul", urmărind și în continuare acest subiect. Într-un asemenea context, scrisoarea dv. - fără supărare! - nu credem că aduce ceva nou, drept pentru care nici nu am publicat-o. De altfel chiar dv. spuneți că PDSR-ul n-are nevoie de noi înveninări, ci de maturitate și toleranță, lucruri care au funcționat perfect în Opoziție, dar care acum când PDSR-ul s-a pomenit la Putere sunt al naibii de greu de realizat. **Așa este, Puterea pervertește și-l face, de multe ori, pe om neom, dar cine ajuns undeva sus recunoaște acest adevăr?**

În altă ordine de idei iată datele cerute. 1. **La alegerile locale de anul trecut PDSR-ul a obținut pe județ 217 de mandate de consilieri locali**, el fiind urmat de PD - cu 134 mandate, ApR - 114, CDR - 77, PNL - 70, UDMR - 66, PUNR - 39, PPDR - 39 și PER - cu 34 de mandate. Evident, lista nu se termină aici, ea continuând și cu alte partide care însă au obținut un număr insignifiant de posturi de consilier, așa că nu are nici un rost să le pomenim. De reținut că aceasta era situația imediat după alegerile din iunie 2000, de atunci ea suferind tot felul de mutații, nu puțini consilieri de la te miri ce partide, devenind, brusc peste noapte mari fani ai PDSR-ului! 2. **Consiliul Județean are 39 de membrii,** cei mai mulți - 10 - cu ce folos? - provenind de la PDSR. În continuare, culoarea politică a celorlalți consilieri este următoarea: ApR - 5, PRM - 3 și PUNR - 2.

3. **Despre ordonanțele de urgență s-a vorbit mai mult decât despre ... al doilea război mondial,** dar, cum se vede, fără nici un rost, fiecare prim-ministru jurându-se la începutul mandatului că așa și pe dincolo pentru ca de a doua zi după instalarea în post să scoată - ca și predecesorii săi - pe bandă rulantă ordonanță după ordonanță. A, că undeva Constituția țării limitează foarte drastic acest lucru, e adevărat, dar cine se mai împiedică astăzi de o lege, fie ea și Constituție? Însă pentru că tot a venit vorba de ea să vedem, totuși, ce stabilește aceasta în privința atât de năbădăioaselor ordonanțe de urgență. Citâm, așadar, articolul 14 alineatul 4 din Constituție, articol care zice negru pe alb că: **„În cazuri excepționale Guvernul poate adopta ordonanțe de urgență. Acestea intră în vigoare - atenție! (n.n.) - numai după depunerea lor spre aprobare la Parlament. Dacă Parlamentul nu se află în sesiune, el se convoacă în mod obligatoriu". Frumos spus, dar din păcate fără nici o**

Poșta redacției

valoare, dovadă cele 570 (!) de ordonanțe de urgență înregistrate în perioada 1996-2000. „glorie" pe care și-o împart cei trei care au speriat vestul: Victor Ciorbea, Radu Vasile și Mugur Isărescu. Dacă ar fi să ne luăm după Constituție înseamnă că în ultimii 4 ani am avut nu mai puțin de 570 de cazuri excepționale care au necesitat luarea a 570 de ordonanțe de urgență! Evident, totul nu este decât o comedie - care prim-ministru a luat în seamă ce spune Constituția, fiecare adoptând o ordonanță de urgență când, credea el de cuviință sau când îi venea lui bine! Ca să nu mai pomenim și de cealaltă treabă, tot din Constituție, cea care zice că o ordonanță de urgență intră în vigoare doar după aprobarea ei de către Parlament. O prevedere care sună a glumă dacă ne gândim că nici una din cele 570 de ordonanțe de urgență nu a urmat calea constituțională, ele aplicându-se fără a mai aștepta girul Parlamentului imediat după votarea lor de către Guvern, lucru care se întâmplă numai la noi! Doar nu degeaba se zice **mai nou că nu Statele Unite, ci România este în lume țara tuturor posibilităților!**

CINE NU-L ARE LA INIMĂ PE PATRIARHUL TEOCTIST?

N. Crăinicean și alții, Arad: Așa după cum v-am spus și la telefon nu am publicat scrisoarea dv. din două motive. 1. Pentru că este prea lungă și apelează la comparații istorice care, după părerea noastră, nu-și au locul aici. Și 2. Pentru că este subiectivă, fiind greu de dovedit că în spatele atacurilor la adresa Patriarhului Teoctist stau nu știu care biserici neoprotestante. De fapt, este de așteptat ca el să nu fie pe placul multora, cu toate că trebuie să fii naiv să crezi că cel atacat este Patriarhul, **ținta finală - ce-i drept mascată ... - fiind Biserica Ortodoxă**. Dar, repetăm acestea sunt deocamdată simple presupuneri. Până la proba contrarie. Pe de altă parte și nouă ni se pare că, ultima „descoperire" senzațională a unui ziar central este puțin cam forțată, în sensul că acuzele care i se aduc Patriarhului prin înserarea unui așa-zis document provenit dintr-un dosar de Securitate nu prea au acoperire. Bunăoară, în privința pretinsei sale apartenențe la mișcarea legionară nu există niciun fel de dovezi, și cea mai bună dovadă în această privință este faptul că **numele actualului Patriarh al României nu apare nici ca învinuit și nici măcar ca martor într-unul din cele 521 de volume cât conține procesul legionarilor care a avut loc ulterior revoltei acestora**. De asemenea, tot ca un fapt oarecum picant este și acuza că în tinerețea sa „legionară" Teoctist ar fi incendiat - sau ar fi participat la incendierea unei sinagogi de pe strada Antim Ivireanu din București, **stradă pe care spun istoricii și cunoscătorii Bucureștilor nu există și n-a existat niciodată ... o sinagogă!**

Dar, asupra acestui subiect vom reveni în cursul săptămânii viitoare cu un comentariu mai amplu.

M. DORGOȘAN

CLM ARAD, SELECTAT PENTRU UN PROIECT CANADIAN

În ultima ședință ordinară a Consiliului Local Municipal, consilierii au aprobat încheierea Acordului de Parteneriat între instituția anterior menționată și PGF/GTA International Inc. Canada, pentru derularea proiectului „Dezvoltarea capacităților manageriale pentru administrațiile locale din România".

Relațiile de parteneriat ale Primăriei Arad cu instituția similară din Tatabanya au creat cadrul unei colaborări cu secția tehnică a Ambasadei Canadei din București, în scopul accederii la fondurile de dezvoltare puse la dispoziție de Agenția Canadiană de Dezvoltare Internațională (CIDA).

FGF/GTA International Inc., firmă de consultanță finanțată de CIDA, a prezentat proiectul „Dezoltarea capacităților manageriale pentru administrațiile locale din România", care are ca obiectiv oferirea de asistență tehnică pentru planificarea afacerilor, realizarea de servicii publice profesioniste, orientate către cetățeni și pregătirea și formarea reprezentanților locali. Proiectul va fi cofinanțat de CIDA, cu aproximativ 500.000 USD.

Pentru derularea proiectului au fost selectate trei orașe din România, celelalte două fiind Satu Mare și Timișoara.

Proiectul va avea o durată de patru ani, timp în care un reprezentant canadian va fi prezent periodic în Arad.

T. MATICA

DIN BUGETUL LOCAL

16,5 milioane lei pentru Olimpiada de Arte Plastice și Istoria Artei

În perioada 16-21 aprilie a.c., Aradul va găzdui faza națională a Olimpiadei de Arte Plastice și Istoria Artei. Consilierii locali au votat cofinanțarea acestei acțiuni cu suma de 16,5 milioane lei. Banii vor fi folosiți în scopul acoperirii parțiale a cheltuielilor ocazionate de achiziționarea de masă lemnoasă destinată confecționării de șevalete, baghete, rame, tablouri etc.

● 20 milioane lei Asociației Culturale „Amifran"

Consilierii au aprobat în aceeași ședință și cofinanțarea Festivalului de Teatru în limba engleză, organizat de Asociația Culturală „Amifran", în parteneriat cu Colegiul Național „Elena Ghiba Birta", care se va desfășura la Arad în intervalul 18-20 aprilie.

Banii vor acoperi parțial cheltuielile de masă pentru participanții din România. La festival, vor participa trupe de teatru din țară - Timișoara, Oradea, Iași, Drobeta Turnu-Severin, Suceava, București - și din străinătate: Belgia, Ungaria, Italia, Anglia și Estonia.

T. M.

La sfârşitul lunii Martie la Dialog vei avea inca o surpriză!

Un telefon mobil cadou oferit de ROMCOM la tombola lunii Martie.

Începând cu:

399.000* lei

*Fără TVA

Taxare la secundă! Ca sa te bucuri de fiecare clipă Dialog **

** valabil pentru abonamentele cu minute incluse
** primul minut este indivizibil

ROMCOM Arad str. Eminescu nr. 3

shop ■ ■ ■ ■ ■ Tel: 057 214 551; 094 56 88 55

B-dul Revoluției 76 - Ag. de Turism Zarandul 057 213134

Încercând să intre în afaceri

O ARĂDEANCĂ A LUAT „ȚEAPĂ" DE 10.000 DE MĂRCI GERMANE!

După ce s-a deschis procedura de lichidare judiciară împotriva firmelor care administrau magazinul „ARADUL", creditorii au început să bată la ușile acestora. Tabloul creditorilor s-a făcut tot mai consistent, dând serios de lucru firmei lichidatoare, MONTAVID SRL. Chiar dacă nu face parte dintre creditori, Cornelia Coșer, din Arad, se consideră „victimă" a unei mașinării a asociaților S. C. PRODEX SRL.

CONVENȚIE-CONTRACT

Așa a fost intitulat actul prin care s-a convenit **„de comun acord ca d-na Coșer Cornelia să participe cu suma de 10.000 DM sau echivalentul în lei la curs BNR în ziua achitării sumei, la finanțarea activității economico-financiare a societății. Achitarea acestei sume reprezintă compensarea cheltuielilor făcute de ceilalți doi asociați în legătură cu dotarea tehnico-materială și finanțarea activității societății comerciale anterior cooptării în societate a d-nei Coșer Cornelia și constituie premiza participării ca asociat cu drepturi depline la activitatea societății a dnei COȘER CORNELIA".** Act redactat și semnat la data de **3.05.1999** de către BREBENARU FLORIN, PUTIN ZORICA, în calitate de asociați și COȘER CORNELIA, ca viitoare asociată a S. C. PRODEX SRL. În baza acestei convenții a fost adoptată hotărârea celor doi asociați și actul adițional prin care se convenea cooptarea în firmă, ca asociat și administrator, a celei care „creditase", practic, societatea comercială cu suma amintită. La 14 mai 1999 a fost completată și cererea de înscriere a mențiunilor prin care urma să se opereze modificările la Oficiul Registrului Comerțului (ORC) Arad. Ce s-a întâmplat, de fapt, ne-a relatat d-na Coșer în cele ce urmează.

ASOCIATĂ DOAR PE HÂRTIE...

Chiar dacă a fost completată în 14 mai 1999, cererea care a rămas la Brebenaru nu a fost depusă în aceeași zi la O. R. C. „În dorința de a urmări mersul afacerii, am hotărât să cer o situație a modului în care au fost folosiți banii mei. În acest scop, m-am adresat celor doi asociați de la care nu am putut obține decât confirmarea, printr-un proces-verbal pe care Brebenaru Florin a refuzat să-l semneze, că acești bani nu au fost introduși în contabilitatea firmei. Văzând că aceste demersuri întârzie nepermis și nejustificat de mult și dându-mi seama că am fost indusă în eroare, suma remisă de mine fiind folosită într-un cu totul alt scop decât cel convenit, la data de 1.09.1999 (după ce anterior în câteva rânduri am solicitat restituirea sumei și mi-am exprimat poziția de a renunța la asociere), prin serviciul executorilor judecătorești al Judecătoriei Arad, i-am notificat pe cei doi că înțeleg să nu mă prevalez de actul adițional și să nu mai intru în societate, solicitând restituirea de îndată a sumei de 10.000 DM. Cu toate aceste eforturi repetate, nu am obținut nici un rezultat", spune Coșer. Altfel spus, femeia a dat banii doar să nu-i mai vadă...

ÎNCĂ O „CONVENȚIE", DAR... BILATERALĂ!

Într-o ultimă încercare de recuperare a sumei plătite, la data de 26.11.1999, Cornelia Coșer încheie cu Florin Brebenaru o nouă „convenție" prin care cel de-al doilea se obligă să restituie primei suma de 10.000 de mărci germane în trei rate, până la 30 martie 2000. În aceeași convenție se stipulează: **„Începând cu data prezentei nu mai am pretenții de asociere în cadrul S. C. PRODEX SRL și renunț la orice avantaje ar deriva din această societate."** Act semnat doar de cei doi, fiind ignorată complet asociata Zorica Putin. D-nei Coșer, văzându-se cu acel act în mână, i s-a luat o piatră de pe inimă. Nu avea de unde să știe ce va urma... În aceeași zi, Brebenaru a depus la Camera de Comerț cererea de înscriere a mențiunilor, care fusese ținută la sertar peste șase luni de zile... **„Astfel, împotriva voinței mele, am fost cooptată în societate"**, spune petenta noastră.

PARCHETUL INVOCĂ „LIPSA PERICOLULUI SOCIAL"

Văzând că după trecerea a două termene de plată, Brebenaru nu i-a dat nici un leu, Coșer s-a adresat Parchetului cu o plângere împotriva celui pe care l-a învinuit de înșelăciune și fals în declarații. „Cu toate că inițial s-a dispus instituirea sechestrului asigurător asupra apartamentului și autoturismului marca BMW, proprietatea lui Brebenaru, ulterior învinuitul a fost scos de sub urmărire penală, aplicându-i-se o sancțiune cu caracter administrativ, motivându-se că fapta nu prezintă gradul de pericol social al unei infracțiuni!", spune femeia. **„Poate fi o astfel de faptă în mod vădit lipsită de pericol social și importanță? Atingerea adusă patrimoniului unei persoane prin prejudicierea acesteia cu 10.000 DM este minimă? Dar utilizarea unor manopere frauduloase pentru inducerea în eroare a subsemnatei pentru a mă determina în virtutea unor promisiuni să fac o astfel de plată?"** întreabă, retoric, evident, Cornelia Coșer. Brebenaru a fost scos de sub urmărire penală și în privința infracțiunii prevăzute de Legea 31/1990, a societăților comerciale „pentru că nu s-a dovedit că învinuitul a folosit bani în folos propriu" (!). Împotriva soluției Parchetului, d-na Coșer s-a adresat instanței, care a trimis dosarul din nou la Parchet, care și-a menținut poziția... Condiții în care petenta noastră se vede în postura de a nu-și mai recupera banii.

UN PATRON FĂRĂ... TELEFON!

Am încercat de nenumărate ori să luăm legătura cu Florin Brebenaru, pentru a-i afla punctul de vedere, dar la telefonul său mobil nu răspunde, iar de la „informații" ni s-a spus că acasă... nu are telefon! Am obținut, în schimb, punctul de vedere al celeilalte asociate, Zorica Putin. „Cornelia Coșer și-a exprimat de bună-voie acordul să intre în firma noastră. Ne gândeam atunci ca ea să se ocupe de firmă ca administrator general. I-am fixat și un salariu de trei milioane pe lună. De acte s-a ocupat Brebenaru, care a luat toți banii și din care a cumpărat niște bunuri. Când au apărut neînțelegerile, Coșer nu a cerut convocarea adunării generale, care era singura în măsură să decidă excluderea ei din firmă. Și eu am vrut, de altfel, să ies din societate, dar deși am convocat adunarea generală, aceasta nu s-a întrunit", ne-a spus d-na Putin. Punct de vedere confirmat în parte și de către d-na Monica Sabău, directoarea Oficiului Registrului Comerțului Arad. „Retragerea unui asociat din societate poate avea loc doar în baza Hotărârii Adunării Generale a Asociaților. În relațiile dintre asociați, asociatul cooptat este considerat asociat de la data semnării actului adițional la notar. În relațiile cu terții acel act produce efecte doar de la data înscrierii mențiunii la O. R. C., în conformitate cu Legea 26/1990, privind Registrul Comerțului. Radierea de la O. R. C. mai poate fi solicitată și în baza unei sentințe definitive", spune directoarea O. R. C.

ÎNCĂLCARE GRAVĂ A CONSTITUȚIEI?

Ajunsă în situația dificilă, prezentată mai sus, Cornelia Coșer e hotărâtă să sesizeze cazul său Ministerului Justiției, considerând că prin deciziile Parchetului și ale Tribunalului i-a fost „împiedicat" accesul la justiție, încălcându-se grav art. 21 din Constituție."

FLORIN TRUȚ

NA-I MAȘINĂ, N-AI GARAJ...

Pavel Dema locuiește pe Calea A. Vlaicu, blocul I 5-1 și este nemulțumit că nu are garaj. Primele demersuri pentru construirea acestuia datează din 1991. „Atunci s-a organizat o ședință de bloc în scopul ocupării spațiilor pentru construirea de garaje. De la scara noastră au optat doar trei locatari: subsemnatul, Ioan Petrică și Octavian Haiduc. L-am primit și pe Daniel Popa de la un bloc din apropiere deoarece nevasta acestuia, lucrând la Primărie, ne-a «aranjat» actele necesare construcției garajului" - spune Pavel Dema.

Lucrările de construcție au început doar în 1995. Fără a avea autorizație, P. Dema - la fel ca ceilalți vecini - a ridicat scheletul metalic al viitorului garaj. „În aprilie 1995 primesc un avertisment de la Consiliul Local al municipiului Arad, Direcția Tehnică, prin care sunt somat să desființez construcția, în caz contrar fiind pasibil de amendă între 1,8-2 milioane de lei. După câteva zile, vameșul Marius Datcu - proaspăt mutat la noi în bloc - mi-a dezmembrat scheletul metalic și și-a construit garajul în acel loc.

La un an de zile după toate astea, am fost la Primărie și am primit certificatul de urbanism nr. 31/3.II.1995, iar avertismentul îl primisem în 5.IV.1995. Semn clar - spune Pavel Dema - că acesta a fost dosit de Florica Popa, ce era în cărdășie cu vameșul Marius Datcu."

Pavel Dema a „uitat" însă să precizeze un lucru esențial: nici în 1991, nici în 1995 și nici acum, el nu avea și nu are mașină.

„Nu exista motivația construirii"

Florica Popa, actualmente șefa Serviciului Patrimoniu din Primăria Arad își amintește că, la vremea respectivă, „P. Dema a fost invitat în audiență și i s-a explicat, în mod repetat, că nu i se putea face nici un fel de contract și nici nu i se putea da autorizație pentru că nu avea mașină. Certificatul de urbanism la care s-a făcut referire nu a fost eliberat pe numele lui Dema, ci pentru locatarii mai multor blocuri, printre care și I 5-1. Dar pentru că el nu avea mașină, nu intra în discuție. Cu toate că nu avea nici măcar motivația construirii garajului, el a început totuși să construiască ilegal."

Fără talonul mașinii, nu se poate da autorizație

Radu Drăgan, șeful Serviciului Urbanism din primărie precizează că: „Pentru orice construcție există două faze: faza de certificat de urbanism și faza de autorizație de construire. În prima fază, omul vine și solicită ceea ce dorește să execute. Prin certificatul de urbanism, Primăria îi explică tot ce are nevoie în vederea autorizării. La faza de autorizație de construcție, pe lângă proiectul tehnic - constituit din parte scrisă și parte desenată - la garaje mai avem nevoie și de talonul mașinii pentru care se face garajul. Articolul 8 din HCLM 66/93 spune că «au dreptul de a închiria teren numai proprietarii de autoturisme și numai pentru un singur autoturism». Eu nu am voie să dau autorizație de garaj unui cetățean care nu prezintă talonul prin care să dovedească că este proprietarul unui autoturism. N-am cum..."

***

În ziua de azi, tot mai mulți arădeni devin proprietari de mașini. Datorită lipsei de spațiu, numărul garajelor este mult mai mic decât cel al autoturismelor. În plus, construirea unui garaj costă, astăzi, destul de mult: în jur de 12 milioane de lei.

DIANA DUȚU

PROTECȚIA COPILULUI SE LANSEAZĂ PUTERNIC ÎN JUDEȚ

◆ *Comunele Birchiș și Petriș – interesate de oferta Direcției*

Direcția Generală pentru Protecția Drepturilor Copilului (DGPDC) Arad a lansat o ofertă de achiziționare a unor clădiri în localitățile județului, unde să amenajeze cămine de tip familial pentru copiii aflați în dificultate. Fondurile pentru amenajarea și susținerea financiară a acestora vor fi obținute în baza unor proiecte ce vor participa la licitații internaționale.

Un proiect important se va derula în comuna Birchiș. Primăria din localitate a pus deja la dispoziția Direcției un spațiu în care se va înființa un centru de plasament pentru copiii cu handicap sever. Este vorba despre clădirea fostului sediu al CAP Birchiș, transmis, pentru următorii 30 de ani, în administrarea DGPDC.

Un alt proiect consistent este legat de comuna Petriș. Aici există deja o școală specială pentru copiii cu deficiențe mintale, dar se dorește realizarea unui complex de servicii pentru protecția copilului. În acest scop Primăria a pus la dispoziția Direcției clădirea unui bloc neterminat, aflat chiar în centrul comunei. În acest spațiu ar urma să funcționeze un centru de plasament pentru copiii cu nevoi speciale și un centru de consiliere pentru mamele și copiii abuzați și alungați de acasă.

Intenții sunt, spații există, proiectele au fost întocmite... mai rămâne „doar" obținerea finanțării.

D. DUȚU

BÂLBÂIELI

(Urmare din pagina 1)

Abia scăpat de scandalul politic ce era cât pe ce să arunce în aer convenția încheiată cu PNL, conflict născut în urma adoptării legii secretului de stat, executivul s-a vârât de data aceasta singur într-o altă belea. Năstase a vrut și el „o clonă a SRI". Fostul serviciu doi și'un sfert rebotezat UM 0962 subordonat M.I.-ului, capătă prin ordonanță o bucățică din siguranța națională. Asupra acestuia veghea până acum doar „ochiul și urechea poporului" SRI-ul și SIE. Plus unele prevederi care vizau direct libertățile constituționale ale cetățenilor, operațiuni neîngăduite nici SIE ori SRI. Mai mult luându-l prin surprindere pe Iliescu, Năstase a trimis ordonanța direct în Parlament. Unde ce era de așteptat i s-a întâmplat. Opoziția i-a sărit pe bună dreptate în cap. Chiar președintele a fost silit să recunoască, delicat, că Ordonanța conține „formulări nefericite" și că ar fi trebuit dezbătută anterior în CSAT. Deși e un serviciu necesar în lupta împotriva corupției. Așa încât Șerban „Bebe" Mihăilescu, secretar general al Guvernului a anunțat că i s-a cerut lui Văcăroiu să nu introducă în dezbaterea Senatului ordonanța până ce nu va fi analizată de CSAT pe 30 martie. După ce acesta își va formula observațiile ordonanța va fi rediscutată în Guvern. De parcă nu ar fi fost de ajuns, după scandalul cu serviciului special al Poliției, executivul și-a mai pus singur o piedică, mărind și așa bâlbâiala ce însoțește aplicarea impozitului pe venitul global. După ce amintea la investire că e posibil să amâne aplicarea sistemului global de impozitare pentru la anul că ministerul finanțelor nu-i pregătit tehnic, săptămâna trecută guvernul anunța adoptarea prin ordonanță de urgență a unor importante modificări: suma impozabilă pentru salariați creștea de la 800.000 la 1,4 milioane, ceea ce ducea automat la scăderea taxelor. Pensionarii își frecau deja mâinile pentru că ar fi plătit impozite doar dacă aveau venituri lunare de peste 5 milioane. Dar n-au trecut decât câteva zile și Năstase revine. Nu, modificări vor fi eventual de la anul și dacă parlamentul va fi de acord. S-a prelungit cu trei luni doar termenul de depunere a declarațiilor fiscale. Ce să mai înțelegi? După ce s-au cheltuit câteva milioane de euro pentru explicarea funcționării noului sistem, și contribuabilii au aflat cel mult că ar exista un altfel de sistem de impozitare, mai intervine și noua bâlbâială a executivului care mărește harababura. Și-o fi dat Năstase seama că înlesnirile acordate vor amputa și mai mult din încasările bugetului care nici n-a fost încă discutat?

Atent la propria imagine de premier competent, darnic la „cartonașe galbene" exigent cu prefecții, luptător neînfricat cu FMI-ul, Adrian Năstase riscă din bâlbă-n bâlbă să nu se mai recunoască în curând când s-o privi în oglindă. România era și până acum percepută negativ sub aspectul instabilității legislative. Anunțarea unei măsuri de genul „ia banii, dă banii" și revenirea imediată asupra ei nu face decât să facă țăndări mesajul de competență/stabilitate la care migălește cabinetul. Ca să nu mai amintesc de credibilitate.

Pentru cei care o fac cu profesionalism

MATEMATICA OFERĂ (ÎNCĂ) ȘANSE MARI

Concursul de matematică „Traian Lalescu" s-a desfășurat sub egida Universității de Vest din Timișoara. Așa cum era și firesc, decanul Facultății de Matematică, Mihail Megan, a fost prezent la Arad, pe întreg parcursul concursului. La final, am stat de vorbă... despre matematică și „problemele" ei.

– Cum a fost ediția de anul acesta a concursului de matematică?

– Cea de-a XV-a ediție a concursului interjudețean de matematică „Traian Lalescu" s-a bucurat de un deosebit succes, atât prin numărul de participanți (peste 160) cât și prin calitatea rezultatelor obținute. Subiectele au fost întocmite de cadre didactice universitare; este un bun prilej de verificare a celor ce vor să participe la faza națională a olimpiadei de matematică.

– Cum s-au prezentat arădenii la concurs?

– La fel ca și în ceilalți ani, cele mai bune rezultate au fost obținute de județul Arad, în special Colegiul „Moise Nicoară". Din totalul de premii întâi, județul Arad a obținut cele mai multe, iar un candidat, Jorza Andrei, din clasa a XII-a a fost singurul care a obținut punctajul maxim. Au urmat Hunedoara, Timișoara și Caraș.

– Și totuși, interesul pentru matematică a scăzut, ținând cont de concurența la facultățile de profil...

– Noi, prin organizarea acestui concurs, căutăm și urmărim problema stimulării și creșterii interesului elevilor pentru matematică. Spre exemplu, la Facultatea noastră în acest an, oricine a luat un premiu la acest concurs, nu trebuie să mai dea un examen de admitere ci proba respectivă e notată cu nota 10. Există în ultimii ani o anumită descreștere a interesului elevilor pentru disciplinele realiste. În general, ei se îndreaptă, din motive de ordin material, social spre profilul economic, drept, medicină care sunt și mai la modă.

În ceea ce ne privește, pentru specializările de matematică - informatică sunt

cam în medie, trei pe loc. Studenții noștri sunt, încă din anul trei, căutați de firme străine și sunt foarte bine apreciați.

– Se pare că „admirația" este reciprocă; exodul tinerilor este „ la modă" și în Timișoara?

– Din păcate, ne confruntăm cu exodul tinerilor foarte buni, inclusiv în ceea ce privește recrutarea cadrelor universitare. Studenții cei mai buni pleacă, inițial cu burse în străinătate, apoi rămân la doctorate și după aceea își caută și găsesc de lucru, fiind foarte bine apreciați. Avem cred, pe toate continentele absolvenți răspândiți. La noi în țară, rămâne abia linia a 2-a, a 3-a dintr-o generație. Cei mai buni pleacă.

– Din cauza banilor?

– În primul rând din motive financiare. Aici, la noi salariile în învățământ sunt cum sunt, iar în străinătate un absolvent primește un salar de cel puțin 10 ori mai mare. E natural să plece. Sper ca pasiunea pentru matematică să rămână, iar noi să reușim să-i atragem pentru că și matematica și informatica oferă destule șanse pentru cei care o fac cu pasiune și profesionalism.

M. ARDELEAN
Foto: ONORIU FELEA

DIRECTORUL „AMERICAN MATHEMATICS COMPETITIONS", PREZENT LA ARAD

Organizatorul celei de-a XV-a ediții a concursului interjudețean de matematică a fost Inspectoratul Școlar al Județului Arad. Impresii despre ediția arădeană ne oferă inspectorul de specialitate **Viorel Tudoran**, cel care a coordonat întreaga desfășurare a întrecerii.

„Cea de-a XV-a ediție a Concursului interjudețean «Traian Lalescu» a fost una de foarte bună calitate. Ne-am străduit, cu ajutorul sponsorilor și a gazdelor noastre - Colegiul Național „Moise Nicoară", să asigurăm condiții cât mai bune participanților și am constatat că toți au fost foarte mulțumiți. Concurenții - din toate județele - au fost bine pregătiți și a ieșit o întrecere pe măsură. Lotul Aradului s-a remarcat și de această dată și îi felicit deopotrivă pe elevi și pe profesorii lor. Am remarcat cu bucurie ridicarea în top și a altor școli arădene, alături de cele consacrate, ceea ce ne arată că pasiunea pentru matematică este în creștere.

Aș vrea să mai menționez ceva cu totul deosebit: La cea de a XV-a ediție a Concursului Interjudețean de Matematică „Traian Lalescu" am avut plăcerea să-l avem ca oaspete, alături de dl. profesor univ. dr. **Mihail Megan**, decanul Facultății de matematică din Timișoara, președintele concursului, pe dl. TITU ANDREESCU, director la American Mathematics Competitions, românul care pregătește lotul de elevi ai SUA pentru Olimpiada Internațională de Matematică.

Domnia sa le-a vorbit elevilor și profesorilor prezenți la deschiderea festivă a concursului despre aprecierile de care se bucură, în SUA și pe toate meridianele globului, matematica românească; de modul cum se face selecția pentru concursuri în SUA și felul sunt sunt organizate concursurile școlare în America.

V. F.

„MI-AM DESCOPERIT UNELE LIMITE"

● convorbire cu actorul ZOLTAN LOVAS

Săptămâna trecută, Zoltan Lovas a avut prima premieră la Naționalul Timișorean, după un an de absență. A interpretat personajul Louis din „Schimbul" de Paul Claudel, alături de alți cinci actori timișoreni. L-am regăsit la câteva zile după premieră, înaintea spectacolului „Cum vă place", fericit că s-a întors să joace în teatrul arădean, alături de actorii arădeni...

– Ce te-a determinat să reiei colaborarea cu Teatrul Național Timișoara?

– De la „Anonimul venețian" nu am mai lucrat nimic la Timișoara. Era cazul să mă întorc, fiind angajat acolo, să fac un spectacol. A fost prima mea întâlnire cu regizoarea Alexandra Gandi. Ne știam de multă vreme, din liceu chiar, ne doream de mult să lucrăm împreună. Am lucrat, nu-mi pare rău, mi-am descoperit unele limite în acest spectacol. În mine există o nemulțumire la ora asta.

– Care e nemulțumirea?

– Eu în ultimii cinci ani am jucat doar comedie. Dat fiind că piesa aceasta este o dramă, e un teren nesigur pentru mine, o zonă pe care nu am exersat-o de mult și în care mă pierd ușor.

– Care sunt limitele despre care ai amintit?

– Eu cred că un actor trebuie să fie generos până la un anumit punct. În acest spectacol, am vrut să îmi ajut colegii, pierzând construcția personajului meu. După premieră am stat de vorbă cu Șerban Foarță și mi-a spus un lucru extraordinar: «Personajul tău este unul fără caractere, fără coloană vertebrală, e un abur». Astfel, eu - fiind slab - trebuia să preiau caracterele celorlalte personaje, însă eu vreau să îi joc pe toți, pentru că nu am de la cine să preiau.

– E un fel de a spune că actorii cu care ai jucat sunt mai puțin talentați?

– Da. Da. Și mă bucur că m-am întors la Arad, să lucrez într-o echipă. Chiar există o echipă aici, sunt convins de acest lucru.

– La Timișoara nu există?

– Nu. La premieră m-am pierdut, nu am avut de cine să mă sprijin. Dar eu mă bucur enorm că s-a întâmplat așa. Îmi pun probleme, nu simt că sunt suficient. Este o mare greșeală în meseria asta să crezi despre tine că ești cel mai bun, cel mai talentat, că poți juca orice. E bine să nu ai certitudini.

– Cum se face, atunci, că, deși nu îți prieste mediul teatral timișorean, ai și început să repeți la alt spectacol acolo?

– Da, repet. Cred că o să aleg de-acum înainte în ce voi repeta și cu cine. Locul meu este aici, la Arad. La Timișoara repet acum în **„Dragoste și înțelegere"**, în regia lui Ion Ardeal Ieremia. Voi juca alături de Pavel Bartoș și de iubita mea permanentă și partenera perfectă, Claudia Ieremia.

– Simți vreo diferență între cele două publicuri, de la Arad și de la Timișoara?

– Cel de la Arad e mai deschis, mai direct, mai necenzurat. La Timișoara, sunt așa, mai snobi... Și nu sunt, nu există public la Timișoara. Acum înțeleg de ce.

CĂTĂLINA LATU
Foto: ONORIU FELEA

Semnal editorial

„CANDELĂ PENTRU ȚARA MOȚILOR"

În acest an, la Sfintele Sărbători de Paști, preotul iconom stavrofor Roman Florea ar fi împlinit rotunda și frumoasa vârstă de 80 de ani. El a trecut însă la cele veșnice, dar „sufletul" lui va fi aniversat prin izvodirea ce ne-a lăsat-o: cartea de poezie „Candelă pentru Țara Moților". Ea a văzut lumina tiparului la Editura „Nigredo", sub îngrijirea fiului său, pr. Ioan Florea (ce-i urmează darul și crezul) aducându-i astfel un omagiu postum.

Părintele Roman Florea a fost hirotonit întru preot la 19 noiembrie 1951, pe seama parohiei Avram Iancu (comuna Vârfurile). Asemenea marilor figuri de preoți prezente în scrierile ardelenilor Coșbuc, Rebreanu ori Blaga, el este luminatul cărturar al satului, fiind preocupat deopotrivă de viața enoriașilor săi ca și de istoria și tradițiile meleagurilor în care păstorește. „Fascinat fiind mai ales de priveliștea măreață și pe veci nemuritoare a marilor eroi din cuprinsul Țării Moților, a munților Apuseni, după puteri a încercat să redea în cele peste 100 de poezii, alături de legendarele figuri ale lui Horea, Avram Iancu, a Moților, a Munților Apuseni, a apelor Arieșului, Mureșului și ale Crișului Alb, impresiile personale, redate în chip poetic, a anotimpurilor, într-un cuvânt a sintezei vieții filosofico-religioase personale văzute prin perspectiva veșniciei."

Volumul - prefațat de P. S. dr. Timotei Seviciu, episcopul Aradului și prof. dr. Viorel Gh. Tigu, istorie de artă - este structurat pe trei capitole: ● **Eroii neamului** („Nu cunosc un om pe lume / Mai drag, mai încântător / Avram Iancu, al său nume / E pe limba tuturor -" **Avram Iancu**); ● **Sonete** („Bucurie-n miez de vară / A cuprins fete, flăcăi / Adunați din munți și văi / La o nuntă de la țară / Viori, tobe, clarinete / Se pornesc pe melodii / Sunt în dansuri veselii / Tinerii cu mândre fete // Și-n poiana fermecată / Jocul lor nu se mai gată / Ci se-ncinge tot mai mare... // Chiar și muntele privește / Vii și dealuri și ponoare / Soarele ce asfințește" - **Nuntă la țară**) și ● **Poezii religioase, filosofice, folclorice** („Credința-n Tine Doamne ne e tăria-n noi / Când veacuri și milenii și toate ne vorbesc / Trecutul omenirii și-n zilele de-apoi / E plin de harul acel plin dumnezeiesc - **Destinul omenirii**).

Create în timp, poeziile au fost pregătite cu rost și migală cum numai un „bun gospodar" ar fi putut face, un „gospodar" ce a trudit pentru spiritualitate, pentru păstrarea credinței, a istoriei și a demnității, cu un destin antologic.

„Pornind de la adevărul istoric, incontestabil și exprimat în chip magistral de către poetul nemuritor Andrei Mureșanu în poezia sa «Deșteaptă-te, române!»... spunea autorul - m-am străduit, după puteri, a-mi exprima sentimentul patriotic în volumul de versuri intitulat sugestiv «Candelă pentru Țara Moților».

V. FILIP

Cronica plastică

BILJANA STEPANOV

O dramatică incertitudine în ce privește statornicia sau garanția duratei pare să comunice lucrările **Biljanei Stepanov** expuse la Galeria „Delta" din Arad. Artista iugoslavă, absolventă a Școlii de arte din Belgrad, membră a Ligii artiștilor plastici din Vôivodina, diplomat în istoria artei la Facultatea de filosofie din Belgrad este originară din Kikinda.

Ceea ce frapează în actuala expoziție de la Galeria națională arădeană este spontaneitatea, o spontaneitate ludică, sintagmă ce poate acoperi în bună măsură orice definiție a artei. Artista privește lumea prin lentilele inocenței, însă ale unei inocențe bruscate de gravitatea evenimentelor. Remarcabilă este aptitudinea pentru compoziții cromatice revelatoare, expresioniste.

„Ceața" ne ispitește cu întrebarea dacă lumea există cu adevărat așa cum ne-ar place să credem sau este doar o presupunere din care ne mai rămâne o simfonie de gri. Un ulei pe hârtie se intitulează **Frica**. Altul - **Zăpada.**

Consemnăm o seamă de titluri: „Localitate", „Norii", „Triunghi", „Pod", „Loc", „În amurg", „Oameni și holde", „Noutate", „Tăcere", „Convorbire", „Vecini", „Din localitate", „Locul din vis". Ceea ce apare obsesiv este ideea de spațiu, un spațiu anume, un spațiu care se străduiește să supraviețuiască prin sugestii de forme, prin vizualizări plastice.

O impresie deloc deplasată ne poate trimite cu gândul la configurarea plastică a unei spiritualități, la ideea unui spațiu spiritual mereu amenințat. **Loc** sau **localitate**, versiuni românești ale unor titluri, ar putea fi substituite de cuvântul **așezare**. De aici până la meditația plastică asupra tragicei neașezări a lumii e numai un pas.

Însuși faptul că artistul sârb substituie suportului artei sale (pânza bine și minuțios preparată) hârtia și cartonul banal pare să invite la meditație, să pună o întrebare: cine face ca lumea omului să fie derizorie? Dar fiecare privitor cu expoziția lui.

Însă turnuri străvechi mai veghează. Apărate sau nu de o umbrelă.

PETRU M. HAȘ

TINERE DUPĂ GRATII

Dincolo de zidurile unei închisori își duc viața oameni care au comis fapte grave pentru care au fost pedepsiți. Lumea lor este guvernată de legi asemănătoare cu cele din „afară". La Penitenciarul din Arad, regimul și condițiile de detenție se apropie de ceea ce înseamnă normalitatea civilizației: posibilitatea continuării studiilor, reeducarea prin terapii nu prin teroarea bastonului, condiții umane de trai (curățenie, televizor în camere). Însă, programul zilnic îi obligă la ordine și disciplină: trezirea la 5,30 dimineața, anumite zile pentru magazin, pentru baie, anumite ore de televizor. Și dacă strictețea programului e comparabilă cu cea de-afară, ceea ce deosebește clar închisoarea de restul lumii este lipsa libertății. Gratiile.

E CA „AFARĂ", ȘI TOTUȘI

„DE CE VEZI GRATII LA GEAM?..."

Cristian (16 ani), **Gabriel** (18 ani) și **Alexandru** (19 ani) sunt în închisoare pentru furt de sau din mașini. Sunt niște tineri ca oricare alții pe care îi întâlnești pe stradă, poate puțin mai triști, mai tăcuți. Am fost surprinși să aflăm că nu lipsa banilor i-a împins spre furt, ci **„dorința de aventură, de afirmare"** (Alexandru) sau **„distracția"** (Cristian).

„CINE TE AȘTEAPTĂ CINCI ANI?..."

Șocul detenției se leagă în principal de familie. Gabriel: **„M-am gândit că n-o să mai ajung acasă niciodată."** Alexandru generalizează: **„A fost frica de necunoscut, un impuls pe care nu poți să-l stăpânești."** Sigur, părinții îi vizitează, își scriu, păstrează legătura. Însă cu iubitele e mai greu. **„Cine te așteaptă cinci ani?... E prea mult. Ea nu m-a lăsat, i-am spus eu să nu mai vină. Ce rost mai are?"** (Alexandru). Și Cristian a avut o prietenă. O vreme și-au scris, apoi - dintr-o dată - ea nu i-a mai răspuns la scrisori. **„S-a săturat."**

NU MAI E „LEGEA PUMNULUI"

Între deținuți relațiile sunt **„amiabile"** ne spune Alexandru. Tot el ne-a mărturisit că în 1999, când era „la minori" s-a împrietenit cu cineva și continuă să-și scrie. Ierarhiile care se stabilesc între ei se bazează pe respect. Impune respect cel care are pedeapsa mai mare. **„Înainte era legea pumnului. Acum nu mai e așa. Și dacă e vreunul care are «coșmaruri» din astea, se trezește el la realitate"** (Gabriel). Marius Moț de la Centrul de Probațiune, adaugă: **„Respectul e la fel ca afară. Nu e mare diferența. Atât că aici dacă nu îți convine ceva, ești nevoit să rămâi pe loc, nu poți pleca."**

Ce îi doare cel mai mult este familia - **„nu poți să îi vezi când vrei"** (Gabriel, Cristian). Pe Alexandru, cel mai mult îl doare... **„prostia mea"**. Detenția l-a ajutat să reflecteze la ceea ce a făcut, să-și cunoască greșelile. Mediul de la penitenciar îi enervează, îi consumă. De ce?

„De ce vezi gratii la geam?", răspunde - retoric - Alexandru. Cu toții simt **„dorul de libertate, de a face ce vrei."**

„TOATĂ ZIUA SĂ STAI PE CAMERĂ ÎNNEBUNEȘTI"

Totuși, nu sunt rupți de realitățile din oraș, din țară. Au televizor, urmăresc știrile. Au și stație radio, care se tot strică, pentru muzică. Lui Gabriel îi place muzica house, Cristian preferă hip-hop, dar și manelele. Și... **„muzica în general e frumoasă"**. Oricum, cu muzica le trece timpul mai repede, mai plăcut. Alexandru o să lucreze, pe șantier. Minorii nu au această posibilitate. **„Toată ziua să stai pe cameră, înnebunești"** (Cristian). Deținuții vor să lucreze, și pentru a schimba mediul, și pentru că li se scurtează pedeapsa. Au și posibilitatea de a urma cursuri de calificare la locul de muncă, de a învăța o meserie.

CINE AR ANGAJA FOȘTI PUȘCĂRIAȘI?

În privința viitorului sunt sceptici. Cristian: **„Nu te angajează niciunde, pușcăriaș"**. Alexandru speră să își reia vechea meserie, tâmplar - tapițer. Gabriel are 9 clase și intenționează să-și termine liceul, apoi să facă un curs de calificare mecanic-auto sau de depanatori. Oricum, el așteaptă momentan rezultatul recursului. Nu știe ce va urma, cât va mai sta în închisoare. Se gândește, eventual, și la facultate. Marius Moț critică reacția comunității care respinge lucrul cu foștii deținuți: **„Nu li se dă o șansă. Sunt foarte puțini cei care acceptă să angajeze un om care a stat în închisoare."**

PICTORUL

Este la închisoare din cauza talentului. Pasiunea lui pentru pictură și sculptură i-a adus câțiva ani de detenție. Prima dată a fost închis fiindcă a pictat un nud cu Maica Domnului, pentru 800 DM și a primit un an condamnare pentru defăimarea obiectelor de cult. Asta s-a întâmplat imediat după ce a absolvit Institutul de Arte Plastice din București, după spusele sale. După eliberare, s-a apucat să sculpteze mobilă veche - „luam lemn vechi și făceam falsuri" până l-a prins și a fost condamnat pentru a doua oară, la 3 ani și 8 luni. „Când am început să recondiționez mobilă veche nu mă gândeam că o să ajung aici".

Arta de a lucra lemnul, a învățat-o de la bunicul său; în timpul liceului a urmat cursurile de sculptură la Școala Populară de Artă iar apoi, Facultatea de arte plastice. Spiritul practic, l-a ajutat să-și dea seama repede că „artistul nu poate trăi din munca lui, să facă ceea ce vrea, doar dacă acceptă să lucreze la comandă". Ceea ce de altfel a și făcut.

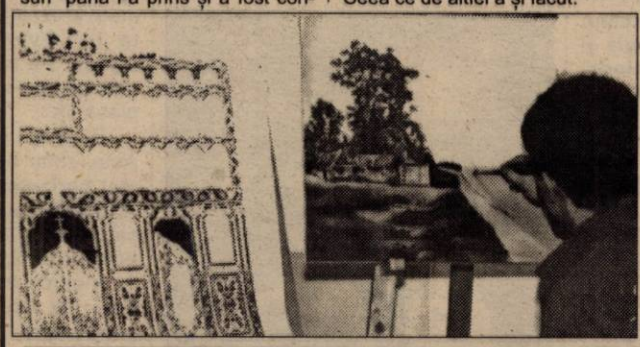

La penitenciar mai mult pictează. În vara anului 1999, pictorul Mihai Takas a inițiat un cerc de pictură pentru deținuți, în care a fost și interlocutorul nostru cooptat. „Am început cu o tematică religioasă, nu aveam alte modele, doar Biblia și cărțile religioase. Când ajung afară, nu mai vreau să pictez, îmi place mai mult sculptura".

„Afară" reprezintă ținta principală - acolo e soția, sunt cei doi copii, e libertatea. „Nu contează că voi fi fost deținut pentru ceilalți". Încrederea în propriile lui forțe, îl determină să ignore oprobiul societății „Statutul meu de acum nu are de-a face nimic cu meseria mea". De altfel, și-a găsit deja de lucru „Am un prieten, în Arad, fost deținut (vameș închis pentru mită), care și-a deschis un atelier de mobilă. Acolo o să lucrez."

Până atunci, mai exersează, lucrând la iconostasul noii bisericuțe. „Eu am făcut planurile, schițele și eu îl voi și sculpta - aștept să ne aducă lemnul."

DETENȚIA NAȘTE DEPRESIE

Sistemul de reeducare din Penitenciarul Arad, presupune și implicarea psihologului în consilierea deținuților. **Corina Oarcea** este psiholog aici de doar o săptămână. Spune că a atras-o acest loc de muncă pentru că **„aici ai acces la multe persoane la care altfel nu ai acces: nu poți să mergi pe stradă și să întrebi un om de ce fură"**.

Până acum nu a întâlnit cazuri extreme (persoane cu probleme grave de comportament), nici de siguranța personală nu s-a temut niciodată. Explicația e simplă - deținuții știu că orice act de agresivitate atrage prelungirea pedepsei. Cel mult recurg la acte de autoagresiune.

Cei mai mulți au dificultăți de adaptare la noul mediu. Ce îi afectează în cea mai mare măsură, după părerea psihologului Corina Oarcea, este ruperea legăturii cu familia, soții care divorțează etc.), faptul că acasă se întâmplă ceva negativ și ei nu pot acționa. De aceea, majoritatea tulburărilor psihice provin din **depresie**. Puțini sunt violenți.

Consilierea se face individual sau prin terapii de grup, la cererea supraveghetorului sau a deținuților. Motivul lor este, de obicei, dificultatea în relaționare (cu cei de-afară sau cu colegii de celulă) Corina Oarcea crede că **„e bine să răspunzi la orice solicitare, pentru că altfel se acumulează o tensiune în ei."** Chiar dacă psihologul nu le poate oferi ce își doresc ei cel mai mult - libertatea - îi poate ajuta să suporte mai ușor detenția, să se înțeleagă, să se gândească asupra faptelor săvârșite.

PENTRU RAPORT, LA PĂRINTELE NICOLAU

Dimineața, când vine la „parohia" lui formată din 920 de suflete (credincioși ortodocși) părintele Nicolau găsește pe masa de birou bilețele ale deținuților pe care e menționat „doresc raport la părintele Nicolau". Zilnic vin 10, 20, poate chiar mai mulți, cu care părintele stă de vorbă **„pe unii îi caut în celule sau îi întâlnesc la «plimbare» și discut cu ei, despre problemele lor..."**. Preotul nu reprezintă atât de mult legătura lor cu Dumnezeu cât cu realitatea imediată, cea din afara zidurilor penitenciarului; îl roagă să se oferă, în fiecare săptămână, asistență religioasă prin pastorii și preoții cultului respectiv, mai puțin botezuri. Acestea, spune părintele Nicolau, pot fi înfăptuite după eliberare, de multe ori deciziile lor sunt influiențate de condiția lor actuală, când pleacă de aici, renunță." Mulți dintre ei, acum citesc pentru prima dată Biblia, acum se familiarizează cu multe concepte ale creștinismului, „religia le oferă liniștea de care au nevoie, le întinde o mână, reprezintă o speranță; participă la slujbe, la convorbirile pe teme religioase, doresc să se spovedească."

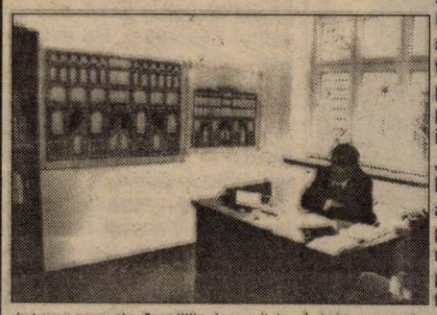

Unii fac toate aceste lucruri pentru a-și umple timpul cu ceva, alții pentru că sunt interesați , însă „fiecare se schimbă puțin și poate ar fi salvați, din punct de vedere moral, dacă după plecarea din penitenciar cineva s-ar interesa de soarta lor, poate preoții parohiilor de care aparțin." Din păcate acest lucru nu se întâmplă prea des și după eliberare, legătura fiecăruia cu religia se rupe.

Una din bucuriile preotului e bisericuța din curtea penitenciarului; speră să fie terminată cât mai repede, pentru ca actul liturgic să poată fi înfăptuit în spațiul eclesial.

intereseze de familiile lor, să le procure plicuri, pixuri sau hârtie pentru scrisori. **„Am întotdeauna pregătite câteva plicuri gata timbrate pentru ei."**

Sub aspect religios, ceea ce le incită cel mai mult curiozitatea sunt diferențele dintre culte. Aici, e locul unde religiosul e prezentat în diversitatea lui „avem reformați, penticostali, baptiști cărora li se

Prin comunicare și reeducare

MINORII MAI AU O ȘANSĂ

De patru ani funcționează în Arad **Centrul Experimental de Probațiune**, primul din țară. După modelul englezesc, acest centru se ocupă cu reintegrarea **deținuților minori** în comunitate. Activitatea sa este împărțită în **3 echipe**. Prima echipă - **presențială** ia contact cu cei judecați în stare de libertate și cu cei din arestul poliției. Echipa a doua - din **Penitenciar** se ocupă în mod direct cu minorii arestați preventiv și condamnați **definitiv**. Iar echipa **comunitate** pregătește, cu trei luni înainte, eliberarea deținuților și reintegrarea lor în comunitate.

În penitenciar am stat de vorbă cu echipa doi, adică cu **Iulia Teodorescu**, **Cecilia Rad**, **Marius Moț**. Iulia a terminat Dreptul, însă, în urma unei vizite la Penitenciar, a hotărât că aici va lucra. Marius este profesor de sport; munca de la Centrul de probațiune constituie pentru el o provocare izvorâtă din dorința de a înțelege și ajuta oamenii care au greșit. Credința lui este că „aici contează deschiderea ta ca persoană, indiferent de pregătire." Cecilia este „veterana" centrului. A urmat un curs de inițiere în probațiune și a rămas: „Se potrivește structurii mele." Cei mai mulți provin din domenii socio-umane (psihologi, pedagogi, asistenți sociali).

Munca „echipei Penitenciar" este diferențiată. Cu arestații preventiv se ocupă de menținerea legăturii cu familia (încurajând **comunicarea**), de adaptarea la mediul de detenție. În general, mediază relația cu familia, cu fosta slujbă. În cazul condamnaților definitiv, strategia este diferită. Se știe cât timp vor sta în penitenciar și atunci munca celor de la centru se axează pe motivele care i-au determinat să comită infracțiunea, pe riscul de recidivare, stabilind terapii (pe termen de la o lună la trei luni). Scopul lor este de a induce deținuților ideea de **conștientizare**.

Au deținuții dorința de a comunica sau refuză să vorbească despre ceea ce îi frământă? **„Sunt rare cazurile în care nu comunică. Șocul este mare când intră aici și vor să discute. După un timp, le câștigi încrederea"**, ne răspunde Iulia Teodorescu. În viziunea celor de la Centrul de Probațiune, scopul detenției este **reeducarea**, mai ales că au de-a face cu minori aflați la vârsta la care pot fi mai ușor modelați.

În urma programelor de terapie, deținuții se schimbă - le crește respectul de sine, ajung să regrete ce au făcut, să se gândească la victimă, să înțeleagă că libertatea lor se întinde până la respectarea libertății celuilalt.

O FALSĂ BUNĂSTARE

Povestea e veche și cunoscută de toată lumea - mai mult de jumătate dintre deținuți se întorc înapoi în detenție. Au făcut-o și când condițiile din penitenciar erau mai dure, o fac și acum. Marea problemă a celor care au o condamnarea e reintegrarea lor în societate. În acest sens, în cadrul penitenciarului există câteva programe educaționale și de calificare.

Cei cu opt clase pot urma cursuri de calificare în meserie, curs recunoscut oriunde; practica o fac la punctele de lucru din cadrul penitenciarului - pentru confecționer încălțăminte - sau la cele din exterior „Există un parteneriat cu S.C. ICIM S.A. și unul cu S.C. SUPERSEM S.A.", ne spune căpitanul Ovidiu Teodorescu. În funcție de nevoile lor psiho-educaționale, sunt incluși în programe terapeutice susținute de psihologii penitenciarului: Sorina Țogoie, Corina Oarșă, Tiberiu Dughi și asistentul social Edmonda Gulyaș. Educatorii derulează programe de grup care vizează dezvoltarea abilităților sociale, însușirea unor modele adecvate de comportament în familie și în mediul social, educație juridică, educație pentru sănătate, menținerea tonusului fizic, dezvoltarea aptitudinilor estetice, pregătirea pentru liberare. Cei care doresc pot să-și continue școala sau chiar să urmeze un program de alfabetizare.

Deși foarte multe lucruri îți dau senzația că sunt lăsate la latitudinea celui închis, de fapt, există un angrenaj care veghează la evoluția atitudinală și comportamentală a fiecărui condamnat, a nivelului său de raportare la regulamentul de ordine interioară. Condițiile de care aceștia beneficiază sunt mai bune decât cele pe care societatea le oferă copiilor, în multe școli, sau în unele spitale. Poate mulți se întreabă dacă cei închiși aici chiar merită toate aceste lucruri, dar nu sunt decât condiții umane, firești pentru o societate civilizată care doar în aparență pot părea foarte tentante. În spatele lor există foarte multe privațiuni care îi fac pe cei de aici să-și dorească mai mult ca orice libertatea.

A fost o zi printre deținuți. Chiar dacă, din afară, viața lor pare mai ușoară decât ne-am fi așteptat, chiar dacă ordinea nu mai e păstrată cu biciul, ci cu vorba bună, chiar dacă au posibilitatea să învețe, să picteze, să se uite la televizor, un lucru le lipsește pușcăriașilor. Este lucrul pe care abia aici au ajuns să îl aprecieze, să îl prețuiască. Libertatea. Și poate doar spaima de a o pierde din nou îi va face să se gândească de două ori înainte de a trece la fapte.

Pagină realizată de
CĂTĂLINA LATU și MONICA ARDELEAN
Foto: AL. MARIANUȚ

Preliminariile C.M. de fotbal din anul 2002

Scaunul antrenorului Bölöni și onoarea „tricolorilor" au fost salvate, ieri, la Tbilisi

GEORGIA - ROMÂNIA 0-2 (0-0)

Tbilisi, miercuri, 28 martie 2001. Stadion „Național", teren bun, timp excelent pentru fotbal, spectatori 20.000. ***Au marcat:*** *D. Munteanu - min 69 și Contra - min. 80.*

Georgia: *Cvaramadze - Kizanișvili, Kaladze, Silagadze (Iașvili - min. 66), Kobiașvili - Ketsbaia (Todua - min. 64), Kinkladze, Nemsadze, Rekviașvili - Kavelașvili (Janașia - min. 55), Ș. Arveladze.* ***Antrenor:*** *David Kipiani.*

România: *Stelea - Filipescu, Prodan, Rădoi (Gâlcă - min. 58) - Contra, Codrea, C. Munteanu, D. Munteanu, Chivu - Ad. Ilie (M. Niculae - min. 21), V. Moldovan (A. Stoica - min. 88).* ***Antrenor:*** *Ladislau Bölöni.*

Au arbitrat bine: *Rune Pedersen - la centru, Erik Raestad și Steinar Holvik - asistenți (toți din Norvegia).*

Cartonașe galbene: *Chivu și C. Munteanu.*

Destule probleme a creat meciul de ieri, de la Tbilisi, dintre Georgia și România. În primul rând, „tricolorii" aveau nevoie de victorie ca de aer, pentru a putea trece pe locul 2 în grupă și a rămâne acolo până la vară, când se vor disputa alte partide. Apoi, selecționerul Ladislau Bölöni a anunțat că demisionează dacă formația antrenată de el va pierde în jocul de ieri. Mai mult decât atât, „bătrânii" echipei - de care se pare că Bölöni vrea să scape - încet, dar sigur - se credea că vor face totul pentru ca antrenorul să plece de la cârma „națională". Cam de aici s-a plecat, dar nu era lipsit de importanță că și Georgia dorea - foarte mult - să câștige meciul, pentru a lua o opțiune serioasă vizavi de ocuparea locului 2.

Debutul jocului ne-a aparținut din punct de vedere al ocaziilor, dar V. Moldovan și Prodan au fost blocați - în ultimul moment - de portarul Gvaramadze. Erau trecute doar 12 minute și România putea deja conduce. Însă, încet, încet, georgienii au echilibrat meciul, au început să joace ceva, iar cu puțin entuziasm au și ajuns la poarta lui Stelea. Din păcate pentru ei, apărarea destul de bine organizată a „tricolorilor" și-a făcut pe deplin datoria, blocând pe la 18 metri orice încercare periculoasă de pătrundere în careu.

Fără doar și poate, Ș. Arveladze nu a fost Inzaghi, cum nici Kavelașvili nu se aseamănă cu Del Piero. Chiar de

„Bătrânul" D. Munteanu a fost - încă o dată - în prim-plan

aceea, în repriza secundă, în min. 58, Ladislau Bölöni și-a permis să-l schimbe pe Rădoi, cu Gâlcă. Asta după ce - în chiar minutul 21 al partidei - Ad. Ilie, cu ruptură musculară, a lăsat locul în teren lui M. Niculae.

După o oră de joc, gazdele au dat semne de oboseală, numai bine pentru ca românii să pună stăpânire pe joc și să domine din ce în ce mai mult partida. Cu fundașii tot mai aproape de linia de mijloc și cu posesie a balonului în terenul advers, „tricolorii" păreau destul de siguri pe sine, însă scorul era încă 0-0. Și a venit minutul 68. D. Munteanu a șutat puternic de la 18 metri, Gvaramadze a respins în corner. Din lovitură de colț, mingea a ajuns - iarăși - la D. Munteanu, care a înscris cu un șut puternic de la 25 de metri, la rădăcina barei din stânga porții goal-keeperului georgian: 0-1.

Peste 12 minute, Contra a luat o acțiune pe cont propriu, s-a îndreptat spre careul advers, iar de la 20 de metri a expediat o „bombă" spre poarta lui Gvaramadze. „Buclucașul obiect" s-a lovit de capul lui Kaladze, după care s-a dus să se odihnească în plasă: 0-2.

În acest moment, totul era clar. Asta, chiar dacă pe final de meci, cei mai periculos jucător al gazdelor, Ș. Arveladze, putea marca, lovitura sa cu capul, de la 8 metri, trecând pe lângă buturile lui Stelea.

Victorie importantă, trei puncte de aur, iar Bölöni rămâne la cârma „națională". Mai mult, contestați în ultima vreme, „tricolorii" și-au salvat onoarea, demonstrând că se poate conta pe ei, în ciuda tinereții. În premieră, la 20 de ani, Chivu a fost desemnat căpitan al echipei.

Până la vară, în luna iunie, e pauză, următorul joc disputându-se la București, în compania Ungariei.

LEO SFÂRA

Grupa a VIII-a

Georgia - România 0-2

Italia - Lituania 4-0

1. Italia	5	4	1	0	13-2	13
2. România	4	2	0	2	3-5	6
3. Ungaria	3	1	2	0	9-4	5
4. Georgia	3	1	0	2	4-4	3
5. Lituania	5	0	1	4	2-16	1

NORVEGIA CONTINUĂ SĂ SE FACĂ DE RÂS

Aseară, în Europa s-au disputat mai multe partide în cadrul preliminariilor C.M. de fotbal, din anul 2002. Iată, în continuare, rezultatele înregistrate și clasamentul „la zi" în fiecare grupă:

Grupa I

Rusia - Insulele Feroe 1-0, Slovenia - Iugoslavia 1-1, Elveția - Luxemburg 5-0.

Clasamentul: 1. Rusia 10 p; 2. Elveția 8 p; 3. Slovenia 7 p; 4. Iugoslavia 5 p; 5. Insulele Feroe 4 p; 6. Luxemburg 0 p.

Grupa a II-a

Cipru - Estonia 2-2, Andorra - Irlanda 0-3, Portugalia - Olanda s-a disputat după închiderea ediției.

Clasamentul: 1. Irlanda 11 p; 2. Portugalia 10 p; 3. Olanda 7 p; 4. Cipru 7 p; 5. Estonia 7 p; 6. Malta 0 p.

Grupa a III-a

Bulgaria - Irlanda de Nord 4-3, Cehia - Danemarca 0-0.

Clasamentul: 1. Cehia 11 p; 2. Bulgaria 10 p; 3. Danemarca 9 p; 4. Irlanda de Nord 4 p; 5. Islanda 3 p; 6. Malta 1 p.

Grupa a IV-a

Slovacia - Azerbaidjan 3 -1, Moldova - Suedia 0-2, Macedonia - Turcia 1-2.

Clasamentul: 1. Slovacia 11 p; 2. Turcia 11 p; 3. Suedia 11 p; 4. Macedonia 4 p; 5. Moldova 2 p; 6. Azerbaidjan 1 p.

Grupa a V-a

Belarus - Norvegia 2-1; Țara Galilor - Ucraina 1-1, Polonia Armenia 4-0.

Clasamentul: 1. Polonia 13 p; 2. Belarus 10 p; 3. Ucraina 8 p; 4. Țara Galilor 4 p; 5. Norvegia 2 p; 6. Armenia 2 p.

Grupa a VI-a

Scoția - San Marino 4-0.

Clasamentul: 1. Scoția 11 p; 2. Belgia 8 p; 3. Croația 5 p; 4. Letonia 3 p; 5. San Marino 0 p.

Grupa a VII-a

Austria - Israel 2-1; Liechtenstein - Bosnia Herțegovina 0-3.

Clasamentul: 1. Spania 10 p; 2. Austria 8 p; 3. Israel 6 p; 4. Bosnia Herțegovina 4 p; 5. Liechtenstein 0 p.

Grupa a IX-a

Albania - Anglia 1-3; Grecia - Germania 2-4.

Clasamentul: 1. Germania 12 p; 2. Anglia 7 p; 3. Finlanda 4 p; 4. Albania 3 p; 5. Grecia 3 p.

L. S.

Handbal feminin

TRICOUL ROȘU U.V.V.G.ARAD - FAMOS ODORHEI 27-31 (14-13)

Ieri, la Sala Sporturilor, handbalistele arădene s-au văzut întrecute de o formație superioară valoric, în cadrul căreia relațiile de joc sunt foarte bine puse la punct. Cu Orban în mare vervă, oaspetele au obținut un succes meritat, dând dovadă de experiență și maturitate sportivă. În schimb, gazdele au greșit mult și nu au reușit să străpungă apărarea adversă, în condițiile în care Danci, după un debut promițător, a fost marcată om la om, greul fiind dus de Adriana Inoan. În majoritatea timpului, echipa noastră a fost condusă pe tabela de marcaj, cu excepția primelor minute ale întâlnirii și finalului reprizei întâi. Cea mai notabilă diferență din prima parte, o vom consemna în minutul 18, fiind de patru goluri (7-11). Urmează revenirea arădencelor, care încheie repriza în avantaj minim. După pauză controlul aparține vizitatoarelor, acestea detașându-se: 16-19 (min. 40), 19-23 (min. 45). Tricoul Roșu se apropie la un singur gol diferență (22-23, min. 50) însă pe ultima turnantă se produce desprinderea decisivă.

Tricoul Roșu: Bota, Bădărău- Inoan 14, Danci 4, Tecar 3, Porcolean 5, M. Cozma, Maghiș 1, Both, D. Cozma, Timofte, Henika.

Famos: Bogos, Molnar - Hogyai 4, Menyhart 3, Bato 3, Balazsi 2, Orban 15, Mihalyfalvi 2, Kiss 2, Roth.

A arbitrat în general bine, cuplul hunedorean Freer-Felicu.

❖ ❖ ❖

Etapa trecută, Tricoul Roșu U.V.V.G. nu s-a prezentat la meciul de la Bistrița cu RAAL din localitate, datorită „cazului Pădureanu". Conducerea clubului arădean consideră că transferul jucătoarei la Favorit Oradea s-ar fi efectuat ilegal, Federația nerespectându-și regulamentul. S-a depus, în acest sens, un memoriu la forul de specialitate. Situația va fi analizată în decurs de câteva zile.

ADRIAN HĂRȚĂU

KARATEKA ARĂDENI AJUTAȚI DE DEPUTATUL P.R.M., NICU COJOCARU

În cadrul acțiunilor dedicate sprijinirii sportului și culturii arădene, **deputatul P.R.M. Nicu Cojocaru** a organizat, sâmbătă, 24 martie a.c., la sediul său parlamentar (din B-dul Revoluției nr. 50), o deosebit de fructuoasă întâlnire cu reprezentanții conducerii **Federației Române de Karate W.K.C.** și ai **Asociației Cluburilor de Karate din Arad (A.C.K.A.).**

În prima parte a întâlnirii **conf. dr. ing. Liviu Crișan - 5 dan,** președintele Federației Române de Karate W.K.C. (World Karate Confederation), **Daniel Goia**, vicepreședintele Federației și **Mihai Hanga - 3 dan**, antrenor federal al Federației s-au referit pe larg la locul și rolul pe care-l are mișcarea de Karate Shotokan în rândul tinerilor (studenți și elevi) precum și al maturilor din țară.

Președintele de onoare al Federației Române de Karate W.K.C. este **senatorul P.R.M. de Arad Dorel Constantin Onaca,** personalitate politică marcantă, implicată în toate manifestările naționale și regionale de prestigiu din țara noastră.

După ce au arătat bogatele tradiții ale acestui sport în orașele transilvane (Arad, Oradea, Cluj și Timișoara), au relevat locul deosebit pe care-l deține mișcarea de karate în municipiul și județul Arad. S-a precizat că cele cinci cluburi de Karate Shotokan din cadrul Asociației Cluburilor de Karate din Arad însumează în prezent 250 de sportivi, dintre care peste 110 cu activitate de performanță, marcând revigorarea unei arte marțiale deosebit de populare în întreaga lume. Reprezentanții prezenți la întâlnirea cu deputatul Nicu Cojocaru au arătat, de asemenea, că, din păcate, o perioadă cluburile arădene de karate shotokan au fost marginalizate de către Federația Română de Arte Marțiale (F.R.A.M.). Din dorința de a schimba situația și a păstra o unitate în cadrul karate-ului arădean, în luna februarie a acestui an s-a înființat Asociația Cluburilor de Karate Arad. Această nouă asociație (cu personalitate juridică) își propune să mențină un nivel ridicat al exigenței privind pregătirea și performanțele sportivilor, precum și un mod organizat de reprezentare a mișcării de karate din Arad. Sediul asociației este situat la Casa de Cultură a Sindicatelor din Arad, unde, de două ori pe lună, au loc și antrenamentele comune, conduse, pe rând, de fiecare antrenor al cluburilor componente ale asociației sau de către maeștri din străinătate.

Pornind de la această realitate, în partea a doua a întâlnirii reprezentanții A.C.K.A., **Doru Fădoraș - 4 dan** (BASSAI-PRO DINAMIK); **Geo Marc - 4 dan** (HAMONI-DO); **Oze Ștefan - 4 dan** și **Erdei Emeric - 2 dan** (DINAMO SAKURA); **Francisc Szöcs - 3 dan** (KAMIKAZE) și **Teodor Răduț - 3 dan** (SHODAN), al cărei președinte este cunoscutul maestru în judo și ju-jitsu din Arad, **Sensei Mihai Botez - 8 dan,** au prezentat domnului conf. dr. ing. Liviu Crișan cererile de afiliere la Federația Română de Karate W.K.C.

Prin această aderare, Federația din care făceau parte 39 de cluburi din țară, s-a mărit de sâmbătă, prin acceptarea celor cinci cluburi arădene, la 44 de cluburi. Amintim că în cadrul World Karate Confederation fac parte 68 de țări, dintre care și România.

În continuare domnul Liviu Crișan a precizat că săptămâna viitoare va avea loc la Oradea prima demonstrație oficială de Karate Shotokan a cluburilor din cadrul Federației. De asemenea, sub egida Federației, A.C.K.A. a anunțat că va organiza în Arad o deosebită manifestare cu genericul **„CUPA EUROPA" (19 mai a.c.)** la care vor participa alături de karateka de marcă din întreaga țară și reprezentanți ai unor cluburi din Austria, Ungaria, Germania și Iugoslavia.

Putem conchide că această primă întâlnire de la sediul birourilor parlamentare ale senatorului **Dorel Constantin Onaca** și deputatului **Nicu Cojocaru** cu conducerile Federației Române de Karate W.K.C. și Asociația Cluburilor de Karate Arad s-a materializat cu proiectele deosebit de interesante (și concrete) despre care vom relata la timpul cuvenit.

MIHNEA V. ȘIMĂNDAN

S.C. INSTAL IMPEX S.R.L.

Dealer autorizat Bosch pentru județul Arad

Invită

Onorata clientelă să participe în perioada 20-21.04.2001

la **PREZENTAREA CU VÂNZARE A MINICENTRALELOR TERMICE BOSCH,**

la sediul societății:
ARAD, str. Andrei Șaguna nr. 29
Tel. 211.292; 213.172

VĂ INFORMĂM totodată că *începând cu data de 20.04.2001, microcentralele termice BOSCH pot fi achiziționate și în RATE.*

(1834447)

AUGSBURG INTERNATIONAL IMPORTATOR

PIESE AUTO ORIGINALE

MARCI EUROPENE SI JAPONEZE
CAMIOANE MERCEDES, MANN,IVECO,VOLVO,DAF
ARAD STR. NICOLAE BALCESCU NR.22
TEL: 057/252595, 057/214240
FAX: 057/214191
E-mail: arad@augsburg.ro

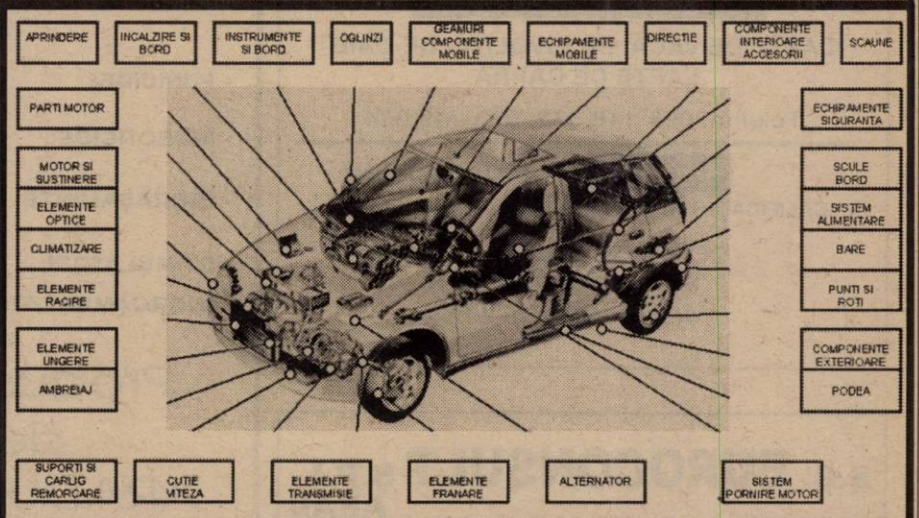

ARCOMMAT GRUP S.A.

ARAD 2900, str. Voievod Moga nr. 65 - 67, e-mail: arcommat_group@inext.ro
Telefon: 057-281779, 057-276333, 057-212732 Fax: 057-232735

Depozit zonal **LUBRIFIN** vinde ***ULEIURI SI UNSORI AUTO SI INDUSTRIALE***

- uleiuri motor - hidraulice - compresor - lagăre - răcire - transmisie - turbine - transmisii industriale - tratamente termice, *ambalate la 1, 4, 10, 20, și 200 litri*
- unsori multifuncționale *ambalate la 0.5, 1, 4, 16, 80 și 180 kg.*

S.C. PRODAGRO BIAN S.R.L.
Str. Bicaz nr. 6

FACE CONTRACTE CU PRODUCĂTORI AGRICOLI
pentru cultura de floarea soarelui suprafață 4 ha.

Se pune la dispoziție	sămânță subvenționată (Select, Banat), erbicide, tratament pentru boli foliare.

Contractele se încheie la sediul firmei.
Telefon: 057-288.306.

(1834642)

Vrei să-ți cumperi o mașină, un apartament, dar nu ai suficienți bani?

Grupurile de cumpărători, organizate de
S.C. PRO-DOMUS S.A.
oferă ***împrumuturi***
pe 10 ani cu comision 4% pe an, și pe 3 ani cu comision 10% pe an.

(5914976)

Informații la tel. 057/254399
Str. I. C. Brătianu nr. 11 (fosta 30 Decembrie)

BIROTICĂ

Leximis® Splaiul Gen. Gh. Magheru Bl. 329B (Micalaca)
Tel./Fax: 057/270111; 270100, Arad

- Tehnică de calcul
  - PC compaq computers
  - imprimante HP, EPSON
- Copiatoare MINOLTA
- Seifuri
- Mobilier de birou
- Mașini de numărat bancnote
- Case de marcat fiscale

OFERTĂ PROMOȚIONALĂ !

CONSTRUCTION HOUSE
str. Pădurii nr. 49
TEL : 254.457

VINDE EN-GROS :

- **PAL 16 mm - 169.000 lei**
- **PAL 18 mm - 185.000 lei**
- **PLACAJ FAG 4mm - 185.000 lei**

TVA inclus

precum şi toată gama de grosimi

PLATA ÎNTRE 7-30 ZILE

în funcție de cantitate

EMOL WIENERBERGER

Vrei să construiești ?
Alege cel mai eficient mod ...
BLOCUL CERAMIC !

SISTEME DE ZIDARE - POROTHERM

cărămida de bază a casei tale

TEL: 057 - 280179 / 280233

ANUNȚ

PREFECTURA JUDEȚULUI ARAD
organizează concurs
în data de 24-25 aprilie 2001 pentru ocuparea postului de **SECRETAR GENERAL.**

INFORMAȚII
privind actele necesare pentru înscrierea la concurs precum și tematica prevăzută se găsește la Direcția Resurse umane.

Societate de prelucrare lapte

ACHIZIȚIONEAZĂ
cu plata pe loc la cumpărare

LAPTE DE VACĂ, DE BIVOLIȚĂ, DE OAIE
LAPTE DE CAPRĂ.

Telefon: 094-118.332; 093-749.024

Angajează: MUNCITORI
CALIFICAȚI SAU NECALIFICAȚI pentru producție

CONDIȚII: domiciliu în zona Sebiș, Rădești, Gurahonț
Telefon: 094-118.332

(5915607)

---

s.c. EUROCONSULT S.R.L. ARAD

Societate de lichidări judiciare

Îi anunță pe toți creditorii **S.C. ACTIV 2 SRL**

PREZENTA SOCIETATE ESTE ÎN LICHIDARE
și, în consecință, potrivit art. 88-89 din Legea nr. 64/1995 republicată, să înregistreze la grefa Tribunalului Arad o cerere de creanță în termen de 30 de zile de la data prezentului anunț.

PROD AGRO BIAN

ATENȚIE AGRICULTORI!

S.C. PRODAGRO BIAN S.R.L.
Arad, str. Bicaz nr. 6

Pune la dispoziția producătorilor agricoli, în vederea realizării campaniei de primăvară următoarele produse:

- SEMINȚE SUBVENȚIONATE:	- porumb PIONEER: (HELGA, RAISSA, CLARICA, MONALISA, LIPESA,EUELINA, MARISTA, VASILICA, COLOMBA, FLORENCIA etc.) - floarea soarelui - (BANAT, CORIL, LUCIL, TRENTIL, ELADIL) - soia (CLAMIR, CASIMIR, RONDUP READY) - mazăre furajeră (PROFI) - plante furajere (LUCERNĂ, TRIFOI, GHIZDEI, GAZON) - legume (MORCOV, PĂRUNJEL, RIDICHI, SALATĂ etc.)
- ERBICIDE:	- GUARDIAN, HARNESS, FRONTIER, MERLIN MIX, TITUS, BASIS, TRIFLUREX, STOMP, PIVOT,SDMA, INCEDIN, ONEZIN etc.
- FUNICIDE:	- PREVICUR, CAPTADIN, DITHANE, ROVRAL, ARIETIDE, BAUISTIN, TOPSIN, SHAVIT, PIATRĂ VÂNATĂ, RIDOIMIL
- ÎNSECTICIDE:	- OLECARBETOX, REGENT, FASTAC, DECIS, VICTENON, MOSPILAN, LANNATE, METHOMEX, ACTELIC, RELDAN
- ÎNGRĂȘĂMINTE:	- COMPLEXE, NITROCALCAR, AZOTAT, BASFOLIAR, BIONAT, POLIMET
- STIMULATORI:	- ATONIK, ETRHEL, CYCOGAN
- MICROAMBALATE:	- (piculețe, fiole) -REGENT, VICTENON, FASTAC DECIS, CURZATE RIDOMIL, ALIETTE, PREVICUR, NISSORUN, MITAC

Produsele se pot cumpăra de la depozitul din ARADUL NOU (str. Bicaz nr. 6) și la magazinele din:

ARADUL NOU, LIPOVA, INEU, BELIU,TÂRNOVA, SEBIȘ, GURAHONȚ, CERMEI, CH. CRIȘ, PECICA, NĂDLAC

Plata se poate face și cu subvențiile de 1 milion/ha acordate de ministerul agriculturii

(1834447)

S.C. TEBA S.A. ARAD

Str. Patria nr. 14

CONVOACĂ ADUNAREA GENERALĂ A ACȚIONARILOR
la data de 12.04.2001, ora 11,00, la sediul societății, pentru toți acționarii înregistrați în registrul acționarilor societății până la sfârșitul zilei de 30.03.2001, cu următoarea

ORDINE DE ZI:
1. Aprobarea bilanțului contabil și a contului de profit și pierderi pe anul 2000
2. Aprobarea raportului de gestiune al administratorului pe anul 2000
3. Aprobarea raportului comisiei de cenzori pe anul 2000
4. Aprobarea BVC pe anul 2001
5. Diverse

În situația în care nu vor fi îndeplinite condițiile legale pentru ținerea adunării, aceasta se va relua în data de 13.04.2001 la aceeași oră și loc.

(108000)

ACTA TRADING

Str. Eminescu nr. 6

OFERĂ CU OCAZIA CAMPANIEI DE PRIMĂVARĂ, URMĂTOARELE PRODUSE:

- SĂMÂNȚĂ DE PORUMB SUBVENȚIONATĂ
- HIBRIZI SÂRBEȘTI ZP 335; ALPI

ERBICIDE
- SDMA, ICEDIN, OLTISAN, TRIFLUROM, TROPHY, ROUNDOUP, TOUCHDOWN, GUARDIAN

FUNGICIDE ȘI INSECTICIDE PENTRU CULTURILE MARI ȘI LEGUMICULTURĂ

- **SEMINȚE de legume și flori origine Franța**
- **LUCERNĂ, TRIFOI, GHIZDE, LOLIUM, GAZON**

ÎNGRĂȘĂMINTE CHIMICE -
- UREE
- COMPLEXE:
  - NPK 25-25-0
  - NPK 32-20-0
  - NPK 15-15-15
- ÎNGRĂȘĂMINTE FOLIARE

Aceste produse și altele se pot achiziționa la magazinul

AMA SRL din Arad

str. Ecaterina Teodoroiu nr. 4 (între Piața Catedralei și Piața Pompierilor)

Informații la tel: 057/28.11.00

(1834536)

CELEBRA PREZICĂTOARE ANA

mama d-nei Valentina

Vrăjitoarea nr. 1 în top din vrăjioarele anului 2001

ESTE PREZENTĂ ÎN ARAD

Regina MAGIEI ALBE

- Dezleagă cununii legate
- Împreunează pe cei ce se iubesc și nu se căsătoresc
- Scoate argintul viu
- Face bine de betie
- Desface farmece și blesteme
- Aduce spor și prosepritate în afaceri.

Aduc mii de mulțumiri doamnei Ana, fapt pentru care am fost despărțit de soție și cei doi copii timp de șase luni am fost pe la mai mulți doctori din țară și nu am putut rezolva nimic. Ajungând la această doamnă m-a lecuit și acum sunt în sânul familiei. Mă numesc Ilie din Macea, care aveți astfel de probleme apelați cu încredere, sunați la telefoanele 057-258.116, 093.000.047.

Luminița din Arad are 32 ani, necăsătorită, având o situație foarte bună. Din câți prieteni am cunoscut nu dura mai mult prietenia mea decât 3 zile, atunci m-am hotărât să merg la biserici și mănăstiri am fost la mai mulți preoți din țară unde ultima oară mi-a spus căci am cununiile legate. Ajungând la aceasta doamnă Ana, la prima ședință mi-a dezlegat cununiile, acum sunt căsătorită și foarte fericită. Îi aduc mii de mulțumiri doamnei Ana și care vreți să o contactați, sunați la telefoanele 057-258.116, 093.000.047.

Marinel din Oradea își face viața publică la ziar în speranța că va ajuta și alte persoane care au probleme să le rezolve; de la vârsta de 10 ani mă lupt cu boala EPILEPSIE. Am umblat pe la mulți medici din țară dar rezultatele au fost inutile. Am citit despre această d-nă Ana într-o revistă PARANORMALE de Ion Țugui. Am apelat și eu la această doamnă cu disperare și iluzii de la prima ședință doamna Ana cu puteri paranormale și cu harul magiei albe m-a vindecat și mă simt foarte bine și îi aduc mii de mulțumiri, spor la treabă și putere de muncă. Sunați la telefoanele 057-258.116, 093.000.047.

Mă numesc Vasile din Oradea și am mai multe firme. La un moment dat nu mai mergea niciuna; am fost la preoți, am făcut feștanie și multe slujbe și degeaba. Am citit într-o revistă paranormală și acolo am găsit-o pe doamna Ana, care a rezolvat și a ajutat foarte multă lume cu multe feluri de probleme. Într-o disperare am ajuns la această doamnă și acum îi aduc mii de mulțumiri. Vă mărturisesc că acum îmi merge foarte bine și sunt foarte mulțumit. Dacă aveți astfel de probleme, sunați cu cea mai mare încredere la telefoanele 258.116, 093.000.047.

Mă numesc Ionuț din Salonta, am o situație foarte bună. Am fost despărțit doi ani de soție și cei trei copii. Ajungând la această doamnă, mi-a redat viața dinainte - m-am împăcat cu soția, m-am mutat înapoi la familie. Aduc mii de mulțumiri doamnei Ana.

Cei care aveți astfel de probleme sunați la 258.116, 093.000.047.

(5915610)

S.C. ADEVĂRUL SRL ARAD
B-dul REVOLUȚIEI nr. 81
Telefon: 281802
VINDE AVANTAJOS
HÂRTIE AMBALAJ

Distribuitor Autorizat dialog
Taxare la secundă (Oferta valabilă pentru abonamentele cu mențiunea inclusă: primul minut este inclus!)
Tic Tac Tic Tac Tic Tac
61 62 63 64 65 66
169.000 Ici* TVA inclus
Telital GM 240 E**
Goldstern GSM
Concurență nu avem
Always keep in touch
TIMIȘOARA Piața Victoriei 2, Tel. 056-293505
Str. Stampa 4 (Clădirea pasaj Aurora), Tel. 056-218562
Centrul comercial TITAN, standul K9, Tel. 056-214862/910
Str. Eugeniu de Savoya 52, Tel. 056-190052
ARAD: Bd. Revoluției nr. 36, Tel. (057)-270362
Piața Spitalului, bl. N., Tel. 057-252001
SEVERIN: Str. Tudor Vladimirescu nr. 41, Tel. 052-324840
DEVA: Bd. Decebal, Bl. 15, Tel. 054-232603
REȘIȚA: Str. Libertății, Bl. A2, Tel. 055-224704
ORADEA: Str. Dimitrie Cantemir nr. 5, Bl. A4, parter, Tel. 059-134824
SIBIU: Str. Tribunei nr. 2 (în incinta magazinului Steaua nr.), Tel. 069-230185
Toată gama de produse ALO:
Pachete ALO cu număr (ALO DA, ALO 3D și ALO)
Cartele de reîncărcare (30, 60 și 130 unități)
A L O
Te provoacă la dialog
* În limita stocului disponibil. Firma își rezervă dreptul de a modifica prețurile fără preaviz

ANIVERSĂRI

Azi, când în cununa vieții își împletește cel de-al 40-lea trandafir, îi dorim fiicei, mamei, soției și nurorii
MIRELA PĂCURARU - MOȚIU,
ani mulți, deplină sănătate și multă fericire. Stela și Lenuța, Silviu, Puiu și tăticuțul tău.

Cu ocazia zilei de naștere, colectivul de salariați din Primăria Gurahonț, urează colegei
ALINA FAUR,
șef contabil,
un călduros „LA MULȚI ANI!", multă fericire și noroc în viață.

26 de trandafiri roșii, multă sănătate, fericire și împlinirea tuturor dorințelor pentru
GABRIEL POPOVICI,
îți dorește tati, cu ocazia împlinirii a 26 de ani. (7366)

După 35 de ani de colegialitate, acum în pragul pensionării, vă urăm doamnă,
COSMA CORNELIA,
sănătate, bucurii și „LA MULȚI ANI!. Colectivul VAMII CURTICI. (7409)

MATRIMONIALE

Agenția Matrimonială „GLOBUS" SRL, str. T. Vladimirescu, nr. 3, înscrie tinere de la 18 - 35 ani, pentru CĂSĂTORIE sau LOCURI DE MUNCĂ în ITALIA. Execută traduceri documente în limba italiană și consulting. Telefon 257417, zilnic orele 9-13. (7306)

VÂNZĂRI APARTAMENTE O CAMERĂ

Vând apartament 1 cameră, 44 mp, ultracentral, 20.000 DM. Telefon 092 294 842. (6992)

Vând garsonieră cf. I, parter, Poetului bl. P3, neîmbunătățită, ideal privatizare, preț 7.000 DM, negociabil, scurgere separată. Telefon 093 631 003. (6920)

Vând garsonieră Micălaca, bloc 711, etaj 2, contorizat (fără probleme acoperiș și subsol). Telefon 057 - 265486, seara. (6810)

Vând apartament 1 cameră în Grădiște, îmbunătățit, et. III, 11.000 DM, negociabil. Telefon 221679, după ora 16. (6945)

Vând garsonieră confort I îmbunătățiri, parter, Confecții, 8.500 DM. Telefon 252178. (7086)

Vând garsonieră confort I, etaj I, balcon închis, mobilată (nemobilată), Confecții, str. L. Rebreanu, bloc 102, ap. 27. Telefon 246301, 258523. (7134)

Vând apartament 1 cameră, contorizat, Alfa, bloc 70, ap. 8, parțial îmbunătățit. Telefon 277112, 095.570.632. (7138)

Vând apartament 1 cameră, 55 mp, (ne)mobilat, în Vlaicu, cu gresie, faianță, satelit, bl. B23, et. 7, în strada principală. Telefon 094 616 303. (7143)

Vând urgent garsonieră, confort I, în Vladimirescu, centru, et. I, gaz, telefon. Informații telefon 095.615.668. (7047)

Vând urgent și convenabil garsonieră, posibil și în rate + garaj. Telefon 221721 sau 218244. (6947)

Vând garsonieră 57 mp, mobilată, semiîmbunătățită. Telefon 093.622.443. (7182)

Vând garsonieră cf. I, mobilată, Confecții, parter, bl. P4, ap. 8, zilnic orele 15-22. (7322)

VÂNZĂRI APARTAMENTE DOUĂ CAMERE

Vând apartament 2 camere, parter, Micălaca, zona 500, 16.000 DM. Telefon 217224. (6904)

Vând apartament 2 camere, în Alfa. Telefon 275336. (6913)

Vând apartament 2 camere, zona 300, parter, contorizat, încălzire centrală, parchet, termopan, scurgere separată, ușă blindată, modificat, 22.000 DM, negociabil. Telefon 093 631 003. (6921)

Vând apartament 2 camere decomandate, parter, bun privatizare, Podgoria, contorizat. Telefon 237398, seara. (6810)

Vând apartament 2 camere, confort I, 72 mp, decomandat, etaj III, Alfa, central, preț 12.500 DM. Telefon 219560. (6774)

Vând apartament 2 camere, Vlaicu. Informații telefon 514042 sau 092.376.339. (6850)

Vând apartament 2 camere, cf. I, decomandat, zonă ultracentrală, parter. Telefon 092 993 154. (6994)

Vând apartament 2 camere, parter, Vlaicu. Telefon 246147, seara. (7015)

Vând apartament 2 camere, decomandat, etaj I + garaj, Micălaca, bloc 104. Informații telefon 092.497.711. (7109)

Vând apartament 2 camere parter, boxă, satelit, garaj, bloc Y14. Telefon 057 - 273519 după ora 19 sau 093.335.001. (7051)

Vând apartament 2 camere, zonă ultracentrală. Informații telefon 284789 sau 057-274686. (7181)

Vând apartament 2 camere, supercentral, lângă Liceul Slavici, 65 mp, et. 4, 16.000 DM. Telefon 237123, 219560, 092 698 868. (7244)

Vând apartament 2 camere, 71 mp, Confecții, complet contorizat, acoperiș garanție, 10.500 DM. Telefon 092 294 842. (6992)

Vând apartament 2 camere, semidecomandat, mobilat, Vlaicu, str. Hațeg. Telefon 213113. (6251)

Vând apartament 2 camere, parter, balcon, canalizare, contorizat, ultramodern, cu sau fără garaj, CONFECȚII. Telefon 270029. (6479)

Vând apartament 2 camere, Banu Mărăcine, nr. 22, et. VI/VII. Telefon 231226; 255299, după ora 17. (6633)

Vând apartament 2 camere, zona Confecții, îmbunătățit, 2 balcoane, decomandat. Telefon 212370, 094.471.965. (7273)

Vând apartament 2 camere parter, decomandat, negociabil. Telefon 212120. (7295)

Vând apartament 2 camere, ultracentral, zonă foarte liniștită, bloc cărămidă. Telefon 094 600 465. (7363)

Vând apartament 2 camere, semidecomandate, zona Intim. Telefon 093 749 024. (7356)

Vând apartament 2 camere, decomandate, telefon, în localitatea Sebiș. Telefon 420800, după ora 14. (5351827)

VÂNZĂRI APARTAMENTE TREI CAMERE

Vând apartament 3 camere amenajat (îmbunătățit) etaj 3, garaj, Micălaca 600, privire spre parc. Telefon 274570. (2900)

Vând apartament central 3 camere, etaj I. Telefon 094.775.108; 213326. (6313)

Vând apartament 3 camere, decomandate, 95 mp, două balcoane închise, scară contorizată, Aradul Nou, 16.500 DM. Telefon 288346. (7013)

Vând apartament 3 camere, ultracentral, 134 mp, cabană cu etaj, lux. Telefon 256013, 093.511.413. (7018)

Vând apartament 3 camere, bun privatizare, Podgoria. Telefon 057-213394. (7019)

Vând 3 camere, dependințe, ultracentral, îmbunătățiri, garaj, 38.000 DM. Telefon 253364. (7026)

Vând apartament 3 camere, ultracentral, garaj, excelent privatizare. Telefon 285118, 095 581 058. (7171)

Vând apartament 3 camere, Alfa și garaj, str. Condurașilor bl. 75, sc. A, et. II, ap. 5. Telefon 258758, 094 511 900. (7170)

Vând apartament 3 camere, UTA, nou, ultramodern, 2 băi, 2 balcoane, bucătărie deosebit mobilată, termopane, ușă stejar, etc, 29.500 DM. Telefon 093.207.435; 289492. (5566)

Vând apartament 3 camere, Alfa, bl. 31, sc. B, et. III, ap. 15. (7029)

Vând urgent apartament 3 camere, et. IV, Vlaicu, 10.500 DM. Telefon 095.909.522. (7003)

Vând apartament 3 camere, Podgoria, et. IV/IV, 22.000 DM. Telefon 222457. (6916)

Vând apartament 3 camere, Legea 112, ultracentral, informativ 30.000 DM. Telefon 092.294.842. (6631)

Vând apartament 3 camere, tip Samantha. Telefon 236111. (7231)

Vând apartament Samantha, 3 camere, Polivalentă. Telefon 237379. (7342)

VÂNZĂRI APARTAMENTE PATRU CAMERE

Vând 4 camere, Micălaca, neîmbunătățit, 115 mp, 19.000 DM. Telefon 270856. (7026)

Vând apartament 4 camere, în bloc de asociație, etaj I, garaj, zona Maiakovski. Telefon 213113. (6251)

Vând urgent apartament la casă, 4 camere, bucătărie, baie, pivniță, încălzire pe combustibil, gaz la poartă, st. Badea Cîrțan, nr. 26, vizibilă zilnic orele 14-16. (7260)

Vând apartament ultracentral, 4 camere. Telefon 095 829 340. (7338)

Vând apartament 4 camere, zona Grădiște. Telefon 223718. (7360)

VÂNZĂRI CASE

Vând vilă în Grădiște, în roșu, geamuri termopan + casă locuibilă cu spațiu comercial, gaz, canalizare pe stradă, 110.000 DM, negociabil. Telefon 276974. (7324)

Vând casă stil occidental, Pârneava, 4 camere, 75.000 DM. Telefon 270856. (7026)

Vând cabană Ghioroc, Valea Domnească. Telefon 094.775.108; 213326. (6313)

Vând casă în Pâncota, str. Horia nr. 15. Informații telefon 281228. (6493)

Vând casă str. Petru Rareș (șoseaua Arad Oradea - Grădiște), nr. 88. Telefon 095.600.719. (6760)

Vând casă ieftină în Păuliș, cu 0,50 ha + grădină. Informații telefon 093.851.860. (6820)

Vând casă 3 camere, baie, grădină, anexă în curte și apă trasă, lângă Terenul FZ, str. Clopoțelului nr. 18. (2899)

Vând casă 4 camere, gaz, apă, baie, grădină, str. Clujului. Telefon 282161, după ora 18. (2892)

Vând avantajos casă în Vladimirescu, 4 camere, dependințe, anexe, grădină, apă, gaz, negociabil. Telefon 282733, 095 783 066. (6897)

Vând o jumătate de vilă, ultracentral. Telefon 255752. (6948)

Vând urgent casă 3 camere, 2 curți, grădină, gaz, 17.000 DM, negociabil. Telefon 245362. (6961)

Vând casă mică, grădină, Curtici. Telefon 464420, orele 21-22. (6981)

Vând casă vacanță Barațca, 2000 mp. Telefon 092.198.756. (6773)

Vând sau închiriez în cartierul Grădiște, construcție parțial finisată (sediu firmă, spații producție + spațiu comercial cca 1600 mp), dotată cu toate utilitățile necesare, canalizare, apă, acces din două străzi, preț informativ 450.000 DM negociabil. Telefon 255146, 094.500.891; 092.384.960. (6811)

Vând vilă nouă, tip occidental (subsol, parter, etaj, mansardă), garaj, Subcetate, 100.000 dolari. Telefon 092 344 743. (6508)

Vând casă mare nouă, 6 camere, toate condițiile, grădină, sat Andrei Șaguna, nr. 408. Telefon 095.265.331. (6727)

Vând sau închiriez casă la șosea în Micălaca cu apă, terasă, loc bun de privatizare, preț negociabil. Telefon 265043. (7011)

Vând casă Aradul Nou, cu hală nouă, 60 mp, bună pentru privatizare, există gaz. Telefon 095.315.895. (6814)

Vând (schimb) casă frumoasă, Frumușeni cu apartament 2-3 camere, garaj, 4-5 camere, garaj sau casă modestă (variante). Telefon 094.963.362; 094.135.990. (6719)

Vând sălaș pe drumul către Nădlac, la 15 km de Arad. Telefon 280695. (7114)

Vând casă 6 camere, Grădiște, canalizare, garaj, 32.000 DM. Telefon 092.237.784. (7095)

Vând casă 6 camere, Grădiște, 19.000 DM. Telefon 210910, 094 245 572. (7153)

Vând casă modestă, grădină mare 2.700 mp, Gai, str. Nouă nr. 62. Telefon 253270. (7204)

Vând vilă nouă, cartier privat. Telefon 094 540 216. (7226)

Vând casă sau schimb cu apartament + diferență. Chișineu Criș, str. G. Coșbuc nr. 40. Telefon 095 401 218. (6556007)

Vând casă cu grădină 720 mp, str. Retezat nr. 12. Telefon 092 295 340. (7283)

Ocazie unică! Vând casă cărămidă 3 camere, dependințe, în suprafață 800 mp, zona Aradul Nou, posibilități multiple privatizare. Telefon 057/278908; 095.250.595. (6978)

Vând casă tip VILĂ, posibilități multiple, 37.000 DM, negociabil, PĂULIȘ, zonă turistică. Telefon 228041. (7043)

Vând casă ultracentral. Telefon 275681. (6547)

Vând casă cu teren 1500 mp, Petru Rareș. Telefon 092.238.837. (6967)

Vând casă în Sînicolaul Mic, toate utilitățile, negociabil. Telefon 288447. (7046)

Vând (schimb) urgent 2 case într-o singură curte cu apartament 2-3 camere + diferență. Informații Vladimirescu, str. Eminescu, nr. 31. A. (7257)

Vând casă în Șoimoș, cu grădină mare. Telefon 214205. (7238)

Vând casă mare, 3 camere, grădină, Zimand Cuz nr. 359. (7336)

Vând casă în Micălaca, str. Cerbului nr. 22. Telefon 095 529 638. (7327)

Vând urgent casă mobilată, patru camere, cămară alimente, bucătărie, baie, anexe, vie, grădină 12 ari, posibilități gaz. Informații Felnac nr. 157, familia Totovici Radico. (7332)

Vând casă Chișineu Criș, str. Crișana nr. 24. Telefon 520288. (6556012)

VÂNZĂRI SPAȚII

Vând urgent spațiu comercial sau producție, 540 mp + apartament de serviciu bloc 3 camere, în Șiria. Telefon 094 545 778. (6851)

Vând gheretă Piața Alfa. Telefon 257610; 095.569.717. (6558)

Vând spațiu comercial, dotări restaurant, bar și biliarde. Informații telefon 094 320 321, 094 703 000. (6988)

Ocazie unică! Vând grajduri (hale) + animale, zona Aradul Nou, toate condițiile, posibilități multiple privatizare. Telefon 057/278908; 095.350.595. (6978)

Vând spațiu ideal depozit sau producție, zona UTA. Telefon 095.607.339. (6797)

Vând spațiu comercial, cabană cu grădină la șoseaua principală. Telefon 221169. (7266)

VÂNZĂRI TERENURI

Vând teren cu vie și colnă, Ineu, telefon 511366 sau 260970.

(Continuare în pagina 14)

(Urmare din pagina 13)

Vând teren 900 mp, str. Vezuviu (Grădiște). Telefon 095.600.719. (6760)

Vând teren pentru construcții, există apă, posibilități gaz și canalizare. Telefon 095.315.895. (6813)

Vând loc de casă Micălaca. Telefon 092.198.756. (6775)

Vând loc de casă cu grădină. Telefon 531780. (7149)

Vând teren intravilan scos din circuitul agricol, la Centura Aradului. Telefon 095.524.859; 213113. (6251)

Vând grădină, loc intravilan. Localitatea Sânleani, nr. 167. (7225)

VÂNZĂRI AUTO

Vând ARO 243, motor Brașov. Curtici, telefon 465727.

Vând remorcă Padis 1000, CIV + VT 2002, stare bună, localitatea Șiclău telefon 240. (5552593)

Vând Opel Vectra T.D.1995, berlină cu îmbunătățiri, Peugeot 305 D, combi, 1986, recarosat, persoane fizice. Telefon 094.956.176; 276752. (7004)

Vând autoutilitară Fiat Fiorino Diesel, 1987, stare bună, preț convenabil. Telefon 092.491.968, 473031. (5914128)

Vând microbuz Volkswagen Transporter Diesel, an 1981, 2500 DM. Telefon 093.194.025. (5552788)

Vând Dacia 1300, numere noi, 800 DM. Telefon 278277. (7052)

Vând autoturism Seat Cordoba 16i, full extra, culoare vișinie, tip sport, preț negociabil, recent adus, fabricație 1997, încă neînscris. Telefon 092.981.594. (7063)

Vând motoare Diesel: Golf 1,6; Opel 1,6; Ford 1,6; Toyora 1,5; Lancia 1,9 TD; Perkins; Golf, 1,1 benzină, toate piese de schimb. Telefon 057-466530 sau 095.690.555, 092.562.032. (6556957)

Vând Ford Sierra 1,6 Diesel, an 1985, 4900 DM; WV Transporter 1,6 Diesel, an 1981, 4900 DM. Telefon 092.556.562. (7078)

Vând instalație climatizare auto și pentru apartamente. Telefon 092.556.562. (7079)

Vând Ford Scorpio cu portbagaj, 1991, cu numere noi de Germania; Golf 1990 Turbo Diesel. Telefon 219959, 092.288.577. (7140)

Vând VW Passat 1998 TDI, 110 CP, înmatriculat. Telefon 092.260.960. (7098)

Vând Fiat Croma TD, an 1988, preț 5.700 DM negociabil. Telefon 286180. (7128)

Vând Audi A4, 1996, alb, 1600 cmc, 57.000 km reali, stare impecabilă, nerulat în țară. Telefon 282793, 094.623.459. (7124)

Vând TV 14 D, motor Brașov, cu CIV + verificare 2001, Sânmartin, nr. 263. Telefon 536790. (7096)

Vând Audi 80, înmatriculat normal, stare excelentă, 2.100 DM. Telefon 092 245 500. (7158)

Vând Dacia 1310L, an 1999, stare deosebită, alarmă, radiocass, culoare gri metal, preț 5.600 DM, negociabil. Telefon 286771. (7189)

Vând Opel Astra Combi, 1.6i, înmatriculat. Telefon 218121. (7202)

Vând remorcă 7 t. Telefon 095 368 761, 259710. (7228)

Vând Audi 90, a.f. 89, model butoiaș; Renault 21 pentru piese de schimb și Renault 18; Dacii a.f. 86 și 78; vagon TIR, CIV, nr. noi; IFA înmatriculată și Saveim basculabil. Informații telefon 093 349 877. (7222)

Vând Ford Tranzit 2,5 D, 1988, 8+1 locuri, CIV, VT 2003, 10.500 DM, negociabil. Telefon 094 929 464. (5334897)

Vând tractor U650 și plug țeavă, stare perfectă. Telefon 094 770 620 sau 462600. (5552789)

Vând Opel Astra 1,7 TD 1995, 2+1 uși, indigo metalizat, servo, dublu airbag, trapă, faruri electrice, km reali, service la zi, 11.500 DM. Telefon 092.588.642. (6823)

Vând urgent Dacia Nova, gri metalizat, an 1998, stare foarte bună. Informații telefon 095.615.668. (7047)

Vând Dacia 1310L, 1999, (schimb cu Dacia mai veche + diferență), preț 5.200 DM. Telefon 222806, 218042, 094.958.818. (7055)

Vând Renault 25 TX, an fabricație 1991, persoană fizică. Telefon 289750. (7075)

Vând Dacia 1300, '81, numere noi, 800 DM. Telefon 270955. (7274)

Vând Renault 19, 4+1, extrase, an '94, TD. Telefon 092.548.633. (7271)

Vând Saviem foarte bun, basculabil, lung, carosat și remorcă 7.5 to auto și plug 3 brațe din țeavă, preț avantajos. Telefon 288748, 092.548.633. (7271)

Vând Dacia papuc fabricație '99, 16.000 km. Telefon 260485. (7264)

Vând Dacia înmatriculată + CIV tinichigerie făcută în stare bună, 750 DM negociabil, cumpăr talon de Opel Kadet, an 85 - 89, 4 uși. Telefon 095.880.830. (7219)

Vând tractor U 445 simplu, cu cabină, înmatriculat, stare foarte bună + plug + remorcă cu basculare înmatriculată + prășitoare de porumb, în localitatea Ususău, nr. 20. Informații telefon 093.128.391. (7312, 313)

Vând Opel Vectra negru 1,6 benzină, 1993, înmatriculat ABS, trapă, central, 1.800 DM negociabil sau alte variante. Telefon 094.589.178. (6556079)

Vând tractor U 650 M cu disc sau fără. Telefon 094.142.676. (6556081)

Vând prășitoare 5 rânduri + 2 + azot. Telefon 512489, 093.969.025. (6556076)

Vând semănătoare păioase SUP 29, semănătoare porumb SPC 6, remorci auto 2 bucăți, moară DI-55. Telefon 093.529.720. (6556073)

Vând Audi 80 CC, motor 1600 cmc TD, fabricație '85, înmatriculat persoană fizică. Telefon 287889. (7318)

Vând tractor U 650 înscris în circulație + două pluguri cu 3 capete. Telefon 094.127.307. (7304)

Vând tractor U445, simplu, cu cabină, înmatriculat, stare foarte bună + plug + remorcă cu basculare înmatriculată + prășitoare de porumb, în localitatea Ususău nr. 20. Informații telefon 093 128 391. (7313)

Vând VW Passat Diesel, înscris, 2.400 DM. Telefon 214413. (7328)

Vând urgent Peugeot 405 GRI, înmatriculat asociație sportivă, preț 4.800 DM. Telefon 284102. (7352)

Vând tractor, remorcă, plug, tocătoare + TV după RK, în stare perfectă. Informații telefon 531386. (6556958)

Vând urgent autofrigorifice Mercedes 308 și 408. Telefon 093 749 024. (7356)

Vând Dacia 1310 TLX, Break, 1989, stare bună, 2.600 DM, negociabil; Dacia 1310 injecție, decembrie 99, garanție. 6.000 DM, negociabil. Telefon 057-219887, 094 987 963. (7368)

Vând Renault 21 Nevada 1991, persoană fizică, benzină, injecție. Telefon 094.698.849. (7396)

VÂNZĂRI ELECTRO

Vând TV color, combină frigorifică, mașină de spălat automată, ladă frigorifică. Telefon 275681. (7278)

Vindem COMPUTERE 486, diferite modele. Telefon 280260, 094.552.226. Orar: 10-18. (6539)

Vindem TELEVIZOARE COLOR, diferite mărimi. Telefon 280260, 094.552.226. Orar: 10-18. (6539)

Vindem PENTIUM III-800 MHz, 128 RAM-20 GB, placă sunet, complet, nou. Telefon 280260; 094.552.226. Orar: 10-18. (6539)

Vindem PENTIUM I, diferite configurații. Telefon 280260, 094.552.226 Orar: 10-18. (6539)

Vindem computere Pentium I Compaq 75 MHz, 16 MbRAM, HDD 600 Mb, monitor color, tastatură, mouse. Cu ocazia sărbătorilor de Paști, pentru elevi doar 280 DM. Stoc limitat! Telefon 280260, 094 552 226. (6627)

Vând CASE MARCAT FISCALE și CÂNTARE ELECTRONICE, omologate. Telefon 282829; 272727. (f. 1834469)

Vând TELEVIZOARE COLOR, modele noi, (telecomandă, stereo, teletext) recent aduse din Germania. Oferim garanție. Telefon 259339; 094.706.321. (4934)

Vând: LADĂ, CONGELATOR, FRIGIDER, COMBINĂ frigorifică, toate aduse din GERMANIA, cu o bună stare de funcționare și prețuri foarte mici. Oferim garanție. Telefon 259339; 094.706.321. (4934)

Vând MAȘINI de SPĂLAT, import GERMANIA cu capacitate de 3 și 5,5 kg, rufe uscate și turație de 1000/1400, cuve de inox. Oferim garanție. Telefon 259339; 094.706.321. (4934)

Vând televizoare color, telecomandă, garanție. Telefon 219365, 093.380.028. (6160)

Vând expressouri cafea profesionale. Telefon 092 962 123. (6488)

Vând televizoare color, modele plastic, teletext, telecomandă, garanție. Telefon 264004. (6941)

Vând mașini de spălat automate, combine frigorifice, congelatoare, televizoare color, modele noi, cu garanție. Telefon 251392. (6942)

Vindem aparate de cafea profesionale cu un braț sau două, cu plata în rate sau închiriem. Telefon 213150; 094.840.706; 094.697.177. (6766)

Vând calculatoare 486 începând de la 1.598.000 lei, Pentium I, Pentium II, IBM, originale, 266 MMx, 32 SDRAM și Pentium III, la prețuri foarte avantajoase. Vând și imprimante matriciale și jet. Oferim garanție. Relații la telefon 275420; 093.197.814. (7010)

Vând Pentium III performant, componente calculator noi - garanție. Telefon 057 - 214043; 093.792.201. (7097)

Vând mașină spălat automatică, televizor color, garanție. Telefon 284604. (7122)

Vând televizoare color, diverse tipuri, cu telecomandă, ofer garanție. Telefon 092 746 364. (7224)

Vindem VITRINE FRIG, CAMERE FRIG, DULAPURI FRIG, garanție. Telefon 281384, orele 8-18. (4991)

Vând 2 combine muzicale Philips, noi, Aiwa, telecomandă, videouri.Telefon 279582. (7073)

Vând frigider, congelator, ladă frig, combină frig, vitrină frig, mașină spălat automată, garanție 1 an. Telefon 220926. (5838)

Vând CALCULATOARE, MONITOARE, CD-ROM-uri, PLĂCI SUNET. Telefon 229021, 096 701 305, 094 154 954. (7340)

Vând TV Grundig, stereo, 67 cm; Telefunken 72 cm, Phillips 51, stație 50x4, cu tuner, video Sharp. Telefon 251354. (7351)

Vând ladă pentru înghețată, congelator mic cu sertare. Telefon 456195, 094 774 509. (7345)

VÂNZĂRI DIVERSE

Vând PLASĂ GARD ZINCATĂ și NEAGRĂ, toate dimensiunile; CUIE; PLASĂ RABITZ; TABLĂ DECAPATĂ 0,4 ; TABLĂ ZINCATĂ 0,4, electrozi sudură supertit ductil Buzău, SÂRMĂ NEAGRĂ și ZINCATĂ, COTURI, BURLANE, str. Vrabiei, nr. 4. Telefon 289997. (5837)

Vând sufragerie, congelator, covoare persane, uși locuință, noi. Telefon 230128. (7190)

Vând erbicide la prețul vechi. Informații telefon 094 617 794. (7151)

Vând POMI FRUCTIFERI diferite specii și TRANDAFIRI. Telefon 535058. (6911)

Vând pomi fructiferi diferite specii și trandafiri din Pepiniera Dorobanți; sămânță lucernă; Cazan Gligor. Telefon 535001; 094.519.481. (5025)

Vând plasă sârmă zincată, Micălaca. Telefon 259892. (5161)

Vând BOLȚARI zgură-beton, 12 modele, PAVELE, BORDURI. Telefon 095.634.885. (5992)

Vând BCA, blocuri ceramice, țiglă, uși, ferestre, PAL, placaj, PFL, bitum, carton asfaltat, cărămidă, teracotă, plăci azbociment, etc, str. Pădurii nr. 69. Telefon 211272, orele 8-17. (5976)

NOU! Vând: BCA, CIMENT, VAR, ȚIGLĂ, sub prețul pieții. Telefon 094 561 574, 054-718583. (6195)

Vând POMI FRUCTIFERI, diferite specii, trandafiri, magnolii și tuia, localitatea Dorobanți nr. 475. Telefon 095.839.884, Kiss. (6437)

Vând rolete plastic import și rolete lemn. Telefon 095 380 320. (6530)

Vând mașini de spălat pentru spălătorii cu garanție, aparat pentru vulcanizare și aeroterme pe motorină și gaz. Telefon 094.840.706, 057-213150. (6766)

Vând EUROBOLȚARI termoizolanți cu certificat calitate, 300x250x200, 6800 lei/buc; 1 mc-475.000 lei. Telefon 281491; 092.381.750. (6645)

Vând LEMNE FOC, NISIP, BALAST, la domiciliul clientului. Telefon 214010. (6986)

Vând LEMNE foc, NISIP, BALAST, la domiciliu. Telefon 210771. (6995)

Vând LEMNE foc, NISIP, BALAST, la domiciliu. Telefon 277027. (6995)

Vând NISIP și BALAST, la domiciliul clientului. Telefon 261946, 259556. (7001)

Vând termoteci (Vaillant) 300-600 DM, boilere (Vaillant) 150 DM-200 DM, convectoare pe gaz, pompe de recirculare. Telefon 289544 (rog mesaj.). (7000)

Vând garaj, lângă Opel-Vlaicu. Telefon 246147, seara. (7015)

Vând tărâțe 4500 lei/kg în cantități mari.Telefon 462342. (5552788)

Vând mobilă combinată, Nădlac. Telefon 274515. (7035)

Vând SN 400x1000, banzic italian și piese pentru microbuz Bedford Diesel. Informații telefon 095.825.455. (7082)

Vând termotecă Ariston, Bereta, 24 KW Turbo. Telefon 254411. (7118)

Vând vaci gestante și cu lapte. Telefon 092 941 123. (6489)

Vând garaj metal autorizat, str. Lacului (spatele bazinului înot Pădurice). Telefon 094 505 843. (6267)

Vând bibliotecă sufragerie Alcmar, cu două cupole 4,5 ml lungime, 800 DM negociabil. Telefon 234563, 259603 după ora 18. (7104)

Vindem salopete, halate, import Germania. Telefon 273415, 095.833.058. (7088)

Vând garaj metalic. Telefon 094 568 885. (7146)

Vând urgent cazan de țuică, capacitate 315 lt, 1.200 DM. Informații localitatea Chisindia nr. 441, telefon 138A sau 420951. (5351826)

Vând vacă gestantă, luna a-IX-a, a doua fătare. Telefon 531661. (7183)

Vând colțar bucătărie, stare bună. Informații telefon 094 478 131. (7217)

Vând termoteci Vaillant, Junkers, instant baie, geamuri termopan vechi. Telefon 274876, 093 917 505. (7209)

Vând sfărmătoare porumb, trifazică; remorcă 7 to auto, cu roata a 5-a; tractor 445V. Informații telefon 462974. (5552786)

Vând calorifere noi, bicicletă, TV color, microunde, faxuri, cărucioare invalizi. Telefon 279582. (5513)

Vând rochie de mireasă cu trenă, model unicat. Telefon 057-211804, 095.350.595. (6978)

Vând ușă stejar foarte bună și garnișe perdele, preț convenabil. Telefon 057 - 211804, 095.350.595. (6466)

Vând mașină Saviem 6,5 tone, armă aer comprimat, baloți paie orz, tulei, motocultor, drujbă. Telefon 286264, după ora 20. (7074)

Vând răsad roșii la cub. Telefon 287041. (7100)

Vând motocicletă Gilera 500 cmc, motocicletă IJ de 350 cmc, cu ataș, motoretă Simson, tub de oxigen-bioxid, mașină confecționat mături, cutie de viteză tractor Raba, polizor pentru bijuterii cu aspirator pentru recuperare de materiale prețioase. Telefon 285673, orele 16-20. (7987)

Vând urgent banzic debitat bușteni și circular. Informații localitatea Sebiș, str. Zărandului nr. 4. Telefon 420058. (5051824)

Vând BOLȚARI DIFERITE dimensiuni, COLȚARE, CANAPELE, DORMITOARE, totul convenabil. Telefon 094.507.339; 275551. (7006)

Vând mozaic alb marmoră, dale marmoră pentru monumente funerare. Telefon 244803. (6946)

Vindem rolete plastic import, 280.000 lei/mp; rolete tei 650.000 lei/mp. Telefon 059/460315; 095.827.725. (6974)

Vând făină BL 80, import Ungaria, 6.200 lei + TVA. Telefon 092 249 495. (6943)

Vând piatră fundație, piatră albă, produse de balastieră. Informații telefon 095.615.810. (6497)

Vând un gater de tăiat scânduri. Sat Sederhat, nr.46. (7288)

Vând în Ineu, 2 vaci cu lapte. Telefon 513129. (6556075)

Vând 1000 kg varză murată, convenabil. Informații, localitatea Chereluș, nr. 72 sau telefon 27. (6556077)

Vând FOI NAPOLITANE, en - gros. Informații telefon 057 - 468471, 094.547.278. (7315)

Vând termoteci gaz, instant baie, convectoare, ofer doi ani garanție. Telefon 273122. (7330)

Vând abricht, str. M. Eminescu nr. 85, Sântana. Telefon 463338. (5552790)

Vând porumb boabe la cantitate mare. Telefon 234421. (7359)

CUMPĂRĂRI TERENURI, IMOBILIARE

Cumpăr loc de casă, cu grădină sau casă mică cu grădină minim 500 mp, Grădiște. Telefon 243492. (7261)

CUMPĂRĂRI ELECTRO

Cumpăr urgent mașină stradală de înghețată, marca Carpigiani, Catabriga, Teh-nogel. Telefon 092.897.315, 092.897.314. (6777)

Cumpăr frigidere, congelatoare, mașini spălat automate, lăzi frigorifice, defecte. Telefon 096.711.620. (7042)

Cumpăr cântar electronic, în stare bună. Informații telefon 092.852.618. (5914129)

CUMPĂRĂRI DIVERSE

Cumpăr vaci și vițele, ofer preț bun. Telefon 263874; 093.503.704. (4927)

Cumpăr vaci, vițele, tauri. Telefon 288968, 092.941.123. (4967)

Cumpăr porci grași și vite, localitatea Arad. Telefon 057-287723. (5211)

Cumpăr cuptoare pentru patiserie și vidanjeră. Telefon 240634. (6753)

Cumpărăm PORUMB și ORZ, plata la ridicare. Telefon 065 - 163885 sau 065 - 443367, orele 7-15. (f.1834685)

Cumpăr PORCI grași, localitate MÂSCA nr. 307, preț 30.000 lei/kg. Telefon 057-531497; 094.774.649. (7060)

Cumpăr GRÂU și PORUMB, plata pe loc. Telefon 092 887 025. (7284)

CERERI ȘI OFERTE DE SERVICII

Angajăm VÂNZĂTOARE cu carte de muncă, în Arad, Calea Victoriei nr. 58. (7323)

FIRMĂ CONSTRUCȚII angajează trei MUNCITORI NECALIFICAȚI. Telefon 094 534 726. (7179)

Angajăm personal calificat în meseriile: BUCĂTAR, BARMAN, OSPĂTAR. Informații „RAȚIO VEST" - ȘTRAND „NEPTUN". (7169)

Societatea „MANIVA" angajează CONFECȚIONERE cu experiență, oferim bonuri de masă și decontăm abonamentele. Telefon 256935. (6624)

Angajez VÂNZĂTOARE. Preselecția sâmbătă, 31 martie 2001, orele 13, Bd. Revoluției nr. 12-18, sc. A. (7145)

(Continuare în pagina 15)

(Urmare din pagina 14)

Angajez 5 ZIDARI, 1 DULGHER, 2 ZUGRAVI, vârsta maximă 35 ani. Telefon 093 491 240. (7159)

Angajez COAFEZĂ cu vechime în Lipova. Telefon 562555, 562195. (7201)

Angajăm ANTRENOR pentru sală de fittnes și MASEUR. Telefon 259704, 264274. (7227)

ZADE, societate de confecții textile, angajează CONFECȚIONERI MAȘINIȘTI. Asigură salarii atractive în funcție de capacități + bonuri de masă. Telefon 272668. (7247)

„ALTEX" angajează PERSONAL VÂNZĂRI - magazin. Condiții: studii superioare, cunoștințe operare PC, domiciliu în Arad. Acte necesare: CV, copie după actele de studii, fotografie recentă. Înscrieri pe fax - 033/230.817; prin poștă: str. Ștefan cel Mare, nr. 6, Piatra Neamț, 5600. Telefon 033/210671. (f, 1834662)

Angajăm BUCĂTAR și ajutor bucătar pentru restaurant. Telefon 251383. (7279)

Restaurant „GIO & SALVI" angajează OSPĂTARI calificați. Telefon 214411. (7277)

Angajez 1 coafeză, manichiuriste, pedichiuriste. Telefon 212480, orele 12-19; 281777 orele 17-22. (7276)

SC „SIVI COMPANY" angajăm VÂNZĂTOARE cu liceul economic, gheretă Spitalul Județean. Telefon 095.792.400. (7265)

Angajăm TÂMPLARI universali și PAZNICI. Telefon 514901. (7210)

Angajez BRUTARI calificați. Telefon 095.355.868. (7255)

Angajez urgent VÂNZĂTOR (VÂNZĂTOARE) legume - fructe. Informații telefon 272270. (7252)

Magazin alimentar angajează VÂNZĂTOARE și AGENȚI COMERCIALI calificați, între 25-45 ani, cu domiciliul în Arad. Telefon 280876, orele 10-15. (7245)

FIRMĂ ÎNCĂLȚĂMINTE angajează mașiniste pentru mașina de cusut, mașiniste pentru încoit și manuale la masă, vârsta maximă 30 ani. Telefon 259674; 094.961.326. (7293)

Restaurantul „LA PIRAMIDE" angajează: bucătari, pizzaioli, barmani, ospătari. Telefon 095.631.144. Anunțul este valabil o săptămână. (7317)

Angajez ȘOFER categoria „B". Telefon 214217. (7309)

Firmă transport internațional, angajează tânără, vorbitoare LIMBA CEHĂ. Condiții avantajoase. Telefon 057 - 271362, 094.131.980. (7305)

Angajăm BARMANĂ pentru barul „ORHIDEEA". Telefon 094.127.307. (7303)

TULIPAN MODE angajează TEHNICIAN CONFECȚII, CTC-ist și CONFECȚIONERE cu vechime în muncă. Telefon 213382. (7349)

Angajez ȘOFER, permis conducere gradul B, str. Andrei Șaguna nr. 218. (7367)

PRESTĂRI SERVICII

Școala șoferi „BELC", serie nouă, 30.03.2001, categoriile B, C, C+E, Casa Sindicatelor. Telefon 223004, 216570, 094.938.335. (6782)

Executăm CONSTRUCȚII: gresieri, faianțări, tencuieli. RAPIDITATE, SERIOZITATE, ieftin. Telefon 286266. (6972)

„IFIM" execută HIDROIZOLAȚII și vinde MEMBRANĂ hidroizolantă, import Italia. Telefon 253036; 092.275.563. (6944)

Executăm TÂMPLĂRIE ALUMINIU, import cu GEAM TERMOPAN, PREȚURI PROMOȚIONALE. „Apel Quality", telefon 274466, 281249. (6884)

„SILDOR PROD" execută ieftin, reparații frigidere, congelatoare, garanțial. Transport gratuit. Telefon 057-270622. (f. 1834222)

EXECUTĂM: acoperișuri, mansardări, șarpante, izolații, inclusiv proiect. Telefon 259892. (7119)

Școala șoferi „CARMEN" ABCDE, deschide curs. Telefon 255445, Victoriei 88. (7254)

Executăm AMENAJĂRI interioare - exterioare, lucrări de tencuit, zugrăvit, faianțat, gresit, instalații sanitare. Telefon 094.812.011. (7294)

TAPIȚEZ, REPAR canapele, fotolii, rolete, deplasare și în județ. Telefon 219412. (7321)

REPAR TERMOTECI GAZ. Telefon 273122. (7330)

PICTOR AUTORIZAT execut lucrări de poleire slagmetal, bronz; restaurări cătapetesme, icoane, prapor. Telefon 263893, numai între orele 19-20. (7325)

ȘCOALĂ ȘOFERI, începe serie nouă, reducere 20%, elevi, studenți. Telefon 094 955 280, 237412. (7343)

FIRMĂ CONSTRUCȚII execută lucrări construcții, finisări interioare, prețuri mici. Telefon 288702, seara. (7344)

FAC MASAJ, la domiciliul clientului. Telefon 244324. (7361)

DIVERSE

SEARA BĂNĂȚEANĂ la CRAMA CLUJUL, joi, 29.03.2001, ora 21, cu solistul LUCIAN DRĂGAN și formația cramei. (7422)

Acordăm CREDITE 6 % pe an, până la 500 milioane lei. EURO-CASSA, B-dul Decebal nr. 2-4, et. II, camera 11. Telefon 094.176.890; 093.129.424; 095.368.746. (6949)

OFER VALUTĂ AVANTAJOS, garanții imobiliare. Telefon 092 166 307. (7177)

OFER VALUTĂ. Informații telefon 219560. (7243)

Redeschis SALA AEROBIC și MASAJ. Angajăm FEMEI de SERVICIU. Telefon 231001. (7028)

COMUNICAT. Avocații din Baroul Arad, sunt reconvocați în Adunarea Generală Ordinară, pe data de 6 aprilie 2001, ora 11, în Sala Festivă a Tribunalului Arad. (7263)

CAMERA de MESERII Arad, Adunare Generală anuală, sâmbătă, 7 aprilie 2001, ora 9, sediu - str. Episcopiei, nr. 32. Invităm toți meseriașii. (7299)

La data de 5 aprilie 2001, ora 12, se va vinde la licitație publică imobilul situat în Arad, str. Bucegi, nr. 19. Prețul de strigare este cel mai mare oferit și licitația se va ține la Judecătoria Arad, camera 55. (7292)

SC „PROF - AL COMPANY" SRL cu sediul în Arad, Calea Timișorii, nr. 11, dorește autorizație de mediu pentru tâmplărie aluminiu, aceeași adresă. Eventualele contestații se pot depune la Agenția de Protecție a Mediului, Bd. Dragalina, nr. 16, Arad. (7286)

SC ELCO ARAD SA convoacă ADUNAREA GENERALĂ A ACȚIONARILOR, în 3 aprilie 2001, ora 13, la sediul societății. ORDINEA DE ZI: Aprobarea raportului de gestiune pe anul 2000. Aprobarea Raportului comisiei de cenzori pe anul 2000. Aprobarea bilanțului contabil și a contului de profit și pierdere pe anul 2000. Prezentarea B.V.C pentru anul 2001. (7331)

SC „B LIFE BEACH" SRL cu sediul în Arad, str. Ion Câmpineanu nr. 60, dorește autorizație de mediu confecții textile, în Calea Timișorii nr. 154. Eventualele contestații se pot depune la Agenția de Protecția Mediului Arad, Bd. Dragalina nr. 16. (7353)

Se convoacă ADUNAREA GENERALĂ a Societății Agricole CRIȘUL ALB Chișineu Criș SA pentru ziua de 2 aprilie 2001, ora 10. În caz că nu este statutată se va ține în 6 aprilie 2001, aceeași oră. (6556011)

SC „COMPANIA DE TRANSPORT PUBLIC" SA convoacă ADUNAREA GENERALĂ a ACȚIONARILOR, la sediul din Arad, Calea Victoriei nr. 35-37, în data de 9 aprilie 2001, ora 13, cu următoarea ordine de zi: 1) Aprobarea bilanțului contabil și a contului de profit și pierderi pe anul 2000. 2) Raportul comisiei de cenzori. 3) Descărcarea de gestiune a administratorului unic. 4) Diverse. (f. 1834677)

SCHIMBURI

Schimb casă mare, modernă, 2 grădini, Șeitin, cu apartament în Arad. Telefon 280600. (6627)

ÎNCHIRIERI

ÎNCHIRIEZ SPAȚIU COMERCIAL amenajat, 58 mp, B-dul Revoluției nr. 35 (fostă 30 Decembrie), lângă OPTICA, 11 $/mp. Telefon 095.873.086. (6499)

Închiriez spațiu comercial 120 mp, pe Bd. Revoluției. Telefon 094 121 964, 093 884 259. (6277)

Oferim spre închiriere SPAȚII COMERCIALE pentru magazine, depozite, producție, etc. Telefon 281036. (6626)

Închiriez spațiu ultracentral. Informații telefon 095.315.895. (6815)

Dau în chirie pe termen lung, spațiu ultracentral, ideal birouri, cabinet. Telefon 057-264491. (6882)

Închiriez spațiu comercial 50 mp, Podgoria. Telefon 092.198.756. (6773)

Închiriem fostul CĂMIN CULTURAL - GAI. Telefon 240991. (6805)

Închiriez spațiu central suprafața 140 mp. Informații telefon 092.321.461. (6814)

Dau în chirie spațiu pentru un birou și o magazie mică (zona Intim). Telefon 092.684.643. (6674)

Căutăm să închiriem urgent camion între 2,5 și 3,5 t cu autorizație pentru transport marfă Düsseldorf-Arad. Telefon 057-282287, orele 9-18. (1756)

Închiriez apartament ultracentral, 2 camere, baie, bucătărie, încălzire gaz, pentru birouri și persoane fizice. Telefon 266602. (7175)

Dau în chirie apartament 4 camere, nemobilat + garaj. Telefon 218399. (7089)

Închiriez apartament 3 camere, mobilat, contorizat, garaj, lângă Billa, 250 DM/ lună + cheltuieli. Rugăm seriozitate. Telefon 286771. (7189)

Închiriez apartament una cameră, ultracentral, mobilat, 100 DM lunar. Telefon 057-214359, 094 697 817. (7233)

Ofer spre închiriere apartament 2 camere, central, tot confortul. Telefon 274024, 094.546.579. (7161)

Ofer spre închiriere spațiu ultracentral. Telefon 275681. (6547)

Închiriez hală 420 mp - parter, birouri 240 mp - etaj, toate utilitățile, pe drum principal. Telefon 092 249 495. (6940)

Închiriez spații producție și depozite. Telefon 244803 sau 274238, seara. (6946)

Ofer spațiu 100 mp pe termen lung pentru activități comerciale, depozit, stradă principală, toate dotările. Telefon 284013, seara. (6983)

Ofer spre închiriat apartament 2 camere, zona Vlaicu, lângă stație. Telefon 236202. (7258)

Închiriez garaj în zona Alfa. Telefon 277652. (7256)

Închiriez apartament mobilat, 2 camere decomandate, în Piața Spitalului. Telefon 237730 după ora 16. (7253)

Ofer spre închiriere garsonieră, str. Banu Mărăcine, bloc 17. Telefon 221048, 236677. (7320)

Dau în chirie garsonieră mobilată, zonă centrală. Informații telefon 253415. (7355)

Închiriez garsonieră, Micălaca, mobilată, contorizată, termen nelimitat. Informații telefon 462472, între orele 17-22. (7370)

Ofer spre închiriere AUTOMACARA HYDROM. Telefon 094.523.701. (7400)

PIERDERI

Pierdut carnet de șomaj eliberat de DMPS Arad, pe numele Takacs Ioan. Îl declar nul. (7269)

Pierdut carnet membru eliberat de Cooperativa de Credit Vinga, pe numele Ivan Mugurel. Îl declar nul. (7285)

Pierdut legitimație de serviciu eliberată de SC „SANEVIT" SA pe numele Guleș Diana Mariana. O declar nulă. (7300)

Pierdut autorizație de taximetrie pe numele Lascu Călin Gheorghe, eliberată de Consiliul Județean Arad. O declar nulă. (7287)

† DECESE †

Cu adâncă durere în suflet anunțăm încetarea din viață, după o lungă și grea suferință, a scumpei noastre mamă, soacră și bunică,

ANA PURICE,

la vârsta de 80 ani. Înmormântarea va avea loc azi, 29 martie 2001, ora 15, de la domiciliu. Dumnezeu s-o odihnească în pace! Familiile: Purice, Penu, Buchholz, Faur.

Cu adâncă durere în suflet anunțăm decesul celui care a fost

MARIAN IOAN,

în vârstă de 44 ani. Înmormântarea va avea loc azi, 29 martie 2001, de la Capela Cimitirului POMENIREA, la ora 13. Soția MARIANA și fiul MARIUS.

Cu durere în suflet anunțăm încetarea din viață a celui mai drag „bunicuț" din Piața Catedralei nr. 7, în vârstă de 89 ani, veteran de război,

POP NICOLAE.

Înmormântarea va avea loc vineri, 30.03.2001, ora 12, de la Capela Cimitirului Pomenirea. Dumnezeu să-l odihnească în pace! Familiile îndoliate: POP și MAXIM: copiii, nora, ginerele și nepoții.

† SERVICII FUNERARE †

SC „IN MEMORIAM" SRL, str. Eminescu nr. 4, telefon: 093.183.115; 057-211929; 093.343.964, oferă SEVICII FUNERARE COMPLETE - NON STOP. Sicrie-modele multiple (simple-lux), ACCESORII. Intermediem FANFARĂ, COLACI, COLIVĂ etc. ÎMBĂLSĂMĂM GRATUIT. Transport INTERN-INTERNAȚIONAL. Cele mai MICI PREȚURI. (7050)

† CONDOLEANȚE †

Regretăm trecerea în neființă a celei care a fost mamă, soacră și bunică iubitoare,

PURICE ANA.

Silvia și Rică, ne alăturăm durerii voastre! Familia Luci și Nelu Roman. (7335)

Colegii de la D.S.S.S.P. sunt alături de asistentul principal HORIA POP, în momentele grele pricinuite de trecerea în eternitate a tatălui drag,

înv. POP NICOLAE

și transmite sincere condoleanțe familiei îndoliate. (7369)

Colectivul etajului II din cadrul Magazinului ZIRIDAVA este alături de colegul RUS ARON, în aceste clipe grele, la decesul mamei sale și îi transmite sincere condoleanțe. (7374)

Un ultim omagiu adus celui ce a fost

MARIAN IOAN,

din partea conducerii și a colegilor UTA SA. (7386)

Mulțumim tuturor celor care au fost alături de noi, la despărțirea de dragul nostru

LULEȘ PETRU ANDREI (PETY)

plecat în veșnicie la numai 43 ani. Familia îndoliată LULEȘ. (7394)

Elevii clasei a XI-F a Liceului „A. Vlaicu" și diriginta Spânu Saveta sunt alături de MARIAN MARIUS la trecerea în neființă a tatălui iubit. (7397)

Întregul colectiv al firmei SC „PETRI ROMANIA" SRL îndurerată își aduce pe această cale un ultim omagiu fostelor colege de muncă:

COCA CARMEN, FUSZ FLORENTINA

și își exprimă întreaga compasiune familiilor îndurerate. Nu le vom uita niciodată! (7435)

† COMEMORĂRI †

Au trecut 6 săptămâni de la dureroasa despărțire de draga noastră soție, mamă și bunică

CABA SARA.

Parastasul sâmbătă, ora 12, la Catedrala Ortodoxă Arad. Familia îndoliată. (7262)

Cu adâncă durere în suflet, anunțăm că s-a scurs 1 an de când ne-a părăsit fulgerător, la numai 70 ani, după o scurtă suferință, cea care a fost soție, mamă, bunică,

ALICUȘ MARIA.

Iubirea ei nu o vom uita niciodată! Dumnezeu s-o odihnească în pace! Familia îndoliată. (7160)

Un moment de aducere aminte în memoria părinților noștri dragi, de la a căror trecere se împlinesc 2 ani și respectiv 3 ani și jumătate,

MORODAN ELENA și MORODAN IOAN

din PÂNCOTA. Nici lacrimi, nici tristețe nu pot exprima durerea din sufletele noastre. Vă vom plânge mereu! Fiicele Sofia și Lenuța cu familiile și fiii Augustin și Ioan cu familiile. (7223)

Azi, 29 martie, se împlinesc 5 ani de când ai plecat pe drumul fără întoarcere, iubitul nostru tată,

BORZA PETRU

din GRĂNICERI. Nu te vom uita niciodată! Familia dr. Al - Jobory Hazîm din Timișoara. (5552588)

O lacrimă pe mormântul iubitului nostru soț și tată

BORZA PETRU

din GRĂNICERI, la împlinirea a 5 ani de la plecarea dintre cei dragi. Te vom păstra mereu în amintire. Soția Florica și fiica Gabi. (5552588)

Pios omagiu la împlinirea a 5 ani de la trecerea în neființă a celui care a fost soț, tată, socru și bunic,

col. (r) DUDUMAN VASILE.

Vei rămâne veșnic în inimile noastre! Familiile DUDUMAN și PÎRLOIU. (6556078)

Pioasă aducere aminte la împlinirea a 3 ani, azi, 29 martie 2001, de la trecerea în eternitate a celei ce a fost o bună soție, mamă, soacră și bunică,

MÎNDRU FLOARE,

născută BALTA din GRĂNICERI. Dumnezeu să o odihnească în pace! Nu te vom uita niciodată! (7365)

Au trecut 8 ani de când draga mea mamă,

BOTLIK MARIA,

a plecat de lângă mine. Dumnezeu să o odihnească în pace și liniște. Fiica Galatea. (7392)

● PRODUCE ȘI MONTEAZĂ UȘI ȘI FERESTRE DIN PVC
ARMAT CU PROFILE TROCAL GERMANIA
● PRODUCE ȘI VINDE GEAM TERMOPAN
LUCRU NEMȚESC

SATLINE

SALON DE EXPOZIȚIE:
ARAD, PIAȚA MIHAI VITEAZUL
BL. M 7, PARTER
TEL./FAX. 057/25'14 61; 094 50 72 11

S.C. AD TEHNIC S.R.L. cu sediul în Arad, str. Comunarzilor 11, telefon 270.637
ANGAJEAZĂ cu carte de muncă
PERSOANE CU EXPERIENȚĂ
în domeniul tâmplăriei
în PAL MELAMINAT.
Retribuire și condiții de muncă deosebite.

Magazinul ZIRIDAVA Vinde
MOBILIER COMERCIAL
de la etajul I.
Informații la telefoanele 253.645 sau 095.650.100. (5915604)

S.C. TRICOTAJE S.A. Ineu
vine în întâmpinarea Sfintelor Sărbători de Paște
cu prețuri promoționale
la toată gama de produse.
Iepurașul poate veni anul acesta cu surprize plăcute pentru clienții noștri.
Conducerea
(6556080)

Whirlpool
Unicul sistem de rate cu putere de spălare!
36
RATE
De acum poți spăla mult și bine cu mașina de spălat cu încărcare superioară Whirlpool, pentru că la Flanco te bucuri de cel mai flexibil SISTEM DE RATE și
detergent pentru 32 de spălări !
Poți cumpăra fără avans, în maxim 36 de rate/lunare. Tu îți "programezi" numărul de rate și îți iei produsul imediat după semnarea contractului. Prima rată o plătești peste o lună la magazinul Flanco, iar dacă plătești rate în avans, dobânda bancară este zero. Acesta-i stilul unui adevărat magazin electropractic!
FLANCO
UN MAGAZIN ELECTROPRACTIC
Arad: Pța UTA, bl. U5, ap. 17C, Tel.: 057/247 713;
Bd. Revoluției nr. 54, Tel.: 057/270 734

Tel. - Fax 057/27.00.78; 27.00.79
S.C. BODIMAR S.R.L.
DEPOZIT GRĂDIȘTE str. ARDEALULUI nr. 2 (LÂNGĂ POD) VĂ OFERĂ:
◆ SISTEME și PLĂCI GHIPS-CARTON (import) Grosime: 9,5 = 43.500 lei/m2; 12,5 = 47.800 lei/m2;
12,5 = 73.500 lei/m2 pt. umezeală; 18 = 68.000 lei/m2 rezistent foc
6 = 105.000 lei/m2 modelabil; Chituri; Profile și Accesorii
◆ PLĂCI BITUWELL imp. GERMANIA (5 culori și transparente)
1 Buc. (0,93 x 200) = 215.000 lei
◆ TAVANE FALSE; 1m2 (cu structură) = 235.000 lei (import SUA)
◆ PARCHET LAMINAT 'KRONOPOL' 1 m2 = 248.000 lei (import)
folie protectoare sub parchet; pervaz și accesorii
◆ LAMBRIURI LAMINATE; 1 m2 = 128.000 lei (import)
◆ ȘINDRILĂ BITUMINATĂ; 1 m2 = 192.000 lei (import) (5 modele și culori)
◆ FIBRĂ DE STICLĂ imp. ITALIA; 1m2 = 128.000 lei (culori și dimensiuni multiple)
◆ SISTEME de ZIDĂRIE PHOROTHERM (10 modele și dimensiuni)
◆ CĂRĂMIDĂ EFICIENTĂ import UNGARIA (17 modele și dimensiuni)
◆ SCHIEDEL - ȘEMINEIE ȘI SISTEME DE COȘURI PT. FUM (30 ani garanție)
◆ PARCHET DIN LEMN: stejar; frasin; cireș; fag alb; etc. (toate dimensiunlie)
◆ PLĂCI POLICARBONAT imp. DANEMARCA; (ondulate)
◆ PLĂCI POLICARBONAT celular și compact (7 culori); (import)
◆ CĂRĂMIDĂ DE STICLĂ (albă și colorată)
◆ VATĂ MINERALĂ (normală și cașerată); (toate grosimile)
◆ MEMBRANE BITUMINOASE (cu bitum aditivat) (20 ani garanție)
◆ JGHEABURI și BURLANE P.V.C.; ACCESORII (import Belgia)
◆ FERESTRE - VELUX; folie protectoare sub țiglă
◆ ȚIGLĂ - BRAMAC (import AUSTRIA); (30 ani garanție)
◆ GRESIE; FAIANȚĂ; OBIECTE SANITARE; BINALE
◆ PAVAJ PT. EXTERIOR; RIGOLE; BORDURI etc. (modele și culori deosebite)
◆ VOPSEA LAVABILĂ; COLORANȚI; VOPSEA ULEI și RĂȘINOASE; DILUANȚI; ARACET; AMORSĂ; SILICON; SPUMĂ DE ETANȘARE;
◆ TENCUIELI BAUMIT (varietate mare de culori și nuanțe)
◆ ȚIGLĂ INDIGENĂ; O.B.; P.C.; plasă de sârmă; rabiț, carton asfaltat
◆ ciment; var; adezivi; gleturi; ipsos; ciment rostuit; tinci (pt. exterior)
◆ vopsea pentru țiglă; profile pt. trepte și muchii (colțuri, socluri etc.)
◆ glet pastă; adeziv flexibil; adeziv pt. polistiren și poliuretan
◆ plăci decorative pt. tavane și pereți; dibluri pt. polistiren
◆ profile pt. placaje ceramice; plasă din fibră de sticlă
◆ tencuială decorativă pt. interior și exterior; ciment rosturi (gamă mare de culori)
◆ polistiren espandat și extrudat (de la 1 cm - 20 cm. grosime)
◆ plăci azbociment (import Ucraina); B.C.A. toate dimensiunile
LA CANTITĂȚI MARI PREȚURILE SUNT NEGOCIABILE.
ASIGURĂM
TRANSPORT - ÎNCĂRCAT, DESCĂRCAT MECANIZAT LA DOMICILIUL CLIENTULUI.

Cl. Victoriei 60-62 - tel:270.800
Optima
Vrem ca viața să fie simplă!
Ticket Restaurant
PRODUSE ALIMENTARE PE BONURI DE MASĂ

S.C. ARALIA S.A.
cu sediul în Arad, Calea Romanilor, nr. 35-37
Închiriază următoarele spații comerciale:
Str. Mețianu nr. 1 - circa 120 mp
Str. Ștefan cel Mare nr. 38A - 324 mp
Aurel Vlaicu Bloc X34 - 178 mp
Aurel Vlaicu Bloc X34 - 119 mp
Aurel Vlaicu Bloc X34 - 120 mp
Micălaca Bloc 304 - circa 150 mp
- bun pentru depozit, birouri, producție
Str. Plopilor bl. A43 - circa 230 mp
- bun pentru magazin, depozit, birouri, producție
Vinde: - balanțe 10 - 20 kg
- cântare semiautomate 200 kg
- cântare 500, 1000 kg
- case de marcat nefiscale
Informații suplimentare la sediul societății sau la telefon 280.263, fax 280.546.

S.C. PREFIN EST EUROPE S.R.L.
Str. 6 Vânători, nr. 35/A - ARAD
Angajează:
MUNCITORI CALIFICAȚI
în domeniul confecțiilor textile pentru:
■ croit ■ călcat
■ cusut ■ control tehnic de calitate
CONDIȚII:
- Școala profesională sau studii medii de specialitate
- Experiență în domeniul confecțiilor
- Disponibilitate la program prelungit de lucru
- Domiciliul stabil în Arad sau în județul Arad.
TEHNICIAN NORMATOR în domeniul confecțiilor
CONDIȚII:
- Studii superioare sau medii de specialitate
- Experiență în domeniul confecțiilor
- Disponibilitate la program prelungit de lucru
- Domiciliul stabil în Arad sau în județul Arad.
CEI INTERESAȚI
se vor prezenta la sediul societății cu cartea de muncă, buletinul de identitate, diploma sau adeverința care atestă pregătirea școlară și calificarea, începând cu data apariției anunțului în ziar, de luni până vineri, între orele 7,00-15,30.
SALARIZAREA VA FI ATRACTIVĂ, CONFORM EXPERIENȚEI DE LUCRU. (1834664)

S.C. ALDOR S.R.L.
Calea Aurel Vlaicu, complex Șega (lângă Piața Fortuna), tel. 246.727
vinde FOLIE ȘI AMBALAJE DIN POLIETILENĂ
cu lățime maximă de 6 m de asemenea
vinde SEMINȚE PORUMB SUBVENȚIONATE 50%

S.C. ADONISINODA S.R.L.
Str. Scărișoarei nr. 78, tel. 289846, 275823
Execută: lucrări și construcții civile și industriale, hale metalice, hidroizolații.
Comercializează materiale de construcții (ciment, var, BCA, gleturi, adezivi, profile, binale, vopsele, lacuri etc). (1834536)

BANCA "TRANSILVANIA" S.A.
SUCURSALA ARAD,
Str. Unirii nr. 5-7,
Tel. 057/283.122
Depozite persoane juridice
36% p.a. - 1 lună
37% p.a. - 3 luni
NOU: 40% la 45 zile

ADEVĂRUL

COTIDIAN INDEPENDENT ARAD

Anul XIII, nr. 3268

Vineri, 30 martie 2001 ● 24 pagini ● 3500 lei ● e-mail: adevarul@arad.ro; adv.pub@arad.ro

BRAT Publicație auditată în semestrul II 1999

Tiraj mediu zilnic vândut: 34.958

WEST BANK S.A.
ARAD, B-dul Revoluției nr. 88
TELEFON: 284.888;
FAX: 285.202
Oferă clienților posibilitatea închirierii de casete de păstrare a valorilor

În sfârșit, se mișcă ceva!

PRIVATIZAREA SPAȚIILOR COMERCIALE

Într-o recentă declarație, ministrul Integrării Europene Hildegard Puwak a recunoscut franc că România nu are absolut nici o șansă de a intra în Uniunea Europeană înainte de 2007, ea punând astfel punct speculațiilor și, mai ales, promisiunilor de tot felul făcute pe această temă de mai toate partidele, între care și PDSR, în timpul ultimei campanii electorale. De altfel și termenul de 2007 este relativ, el depinzând de îndeplinirea câtorva obiective aparent surmontabile: eficientizarea agriculturii, „limpezirea" legislației economice, reducerea birocrației și încheierea în linii mari a privatizării.

Spunem *obiective aparent surmontabile pentru că asemenea nouă și alte țări foste comuniste au întâmpinat cam aceleași obstacole în perioada de tranziție, obstacole pe care cele mai multe țări le-au depășit dacă nu cu brio, măcar satisfăcător. De ce nu se întâmplă sau de ce nu se poate întâmpla acest lucru și la noi? Simplu, pentru că în România nu există interes pentru așa ceva, oamenii fiecărui partid ajuns la Putere în cei 11 ani scurși de la Revoluție, fiind preocupați aproape exclusiv de propriul lor interes ori cel mult de cel al prietenilor sau apropiaților politic.* De aici tergiversarea la nesfârșit a unor obiective precum privatizarea, ca să dăm doar un singur exemplu, întârzierile în acest domeniu datorându-se în special ciocnirii ori suprapunerii unor interese de grup sau personale, iar atunci când totuși s-a făcut, ea nu a fost altceva decât o hoție la drumul mare, așa cum presa a dezvăluit nu o dată.

MIRCEA DORGOȘAN

(Continuare în pagina 4)

SCHIMBARE LA VÂRF LA INSPECTORATUL ȘCOLAR JUDEȚEAN

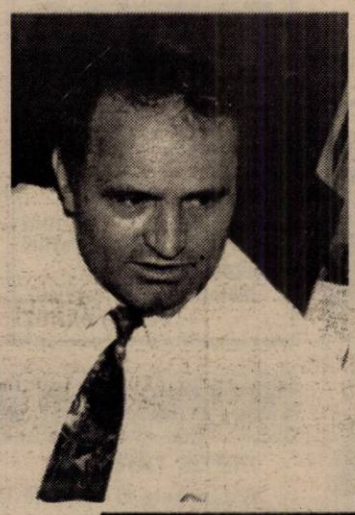

Ieri, prof. PAVEL SÂRBU a fost numit în funcția de inspector școlar general

Prin Ordinul ministrului Educației și Cercetării, prof. Pavel Sârbu revine în funcția de inspector școlar general la I.Ș.J. Arad. Prof. Sârbu a ocupat această funcție între1993 și 1997, a fost de asemenea director al Colegiului Național „Elena Ghiba Birta". În prezent, este prim -vicepreședinte al organizației județene a PDSR.

În exclusivitate pentru cotidianul „Adevărul", domnia-sa ne-a declarat: **„Revin cu gândul de a continua reforma în învățământ. Asta, nu înainte de a face o evaluare a stadiului ei actual. Și în activitatea noastră, ca în toate celelalte activități, continuitatea trebuie respectată, ceea ce presupune să știm unde ne aflăm și încotro ne îndreptăm. Prioritatea noastră va fi implementarea programului guvernului în domeniul învățământului, particularizat la condițiile concrete ale județului Arad. Trebuie să stabilim prioritățile. În primul rând, este vorba despre un program privind eliminarea analfabetismului. În al doilea rând, ne gândim la restructurarea programelor școlare, supraîncărcate, și se impune eliminarea balastului care îi suprasolicită pe elevi. Și în al treilea rând, dar nu în ultimul, ne gândim ce trebuie făcut pentru ca în centrul procesului de învățământ să revină copilul."**

Prof. Pavel Sârbu va fi instalat în noua funcție luni , 2 aprilie.

C.L.

STOP ERBICIDE
Vezi Coperta Program TV

În weekend

VREME FRUMOASĂ

Vremea va fi în general frumoasă, normală din punct de vedere termic, cu cer variabil. Vântul va sufla slab. Dimineața se va semnala ceață în zonele joase.

Temperaturi maxime: 12-16°C. **Temperaturi minime:** 0-4°C în prima noapte apoi 6 la 11°.

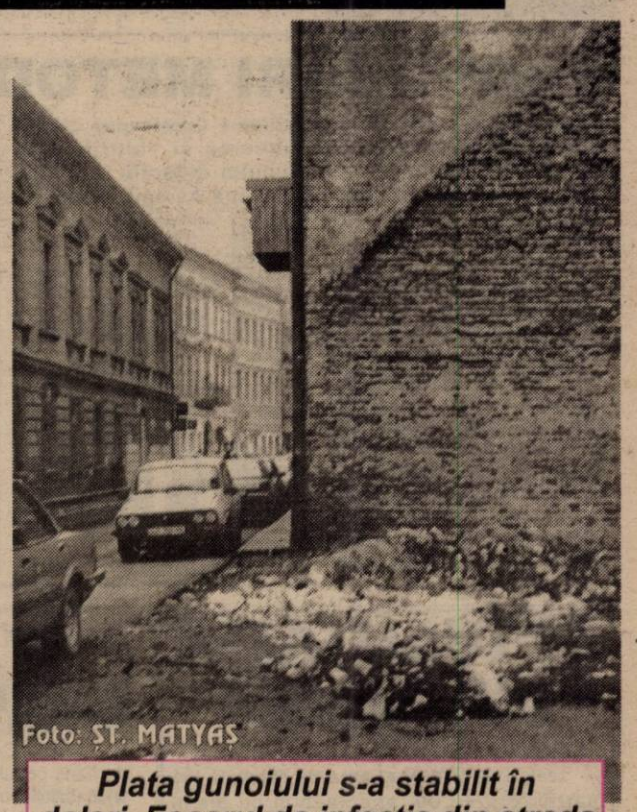

Foto: ȘT. MATYAȘ

Plata gunoiului s-a stabilit în dolari. Focarul de infecție din strada Gr. Alexandrescu cât costă?

SPORT *De la toamnă*

PÂNCOTA, SOCODOR ȘI VLADIMIRESCU S-AR PUTEA MUTA ÎN JUDEȚUL BIHOR!

Pag. 17

CONSTRUCTION HOUSE
ARAD, Str. Pădurii nr. 49
tel. 214.633
VINDE ÎN NOUL MAGAZIN DIN ARAD
Str. Pădurii nr. 91A
◆ Mobilier import baie
◆ Obiecte și instalații baie

Pag. 5

Susținându-și moțiunea la Arad, Petre Roman crede că

„ÎN PD LUCRURILE NU MERG AȘA CUM AR TREBUI"

S.C. SERGIU GIANINA S.R.L. ARAD
comenzi și expoziție
Bd. Revoluției nr. 24
(colț cu Lacului, vizavi de lac)
Tel. 092.292.559,
Fax 057/212.512
TÂMPLĂRIE DIN ALUMINIU ȘI P.V.C. IMPORT
▼ geamuri termopane ▼ rolete P.V.C. și aluminiu ▼ jaluzele verticale și orizontale ▼ site speciale insecte ▼ uși pliante ▼ porți cu telecomandă

MOBIL VENEZIA
▼ MOBILIER MODERN LA COMANDĂ
▼ AMENAJĂRI SPAȚII COMERCIALE
▼ MATERIALE IMPORT
▼ CALITATE SUPERIOARĂ
STR. VIȘINULUI NR. 74
TEL: 057/218264
092/777361

Nr.1 Mondial
STIHL®

Arad, tel.255.151
Bârzava, Gurahonț, Sebiș

Cine, pe cine și de ce dezinformează

PRIMARUL DOREL POPA UMBLĂ CU CIOARA VOPSITĂ

Pag. 6

ALGLASS
TAMPLARIE DIN ALUMINIU SI P.V.C.
USI SI FERESTRE DIN PVC DECEUNINK-BELGIA
PRETURI SI CALITATE DE EXCEPTIE
Str. Roșiori nr. 26; Tel./Fax: 289053
Piața Spitalului Bl. 1D; Tel/Fax: 253868

Calendar

- Astăzi, Soarele răsare la ora 7 și 1 minut și apune la ora 19 și 40 de minute.
- Au trecut 89 de zile din acest an. Au mai rămas 276 de zile până în 2002.
- **Praznicul zilei: Biserica ortodoxă:** Cuv. Ioan Scărarul; Sf. Prooroc Ioad, Sf. Evula; **Biserica romano-catolică:** Ioan Climocus (Scărarul); **Biserica greco-catolică**: Sf. Ioan Scărarul.

A venit BARZA!

Arad: Covaci Samariteanca, **Ciobanu** Andrei Dorin, **Cârpaci** Ioan Mirca, **Faur** Ioan, **Szabo** Dora, **Alda** Larisa Francisca, **Pop** Dora Corina, **Mezeniuc** Mădălin Cornel, **Cremene** Patricia, **Toma** Andrei Florentin, **Hareu** Daniel Vlăduț.

La Ineu: Fortin Bogdan, **Costuța** Alexandra, **Petrușca** Alexia.

AU PLECAT DINTRE NOI!

Pop Nicolae (1911); Fusz Florentina Olimpia (1974); Rus Sofia (1932); Abrudan Florica (1923); Horvath Ecaterina (1932); Coca Carmen (1979); Luncier Gheorghe (1925); Daraczi Petru (1947); Oniță Maria (1920).

HOROSCOP

Vineri, 30 martie

Berbec (21.03-20.04). O întâlnire cu cineva sau o călătorie vă poate face să priviți viața dintr-un alt unghi.

Taur (21.04-20.05). Sunteți încurajat să cheltuiți dar uneori puteți depăși măsura.

Gemeni (21.05-20.06). Aveți reacții neașteptate la atacurile colegilor.

Rac (21.06-22.07). Nimeni nu reușește să vă rețină atenția prea multă vreme.

Leu (23.07-22.08). Sunteți atrași irezistibil de persoanele care se joacă adesea cu sentimentele dvs.

Fecioara (23.08-22.09). Celibatarilor le este rezervată o iubire intensă, secretă.

Balanța (23.09-22.10). Aveți un proiect comun cu o persoană dragă.

Scorpion (23.10-21.11). Sentimental sunteți tentați să faceți unele schimbări. Atenție însă, nu tot ce e nou e bun...

Săgetător (23.11-21.12). Preferați să vă cultivați prietenii și să vă dăruiți muncii.

Capricorn (22.12-19.01). Aspectul incert al pasiunii nu vă convine.

Vărsător (20.01-19.02). Aveți mare nevoie de siguranță afectivă pentru a fi fericiți.

Pești (19.02-20.03). Cariera este acum pe primul plan pentru dvs.

MOCHETA
Arad, Piața Gării
Telefon 235.221
MARI REDUCERI DE PREȚURI
MONTAJ LA STANDARDE EUROPENE

„ADEVĂRUL" VĂ ASCULTĂ

La telefonul dimineții, 280944, între orele 9,00-12,00

Rugăminte. Dl. Gherban Ioan, domiciliat pe str. Ialomița, adresează d-lui primar Dorel Popa următoarea rugăminte: „În fiecare an am depus la Primărie cerere pentru repararea străzilor Ialomița și Gr. Alexandrescu. Anul trecut au reparat o parte din stradă și pentru asta le mulțumim. Dar ar fi bine să vină să facă și cealaltă jumătate pentru că strada e impracticabilă."

Firmă fantomă. O doamnă care a dorit să-și păstreze anonimatul semnalează următoarele: „Ieri noapte am luat un taxi Global care m-a încasat pe trei km cu 60 mii lei. Abia apoi am aflat că firma s-a desființat și acum sunt taxiuri particulare sub acest nume. Eu cred că ar trebui să li se interzică afișarea firmei «Global» pentru că ne induc în eroare."

La telefonul după-amiezii, 280003, între orele 15,00 - 18,00

Împotriva ciorilor, dar... Mai mulți cetățeni de pe B-dul Revoluției se declară mulțumiți față de acțiunea Primăriei de a distruge cuiburile de ciori din copaci, dar au și un mic of. „Felicităm Primăria pentru inițiativă, dar am observat că muncitorii taie și crengi de mărimi mari din copaci, iar acest lucru nu credem că e binevenit."

Persecutați de magistrați. Dl. Idul Gheorghe, domiciliat pe str. O. Goga dorește să înființeze Asociația cetățenilor persecutați de magistrați. Cine dorește poate să se înscrie.

Redactor de serviciu,
S. A.

Daniela Györfi la „Show cu Ecou"...

Sâmbătă-seara, în cadrul emisiunii *„Show cu Ecou"*, invitata principală va fi cunoscutul sex simbol *Daniela Gyorfi*, interpretă de muzică pop. Vom discuta despre muzică, *Daniela Gyorfi* va cânta iar directorul Gospodăriei Comunale, dl. *Ovidiu Marian,* ne va dezvălui ce se va mai întâmpla interesant în acest an pe ștrandul arădean. Toate acestea într-o ediție de sâmbătă-seara *„Show cu Ecou"*!

Foto: **VIOREL MUSCA**

METEO

Vremea se va încălzi ușor. Cerul va fi parțial noros. Izolat va ploua slab. Vântul va sufla slab la moderat din sud-est. Dimineața, izolat ceață pe văi.

Temperaturi maxime: 12 la 15°C; **Temperaturi minime**: 2 la 5°C.

Meteorolog de serviciu,
PETRU DĂNUȚ

Utilitare

PIEȚE, TÂRGURI.

Astăzi este zi de piață la Ineu, Lipova, Covăsînț, Mișca, Moneasa, Șepreuș, Șimand, Vladimirescu. Tot astăzi se organizează târguri săptămânale la Ineu, Șepreuș, Șimand.

Mâine, sâmbătă, vor avea loc târguri săptămânale la Felnac, Lipova, Pâncota, Hălmagiu și Moneasa, iar duminică, la Sântana și Vinga.

FARMACII DE SERVICIU.

Farmaciile „Sinapis", B-dul Revoluției, nr. 88, lângă Noul Stil, telefon 282369, „Noua Farmacie", str. Andrei Șaguna, nr. 15, telefon 948 sunt de serviciu cu program non-stop.

În acest weekend este de serviciu cu program non-stop Farmacia nr. 72, B-dul Revoluției nr. 80, telefon 254336.

URGENȚE STOMATOLOGICE...

... asigură Cabinetul din str. Crișan (în spate la Gionelli), program non-stop. Telefon: 253794.

◆ În zilele de sâmbătă și duminică, urgențe stomatologice asigură și cabinetul din B-dul Revoluției nr. 62, ap. 17, între orele 9,00-19,00. Telefon: 256665.

ADMINISTRAȚIA FINANCIARĂ.

Administrația Financiară a municipiului Arad: Asistență contribuabili (impozitul pe venitul global) - telefon 280633, 280733, int. 198.

TELEFON DE URGENȚĂ LA POLIȚIE: **955.**

„ATAC" LA CIREȘII DIN CODRU

Poliția îi cercetează în stare de libertate pe Larionesei Liviu de 26 de ani din Ilteu și pe Dobrița Ioan de 31 de ani din satul Corbești, comuna Petriș, în sarcina cărora s-a stabilit că au sustras din pădurea comunală aflată nu departe de ei câțiva metri cubi de lemn de cireș.

Liviu Larionesei s-a făcut cu patru metri cubi de lemn, în valoare de aproape opt milioane de lei. Dobrița Ioan nu a fost așa de harnic, el luând doar 3,5 metri cubi, însă, după cum ne informează Poliția, în valoare de 11,5 milioane de lei.

PROVOCĂRI METODOLOGICE

Sub egida Universității de Vest „Vasile Goldiș", Colegiul Universitar Pedagogic, a apărut, la Editura Multimedia, „Îndrumări metodice" nr. 3.

Studiile și articolele publicate propun studenților idei și concepte didactice noi sau venite dintr-o nouă perspectivă: „Stimularea activității la preșcolari" (Lavinia Betea), „Unitatea dintre instituție și educație în învățământul primar" (Maria Pirău), „Pedagogia lecturii" (Anton Ilica), „Unele aspecte privind dificultățile frecvente în ortografierea părților de vorbire" (Silvius Cureteanu). „Introducerea și valorificarea jocului didactic în lecții" (Lavinia Avram), „Schiță a evoluției gândirii pedagogice românești" (Vasile Popeangă), „Demersuri creative în predare și învățare" (Mihai Ionescu) ș.a.

Studiile publicate în acest volum - coordonatori prof. dr. Vasile Popeangă și lector drd. Anton Ilica - au fost elaborate dintr-o dublă perspectivă: „să fie un izvor de cunoștințe pentru studenți dar și un ghid pentru activitatea de instruire pe care o vor desfășura de-a lungul activității lor profesionale când vor fi chemați să valorifice sub raport educativ conținutul informațional comunicat."

ACTUALITATEA CULTURALĂ

TEATRU

Teatrul de Stat Arad prezintă sâmbătă, 31 martie, ora 18,00, spectacolul cu piesa „Anonimul venețian" de Giuseppe Berto, regia artistică Ion-Ardeal Ieremia. Duminică, de la aceeași oră, pe scena teatrului va juca piesa „Patima roșie" de Mihail Sorbul, regia Ion Ardeal Ieremia.

CINEMATOGRAFE

Dacia: Naufragiatul (SUA) 9,30; 11,30; 14; 17; 20

Mureșul: Titanii (SUA) 10; 12; 14; 16; 18

Arta: Regula jocului (SUA) 16; 19

Sala Mică: Regii deșertului (SUA) 15,30; 18

Progresul: Agentul 007 și imperiul zilei de mâine (SUA) 16; 18

CINEMATECA

Casa de Cultură a Municipiului Arad anunță publicul că azi, 30 martie, ora 20,00, în sala Cinematecii „Mihai Popovici" va rula filmul „Crima de pe malul Tibrului", în regia lui Bernardo Bertolucci.

La Buteni Concursuri pentru dansatori

Căminul Cultural Buteni organizează concurs de dans popular (solo-dansatori). Se pot înscrie tineri (băieți) cu vârsta minimă 14 ani. Probele concursului vor fi: * solo dans - Ardeleana; * solo dans - Țigănesc; * solo dans - o altă zonă folclorică în afara zonei Arad.

Concurenții trebuie să fie echipați cu costum popular corespunzător zonei de unde vin. Pentru proba trei, nu este obligatoriu costum din zona respectivă, doar în cazul că va găsi costumul adecvat. Concurenții trebuie să se încadreze în minim 3 minute de joc pentru fiecare probă.

Înscrieri și informații la d-nul Dan Broștean - director la Căminul Cultural Buteni, zilnic între orele 10-14, până la data de 15 aprilie 2001 sau la telefon 094 561748.

❖❖❖

Căminul Buteni face înscrieri pentru concursul de dans clasic și modern, cu perechi. Pot participa fete și băieți cu vârsta minimă de 14 ani. Concursul va consta din următoarele probe: * vals; * tango; * rock'n roll.

Toți cei înscriși vor da un test din cele trei probe de dans și, totodată, cei admiși trebuie să posede pentru fiecare probă de dans costumul corespunzător dansului respectiv. Nu se admite același costum la toate cele trei probe.

Echipa de serviciu

IOAN TULEU
secretar de redacție

Bianca Felea,
Adela Homorâceanu,
Ioan Leac,
Dina Rujan,
Ramona Vidulescu
tehnoredactare computerizată

Monica Ardelean,
Doina Jurcă,
Aurica Telcian,
Dacian Toduța
corectură

VIA Lawyers
Firmă de Avocați din Toronto Canada
OFERĂ REPREZENTARE JURIDICĂ PT
EMIGRARE
Canada
primește 225.000 noi imigranți
Reprezentarea se face din Toronto Canada
PLATA LA OBȚINEREA VIZEI
COSTURI ACCESIBILE
Arad, SC Proiect Arad SA
Bd. Decebal nr. 2-4, cam. 124
tel. 214678

PREȚUL AURULUI

Banca Națională: Pentru gramul de aur de 24 K, prețul cu ridicata - **230.913 lei**; prețul de achiziție **207.821 lei**. Prețuri înregistrate ieri.

Piața neagră - Aur 14 K: cumpărare - 110.000 lei/g, vânzare - 125.000 lei/g. **Aur 18 K**: cumpărare - 130.000 lei/g, vânzare - 160.000 lei/g.

CURSUL VALUTAR*

VALORI ÎNREGISTRATE IERI, 29 MARTIE 2001

Denumirea valutei	BNR	BCR		BRD		Banca Transilvania		Banca Agricolă		Bursa neagră	
		C	V	C	V	C	V	C	V	C	V
Dolar	27545	27400	27600	27300	27600	27250	27550	27330	27580	27300	27600
Marca germană	12500	12164	12628	12290	12625	12400	12550	12430	12600	12300	12550

REDISTRIBUIRI ÎN FUNCȚII LA IPJ ARAD

Ca urmare a schimbărilor produse la nivelul comenzii Inspectoratului județean de Poliție Arad prin ordin al col. Ioan Ulică cei înlocuiți din funcții au primit noi însărcinări. Astfel col. Viorel Hăhăianu, fostul șef al IPJ va lucra în cadrul Serviciului judiciar, col. Teodor Pantea fost comandant al Poliției municipiului la Biroul prevenire, lt. col. Nicolae Mihuța la Biroul cercetări penale. Col. Dumitru Ienciu a fost numit la cabinetul inspectorului șef, col. Gheorghe Noghiu la Serviciul Ordine publică iar col. Marian Spânu va fi contabil șef al IPJ. În cadrul Serviciului cercetări penale va lucra și maior Ioan Puie și în fine maior Miclea Ioan fost șef al Poliției Lipova va lucra la Cercetări penale în cadrul aceleiași Poliții orășenești.

D. S.

Ieri, la Arad „ZIUA DE ACȚIUNE INTERNAȚIONALĂ A FEROVIARILOR"

Ieri, la Arad, Federația Națională „Drum de Fier" (FNDF) din România a sărbătorit Ziua de acțiune internațională a feroviarilor. Au fost prezente delegații de la toate regionalele CFR din țară și invitați din Croația și Serbia.

FNDF este afiliată la Federația Internațională a Transportatorilor care reprezintă 126 de state și reunește peste cinci milioane de salariați ai căilor ferate de pe întreg mapamondul.

În țara noastră, Federația îi reprezintă doar pe membrii de sindicat de la Compania națională infrastructură, care are în exploatare căile ferate, instalațiile, clădirile.

Vicepreședintele FNDF, dl. **Ioan Marfici**, preciza că „în viitor se vor afilia federației și colegii de la vagoane și vom încerca să cooptăm și societatea de călători".

Deviza zilei a fost „Siguranța circulației în primul rând, nu profitul!". Ca urmare a evenimentelor produse pe căi ferate privatizate din Europa (accidente grave soldate cu morți, răniți și imense pagube materiale) FNDF militează pentru menținerea infrastructurii CFR neprivatizate, tocmai în ideea siguranței circulației pe căile ferate. Au fost prezentate avantajele transportului feroviar, tendințele transportului feroviar european până în anul 2015 și noul cadrul legislativ în domeniul transporturilor feroviare. Se va încerca „repararea greșelilor din perioada Băsescu, prin reunificarea societăților ferate și prin reabilitarea infrastructurii feroviare, cu susținere din partea statului."

T. MATICA

Amendamentul consilierului Chișcan

În ultima ședință de CLM, consilierii au aprobat norma de consum de apă caldă menajeră în sistem pausal la 6,3 metri cubi/pers./lună. Consilierul **Marcel Chișcan** (PNȚCD) a avut un amendament referitor la obligativitatea abonaților în sistem pausal de a accepta contorizarea în momentul în care Arterm va demara această acțiune. Dl. Chișcan și-a motivat amendamentul: **„În momentul de față, în marea lor parte, cei care sunt încasați în sistem pausal declară ca și consumator, spre exemplu, o persoană, în condițiile în care în imobil locuiesc patru sau cinci persoane. Cred că cea mai potrivită metodă prin care acest fenomen poate fi stopat este contorizarea, care îi va obliga la plata consumului real."** Amendamentul consilierului Chișcan a fost votat. Până la sfârșitul anului în curs, Arterm, societatea care deservește consumatorii, își propune să finalizeze acțiunea de contorizare.

T. MATICA

ACȚIUNE CARITABILĂ LA ȘCOALA GENERALĂ 16

Zilele trecute, Filiala Județeană a Crucii Roșii a început în cadrul programului social o acțiune de distribuire a ajutoarelor pentru familiile sărace.

Acțiunea a fost posibilă datorită sprijinului primit din partea Crucii Roșii din Germania (filiala Rosenheim și Traunstein) care a donat Filialei Județene de Cruce Roșie peste 80 de colete. Acestea, conțineau: îmbrăcăminte, lenjerie de pat, jucării etc.

Filiala de Cruce Roșie Arad în colaborare cu serviciul social din cadrul Primăriei și Inspectoratul Școlar județean au hotărât cu această ocazie ajutorarea a 25 de familii și a copiilor de la Școala generală nr. 16.

Împărțirea coletelor a fost posibilă cu sprijinul voluntarilor de la Crucea Roșie și a personalului centrului de distribuire din cadrul Primăriei Arad.

„Mulțumim Crucii Roșii din Germania și sperăm că prin acest ajutor umanitar am adus o bucurie familiilor și copiilor care au nevoie de sprijin. Dorim ca și în viitor să continuăm această acțiune și apelăm la oamenii de suflet care ne pot ajuta pentru permanentizarea acestor acte de binefacere. Putem fi contactați la sediul Filialei Județene a Crucii Roșii Arad din B-dul Revoluției nr. 77, telefon/fax: 281625", ne-a declarat ing. **Livia Cuvinescu** - directorul instituției menționate mai sus.

NADIA BODRAN

La Centrul de instrucție Carei

69 DE POLIȚIȘTI DE FRONTIERĂ AU REDEVENIT... „RĂCANI"

69 de sergenți angajați pe bază de contract la Poliția de frontieră, selectați recent prin concurs, și-au făcut în aceste zile valiza și au luat drumul Centrului de instrucție din Carei, unde pe lângă pregătirea teoretică vor face și instrucție de.. răcani.

„După trei luni, vor susține un examen de absolvire a cursurilor de specializare. Cei ce-l vor trece vor fi angajați în funcție de necesități, la toate punctele de trecere a frontierei de pe raza județului Arad", ne-a informat dl. lt. col. Gheorghe Bozga, purtătorul de cuvânt de la Inspectoratul județean al Poliției de frontieră.

N. OPREAN

La Spitalul Municipal

S-A PUS PROBLEMA REDUCERII DE PATURI

Noua conducere a Spitalului Municipal a avut zilele trecute o întâlnire cu șefii de secții și cu șefii serviciilor funcționale. Acestora li s-a propus să aducă la cunoștința conducerii aparatura și materialele necesare pentru o mai bună desfășurare a activității și să facă sugestii pentru o organizare cât mai eficientă a acesteia. Întrunirea a mai vizat și reforma sanitară, punându-se în discuție ca, pe viitor, să se reducă numărul de paturi din spital. Cu privire la acest lucru, **Ioan Graț**, directorul adjunct economic al Spitalului Municipal, precizează: „Reforma vizează întreg sectorul sanitar și s-a pus în discuție încă de anul trecut. Totul a rămas, însă, la faza proiect. Trebuie să luăm în considerare mai multe elemente și nu este chiar atât de simplu. Decizia nu ne aparține doar nouă, dar trebuie făcut ceva pentru ca lucrurile să se îndrepte spre bine."

A. B.

NOI TRAMVAIE DIN GERMANIA

În programul de investiții al municipiului, CLM a aprobat cuprinderea de fonduri pentru achiziționarea a 13 tramvaie necesare transportului public în comun. Achiziția se va face în baza unui contract de vânzare-cumpărare între Compania de Transport Public Arad și firma EVAG din Germania. Plafonul maxim al investiției este echivalentul în lei a 378.586 DM.

T.M.

LIGA JUDEȚEANĂ A PENSIONARILOR VREA MĂSURI URGENTE PENTRU RECORELAREA PENSIILOR

Ieri dimineață, Liga Județeană a Pensionarilor a organizat o conferință de presă, în cadrul căreia s-a pus în discuție ezitarea actualului guvern de a demara recorelarea pensiilor. În acest sens, Liga Județeană a Pensionarilor din Arad a înaintat o scrisoare Președintelui României, Primului ministru și președinților celor două camere ale Parlamentului, în care și-au exprimat nemulțumirile. O problemă importantă o constituie recorelarea pensiilor începând cu trimestrul trei al anului în curs și întinderea acestui proces pe parcursul a trei sau patru ani. Nemulțumirea lor este cu atât mai mare, cu cât nici Guvernul anterior nu a luat măsuri în acest sens. **Prof. Ilie Cerna**, președintele ligii, precizează:„Transferă această problemă de la un guvern la altul, nici unul nefiind dispus să o rezolve. Toți susțin că nu sunt fonduri, dar, în realitate, nu există voință. Din câte am înțeles, nu ar fi nevoie de o sumă fabuloasă."

În cadrul conferinței s-a mai precizat că, în următorii trei-patru ani, cât se preconizează că va dura recorelarea, există șanse foarte mari ca numărul beneficiarilor să scadă. Din această cauză, pe viitor, Liga pensionarilor este decisă să facă presiuni pentru a îndrepta actuala stare de lucruri.

ANCA BUGARIU

Foto: AL. MARIANUȚ

Și ei așteaptă recorelările!

Pentru reîntregirea familiei

UN OLTEAN A FOST DISPUS SĂ ÎNCALCE LEGEA

Miercuri seara, în jurul orelor 21,00, la Punctul de trecere a frontierei Nădlac s-a prezentat Petre Tilică, de 42 de ani, din Dolj. Însă nu singur, ci împreună cu copiii, unul de șase și unul de nouă ani.

După ce polițiștii de frontieră au luat la control pașaportul lui Tilică, și-au dat seama că acesta are drept de ședere și muncă în Italia. Nici o problemă, și-au zis ei „însă hai pân' la mașină, să vedem dacă pozele din pașaport seamănă cu cele ale copiilor aflați pe bancheta din spate."

Când colo, iaca pozna: cel mic semăna perfect cu fotografia din pașapori, cel mare însă, defel. Încurcați de faptul că și copiii au început să strige după Tilică „tati-tati", polițiștii de frontieră n-au mai știut ce să facă: să-i dea sau nu drumul olteanului să treacă.

Speriat de gândul că va fi prins în cele din urmă și că și-ar pierde viza de Italia, care-i valabilă până în 2005, Tilică a început să se tânguiască că „vrei să faci bine și uite că ajungi rău."

După cum ne mai informa dl. lt. col. Gheorghe Bozga, purtătorul de cuvânt al Poliției de frontieră Arad, din cele declarate de Tilică lucrurile ar sta cam așa: soția și cei doi copii ai săi se află în Italia, unde toată familia are viză până în 2005. Cei doi copii aflați în mașină sunt nepoții săi, mai precis băieții nepoatei sale de soră. Părinții copiilor aflați cu el în mașină sunt și ei „dincolo". Profitând de faptul că verișorii seamănă între ei și în ideea reîntregirii familiei, s-a prins să-i treacă pe șest în Italia pe copiii nepoatei sale.

Ieri, la orele amiezii, Tilică, împreună cu nepoții săi, a fost adus la Arad, pentru a fi prezentat Parchetului. El se face vinovat de atribuirea unei identități false unei alte persoane, riscând o pedeapsă de la trei luni la trei ani de închisoare.

După toate probabilitățile, cercetarea se va desfășura cu olteanul în stare de libertate. Lucru normal, dacă ne gândim la faptul că trebuie să aibă grijă de copilași până când bunica lor sosește din Oltenia, să-i ia acasă.

NICOLAE OPREAN

La Primărie

CUTIA SESIZĂRILOR

Recent, la intrarea în Primărie a fost instalată o cutie a sesizărilor. Toți cetățenii din Arad sau din județ care doresc să se adreseze acestei instituții o pot face și în scris, depunând scrisoarea la cutia cu pricina. În cazul în care scrisorile nu sunt anonime, spune Marian Gheorghe, șeful de cabinet al primarului, reprezentanți ai serviciilor din Primărie vor răspunde sesizărilor.

T.M.

La 19 ani - a spart birtul pentru băutură...

În noaptea de 24/25 martie a.c., un tânăr de 19 ani din Sintea Mare a spart barul „TIBI și LUCI" din localitate. Prada a constat în principal din băuturi alcoolice și câțiva creițari. Poliția zice că prejudiciul a fost recuperat.

Totuși, pentru fapta sa, Rus Ioan de 19 ani este cercetat în continuare în stare de libertate.

Cu mâna în buzunarul altuia

Zilele trecute, Preda Ovidiu de 22 de ani din Copalnic Mănăștur, județul Maramureș, a fost prins cu mâna în buzunarul d-nei Sofia Ardelean.

Tentația cea mare pentru maramureșan era telefonul celular al femeii pe care l-a ochit în timp ce se afla în „Jackson". A fost predat Poliției.

Pe numele tânărului, Parchetul a emis mandat de arest preventiv.

NOTĂ

PURTAT PE DRUMURI

În urmă cu câteva zile, domnul **Ioan Hărdălău** din cartierul Grădiște s-a prezentat la redacția ziarului nostru pentru a sesiza următoarele: „În data de 26 martie voiam să merg cu tramvaiul. Intenționam să-mi cumpăr bilet de la chioșcul de pe strada Petru Rareș, vis-a-vis cu Biserica Ortodoxă. Aveam la mine numai o bancnotă ruptă de cinci mii de lei cu seria vizibilă. Vânzătoarea a refuzat bancnota, așa că am lipit-o cu o bandă adezivă transparentă. Pe lângă asta mi-a mai spus că eu aș vrea să călătoresc... «pe gratis!» și mi-a vorbit obraznic. N-am mai apelat la călătoria cu tramvaiul de cinci ani de zile, dar nici n-o s-o mai fac vreodată."

NADIA BODRAN

Fabrica de zahăr, „înșelată" din nou

În 1999, Fabrica de zahăr din Arad a vândut firmei timișorene „VUȚU și NELUȚU" SRL zeci de tone din dulcea-i producție, în valoare de 228 de milioane de lei.

Pentru zahărul achiziționat, „VUȚU și NELUȚU" s-au obligat să plătească prin bancă. Grigoriță Florin Ioan de 33 ani din Timișoara, administrator al SRL-ului, emite un bilet la ordin ca formă de plată. Cât de mulțumiți de banii „primiți" au fost reprezentanții Fabricii de zahăr ne putem da seama citând Poliția care ne informează că administratorul Grigoriță Florin Ioan este cercetat în stare de libertate pentru înșelăciune...

PREȚUL ENERGIEI ELECTRICE VA CREȘTE

Energia electrică se va scumpi cu maximum 6%, probabil imediat după data de 2 aprilie, a declarat, joi, ministrul Industriei și Resurselor, Dan Ioan Popescu. "Urmează ca Autoritatea Națională de Reglementare în Domeniul Energiei (ANRE) să informeze Guvernul în legătură cu majorarea tarifelor", a precizat Popescu.

Noile tarife vor intra în vigoare după cinci zile de la publicarea acestora în Monitorul Oficial.

"Prețul energiei va fi reanalizat în continuare, dar majorări semnificative nu vor mai apărea în perioada următoare", a mai spus ministrul Industriei, precizînd că acest lucru se datorează măsurilor interne luate la nivelul societăților din domeniul energetic pentru reducerea costurilor de producție și eficientizarea activității lor economice.

Dan Ioan Popescu a anunțat recent și o majorare a prețului energiei termice, care se va scumpi treptat, astfel încît populația să nu fie afectată pînă la toamnă.

Ultima majorare a prețurilor la energia electrică s-a efectuat în august 2000. Prețul mediu al energiei este de 44,19 dolari/MWh (95.089 lei, la un curs de 21.500 lei/dolar). Populația care a optat pentru tariful social plătește 767 de lei/kWh pentru un consum de pînă la 50 de kWh și 3.301 de lei/kWh pentru un comsum mai mare de 50 de kWh. Prețul unui kWh pentru tariful standard nediferentiat este 1.209 lei. La tariful standard diferențiat, un kWh consumat în timpul zilei costă 1.468 de lei, iar cel consumat pe timp de noapte - 952 de lei.

În vederea Plenarei de la București

PSM ARAD, PE ULTIMA SUTĂ DE METRI

Sâmbătă, la București, va avea loc Plenara PSM, care va hotărî linia pe care o va urma partidul în viitor. De la Arad se vor deplasa doi delegați, președintele pe municipiu, Gavril Barta și Mihai Lelik, coordonatorul colectivului de reorganizare.

Mihai Lelik ne-a declarat: **„Suntem optimiști. Pe ultima sută de metri am reușit să depășim cu mult procentul de 80% în ceea ce privește reorganizarea tuturor filialelor din județ. Țin să remarc în mod deosebit „recucerirea" zonei Gurahonț prin eforturile tuturor, dar în mod special ale coordonatorului de zonă, Alexandru Rus, membru al colectivului de reorganizare.**

La Plenară, delegația arădeană își va menține opțiunea pentru păstrarea identității partidului și afirmarea orientării spre un socialism democratic."

S. TODOCA

ACCIDENT LA CICIR

În cursul zilei de miercuri, pe raza localității Cicir s-a petrecut un accident de circulație care putea avea urmări dintre cele mai grave.

O fetiță de 13 ani, din localitate, s-a angajat în traversarea străzii prin loc nepermis și fără se se asigure. În acel moment a fost surprinsă și accidentată de o mașină la volanul căreia se afla Ioan Petru de 22 de ani din Căpruța. În urma accidentului fetița a fost, din fericire, doar ușor accidentată.

FURT

În toamna anului 1999, Preda Ionel Dorel, de 34 de ani din Ususău s-a gândit să-și facă o magazie de porumb.

Pentru a-și asigura materialele de construcție necesare a demontat de pe stâlpii magistralei electrice 400 KV Mintia-Arad nouă repere de fier cornier. Valoarea materialului astfel obținut este estimată la patru milioane de lei.

Pentru fapta sa, Preda Ionel Dorel este cercetat de poliție în stare de libertate.

În sfârșit, se mișcă ceva!

PRIVATIZAREA SPAȚIILOR COMERCIALE

(Urmare din pagina 1)

Cu ce folos însă, pentru că, iată, deși Guvernul Năstase a promis încă de a doua zi după instalare că va face lumină și ordine în acest sector, practic, după 4 luni de guvernare nu s-a mișcat nimîc, dar absolut nimic, cei care au stat în spatele privatizărilor dubioase și care și-au băgat mâinile până la coate în bunul public fiind bine, mersi, sănătoși și prosperi!

Am impresia că Adrian Năstase începe să repete greșelile înaintașilor săi: și aceștia la începutul guvernării au promis marea cu sarea, promisiuni pe care însă n-au dat nici cât pe o ceapă degerată, bazându-se mai toți pe relativa lor menținere sau chiar creștere în sondaje îndeosebi în primele 6 luni de guvernare. Exact ceea ce se întâmplă și cu actualul premier care cred că supraevaluează sondajele de opinie, românii începând deja să cârtească pe la colțuri tot mai nemulțumiți de creșterea prețurilor și de puținătatea banilor. Pe de o parte. Pe de alta și întreprinzătorii particulari încep să se miște și să se agite, ei imputând guvernului Năstase neonorarea promisiunilor privind reducerea presiunii impozitelor și taxelor. De altfel, într-o anchetă pe care urmează s-o publicăm se va vedea cât de împovărătoare și de exagerate sunt unele impozite, de unde și dispariția în fiecare an, numai în județul nostru a 100-150 de firme, dispariție care duce dincolo de alternarea precarului echilibru economic și la îngroșarea crescândă a numărului șomerilor, lucruri care pe termen lung va atrage după sine urmări greu de stăpânit. Ce-i drept că mai zilele trecute Executivul a adoptat un proiect de lege privind **vânzarea spațiilor comerciale proprietate privată a statului, o măsură așteptată de 11 ani, privatizare care de la Revoluție încoace a fost un fel de uite popa, nu e popa, fiecare guvern începând câte ceva pentru ca după 5-6 luni, în funcție de tot felul de interese mafiote, să se răzgândească și să-și anuleze propriile hotărâri!** Urmarea: sute și mii de procese între stat și deținătorii spațiilor comerciale, nervi și bani irosiți fără rost, situație perfect valabilă și în Arad unde conducerile primăriilor de până acum - și din păcate nici actuala conducere nu face excepție! - au ținut cu dinții de spațiile comerciale, doar hotărârile definitive ale instanțelor de judecată determinându-le să cedeze în cele din urmă.

De ce atâta înverșunare pentru acest gen de privatizare, treabă care în Ungaria și Polonia s-a încheiat în mai puțin de 5 ani? Răspunsul este arhicunoscut: interesele unora sau altora dintre cei aflați la Putere sau pur și simplu nepriceperea, și astăzi, nu o dată consilierii noștri adoptând hotărâri în totală contradicție cu realitatea. Și ultimul exemplu îl constituie aberanta normă de consum în sistem necontorizat de apă caldă stabilită la aiuritorul plafon de aproape 12 (!) metri cubi de persoană pe lună! Adică 12.000 de litri de apă, un vagon de apă, ceea ce înseamnă, cum a calculat cineva, 12 (!) băi pe zi și încă îți mai rămâne o jumătate de vagon de apă caldă cu care poți spăla rufele unui întreg bloc! Din fericire la semnalele repetate ale ziarului, ca și ale oamenilor, consilierii și-au dat în cele din urmă seama că au cam sărit pârleazul hotărând în ultima ședință de consiliu reducerea normei de apă caldă pe lună de la 11,83 mc la 6,3 m.c./persoană.

Mai bine mai târziu, decât niciodată, se spune. Așa este, doar că un asemenea mod de lucru, ștergând sau rectificând azi ce ai hotărât (tot) tu ieri nu este normal. Ca să nu mai vorbim și de ceea ce cred oamenii, alegătorii despre cei aleși să-i reprezinte. **Dacă mai interesează astăzi pe cineva asemenea lucru...**

Vrei să câștigi? E foarte simplu:

1. *Adună 3 pachete goale de Winchester de 20 de țigarete (la această promoție participă pachetele de Winchester Full Flavor - Cartonat și Necartonat, Winchester Lights și Winchester Menthol).*
2. *Scrie pe o foaie de hârtie numele și prenumele tău, data nașterii, seria și numărul actului de identitate, adresa și numărul de telefon plus răspunsul corect la întrebarea: Câte pachete goale de Winchester trebuie să aduni pentru a participa la promoția "Winchester te așteaptă la CASĂ" ?*
3. *Pune foaia de hârtie cu toate datele completate, împreună cu cele 3 pachete goale de Winchester într-un plic timbrat și trimite-l la CP 22 OP 83 București, până la data de 20.04.2001, data poștei.*

Asta e tot! Dacă vrei să știi mai multe detalii, te așteptăm la numărul de telefon 01/203.61.31 (convorbire taxată cu tarif normal). Această promoție se desfășoară între 12 februarie - 20 aprilie 2001, în fiecare dintre următoarele județe: Alba, Arad, Bacău, Bihor, Botoșani, Brăila, Buzău, Caraș-Severin, Cluj, Dâmbovița, Gorj, Hunedoara, Iași, Maramureș, Mehedinți, Neamț, Olt, Sălaj, Satu Mare, Sibiu, Suceava, Teleorman, Timiș, Vaslui, Vrancea.

Dir.Cons.CEE 89/622: "Tutunul dăunează grav sănătății"

SC AGROMEC SA PODGORIA - ȘIRIA
NR. ORC J02-365/1996
NR. COD FISCAL R 8179972
CONSILIUL DE ADMINISTRAȚIE

CONVOCATOR

În conformitate cu prevederile art. 111 din Legea nr. 31/1990 privind societățile comerciale se convoacă Adunarea generală ordinară a acționarilor care va avea loc în data de 12.04.2001 orele 17,00 la sediul Societății Agricole PODGORIA din loc. Șiria, str. 85 Infanterie nr. 92, cu următoarea:

ORDINE DE ZI

1. Aprobarea raportului Consiliului de Administrație privind activitatea economico-socială a societății pe anul 2000.
2. Aprobarea raportului Comisiei de Cenzori.
3. Aprobarea Bilanțului și a Contului de profit și pierderi pe anul 2000.
4. Aprobarea Bugetului de venituri și cheltuieli pe anul 2001.
5. Alegerea Administratorului unic.
6. Alegerea Comisiei de Cenzori și a Cenzorului independent.
7. Modificarea actului constitutiv al societății, după cum urmează:

Capitolul I art. 3 din Statut privind structura acționariatului și Capitolul III art. 7, privind capitalul social al societății, se modifică urmare a cesiunii de acțiuni, către terțe persoane juridice, efectuate prin intermediul Registrului MIORIȚA SA, de către acționarul Societatea Agricolă PODGORIA cu sediul în localitatea Șiria județul Arad, deținătoare a unui număr de 68.982 acțiuni, în valoare nominală de 1000 lei fiecare, în valoare totală de 68.982.000 lei, reprezentând 40% din capitalul social și acționari persoane fizice, deținători a unui număr de 47.716 acțiuni în valoare nominală de 1000 lei fiecare, în valoare totală de 47.716.000 lei, reprezentând 27,71 % din capitalul social. Urmare a acestor cesionări, la data de 20.12.2000 structura acționariatului se prezintă după cum urmează:

1. **SC CENTROSOJA SERVICE SRL**, Nr. ORC J-02/1891/1994, persoană juridică română, cu sediul în Arad, str. Poetului nr. 105-107, deținătoare a unui număr de 56.832 acțiuni în valoare nominală de 1000 lei fiecare în valoare totală de 56.832.000 lei, reprezentând 32,98% din capitalul social.
2. **SC AGRICOLA INVESTMENT SRL**, Nr. ORC J02/166/1999, persoană juridică română, cu sediul în Arad, str. Poetului nr. 105-107, deținătoare a unui număr de 56.116 acțiuni, în valoare nominală de 1000 lei fiecare, în valoare totală de 56.116.000 lei, reprezentând 32,56% din capitalul social.
3. **SC CENTROSOJA FARMING SRL**, Nr. ORC J-02/167/1999, persoană juridică română, cu sediul în Arad, str. Poetului nr. 105-107, deținătoare a unui număr de 3750 acțiuni, în valoare nominală de 1000 lei fiecare, în valoare totală de 3.750.000 lei, reprezentând 2,18% din capitalul social.
4. **Acționari, persoane fizice, în număr de 127**, cu cupon și certificat și respectiv cu cupon și fără certificat, care dețin împreună un număr total de 55.627 acțiuni, în valoare nominală de 1000 lei fiecare, în valoare totală de 55.627.000 lei, reprezentând 32,28% din capitalul social.

Capitolul V art. 17 și 18 privind organizarea și atribuțiile Consiliului de Administrație se modifică astfel:

Art. 17. Societatea va fi administrată de un administrator unic, ales prin vot secret, pe o perioadă de 4 ani

Art. 18.1. Administratorul unic are puteri ordinare și extraodinare, prevăzute de lege și anume:

a. reprezintă societatea în relațiile cu terții și cu sindicatele
b. stabilește strategia de marketing, cercetare și dezvoltare a societății
c. încheie contracte de investiții, civile, comerciale, împrumuturi bancare, de acordare de garanții precum și operațiuni de încasări și plăți cu respectarea prevederilor legale.
d. angajează și concediază personalul societății
e. stabilește îndatoririle și responsabilitățile angajaților precum și salariile acestora cu respectarea limitei prevăzută de lege
f. supune anual aprobării AGA, în termenul prevăzut de lege, raportul cu privire la activitatea societății, bilanțul de profit și pierdere pe anul precedent și proiectul de activitate și bugetul de venituri și cheltuieli pe anul în curs
g. aprobă mutarea sediului societății
h. aprobă schimbarea obiectului de activitate al societății
i. aprobă majorarea capitalului social, reducerea sau reîntregirea lui prin emisiune de noi acțiuni
j. aprobă conversia acțiunilor dintr-o categorie în cealaltă
k. rezolvă orice alte probleme stabilite de AGA sau prevăzute de lege în competența sa

Art. 18.2. Administratorul unic poate delega o parte din atribuțiile sale directorului general sau altui director executiv.

În lipsă de cvorum, următoarea Adunare generală va avea loc la data de 13.04.2001, la aceeași oră, în același loc, cu aceeași ordine de zi.

La Adunarea generală pot participa toți deținătorii de acțiuni înregistrați în Registrul Român al Acționarilor la sfârșitul zilei de 30.03.2001.

PREȘEDINTE,
Ing. TEODOR ALBU

(5915618)

COMPETIȚIE LA... VRĂJEALĂ

Rodica Gheorghe este în turneu prin țară și se oprește și la Arad.

Dar cine este Rodica Gheorghe? Sus pomenita este fiica mamei Omida, cea mai mare prezicătoare din România, după cum reiese din diverse topuri în materie. Și ce vrea Rodica Gheorghe? Dumneaei este revoltată pentru că în România au apărut tot felul de „puștoaice", precum „ciupercile după ploaie" care au neobrăzarea să prezică una și alta. Iar aceste puștoaice n-au nici har, n-au nici patalama la mână de la nu știu ce for care tutelează prezicerile și vrăjitoriile. Căci și la vrăjitorii trebuie să existe niște reguli.

În ceea ce mă privește acord o anume importanță fenomenelor paranormale, pentru că ele există, chiar dacă noi nu le putem explica prin cauzalități fizice. De aceea mă gândesc că prezicerile, profețiile își pot avea locul și rolul lor în societate. Mă mai gândesc că adevărații prezicători sunt inspirați neapărat de Dumnezeu care are rațiunile Sale în lucrarea Sa.

Avalanșa de prezicători și vrăjitori, a căror prestație e, de fapt, o vrăjeală se înscrie în anormalul care domnește în societatea românească. Fiindcă nu găsește un sprijin în realitate, românul disperat de diverse necazuri caută refugiu în iluzii care uneori se numesc speranțe.

Grozav este că vrăjeala nu se întâmplă doar în sectorul mamei Omida și a fiicei Rodica Gheorghe, ci și la nivelul clasei politice românești. Căci ce altceva decât vrăjeală a fost prestația clasei politice de la revoluție încoace? Și, repet, indiferent despre ce partid ar fi vorba. Politicienii români s-au luat la întrecere cu vrăjitoarele de profesie. Și, dacă suntem onești, va trebui să recunoaștem că în această competiție vrăjitoarele au rămas de căruță. Ce altceva decât vrăjeala națională a fost **„Contractul cu România"?** Conceput ca un panaceu universal pentru rezolvarea problemelor societății românești, „Contractul" s-a dezumflat cu fiecare zi de guvernare, sfârșind într-un fâsâit lamentabil.

Vrăjeala își are momentele ei de vârf. Iar aceasta se întâmplă în campania electorală. Câte nu a povestit PDSR-ul oamenilor în campania electorală din toamnă? Toată vrăjeala din toamnă s-a evaporat după accederea la guvernare. A. Năstase în care mulți români și-au pus încrederea - mă număr printre ei - cel mai mare șaman din rândurile PDSR are o altă tactică. Continuă vrăjeala angro din campania electorală prin mici vrăjeli conjuncturale. Zice azi că dă pensii mai mari amărâților de pensionari, îi lasă pe aceștia să fie fericiți vreo câteva zile, după care le ia piuitul cu o revenire prin care se destramă vraja: pensionarii nu primesc mâine, cum era vorba, ci la anul. Sau la anul și la mulți ani, așa cum am fost noi, românii, obișnuiți să ni se întâmple lucrurile bune.

Trece chestia cu pensia, vine altă vrăjeală cu impozitul global. Nu se obișnuiește omul cu ideea, că imediat se schimbă calimera și cade vrăjeala cu impozitul pe global. Pe cetățean îl apucă amețeala și, amețit fiind, poate fi vrăjit mult mai ușor. Marele vrăjitor A. Năstase poate da lecții mamei Omida, Rodicăi Gheorghe și întregii pleiade de „puștoaice" vrăjitoare care încearcă să ne tragă pe sfoară. În funcție de câtă naivitate avem în minte.

Se pare că poporul român nu are altă șansă decât să fie naiv și să se lase amețit de vrăjeli venite ba de la mama Omida and Co, ba de la Adrian Năstase și compania. Și astfel, în mod iluzoriu, vrăjitoria salvează România!

I. IERCAN

Susținându-și moțiunea la Arad, Petre Roman crede că

„ÎN PD LUCRURILE NU MERG AȘA CUM AR TREBUI"

Biroul Permanent Județean conduce, interimar, la Arad

Președintele PD, Petre Roman, a participat ieri, la Arad, la ședința Consiliului de Conducere Județean (C.C.J.) al PD în cadrul căreia și-a prezentat moțiunea cu care va „ataca" din nou președinția partidului.

Înainte de prezentarea moțiunii lui Petre Roman, C.C.J. PD Arad a mandatat Biroul Permanent Județean al PD Arad pentru a deține conducerea interimară a partidului până la alegeri, alegeri care vor avea loc după Convenția Națională a PD din luna mai. De asemenea, au fost prezentate propunerile de modificări statutare ale PD Arad: mărirea numărului de vicepreședinți de la 7 la 14, înființarea Senatului PD, limitarea numărului mandatelor consecutive pentru funcția de președinte (central sau județean) la două mandate și decalarea alegerilor la nivel central și județean.

Moțiunea Roman

Moțiunea prezentată pediștilor arădeni de către Petre Roman cuprinde trei capitole esențiale: **strategia ca partid de opoziție, identificarea bazinului electoral al PD și reconstrucția organizatorică a partidului.** Strategia de opoziție propusă de Roman este „păstrarea identității PD, ca partid social-democrat modern, european". În acest sens, Petre Roman a susținut că este „o eroare" faptul că PD este în dilema de a opta pentru a merge spre stânga sau spre dreapta politică. Bazinul electoral al PD, în concepția lui Roman, îl constituie clasa de mijloc dar și categoriile salariale, tinerii și femeile. În ceea ce privește organizarea partidului, liderul democrat a sesizat vicii de fond care pot fi remediate printr-o mai bună colaborare cu teritoriul și o mai bună reprezentare a filialelor județene la nivel central. Roman a propus ca listele de candidați să fie de acum elaborate și aprobate la nivel județean.

Din ciclul „eu te-am făcut, eu te omor"

Pe tot parcursul prezentării moțiunii, Petre Roman a atribuit, în mod deschis sau voalat, o mare parte din insuccesele PD lui Traian Băsescu sau grupului care-l susține. Este drept că președintele PD și-a asumat o parte din aceste insuccese. Roman a recunoscut, de altfel, că în acest moment PD nu mai este o echipă unită, că „lucrurile nu merg așa cum ar trebui". Petre Roman a amintit faptul că el i-a promovat în politică pe Traian Băsescu și susținătorii acestuia de acum și a rememorat momente în care l-a susținut pe Băsescu, deși acesta a greșit. Astfel, Roman a declarat că **„am fost perceput ca un partid de dreapta, pentru că am acceptat ministere care au provocat conflicte sociale și au generat scumpirea unor servicii de bază, cum ar fi transportul, energia și combustibilul. Iar anii au trecut și reformă nu s-a făcut".** Roman a amintit că demersurile sale de a îndruma partidul spre o politică social-democrată adevărată au fost acceptate în forurile partidului, dar nu au fost urmate în mod practic. Roman a fost dezamăgit de faptul că, atunci când filiala PD Constanța a trecut la un alt partid, citățm, **„Băsescu și Duvăz au spus că e bine că au plecat! Este inadmisibil așa ceva".**

Referindu-se la rolul important pe care îl au femeile în politică, Roman și-a amintit că, atunci când le spunea aceste lucruri lui Băsescu, Sassu și Duvăz, aceștia „zâmbeau stupid".

Întrebat dacă, în urma Convenției Naționale este periclitată unitatea PD, Petre Roman a afirmat: **„Nu cred că există pericolul scindării PD, pentru că este un partid puternic și poate supraviețui schimbării liderului său. Este însă în pericol însăși esența partidului, identitatea sa. Eu nu înțeleg ce înseamnă virajul spre stânga!"** Totuși, mai târziu, referindu-se la Duvăz și la Berceanu (ambii susținători ai lui Băsescu), Roman a spus: **„Eu nu mai doresc să fie alături de mine".**

În ceea ce privește coexistența pe scena politică alături de viitorul PSD, cu o legitimitate europeană, Roman a declarat: **„PDSR nu poate dobândi legitimitate europeană prin dizolvarea PSDR-ului, nu este vorba doar de probleme procedurale, ci și de probleme politice, de încrederea pe care trebuie să o obțină în Occident. Guvernul Năstase a început deja să facă gafe de proporții, de care trebuie să profităm. Probleme vor apărea doar dacă PD devine, el însuși, prin propriile greșeli, un partid minor."**

Delegați pentru Convenția Națională

Conform statutului și criteriilor adoptate de Consiliul de Coordonare Națională, Aradul va fi reprezentat la Convenția Națională a PD de 24 de delegați. Dintre aceștia, 14 sunt reprezentanți de drept: Președintele Gheorghe Seculici, vicepreședinți Gheorghe Don și Adrian Nițu, președinții OT național și local Gheorghe Falcă și Nicu Iotcu, președinta organizației de femei, Minerva Ianchici și deputatul Dan Ionescu. Din partea Consiliului județean vor participa viceprimarul Emanoil Voicu și respectiv Dan Ivan. Pe lângă aceste 14 locuri, Aradul a mai primit 10 locuri datorită rezultatelor obținute în alegeri. Luând în considerare propunerile celor prezenți la ședință, aceștia vor fi desemnați de către Biroul Permanent Județean, care va lua în considerare rezultatele obținute la alegerile locale și naționale.

FLAVIUS GHENDER
Foto: ȘT. MATYAȘ

Social-democrația arădeană - 110 ani

Ieri, sala mică a Casei Sindicatelor a fost arhiplină, Plenara Extraordinară a PSDR Arad, dedicată împlinirii a 110 ani de la „nașterea" oficială a social-democrației arădene, reunind delegați din toate organizațiile din județ, invitați de la alte partide, instituții etc. Au sosit invitați de la București, în frunte cu secretarul de Stat Adrian Câmpureanu, din județele Caraș și Timiș. Au participat prefectul Gheorghe Pele, viceprimarul Levente Bognar, consilieri, reprezentanți ai unor instituții de cultură și învățământ. Dintre invitații de la alte partide, cel mai numeros grup a fost (normal) de la PDSR, în frunte cu prim-vicepreședintele Pavel Sârbu. Alte partide reprezentate: PD; PUR; P. Necomuniștilor.

■ „Moderatorul" Plenarei, prim-vicepreședintele PSDR, Doru Orban, a dat pe rând cuvântul membrilor din conducere (Iuliana Mureșan și Florin Remețan) și invitaților.

Mesajul președintelui Alexandru Athanasiu a fost citit de către secretarul de Stat Adrian Câmpureanu. ■ Vorbitorii au prezentat atât **„evocări din cronica social-democrată arădeană" cât și „tradiție, actualitate și viitor".** ■ Cum era și firesc, s-a vorbit destul de mult și despre fuziunea cu PDSR, atât prefectul Gheorghe Pele cât și subprefectul Florin Remețan fiind de acord că aceasta este una benefică și se va realiza, pentru că **„Suntem oameni hotărâți, nu diletanți, nici figuranți politici."**

■ Au fost prezenți trei dintre membrii fondatori ai PSDR Arad în 1990, printre care și Traian Moca, veteranul social-democrat, vechi luptător pe baricadele social democrației, dar și pe câmpul de luptă (dublu decorat în cel de-al doilea război mondial, cu cele mai înalte distincții." ■ Ca invitată de onoare, a fost prezentă d-na prof. Stela Bunescu, fiica primului prefect social-democrat al Aradului.

■ Foarte emoționant a fost momentul de încheiere, tânărul Dorin Tucă interpretând la vioară „Balada" lui Ciprian Porumbescu și „Primăvara" de Vivaldi. ■ Ultimul „cuvânt către pesederiști" a fost al lui Remețan, care i-a îndemnat ca odată ajunși acasă să nu cadă în amorțeala perioadei sărbătorilor, ci să muncească mai departe, pentru că se apropie fuziunea, termenul pentru ca PSDR Arad să devină cea mai puternică organizație județeană din țară. Momentan, după cum spune Remețan că se poate proba fără nici un dubiu, PSDR Arad are 3400 de membri. ■ Încheierea propriu-zisă a fost la discoteca „Laser" la o „scobitoare", o țuică, un vin etc.

SIMION TODOCA
Foto: AL. MARIANUȚ

PROCESUL FOSTULUI PUNR CU ALIANȚA NAȚIONALĂ CONTINUĂ

Alianța Națională (PUNR-PNR) nu este de acord cu rezolvarea pe cale amiabilă a procesului cu membrii fostului PUNR, se arată în sinteza conferinței de presă de la București, prezentată la conferința de presă a organizației arădene. Alianța Națională așteaptă ca Justiția să-și spună cuvântul, noul termen de judecată fixat fiind 11 aprilie ◆ Virgil Măgureanu a fost invitat de către președintele Iliescu să participe la o reuniune consacrată eforturilor României pentru integrarea în NATO ◆ „Scandalul Grecea" este considerat de către AN (PUNR-PNR) o dispută sterilă, care distrage atenția de la probleme reale, cum ar fi (ne)onorarea promisiunilor PDSR privind sprijinirea agriculturii

Surpriză: cineva regretă că România nu mai exportă bușteni!

Președintele Gelu Zoica, prim-vicepreședintele Constantin Buzatu și vicepreședintele Flaviu Medriș au considerat că ordonanțele privind obligativitatea măririi salariilor nu fac decât să contrazică legile economiei de piață. Mai exact, mărirea de salariu nu va fi benefică pentru salariat, întrucât acesta va trebui să plătească o treime la CAS. În acest fel, se schimbă structura de cheltuieli a societăților, în detrimentul acestora, fără a se lua în considerare faptul că acestea funcționează pe baza unui buget bine stabilit. ◆ Constantin Buzatu consideră că și ordonanța privind interzicerea exportului de bușteni este greșită, întrucât în acest fel se pierde o mare afluență de valută.

SIMION TODOCA

Deoarece hoții fură nestingheriți

PIEȚARII ȘI FAC SINGURI DREPTATE!

● Poliția încearcă să reducă rata furturilor

Zilele trecute a apărut în ziarul nostru un material cu privire la hoții de buzunare care acționează în Piața Catedralei (și în celelalte piețe din Arad...) sau pe Bulevardul Revoluției. Discutând ieri cu piețarii am luat câteva declarații de-a dreptul strigătoare la cer. Un domn venerabil din piață ne-a declarat: „Toată lumea îi știe pe acești hoți - majoritatea țigani. Nimeni nu îndrăznește să le facă nimic pentru că amenință și sar imediat la bătaie. Și mie au vrut să-mi fure din plasă dar când m-am dumirit și le-am cerut explicații au vrut să mă bată: **„Ce te uiți așa la mine? Hai, valea! Sau poate vrei să te dai la nevastă-mea? Poate vrei să nu mai calci în piața asta!"...**

O altă doamnă a întărit revoltată: „Dacă îi fură cuiva banii și iese cu scandal, nu se bagă nimeni. Noi, piețarii ne-am făcut legea noastră ... pe cine îl prindem că fură de pe mese îl batem până nu se mai ridică de jos!" Dacă cel de la care s-a furat este însă un cumpărător nu sare nimeni în apărarea lui ...

Cei doi administratori ai pieții nu neagă faptul că există hoți de buzunare dar spun că ei au o competență limitată în acest sens. „Am prins hoți în flagrant în piață și chiar în biserică. După ce păgubitul își recupera portofelul refuza să mai dea declarație la Poliție. Piața Catedralei e una din piețele în care se fură cel mai puțin. Pe de altă parte, sectoristul ne-a spus că dacă nu îi prinde în flagrant nu are ce să le facă. Cine să facă flagrantul? Noi? Avem un singur gardian care ne costă și așa destul de mult. Mai demult în această piață exista un post fix de Poliție. Oamenii se tem, nu au curaj să dea declarații împotriva țiganilor pentru că nu există o protecție reală a martorilor. Noi, ca șefi de piață semnăm de multe ori procesele verbale - cei păgubiți nu au curajul să iscălească - și apărem noi în instanță ca martori".

Gardianul public de serviciu a ținut să ne relateze un caz recent, în care păgubit de hoți a fost Vodă Liviu din Firiteaz (Șagu). Gardianul a predat Poliției pe cei trei hoți pe care i-a întâlnit peste trei ore în piață. „Rădeau și beau bere. Nu aveau nici o treabă. Chiar m-au luat la mișto, invitându-mă să beau o bere cu ei..."

Referitor la acest gen de furturi, purtătorul de cuvânt al I.P.J. Arad, mr. Floarea Dan ne-a declarat: „Pentru stoparea acestui fenomen Poliția patrulează formând mai multe echipe care acționează pe străzi și în locurile aglomerate din piețe, stații de tramvai, magazine etc. Majoritatea infractorilor sunt voiajori - provenind din alte județe. Încercăm să-i identificăm și să-i luăm în evidență. Este necesară prinderea lor în flagrant sau dovedirea lor cu martori. Rugăm cetățenii să ne sprijine în aceste acțiuni prin informarea noastră și prin contribuirea - ca martori - la condamnarea în instanță a acestora. Chiar ieri Poliția a reușit prinderea în flagrant a unui asemenea infractor care a furat un celular de la o doamnă. În cazul în care sunt prădați, cetățenii pot apela telefonul Poliției (gratuit) 955."

OLIMPIU BULZAN

ȘEDINȚĂ EXTRAORDINARĂ LA C. J. ARAD

Ieri, a avut loc o ședință extraordinară a Consiliului Județean Arad prilejuită de vizita Adunării Generale a Județului Csongrad din Ungaria. Delegația maghiară formată din 26 de consilieri și șefii serviciilor din administrația județeană a fost condusă de vicepreședinții Attila Marosvari, Istvan Orban și Jozsef Ott, acesta rostind și cuvântul de întâmpinare.

Din partea CJA, discursul de bun venit a fost rostit de vicepreședintele Gheorghe Falcă, care a făcut și o prezentare a județului Arad din punct de vedere turistic, economic și social. Consilierul UDMR Czister Kalman s-a referit la evoluția relațiilor dintre cele două părți în contextul Euroregiunii Dunăre - Criș - Mureș - Tisza (DKMT).

În continuare, consilierii celor două județe au făcut propuneri pentru proiecte comune cum ar fi înființarea unei societăți non-profit a euroregiunii DKMT și întocmirea unui proiect de navigabilitate pe râul Mureș.

În cursul zilei de ieri, consilierii maghiari au mai vizitat localitățile Ghioroc, Șiria și Stațiunea de cercetare vitivinicolă de la Miniș.

Astăzi, delegația județului Csongrad va vizita Zona Liberă Curtici, Agroindustriala Curtici și Castelul și Parcul Dendrologic Macea.

SORINA AMBRUȘ
Foto: AL. MARIANUȚ

AUDIENȚE LA POLIȚIE

- Șeful inspectoratului
Col. Ulică Ioan - miercuri, orele 12,00-14,00
- Prim adjunct al șefului inspectoratului
Col. Maghici Ioan - vineri, orele 12,00-14,00
- Adjunct al șefului inspectoratului
Col. Dalea Ioan - marți, orele 12,00-14,00
- Adjunct al șefului inspectoratului
Col. Lupșa Teodor - joi, orele 12,00-14,00

AUDIENȚE LUNARE ÎN TERITORIU

- Col. Ulică Ioan - orașul Curtici - vinerea, din ultima săptămână a lunii, orele 12,00-14,00
- Col. Maghici Ioan - orașul Ineu, orele 10,00-12,00; orașul Sebiș, orele 13,00-15,00 (joia, din penultima săptămână)
- Col. Dalea Ioan - orașul Pâncota, joia din ultima săptămână, orele 12,00-14,00
- orașul Lipova, miercurea, din prima săptămână, orele 12,00-14,00
- Col. Lupșa Teodor - orașul Nădlac, orele 9,00-11,00; orașul Chișineu-Criș orele 13,00-15,00 (marțea, din a doua săptămână)

POLIȚIA MUNICIPIULUI ARAD

- Șeful Poliției Municipiului
Col. Țica Gheorghe - miercuri, orele 12,00-13,00
- Adjunct al șefului Poliției municipiului
Lt. col. Morar Iosif - marți, orele 12,00-14,00
- Adjunct al șefului Poliției municipiului
Lt. col. Gudiu Nicolae - joi, orele 12,00-14,00

La Zerind

PREFECTURA CAUTĂ SOLUȚII PENTRU REȚEAUA DE APĂ

În ziarul nostru de marți, 27 martie, publicam problemele legate de introducerea rețelei de apă în comuna Zerind. De continuarea investiției, suportate până în prezent de către statul român, este interesată Asociația pentru România d Annecy le Vieux din Franța. După cum menționam și în articolul respectiv, amplasamentul puțului a fost greșit, apa conținând mai mult arsen decât permit normele legale. În vederea găsirii unei soluții, reprezentanți ai Prefecturii s-au deplasat la Zerind pentru a purta discuții cu delegația franceză.

Dl. Dumitru Nica, director în cadrul Prefecturii Arad a precizat că francezii s-au arătat foarte interesați de colaborarea cu localitatea Zerind. În viitorul apropiat aceștia urmează să investească o sută de milioane de lei într-o instalație pentru dezarsenizarea apei, respectiv automatizarea uzinei. În ceea ce privește extinderea rețelei pe o suprafață de 1,3 km, lucrările vor fi efectuate tot de societatea Comera.

În cursul zilei de vineri, 30 martie, lucrarea efectuată până în prezent va fi predată Primăriei Zerind.

M. MICAN

Cine, pe cine și de ce dezinformează?

PRIMARUL DOREL POPA UMBLĂ CU... CIOARA VOPSITĂ

În loc să-și vadă de treabă, că are destulă, primarul Dorel Popa se ia la harță cu presa. Este adevărat, nu cu toată, ci numai cu ziarul „Adevărul", mai exact cu subsemnatul, într-o încercare neinspirată și neavenită de a tempera interesul gazetăresc față de felul în care dânsul își îndeplinește mandatul.

„Ca urmare a articolului intitulat «Ale cui interese apără Primăria" publicat în cotidianul «Adevărul» (19.02.2001), pentru o corectă informare a cetățenilor, vă trimitem spre publicare următoarele", afirmă cu bătoșenie dl. primar al municipiului Arad, Dorel Popa, într-o notă adresată redacției noastre. Care vasăzică noi i-am fi dezinformat pe cetățeni în articolul cu pricina, iar dl primar vine să le facă „... o corectă informare". Așadar, în viziunea domniei sale, cele susținute de noi în legătură cu refuzul Primăriei Arad de a pune la dispoziția Agenției Naționale pentru Locuințe (instituție a statului român) amplasamente în municipiul Arad, pentru construirea unor locuințe (în regim de P+1 până la P+4) finanțate din fondul de stat (așa cum se construiau locuințe - blocuri - și în regimul trecut) ar fi o dezinformare. Pentru a ne lămuri cum stau lucrurile să apelăm la documente. Respectiv la adresa nr. 1968/29.01.2001, formulată de Primăria Arad, ca răspuns la solicitarea ANL pentru amplasamente în vederea construirii de locuințe din fondurile statului, pentru a veni în sprijinul familiilor tinere. „Întrucât Primăria Municipiului Arad **nu este în posesia unor terenuri libere de sarcini**, viabilizate și care să îndeplinească toate condițiile impuse de Agenția națională pentru locuințe, vă comunicăm că **nu putem da curs solicitărilor dvs....**" Clar? Deci, potrivit primarului Dorel Popa, în Arad nu există terenuri viabilizate, adică racordate la rețelele electrice de apă, gaz, canalizare etc., pentru ca statul român să construiască, pe banii săi, locuințe în Arad! din cauză că, citățm mai departe din adresa cu nr. de mai sus „... În momentul de față, bugetul Consiliului Local Arad nu dispune de fonduri pentru asigurarea infrastructurii (a utilităților) solicitată de Agenția națională de locuințe".

Deci e limpede: În Arad nu ar exista posibilități pentru construcția de locuințe cu finanțare de stat! Ceea ce s-a dovedit, până la urmă, o minciună, pentru că iată ce spune Prefectura dând răspuns la un fel de ultimatum al ANL în care Aradul este amenințat să rămână înafara listei cu localitățile în care urmează să se construiască locuințe sociale prin investiții susținute financiar de stat.

„Referitor la adresa dvs. privind asigurarea terenurilor pentru construcția de locuințe în perioada 2001-2004 vă transmitem următoarele:

PREFECTURA JUDETULUI ARAD
ROMANIA 2900 - Arad, B-dul Revoluției, Nr.75, Tel: 057 281350, 281352
Fax 057 - 280121

Nr 1741/16.03.2001

Către,

AGENȚIA NAȚIONALĂ PENTRU LOCUINȚE

BUCUREȘTI

Referitor la dresa Dvs. privind asigurarea terenurilor pentru construcția de locuințe în perioada 2001 - 2004, vă transmitem următoarele :
- În cadrul Planului urbanistic general al Municipiului Arad , UTR nr.46 și 47, există teren în suprafața de 54 ha destinat construcției de locuințe
- Terenul menționat este un amplasament liber de orice sarcină și va fi viabilizat în conformitate cu criteriile stabilite de A.N.L.

Menționăm că regimul de înălțime stabilit prin planurile urbanistice ale amplasamentelor poate fi adaptat programului A.N.L., atât pentru construcția de locuințe prin credit ipotecar , cât și a celor pentru tineri destinate închirierii .

Vă mai transmitem , de asemenea , acordul și disponibilitatea noastră de a asigura condiții pentru organizarea oficiului ANL în județ, rezervând în acest scop spațiu necesar în imobilul prefecturii din b-dul Revoluției nr.73.

Vă mulțumim ;

PREFECT,
Ing.Gheorghe Pele

● În cadrul Planului urbanistic general al Municipiului Arad... **există teren în suprafață de 54 hectare (n. r. 540.000 metri patrați!!!) destinat construcției de locuințe.**

● **Terenul menționat este un amplasament liber de orice sarcină și va fi viabilizat în conformitate cu criteriile stabilite de ANL."**

Deci există teren berechet pentru amplasamentul solicitat, ba - mai mult - sunt asigurate și condițiile necesare pentru realizarea infrastructurii (viabilizarea). Pentru cititorul ziarului nostru nu este nici o dificultate să constate că Primăria a dat un răspuns negativ, refuzând practic construcția prin ANL, în timp ce Prefectura a răspuns pozitiv. Asta spre „corecta informare a cetățeanului" precum bine zicea dl. primar...

Sigur că, până la urmă, strâns cu ușa, primarul Dorel Popa a fost nevoit să pună la dispoziția ANL amplasamentul solicitat - lucru absolut normal, în interesul cât se poate de real al cetățenilor fără locuințe - ba mai mult să finanțeze - **așa cum este firesc** - lucrările de infrastructură (rețele, canalizare etc) solicitate, dar este clar că dacă ar fi fost după voia dumnealui și a colaboratorilor, în Arad nu s-ar fi construit locuințe din fondul statului. De ce s-ar opune Primăria Arad proiectului ANL, ne spune chiar primarul Popa, în amănunțita notă adresată ziarului nostru. Să-i urmărim, deci, în continuare firul logicii în pasajul următor: **„Există oferte din partea unor societăți private care doresc să realizeze cartiere de locuințe (chiar cu implicarea ANL) și care finanțează viabilizarea terenului - inclusă în prețul locuinței - apartamentele putând fi achiziționate tot prin credit ipotecar..."**

Deosebit de elocvent acest pasaj din adresa cu pricina. Și interesant! Atât de elocvent, interesant și în chip deosebit lămuritor în privința intențiilor Primăriei Arad în privința construcției de locuințe încât e de mirare că i-a scăpat primarului Popa din fuga condeiului. Astfel, aflăm mai întâi că există oferte ale unor firme private care doresc să realizeze cartiere de locuințe. Foarte bine, să construiască! Probabil e vorba de cartierul de Vest al d-lui Medințu, pentru a cărui realizare ar fi foarte bună implicarea - probabil financiară - a ANL... după cum se zice la paragraful în discuție. Nici o problemă: în Arad există asemenea cerere de locuințe, încât e greu de crezut că proiectul mai sus-amintit le va satisface în totalitate. Este loc pentru toți.

A doua observație deosebit de importantă și cu repercusiuni directe și păgubitoare asupra buzunarului cetățeanului este cea privind includerea în prețul locuințelor realizate de firmele particulare și a costului lucrărilor de viabilizare, deci pentru infrastructură!!!

Așadar, în loc ca investiția pentru aceste lucrări (foarte costisitoare) de realizare a infrastructurii (viabilizării) să fie suportată - așa cum este normal - de Consiliul local - primarul Popa intenționează să vâre mâna în punga cumpărătorului de locuință sau - după caz - a chiriașului!

De parcă n-ar fi destul de piperate prețurile la locuințele construite în această perioadă de tranziție, dl. primar vrea să le ridice și mai mult, incluzând în costuri și cheltuielile cu realizare a investițiilor pentru infrastructură. Ciudată optică la primul ales al Aradului, omul hotărât să-l informeze corect pe cetățeanul dezinformat, pasă-mi-te, de noi.

Rămâne la aprecierea cetățeanului, de a cărui grijă pentru o informare corectă nu poate dormi primarul Dorel Popa, cine a spus adevărul în legătură cu poziția Primăriei Arad față de construcția de locuințe din fondurile statului (repet în mod obsesiv această formulare pentru a se înțelege că este vorba de finanțarea de la bugetul statului a lucrărilor de investiții) și ale cui interese le apără cu prioritate...

ȘTEFAN TABUIA

ROMÂNIA
PRIMĂRIA MUNICIPIULUI ARAD
2900 ARAD, BULEVARDUL REVOLUȚIEI, NR. 75 Tel: 281650, Fax: 253842

Nr 47/ T3/25.01.2001
Nr. 1968/T. 3/29. 01. 2001

Către,
AGENȚIA NAȚIONALA PENTRU LOCUINȚE
BUCUREȘTI – SECTORUL 1
STR.TRANSILVANIEI NR.2

Întrucât Primăria municipiului Arad nu este în posesia unor terenuri libere de sarcini, viabilizate și care să îndeplinească toate condițiile impuse de Agenția națională pentru locuințe.

Vă comunicăm că nu putem da curs solicitărilor dvs în momentul de față bugetul Consiliului local Arad nu dispune de fonduri prin care să se asigure infrastructura (utilitățile) solicitată de Agenția națională pentru locuințe.

Vă rugăm să ne țineți la curent cu eventuale modificări în strategia dvs. și eventual în condițiile impuse pentru realizarea de locuințe prin metoda creditului ipotecar.

PRIMAR, Ing. Dorel Popa
DIRECTOR, Ing. Sorin Bondoc
ȘEF SERVICIU, Carh. Radu Drăgan

DIRECȚIA TEHNICĂ
Serviciul urbanism, construcții și amenajarea teritoriului
Șamotită Cotina/M.D-
B___ D 26

Pagina 1 din 1

Începând cu 1 aprilie 2001
CASA JUDEȚEANĂ DE PENSII ÎȘI SCHIMBĂ CONTURILE

În conformitate cu prevederile Legii nr. 19/2000, privind sistemul public de pensii și alte drepturi de asigurări, datorează contribuții la asigurările sociale atât angajatorii, cât și asiguratii.

Astfel, începând cu luna aprilie 2001, persoanele asigurate obligate să depună declarație de asigurare, vor achita contribuția individuală datorată până la sfârșitul lunii pentru luna în curs.

Angajatorii vor vira lunar contribuția de asigurări sociale datorată împreună cu contribuțiile individuale reținute de la salariați (asigurați) și cu contribuțiile persoanelor angajate exclusiv pe bază de convenție, la data stabilită pentru plata drepturilor salariale, dar nu mai târziu de data de 20 a lunii următoare pentru care se datorează plata.

Agenția Județeană de Ocupare și Formare Profesională Arad va vira lunar contribuția de asigurări sociale datorată pentru persoanele aflate în șomaj, până la data de 20 a lunii următoare celei pentru care se efectuează plata drepturilor ce se suportă din bugetul fondului de șomaj.

Conturile în care se vor achita obligațiile către bugetul asigurărilor sociale sunt deschise la Trezoreria Arad pe seama Casei județene de pensii:

2209040213583968 - contribuții pentru asigurări sociale datorate de angajator

2209040313583968 - contribuții pentru asigurări sociale datorate de salariați

2209040713583968 - contribuții pentru asigurări sociale datorate de alte persoane asigurate

2209040813583968 - contribuția pentru asigurări sociale datorate de persoanele aflate în șomaj

Precizare: Contribuțiile de asigurări sociale datorate pe luna martie 2001, se vor vira în conturile vechi, după cum urmează:

2209040113583968 - contribuția pentru asigurările sociale de stat

2209040413583968 - contribuția pentru pensia suplimentară

2209040513583968 - contribuții ale agricultorilor asigurați

Totodată, după 1 aprilie 2001, în aceste conturi se vor vira și obligațiile restante datorate (debitele și majorările de întârziere) aferente pentru perioada anterioară lunii aprilie 2001.

În contul 2209040613583968 vor fi virate contribuțiile restante ale agenților economici pentru asigurări sociale agricultori.

„Rugăm agenții economici să manifeste o atenție deosebită la efectuarea viramentelor, întrucât în baza prevederilor Legii 19/2000, debitele către bugetul asigurărilor sociale de stat aferente perioadei anterioare intrării în vigoare a legii, se vor urmări distinct, în vederea executării creanțelor bugetare" ne-a informat d-na **Mărioara Gozman**, director general adjunct în cadrul Casei județene de pensii Arad.

LA CURĂȚENIE ÎN PĂDUREA CEALA

Dorința de a-și vedea orașul și împrejurimile mai curate i-a determinat pe cei **50 de elevi de la Colegiul Național „Moise Nicoară"** din Arad să organizeze o acțiune de înfrumusețare" a Pădurii Ceala. Astfel, la inițiativa asistentului social **Sonya Dobbins**, din S.U.A., voluntar al Peace Corps și sub supravegherea prof. **Desdemona Nagy**, sâmbătă dimineața copiii vor aduna gunoaiele dintr-o zonă a Pădurii Ceala. Și pentru că orice activitate în folosul comunității trebuie răsplătită, în după amiaza aceleiași zile, Sonya se va juca cu copiii, va face concursuri, cu premii. Dacă acțiunea va reuși, se va repeta și peste trei săptămâni, când micuții vor lua bidineaua și vor vărui copacii.

***

O acțiune similară se va desfășura tot sâmbătă, la Cetatea Șoimoș. Inimosul profesor Raul Clepcea, voluntar la Asociația „Turism Montan" îi va învăța pe elevii Școlii Generale din Zăbrani cât de mult contează curățenia la iarbă verde.

C. L.

CĂRȚI NOI LA „NICULESCU"

La Editura Niculescu au apărut: ● **Exerciții și expresii idiomatice în limba franceză** de Aristita Negreanu (Se adresează tuturor celor ce doresc să-și însușească temeinic limba franceză, urmărind să atragă atenția asupra problemei traducerii dependente de sensul sintagmei în context și de găsirea echivalenților de sens); ● **Cazuri reale cu spirite și stafii** de V.P. Borovicka (Volumul prezintă 23 de cazuri paranormale petrecute cu 200 de ani în urmă și în secolul XX care dovedesc faptul că acest mister a existat și continuă să existe); ● **Istoria pentru copii** de Petru Demetru Popescu (Lecturi pentru clasele primare și gimnaziale: povestiri strămoșești) **Elemente de fizică** de Mihai Modreanu și Doina Maria Turcuș (Aspecte teoretice, plus 155 probleme rezolvate); ● **Hitler între magie și realitate** de V.P. Borovicka (Procesul clarvăzătorului Hanussen - intrat în istoria criminalisticii și parapsihologiei); ● **Matematică** de Ioan Dăncilă (Probleme, exerciții, teste și subiecte cu soluții complete la nivelul claselor V-VIII, pentru examenul de capacitate și admitere în liceu); ● **Dicționar englez-român pentru elevi** de Cristina Ionescu (Cuvinte și expresii care apar cel mai frecvent în conversații, derivate și modalitatea de derivare, colocații); ● **Chimia anorganică pentru gimnaziu** de Elena Goristeanu (Exerciții, probleme, teste); ● **Limba engleză pentru știință și tehnică**, coordonatori Andrei Bantaș și Rodica Porteanu (Un manual indispensabil specialiștilor dar și publicului larg); ● **Chimie** de H. Hagemann, C. Tache, F. Stroe, C. Stroe (Jocuri și teste cu rezolvări complete pentru gimnaziu, liceu, bacalaureat și admiteri); ● **Engleza intensivă** de Victorița Stancu (Realizată într-o manieră modernă, lucrarea este utilă tuturor celor interesați în perfecționarea acestei limbi de lungă circulație internațională); ● **Teste grilă de chimie organică** de Daniela Bogdan (O lucrare utilă elevilor de liceu și pentru admiterea în învățământul superior); ● **Limba și cultura română în școală** de Constanța Bărboi (Fonetică, Gramatică, Compunere, Stilistică, Noțiuni teoretice pentru studiu și examen); ● **Trigonometrie** de Adrian Manolache și Marin Manolache (390 probleme rezolvate, un instrument de perfecționare original și indispensabil).

Sindicatele din învățământ protestează
SCRISOARE ADRESATĂ DOMNILOR PARLAMENTARI

Vă adresăm pe această cale rugămintea de a interveni în momentul discutării și aprobării bugetului pentru anul financiar în sensul alocării fondurilor necesare derulării în bune condiții a procesului instructiv-educativ și a sprijinirii reale a reformei din învățământ.

Susținem acest lucru având în vedere următoarele argumente:

• Salariații din învățământ au la ora actuală cele mai mici salarii din sectorul bugetar, lucru ce atrage după sine ieșirea din sistem a celor mai bune cadre didactice, precum și neîncrederea în învățământ a tinerilor absolvenți.

• Degradarea bazei materiale - logistice a învățământului.

• Restrângerea drastică a investițiilor și, ca urmare, consolidarea clădirilor în stare avansată de degradare, precum și distrugerea celor existente, situație ce face imposibilă desfășurarea activității în învățământ.

Apreciem că această stare de lucruri nu mai poate continua, ducând la accelerarea degradării sistemului educațional.

De asemenea, considerăm că se încalcă Contractul Colectiv de Muncă - Unic, ramura învățământ, în speță, **art. 39**, privind acordarea tichetelor de masă salariaților din învățământ, conform Legii nr. 142/1998.

Ministerul Educației și Cercetării se obligă să facă demersurile necesare asigurării fondurilor pentru acordarea tichetelor de masă salariaților din învățământ, potrivit Legii 142, începând cu anul 2001.

Vă rugăm să ne susțineți în rezolvarea favorabilă a acestor probleme, cât mai repede posibil, considerând că ne sunteți alături în existența celor 100 de semnături ale parlamentarilor, precum și a scrisorii deschise adresată primului ministru și președintelui, de dl. conf. dr. Anghel Stanciu.

În speranța rezolvării favorabile a problemelor solicitate, vă mulțumim anticipat.

SINDICATUL DEMOCRATIC ÎNVĂȚĂMÂNT, ARAD

Lider, prof. Ștefan Balița

Prezicătoarea Rodica Gheorghe spune că
„SEMNUL «666» E FOARTE APROAPE..."

● Templul Judecății de Apoi se găsește în România!

Aflarea viitorului și prevestirea acestuia a fost una din practicile ce au avut mare succes de-a lungul timpului. Întotdeauna românii au fost interesați de ceea ce urmează să-i aștepte și mai ales ce pot face pentru a schimba pe cât posibil evenimentele neplăcute ce vor urma. Lidera incontestabilă a prezicătoarelor, d-na Rodica Gheorghe, fiica mamei Omida, a acceptat să ne „prezică" câte ceva despre viitorul omenirii și al românilor în special!

– Ce îi mai așteaptă pe români în acest an, d-nă Rodica Gheorghe?

– Va fi din ce în ce mai greu. Semnele apocaliptice se arată, vor apărea boli fără leac, foamete, secetă, molimi. În toamnă vor fi calamități naturale, însă nu dezastruoase.

– Dar cutremure, inundații...

– Vor fi și cutremure, și inundații. Am spus, în această iarnă, că va fi un cutremur de mică magnitudine și ceva inundații. Totul s-a adeverit! Semnul „666" este foarte aproape. În această vară se va arăta chiar pe cerul României. Atunci va veni cel de al doilea antichrist de pe pământ. Antichristul pornește din România și din cauza acestui om unele pericole satanice se vor abate asupra țării noastre. În magia mea se arată că în România sunt foarte mulți credincioși. Se arată chiar că templul lui Dumnezeu la Judecata de Apoi se află în România. E vorba de o clădire mare, cu 24 de intrări. Această clădire mi se arată a fi Cotroceniul.

– Și totuși, când credeți că vor ajunge și românii să trăiască mai bine?

– E foarte greu de spus pentru că întreaga lume în această

perioadă, trece prin ceea ce se spunea a fi „în 2000 și o bucată Dumnezeu i-a dat voie necuratului să vadă câte victime poate face." Nimeni nu știe ce înseamnă fraza „2000 și o bucată..." Așa că nimic nu se prevede bine pentru noi, doar haos, boli și răutate

– În toate acestea au vreo importanță farmecele, legatul și dezlegatul?

– Bolile de farmece sunt foarte periculoase. Argintul viu, cuțitul, predominarea duhului rău, întâmpinarea răului în miez de noapte sau la răscruce de drum. Cele mai frecvente vrăji ce se fac sunt legatul cununiilor, trimiterea răului în casă pentru despărțit. Toate aceste farmece se fac cu cranii de pisică, os de câine mort de șapte ani și cu inimă de urs sau porc. Inima se folosește la punerea cuțitului. Procedura este în felul următor: se face o păpușă cu chipul persoanei respective, iar inima intră în păpușă și timp de șase sau nouă săptămâni vrăjitoarea de magie neagră înțeapă respectiva inimă aflată în păpușă. După ce acest ritual de magie neagră este îndeplinit, iar „victima" nu ajunge repede la o vrăjitoare cu puteri mari de magie albă, acelui om îi piere puterea pe zi ce trece, va avea o durere persistentă în zona inimii, timp în care omul se usucă pe picioare până moare. Cei care umblă noaptea târziu se pot întâlni la răscruce de drumuri cu diavolul în persoană, care poate intra în trupul respectiv. Atunci diavolul nu mai lasă omul până nu îl omoară. Totuși, cel mai răspândit ritual este trimiterea argintului viu. Acesta poate afecta articulațiile, îl poate paraliza pentru toată viața; victima are amețeli, stări de vomă și furnicături prin toată pielea. Mulți ajung și la psihiatru din cauza acestui descântec practicat în miez de noapte. De multe ori e foarte târziu atunci când omul vine la o vrăjitoare cu magie albă. Argintul viu generează ciroza și cancerul. La acest moment, eu, ca vrăjitoare de magie albă nu mai pot face nimic. Sunt însă și oameni care își dau seama mai repede și problema poate fi rezolvată în timp util. Însă, un lucru este cert, ce e ars prin foc nu se mai poate dezlega.

– Vedeți, d-nă Rodica Gheorghe, am plecat de la Adam și Eva și am ajuns la clonarea umană...

– Ăsta nu e un progres, ci o chestiune satanică. Dumnezeu a promis de la potopul cu Noe că nu va mai distruge lumea. Acum omul o va distruge. E o lucrare satanică, nimic nu e întâmplător.

– Unde credeți că ne vom opri?

– Nimeni nu știe, numai Dumnezeu! Pământul nu va dispărea niciodată, ci doar păcătoșii...

– Este specia umană în pericol?

– E în foarte mare pericol. Din cauza puterii satanice. Se spune că apocalipsa este venirea focului pe pământ. Când vor arde păcătoșii. Nu uitați, ce se spune în Biblie este adevărat...'

A consemnat,
SORIN GHILEA

Nădlac
DISPUTĂ PENTRU UN TEREN DIN INCINTA VĂMII

Fiindcă banii la buget nu sunt niciodată de ajuns, Primăriile sunt nevoite să găsească alte soluții, legale bineînțeles, pentru a-și crește veniturile. Vânzarea sau concesionarea de terenuri investitorilor ar fi o modalitate. Pe lângă banii încasați astfel, la bugetul local ar intra și alte taxe și impozite (pe salariile angajaților, pe clădiri, publicitate etc).

De la regula amintită nu face excepție nici Primăria Nădlac. Consiliul local din acest oraș a decis să organizeze o licitație publică pentru concesionarea unui teren de 72 metri pătrați situat în incinta vămii. Licitația urmează să aibă loc joi, 29 martie. În acest sens, Primăria a publicat anunțul publicitar, pentru cei interesați, în 27 februarie.

După câteva zile, într-un alt anunț, publicat de societatea arădeană Piscicola, se arată că „Primăria Nădlac nu are dreptul legal de a concesiona suprafața de 72 mp din zona Vămii Nădlac, ..., terenul fiind al societății noastre". Directorul S.C. Piscicola, Boris Dumitrescu, spune că Primăria Nădlac s-a întabulat anul trecut pe terenul în cauză, unde Piscicola are un canal de evacuare și alte amenajări. „Terenurile le-a preluat Agenția Domeniilor Statului, conform OUG 198/1999, dar noi avem în administrare amenajări și diverse construcții în tot județul. Eu sunt obligat să fac toate demersurile ca să apăr patrimoniul societății. Astfel, după ce am văzut anunțul Primăriei Nădlac, am adresat Prefecturii o contestație. Urmează să vedem ce soluție va da aceasta. Există posibilitatea să ajungem și în justiție", spune, directorul Dumitrescu.

Primarul Nădlacului, Ștefan Szuchanszki, e hotărât însă să organizeze licitația. „Noi avem CF pe acel teren. Concesionarea lui ne va aduce bani la buget, de care avem nevoie. Am decis concesionarea pe zece ani. Pe acea suprafață se va construi un free-shop. Avem deja depuse 10 oferte. Dacă Piscicola ne împiedică cu ceva, eu îi voi da în judecată."

Despre acțiunea de contestare a societății Piscicola, Radu Stoian, directorul Biroului Juridic din Prefectură, spune: „Există o contestație, însă depusă târziu de Piscicola. Prefectura trebuie sesizată în maxim 30 de zile de la adoptarea hotărârilor. Acum, Piscicola trebuie să se adreseze instanței."

Poziția geografică a Nădlacului e un atu pentru apariția free-shopurilor. În incinta vămii nădlăcane există deja șase. Viața acestora depinde de intrarea României în Uniunea Europeană. Dacă intrăm în UE, free-shopurile vor fi desființate. Până atunci, însă, mai este...

GERLINDE KNAP

„ASTĂZI, PROBLEMA ESTE SĂ VINZI, SĂ VINZI ȘI ÎNCĂ O DATĂ SĂ VINZI, NU SĂ PRODUCI"

● declară Francisco Di Fillippo, președintele Asociației Internaționale pentru Dezvoltarea Cooperării Est-Vest și manager a trei proiecte ale Consiliului European realizate în Arad

Primul proiect de cooperare realizat cu sprijinul arhitectului Francisco Di Fillippo, președintele Inter-Co.Oper, a debutat în 1995 și s-a dezvoltat pe parcursul anului 1996. „Fairnet" era un proiect de cooperare în sectorul târguri-expoziții, finanțat din fonduri ale UE, și viza pregătirea unor „formatori de târguri". I-a urmat un proiect mai mic, „Fairnet Addition", finanțat de Ministerul italian pentru relații comerciale între companii din Italia și România. Este și autorul a două studii de fezabilitate pentru realizarea unui centru expozițional și de afaceri de la care a pornit proiectul AIBC (Arad International Business Centre) care „s-a dezvoltat, a crescut până ce s-a prăbușit". Ultimul proiect al său finalizat acum câteva săptămâni, CESIA, (Centrul de servicii și informații pentru IMM-uri) a fost realizat în cooperare cu parteneri din Italia și Spania și contribuția ADAR ca reprezentat al C.J. Arad.

– Există o legătură între activitatea dvs. și numărul mare de firme italiene în Arad?

– Cred că proiectele la a căror realizare am contribuit și eu au ajutat la dezvoltarea relațiilor dintre România și Italia. Dar în același timp ele au fost construite și pe baza a ceea ce deja exista aici, pentru că în 1994 deja erau mulți investitori italieni în Arad, îndeosebi din regiunea Veneto.

– Cum se explică interesul italienilor pentru Arad și zona de vest a țării?

– Un element ar fi apropierea geografică, apoi faptul că au funcționat curse aeriene directe cu Italia și nu în ultimul rând compatibilitatea de limbaj, de mentalitate chiar. Au găsit aici posibilități de realizare a unor legături de afaceri. Au venit, la început acei italieni care nu aveau, să spun, un rol foarte activ în Italia, care nu prea aveau bani și mari speranțe în Italia și credeau că au șanse mai mari aici. Eu cred însă că în România acei italieni care au bani fac alți bani. Cei care nu au, îi pot pierde și pe acei puțini care-i au. E părerea mea.

– La inaugurarea centrului de consiliere și servicii pentru IMM-uri ați evocat posibilitatea dezvoltării pe lângă acesta a unui incubator de afaceri. Ce este de fapt acest incubator și cum funționează el, în Italia de exemplu?

– Centrul a fost creat autonom de posibila dezvoltare, în viitor, a unui incubator de afaceri în sensul că fie se va reuși încheganea acestuia fie nu, centrul va avea independența sa. Dar, dezvoltarea unui incubator de afaceri va ajuta activitatea centrului și va garanta viitorul său. Vorbind în general, în Italia ideea unor incubatoare de afaceri a avut, la nivel politic, un mare succes. La nivel practic, mai puțin. De ce? Pentru că incubatorul de afaceri are avantaje dar și limite. De exemplu un întreprinzător care are o idee bună poate găsi acolo o șansă să-și realizeze ideea pentru că poate primi asistență financiară pe care nu o poate găsi altundeva. Cel care gestionează un incubator de afaceri poate garanta împrumuturi financiare în contul întreprinderii selecționate. Ori acesta e un motiv important pentru care se apelează la incubator. De regulă o întreprindere stă în spațiul oferit de incubator 4-5 ani cel mult. Apoi restituie cotele de participare ale incubatorului și firma deja dezvoltată, se mută. Dar, totuși, trebuie să spun că, în general, în Italia, întreprinderile se dezvoltă în mod natural. Efectul procentual al incubatorului a fost minim în dezvoltarea IMM-urilor.

– Mediul economic este însă mai puțin toxic decât la noi. O „cloșcă" care să țină la căldură ideile până devin afaceri este parcă necesară aici.

– Sunt sigur că, dacă în România vor fi puse pe picioare câteva incubatoare, influența acestora va fi mult mai mare decât în Italia unde IMM-urile merg de la sine. Cred că România are nevoie majoră de incubatoare de afaceri pentru că trebuie formate mentalități de întreprinzător, trebuie să se învețe cum se transformă ideea într-o afacere. Și aici intervine selecția. Incubatorul nu poate prelua orice idei. Criteriul principal de selecție este piața.

– Oricine poate investi bani în producție și produse dar puțini reușesc să și scoată banii, după aceea.

– Așa este. De aceea primul pas este un bun business-plan care demonstrează că ideea are o nișă de piață căreia i se adresează. Dacă aceasta nu există, e inutil să faci o companie care după luni sau ani se închide pentru că nu are cui vinde ce produce. Astăzi problema este să vinzi, să vinzi și încă o dată, să vinzi, nu să produci. Întotdeauna problemele de producție se rezolvă, dar nu tot atât de ușor și cele de desfacere. Dacă marfa nu se vinde e inutil să o produci.

DORU SAVA
Foto: ȘT. MATYAȘ

TAXA SPECIALĂ DE SALUBRIZARE SE ACHITĂ, ÎN LEI, LA DIRECȚIA FISCALĂ A PRIMĂRIEI

● Până la 30 aprilie trebuie depuse declarațiile de impunere

Începând cu 1 aprilie vom plăti taxa specială de salubrizare, instituită de Primărie în noiembrie 2000. Cuantumurile acesteia au fost stabilite de CLM astfel: 0,69 dolari/persoană/lună, respectiv 8,31 dolari/m. c. de deșeuri pentru agenții economici. Precizăm că această taxă doar a fost calculată în dolari, ea se va plăti în lei (la cursul zilei). Pentru perioada aprilie-decembrie 2001, fiecare arădean va da echivalentul în lei a 6,21 dolari.

Taxa specială de salubrizare nu este o taxă ce se va achita în plus față de cea plătită până acum de arădeni. Noutatea este că din aprilie vom plăti pentru gunoi la Direcția fiscală a Primăriei, și nu la Salubritate.

Taxa specială de salubrizare se va plăti trimestrial, începând cu al doilea trimestru din 2001. Termenul limită de plată este data de 15 a ultimei luni din fiecare trimestru (respectiv 15 iunie, 15 septembrie, 15 decembrie). Neplata în termen duce la perceperea majorărilor de întârziere.

Arădenii trebuie să completeze o declarație de impunere pe care o vor depune a Direcția fiscală, (Bd. Revoluției nr. 97) până la 30 aprilie, de unde se iau și formularele respective. În cazul asociațiilor de proprietari declarația va fi depusă de administrator.

Potrivit datelor Direcției fiscale, până la această dată au depus declarații circa 800 de persoane juridice și 66.000 de persoane fizice.

Nedepunerea, depunerea cu întârziere sau completarea incorectă a declarațiilor se penalizează cu amendă, după caz, conform prevederilor O. G. 68/1997, republicată.

GERLINDE KNAP
Foto: V. MUSCA

A.G.V.P.S. despre conflictul dintre pescarii arădeni:

„ÎNCERCARE DE MANIPULARE A BUNEI CREDINȚE ȘI NECUNOAȘTEREA LEGII"

Conducerea executivă a A.G.V.P.S. din România regretă neînțelegerile intervenite între liderii pescarilor sportivi din orașul Arad, care nu aduc decât prejudicii intereselor acestor pescari. Consideră că acest fapt se datorează în principal încercării de manipulare a bunei lor credințe de către unii dintre foștii reprezentanți ai acestora în conducerea AJVPS Arad, în condițiile necunoașterii temeinice a legii și statutului asociației. A.G.V.P.S. din România respectă dorința de asociere a fiecărui pescar sportiv din oraș la orice asociație dorește, dar roagă pescarii care au vizat permisele la alte asociații să înțeleagă că, retrăgându-se astfel din cadrul A.J.V.P.S. Arad, nu mai au nici un drept să se amestece în viața acestei asociații. Ne simțim datori să atragem atenția asupra faptului că A.P.S. Arad, înființată din inițiativa fostului vicepreședinte Dorel Hărșan, dacă a încasat până acum cotizații de la foștii pescari ai A.J.V.P.S. Arad, nu le-a oferit nimic în schimb, deoarece nu are în folosință nici un bazin destinat pescuitului sportiv.

Precizăm că până în prezent, contracte de folosință piscicolă a apelor curgătoare din județ aparținând domeniului public nu are decât A.J.V.P.S. Arad, urmând să fie clarificată, în curând, și folosința bazinelor piscicole aparținând primăriilor. Reciprocitatea este valabilă doar în cazul pescarilor sportivi ai asociațiilor afiliate la A.G.V.P.S. din România, asociați care au fiecare contracte de folosință piscicolă a unor ape, nu și pentru membrii asociațiilor care n-au obiectul activității: așadar, cu permisele de pescuit vizate la A.P.S. Arad nu se poate pescui deocamdată decât contra-cost în bazinele altor asociații.

Avem convingerea că înțelepciunea manifestată de marea majoritate a membrilor A.J.V.P.S. Arad va contribui la „limpezirea apelor" în interesul pescarilor sportivi, nicidecum în interesul unor lideri care au prosperat pe seama pasiunii colegilor de breaslă.

A.G.V.P.S. din România

În atenția asiguraților din sistemul public de pensii

CINE PLĂTEȘTE: PRIMEȘTE, CINE NU ... SE UITĂ LUNG

În rândurile ce urmează d-na Mărioara Gozman director la Casa de Pensii Arad face câteva referiri la noutățile privitoare la asigurați în conformitate cu noua Lege a pensiilor.

Astfel unul dintre principiile de bază ale sistemului public de pensii instituit de Legea 19/2000 este cel al obligativității.

Potrivit acestui principiu, persoanele juridice care folosesc personal salariat precum și persoanele fizice care realizează venituri au obligația de a participa la sistemul public, drepturile de asigurări sociale executându-se corelativ cu îndeplinirea obligației.

După 1 aprilie 2001, pe lângă persoanele încadrate cu contract de muncă, sunt obligate să asigure în următoarele categorii de persoane:

- persoanele care realizează un venit brut anual echivalent cu cel puțin 3 salarii medii brute pe economie, ca urmare a faptului că se află în una din situațiile:

a) persoană autorizată care desfășoară activități independente;

b) asociat unic, asociat, comanditar sau acționar;

c) administrator sau manager cu contract de administrare sau de management;

d) membru al asociației familiale;

e) proprietar și/sau arendaș de suprafețe agricole și forestiere;

f) desfășoară activități agricole în cadrul gospodăriei individuale

g) membru al societăților agricole

h) desfășoară activități în unități de cult fără contract de muncă

i) persoană angajată în instituții internaționale

j) angajată **exclusiv** pe bază de convenție civilă de prestări servicii

Ce trebuie să facă aceste persoane?

Toate aceste categorii de persoane, în vârstă de peste 18 ani, sunt obligate să depună, în termen de 30 de zile de la încadrarea într-una din situațiile prezentate mai sus, **declarația de asigurare.**

Venitul mediu minim la care o persoană este obligată să se asigure

Venitul lunar asigurat declarat nu poate fi mai mic de o pătrime din salariul mediu brut lunar pe economie prognozat. Acest salariu se va face public de către CNPAS, după aprobarea bugetului pe anul în curs.

Acest venit asigurat va constitui și baza de calcul a contribuției de asigurări. Asupra acestuia se va aplica cota de CAS care va fi stabilită tot prin legea bugetului de asigurări sociale, care urmează să fie aprobată de Parlamentul României.

Termenul de plată al contribuției

Pentru categoriile de persoane prezentate mai sus, cu excepția persoanelor care lucrează excusiv pe bază de convenție, termenul de plată a contribuției individuale este până la sfârșitul lunii pentru luna în curs pentru care se datorează contribuția.

Pentru persoanele care lucrează exclusiv pe bază de Convenție civilă pe prestări servicii contribuția se calculează și se plătește de către angajatori.

O persoană care nu are venitul la nivelul a 3 salarii brute pe economie și dorește să se asigure în sistemul public de pensie, poate să o facă?

Răspuns: Este o altă noutate a Legii 19/2000 și anume s-a introdus cadrul legal pentru asigurarea facultativă, pe bază de **contract de asigurare** a oricărei persoane care nu se regăsește într-o situație care să o oblige la asigurare.

Și în aceste cazuri, venitul minim asigurat nu poate fi mai mic decât 1/4 din salariul mediu brut pe economie.

Aș vrea să mai adaug că, începând cu 1 aprilie 2001, sunt asigurați obligatoriu toți șomerii care beneficiază de drepturi bănești lunare din Fondul pentru plata ajutorului de șomaj, inclusiv cei care sunt în ajutor de integrare profesională sau alocație de sprijin, caz în care baza de calcul a contribuției o constituie cuantumul ajutorului, contribuția fiind plătită din Fondul de șomaj.

Ce credeți că ar mai fi interesant de știut de către asigurați?

Răspuns: Întrucât unul din principiile sistemului public de pensii este cel al **contributivității**, neplata contribuției de către asigurații cu declarație de asigurări sau contract de asigurare la termenele pe care le-am menționat, atrage neacordarea drepturilor de asigurări (indemnizații de incapacitate temporară de muncă, de maternitate, alte indemnizații, de asigurări, pensii). Aceste prestații se pot acorda numai după achitarea contribuției datorate și a majorărilor de întârziere.

În ce privește prestațiile de care pot beneficia asigurații sistemului public vom reveni, acestea constituind un capitol amplu, cu destul de multe modificări față de actualul sistem.

TV supliment

ADEVĂRUL

Programele săptămânii 30 martie - 5 aprilie 2001

S.C. IATSA S.A. ARAD

Singurul „DEALER” autorizat

(Fosta „DACIA SERVICE” ARADUL NOU)

pentru vânzări de autoturisme tip DACIA la preț de fabrică (fără nici un ADAOS).

EXECUTĂ orice fel de lucrări de întreținere și reparații cu piese la preț de fabrică (fără ADAOS);

VINDE și EXECUTĂ revizii, garanții și reparații post garanții la autoturisme DAEWOO;

Acordă garanții pentru orice lucrare executată

MONTEAZĂ suprastructuri, alarme, telecomenzi, radio-casetofoane etc.

VINDE orice piesă la preț de fabrică prin magazinul propriu atât din gama DACIA cât și din OLTCIT și DAEWOO.

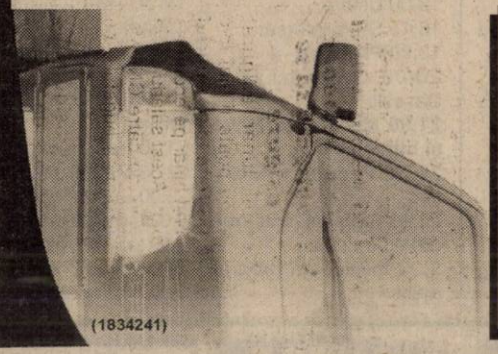

(1834241)

DETALII LA tel.: 287.838 sau 950.

Unele lucruri evoluează în timp.
Fabia evoluează în spațiu.

Mai mult spațiu. De o eleganță rară pentru o mașină Combi.
De o frumusețe promisă de Fabia. De o calitate occidentală până la detaliu.
Fabia Combi surprinde prin contopirea pură a utilului cu frumosul.
Skoda nu acceptă compromisurile. Ci doar perfecțiunea!

PRO CAR TIMIȘOARA AUTOMOBILE

TIMIȘOARA, Calea Dorobanților 54 Tel. / fax : 056 - 20 77 48

ARAD Tel : 094-543 143

EXPO ARAD

CAMERA DE COMERȚ ARAD
DIRECȚIA TÂRGURI-EXPOZIȚII

26-28 aprilie
Teatrul de Stat Arad

Smart Pack

ediția a III-a

2900 Arad, str. Cloșca 5
tel.: 057-254052,
fax: 057-250014
e-mail: expo-ccia@arad.ro
Persoană de contact:
Monica IANC

Târg de ambalaje, papetărie, tipărituri, birotică, salon media

IMAGINEA TA CONTEAZĂ!

S.C. TRIPLET S.R.L.

VINDE ÎNTREAGA GAMĂ DE

ERBICIDE
INSECTICIDE
FUNGICIDE

LA PREȚ DE PRODUCĂTOR SAU IMPORTATOR (ADAOS 0%) MICRO- ȘI MACROAMBALATE, DIN STOC SAU LA COMANDĂ.

La cantități mai mari de 100 (kg), cu plata în numerar se acordă discont între 1-10%, în funcție de produs.

Vă așteptăm pe str. M. EMINESCU nr. 3 tel. 094669491.

(5914999)

RENAULT Laguna

... o bijuterie de mașină

- Motorizări: 1,8-16 V (benzină) și 1,9 dTi (motorină)
- ABS, Închidere centralizată cu telecomandă, 4 Geamuri electrice, 4 Airbag-uri, Radio cu CD, Aer condiționat automat, Jante de aluminiu, Eleron

... TOATE CA DOTĂRI STANDARD!

În ARAD prin: S.C. GETAX S.A. Calea Bodrogului 10
Tel. 057-281.995 Fax: 057-280.794

TVR 1

7,00 Telematinal
9,00 Jurnalul de dimineață
9,10 Eu, cetățeanul - rel.
10,00 Pasiuni - s., rel.
10,45 TVR Craiova
13,00 Martorii - s., rel.
14,00 Jurnalul de prânz
14,15 CiberFan
14,40 Cu ochii'n 4 - rel.
15,30 Tribuna partidelor parlamentare
16,00 Lumea și noi
16,30 Drepturile omului
17,30 Avanpremieră. Știri
17,35 Ai carte, ai parte!
18,15 Pasiuni - s., rel
19,00 O vedetă... populară
19,45 Parlamentul României
20,00 Jurnal. Meteo
20,40 Sport
20,45 Ploaia de stelute
22,15 Îngerul întunecat - s.
23,00 Jurnalul de noapte
23,15 Profesioniștii
(▲) 0,15 Minciuni - f. SUA, 1992
1,40 CiberFan - rel.
2,00 Jurnal * Meteo - rel.
2,45 Drepturile omului - rel.
3,45 Profesioniștii
4,45 Ploaia de stelute - rel.
6,15 Ai carte, ai parte! - rel.

TVR 2

7,00 Poftă bună cu Petrișor!
7,10 Desene animate - rel.
7,35 Tată, am încurcat-o! - s., rel.
8,00 Patrimoniu
8,45 Misterele vechilor orașe: Bistrița - rel.
9,15 Țara de piatră
9,45 Medalion de interpret
10,20 Concert L. Kravitz - rel.
11,10 Vestitorii primăverii
12,10 Afaceri la cheie - rel.
12,25 E dreptul tău! - rel.
12,55 D-ra Andrea - s., rel.
13,45 Euro. doc. - rel.
14,15 Desene animate
15,35 Trupa DP 2
17,00 Poftă bună cu Petrișor!
17,15 Spectacolul lumii - rel.
17,45 Oprirea obligatorie
18,00 Reforma la bani mărunți
18,30 Telejurnal TVR 2
19,00 Teatru TV: **Mușatinii** (V)
20,00 Televiziunea, dragostea mea
21,05 D'ale lu' Mitică
22,05 Misiune pe chei - s.
22,55 Știri
(●) 23,00 Ringul morții - f. SUA, 1993
0,35 Știri bancare și bursiere
0,40 TVM. Mesager
1,10 Trupa DP 2 - rel.
2,35 Oprirea obligatorie - rel.
2,50 Aripi și roți - rel.
3,05 Telejurnal TVR2 - rel.
3,30 D'ale lu' Mitică - rel.

PRO TV

7,00 Bună dimineața!
* Omul care aduce cartea - emisiune de Dan C. Mihăiescu
8,00 Știrile Pro TV - Ziarul dimineții tale
9,00 Hercule - s.
10,00 Tânăr și neliniștit - s. rel.
11,00 Spirit de echipă - s. rel.
(●) 11,30 Fețele puterii - f. Anglia, 1985
(●) 13,50 Foc încrucișat - f., rel.
16,10 Tânăr și neliniștit - s.
17,00 Știrile Pro TV
* Pro TV te ascultă ce vezi
17,25 Vremea
17,30 Sens unic
17,40 Pro TV te ascultă ce vezi
17,45 Teo - talk-show
19,00 Știrile Pro TV
20,00 Vineri seară ne distrăm cu Florin Călinescu
22,30 Știrile Pro TV
(●) 22,35 Noaptea morților vii - f. SUA, 1990
0,00 X și Zero
0,05 Profit
0,15 Pro TV te ascultă ce vezi
* Omul care aduce cartea - emisiune cu Dan C. Mihăiescu
(●) 0,30 Cu două fețe - f., coprod. 1997, cu Cheryl Ladd
2,30 Spirit de echipă - s. rel.
3,00 Vineri seară ne distrăm cu Florin Călinescu - rel.

TV ACASĂ

6,40 Iubire fără limite - rel.
7,30 Știrile de Acasă - rel.
8,10 Îngerașul - rel.
9,00 Seducție - s.
10,10 Căsuța poveștilor - rel.
10,20 Acasă la bunica - rel.
10,30 Dragoste și putere - rel.
11,00 De 3 x femeie - rel.
11,55 Iubire fără limite - s., rel.
12,50 Dragoste nebună - s., rel.
13,45 Femei înșelate - rel.
14,15 Luisa Fernanda - s., rel.
14,45 Acasă la români - rel.
15,30 Înger sălbatic - s.
16,20 Desene animate
16,30 Iubire fără limite - s.
* Acasă la români
* Știrea zilei
17,30 Dragoste și putere - s.
17,55 Acasă la bunica
18,05 Seducție - s.
18,55 Știrea zilei
19,00 Îngerașul - s.
19,55 Desene animate
20,00 Știrile de Acasă
20,40 De 3 x femeie
21,30 Dragoste nebună - s.
22,20 Femei înșelate - s.
22,45 Luisa Fernanda - s.
23,15 * Știrea zile * Vremea de Acasă
23,25 Dragoste și putere - s., rel.
23,50 De 3 x femeie - rel.
0,40 Știrile de Acasă - rel.
1,35 Muzica de Acasă

PRIMA TV

7,00 Salvați de clopoțel - rel.
8,00 Prima Mix!
13,25 Clip Art
13,30 Cu Tibanu, la pescuit și vânătoare
14,30 Obiectiv - rel.
15,30 Viper - s.
16,30 Salvați de clopoțel - s.
17,30 Camera de râs
18,00 Focus
19,00 Luna sălbatică - s.
20,00 Vrei să fii miliardar?
21,00 Curaj în linia întâi - f. SUA, 1996, cu Meg Ryan, Denzel Washington, Matt Damon
22,45 Viper - s., rel.
23,25 Clip Art
23,30 Camera de râs
0,00 O căsnicie „fericită" - comed. SUA, 1987
1,30 Focus - rel.

ANIMAL PLANET

8,00 Ilustrate din natură
8,30 Aventurile lui O'Shea
9,00 Black Beauty
9,30 Un câine cu imaginație
10,00 Lumea animalelor
10,30 Planeta animalelor
11,00 Vânătorul de crocodili
11,30 Salvați animalele!
12,00 În mijlocul naturii
12,30 Cel mai mare mincinos
13,00 Acvanauții
14,00 În mijlocul naturii
14,30 Spectacolul păsărilor
15,00 Salvați și salvatori
15,30 Medicul veterinar
16,00 Animalele lui Aspinall
16,30 Reportaje de la grădina zoologică
17,00 Ham! Viață de câine
18,00 Planeta animalelor
18,30 Salvați și salvatori
19,00 Medicul veterinar
19,30 Vânătorul de crocodili
20,00 Aeroportul animalelor
20,30 Veterinari Hi Tech
21,00 Animalele de la A la Z
22,00 O seară cu Chris Peckham
22,30 „Zeița Nilului". Viața unei femele de crocodil
23,30 Habitatele Africii: Câmpiile
0,00 Struțul, alergătorul din Kalahari
1,00 Aventurile lui O'Shea: Orașul rațiuni
1,30 Acvanauții

ATOMIC TV

7,00 Selector
10,25 Reactor
10,30 Selector
11,00 Atomix - rel.
14,00 Interactiv
15,30 Proaspete și fierbinți
15,55 Reactor - știrile zilei
16,00 Vot
17,00 Selector
19,00 Atomix
21,55 Reactor - știrile zilei
22,00 Selector - Orient Expres
23,00 Vibrații
0,00 Insomnia

BUDAPESTA 1

6,42 Matinal; 6,45 Lumea satului; 7,00 Matinal; 9,30 Mileniu; **9,35 Totul pentru iubire - s.**; 10,35 Matinal; 13,00 Știri; 13,50 Muzică; 14,00 Magazine regionale; **15,00 Micuța noastră familie** - s. Germania; 15,55 Marile căi ferate ale lumii - doc. Anglia; 17,00 Mileniu; 17,05 Cai putere - auto magazin; 17,30 Ungaria sfârșitului de mileniu; 18,25 Emisiunea pensionarilor; 18,50 Locul nostru în Europa; 19,00 Știri; 19,20 Fereastra - mag. informativ; 20,15 Știrile lumii; 20,30 Jurnal; 21,05 Din păcate, o iubire; 22,40 Fețe europene - Spania; 23,10 Știri; 23,55 Fan; **0,25 Marea crăpelniță - comed. Italia-Franța**, cu Michel Piccoli, Ugo Tognazzi; 2,30 Festivalul primăverii budapestane

RTL KLUB

7,30 Matinal; 10,05 Clubul rețetelor; **10,20 Iubire interzisă** - rel.; **10,45 Iubiri secrete** - rel.; 11,35 Top Shop; 12,30 La prânz; 13,30 Clubul rețetelor; 14,00 Știri; **14,40 Al doilea sărut** - s.; **15,05 Helene și băieții** - s.; **15,35 Sea Quest DVS** - s.; **16,25 Paula și Paulina** - s.; **17,15 Terra nostra** - s.; **18,15 Faimoși și bogați** - s.; **18,40 Maria** - s.; 19,30 Știri; 19,55 Vrei să fii milionar - concurs TV; 20,25 Focus; 20,55 Între prieteni; **21,25 Furtună** - f. acț., SUA, cu Martin Sheen; **23,00 Îndrăgostiții nesfârșitului** - s.; 24,00 Știri; 0,15 Norm show

DUNA TV

6,30 Matinal; 9,40 British Museum - doc.; 10,05 Piatra a fost pâinea noastră - doc.; **11,05 Porțile nopții - f. Franța, cu Yves Montand, Pierre Brasseur**; 12,50 Știri; 13,00 Știri economice; 13,10 În preajma Europei; 13,20 Deasupra granițelor; 13,50 Steaua și crucea - rel.; 14,50 Meșteșugarii de astăzi; **15,10 Cea mai frumoasă femeie din lume - comed. Italia**, cu Gina Lollobrigida, Vittorio Gassman; 17,00 Calendar; 19,00 Știri, sport; 19,30 Desene animate; **20,00 Comori ale lumii** - s. Anglia; **20,15 Țigară americană - f. Ungaria**, cu Gobi Hilda; 21,25 Madeira - doc.; 22,00 Știri; **23,35 Corespondenți de război - f. Spania**; 0,05 Milenium; 0,10 Știri; **0,25 Tată, te eliberez! - f. tv. Germania**, 2/1

VĂ RECOMANDĂM

PRO TV

(●) 22,35 Noaptea morților vii - f. SUA, 1990

VĂ RECOMANDĂM

PRIMA TV

21,00 Curaj în linia întâi - f. SUA, 1996, cu Meg Ryan, Denzel Washington, Matt Damon

0,00 O căsnicie „fericită" - comed. SUA, 1987

HBO

20,00 Dark City - f. SF SUA, 1998

21,45 Tango & Cash - f. SUA; 1989

TELE 7 ABC

7,00 Emisiune muzicală
10,00 La ordinea zilei - rel.
12,30 Reporter Tele 7 - rel.
13,45 Cutia muzicală
14,45 Documentar
16,00 D'ale lui Cătălin
18,00 As Show
19,00 Germania astăzi - doc.
19,30 La ordinea zilei
21,00 Telejurnal
21,30 Caleidoscopul artelor - doc.
22,00 Telemedicina
22,59 Telecaricatura zilei
23,00 D'ale lui Cătălin - rel.
1,00 Loto. Joker. Pariul Trio
1,15 Emisiune muzicală

HBO

10,00 Soldatul - SF, SUA, 1998
11,40 Regii banilor - dramă, SUA, 1998
13,20 Înțelegerea - suspans, SUA, 1999
14,55 Vizitatorii 2: culoarele timpului - comedie, Franța, 1998
16,50 Hi Life - comedie, SUA, 1998
18,20 Maybe Baby - comedie, Anglia, 1999
20,00 Fata de pe pod - dramă, Franța, 1999
21,30 Dark City - SF, SUA, 1998
23,15 Frumoasa venețiană - dragoste, SUA, 1998
1,05 Lucy și Joe - comedie, SUA, 1996

ANTENA 1- TV ARAD

6,00 Prieteni fără grai - rel.
6,25 Revista presei
6,30 Știri - rel.
7,00 Observator
8,00 'Neața
11,00 Zile din viața noastră - s. rel.
11,45 Elena, viața mea - s.
12,30 O pacoste de frate - s.
13,00 Știrile amiezii
(●) 13,15 Spitalul spațial - s.
14,00 Jocul de-a armata - rel.
16,00 Divertisment
16,30 Publicitate, Promo, Dedicații muzicale
16,45 Știri TVA
17,20 Îmbrățișări pătimașe - s.
19,00 Observator
19,50 Din Dragoste, cu Mircea Radu
(●) 21,30 Brigada Mobilă
21,55 Ediția de noapte TVA
22,00 Marius Tucă Show
23,00 Observator
23,30 Tele Eurobingo 2
0,30 Intrigi în Paradis - s.
1,30 Observator - rel.
2,30 În slujba legii - s.
3,30 Cosas del Amor - s.
5,30 Îmbrățișări pătimașe - s. rel.

TV INTERSAT

8,25 Deschiderea programului
8,30 Cafeaua de dimineață
9,30 Preciosa - s.
10,30 Mistere, farmece și miracole - s.
11,00 Știrile Intersat - rel.
12,00 Delta fierbinte - film, rel.
13,30 Comorile lumii - rel.
13,45 Lumea adâncurilor
14,00 Scales of Justice - s.
15,00 Eurocops - s.
16,00 Emisiune în limba maghiară
17,00 Neon Rider - s.
18,00 Umbre
18,15 Știrile Intersat
19,00 Preciosa - s.
20,00 O oră cu Dani Dascălu
21,00 Mistere, farmece și miracole - s.
21,30 Femeia uitată - film
23,00 Știrile Intersat - rel.
(■) 0,00 Erotica
5,00 Închiderea programului

DISCOVERY

10,00 Aventuri la pescuit
10,25 Nebuni după avioane
10,55 Rechinii preistorici
11,50 SAS Australia
12,45 Călătorii cu Ana Walker
13,10 Momente cruciale ale istoriei
13,40 Transatlanticele
14,30 Clădiri, poduri și tunele
15,25 Secretele incașilor
16,15 Aripi
17,10 Joc mortal
18,05 Momente cruciale ale istoriei
18,30 Aventuri la pescuit
19,00 Satul ecologic
19,30 Mâncăruri din Canada
20,00 Amazonia neîmblânzită
21,00 Călătorii cu Anna Walker
21,30 Nebuni pe roți
22,00 Medicii detectivi
23,00 Dosarele FBI
0,00 Criminaliștii
1,00 Luni de război
2,00 Power Zone
3,00 Joc mortal

TV 2

7,00 Matinal; **10,00 Stefanie** - s.; 10,50 Vinuri maghiare; 11,20 Ofertă directă; 12,25 Galerie istorică; 12,25 Panoramic istoric; 12,30 Kapolcs; **13,00 Plin de viață** - s.; **13,30 Rămâne în familie** - s.; **13,45 Hawaii albastru** - muzical, SUA, cu Elvis Presley; **15,45 Baywatch** - s.; **16,30 Milady** - s.; **17,00 Ramona** - s.; **17,45 Inimi rănite** - s.; **18,15 Frumoasa din Acapulco** - s.; **18,40 Fiorella** - s.; 19,30 Fapte; 20,00 Gură de copil - em. lui Friederikus Sandor; 20,20 Multimilionar - conc. TV; **21,00 Înger sălbatic** - s.; 21,30 Glasul anului; **22,30 Călugărițe în necaz** - comedie, Anglia; 0,15 Bună seara, Ungaria; 1,05 Emisiune interactivă; **1,55 Captură** - polițist, Franța, cu Christopher Lambert

PRO 7

7,45 Taff-magazin; **8,40 Cine-i șeful?** - s.; **9,10 Roseanne** - s.; **9,40 Legături de familie** - s.; **10,15 House Party** - comedie, SUA, 1990; **12,05 Matlock** - s.; **13,05 Bill Cosby Show** - s.; **13,30 Roseanne** - s.; 14,00 Sam-magazin; 15,00 Talkshowuri; 18,00 Taff - magazin; **19,00 Sabrina** - s.; **19,30 Familia Bundy** - s.; **20,00 Simpsonii** - s.; 20,30 Galileo magazin; 20,55 Știri; **21,15 Singur pe insula piraților** - aventuri, SUA, 1998, cu James Keach; 23,15 TV Total; 0,15 Trigger Happy TV - Camera ascunsă; 0,45 Redacția; 1,15 Oul gras - show

SAT 1

6,30 Matinal; **10,00 Shopping** - s.; **11,00 Zona lui Wolff** - s.; 12,00 Talkshow-uri; **16,00 Judecătoarea Barbara Salesch** - s.; **17,00 Chicago Hope** - s.; 18,00 Concurs tv; 18,30 Reportaje regionale; 19,00 Quiz Show; 19,30 Știri; 20,00 Blitz magazin; 20,40 Quiz Show; **21,15 Medici buni, nu îngeri** - s. Germania, 2001; **22,15 Stefanie** - s.; **23,15 Echipa alfa** - s.; 0,15 Harald Schmidt show; 1,15 Știri; **1,35 Frasier** - s.

TV 5

13,05 100% Întrebări; 13,30 Jurnal; 14,05 Strip Tease; 15,00 Jurnal; **15,15 Marion du Faouet** - s.; 17,00 Jurnal; 17,20 Invitatul TV 5; 17,30 Teleturism; 18,05 Piramide; 18,30 Întrebări pentru campion; 19,00 Jurnal TV 5; **19,15 Marion du Faouet** - s.; 21,00 Jurnal Elveția; 21,30 Jurnal France 2; 22,05 Documentar; 23,00 Jurnal TV 5; **23,15 Louis Labrocante** - s.

EUROSPORT

9,30 Curling CM: Germania - SUA; 10,30 Golf; 12,30 Motorsport; 13,00 Motorsport; 13,30 Eurosport Special - Original Sound; 14,00 Darts; 15,00 Darts; 16,00 Curling CM: Suedia - Germania; 19,00 Moto Trial - Paris; 20,00 Sporturi extreme, 20,30 Curse pe gheață - Helsinki/Finlanda; 21,30 Curling CM: Germania - Franța; 23,00 Box profesionist; 0,00 News Report - știri; 1,15 Curling CM - Lousanne, femei: Suedia - Germania; 2,15 News Report.

VĂ RECOMANDĂM

PRO TV

20,00 Evadatul - acțiune/thriller

Filmul „Evadatul" aduce în fața telespectatorilor povestea doctorului Richard Kimble care, deși e complet nevinovat este arestat și condamnat pentru uciderea sângeroasă a soției sale. În timp ce Kimble (jucat excelent de Harrison Ford) este mutat din orașul său natal spre închisoarea din Chicago, autobuzul cu care este transferat este implicat într-un spectaculos accident, intrând în coliziune cu un tren. Supraviețuitor al acestui dezastru, Kimble evadează și pornește pe urmele celui pe care îl crede vinovat de moartea soției sale. Iar pe urmele sale pornește șeriful Sam Gerard (Tommy Lee Jones), care se folosește de numirea sa în fruntea acestui caz pentru a-și face campanie la televizor. El anunță public că are de gând „să scormonească fiecare depozit, fiecare cușcă de câine" pentru a-l găsi pe Kimble și a-l aduce în fața justiției. Spre deosebire de personajul din serial, Jones este dotat cu mult umor.

VĂ RECOMANDĂM

HBO

18,20 Maybe Baby - comedie, Anglia, 1999

20,00 Fata de pe pod - dramă, Franța, 1999

21,30 Dark City - SF, SUA, 1998

TVR 1

7,00 Telematinal
8,00 Jurnalul de dimineață
9,00 Recurs la morală - rel.
10,00 Pasiuni - rel.
10,45 TVR Cluj
11,50 TVR Iași
12,55 TVR Timișoara
14,00 Jurnalul de prânz
14,15 Infomania
14,30 Districtul - rel.
15,15 Desene animate
15,35 Orice e posibil - s.
16,00 Convietuiri
17,30 Avanpremieră Știri
17,35 Medicina pentru toți
18,15 Pasiuni - s.
19,00 Eu, cetățeanul!
19,50 Familia... Corect!
20,00 Jurnal * Meteo
20,40 Sport
20,45 Martorii - s.
21,45 Reflecții rutiere
22,00 Scurt pe doi
23,00 Jurnalul de noapte
(●) 23,15 Crime și secrete: misterul din curtea interioară - suspans, Italia, 1999, prima parte
0,55 Nocturna melomanului
2,00 Jurnal - rel.
(●) 2,45 Crime și secrete - rel.
4,20 Încurcături în familie - rel.
4,50 Scurt pe doi - rel.
5,50 Reflecții rutiere - rel.
6,15 Medicina pentru toți - rel.

TVR 2

7,00 D-ra Andreea - rel.
7,50 Poftă bună cu Petrișor! - rel.
8,05 Tradiții - rel.
8,35 Ferma - rel.
(l) 9,35 Vreau totul! - f., rel.
11,10 Oprirea obligatorie - rel.
11,30 Tată, am încurcat-o! - rel.
12,00 Băieți buni, băieți răi - s. rel.
12,45 D-ra Andreea - s.
13,40 Tribuna partidelor parlamentare
14,10 Desene animate
15,35 Trupa DP 2
17,00 Poftă bună cu Petrișor!
17,10 Autograf muzical
17,30 E dreptul tău!
18,00 Tată, am încurcat-o! - s.
18,30 Telejurnal TVR 2
18,50 Se întâmplă acum
19,15 Toți, împreună
20,00 O lume și farmecul ei
20,30 Ora adevărului
22,00 Jewel în concert
22,45 Știri
22,50 Captiv în viitor - s.
23,40 Integrale
0,40 O lume și farmecul ei - rel.
1,10 Știri bancare și bursiere
1,15 TVM. Mesager
1,45 Trupa DP 2 - rel.
3,10 Telejurnal TVR 2 - rel.
3,50 Ora adevărului - rel.

PRO TV

7,00 Bună dimineața!
8,00 Știrile Pro TV - Ziarul dimineții tale
9,00 Hercule - s.
10,00 Tânăr și neliniștit - s., rel.
11,00 Echipa condamnaților - s. rel.
12,00 Spirit de echipă - s.
(●) 12,25 O aventură de zile mari - western, SUA, 1969
14,15 Fuga după comoară - f. rel.
16,00 Tânăr și neliniștit - s.
17,00 Știrile Pro TV
17,45 Teo
19,00 Știrile PRO TV
(●) 20,00 Evadatul - acțiune/thriller, SUA, 1993
21,55 Știrile PRO TV
22,00 Chestiunea zilei
23,45 Știrile Pro TV
23,55 Profit
0,00 Zero
0,30 PRO TV te ascultă ce vezi
0,45 Echipa condamnaților - s.
1,45 Știrea zilei - s.
(●) 2,15 Lună de miere cu fantome - comedie, SUA, 1986
3,45 Chestiunea zilei - rel.
5,30 Teo - rel.

TV ACASĂ

6,40 Iubire fără limite - s. rel.
7,30 Știrile de Acasă - rel.
8,10 Îngerașul - s. rel.
9,00 Seducție - rel.
10,10 Căsuța poveștilor - rel.
10,20 Acasă la bunica - rel.
10,30 Dragoste și putere - s. rel.
(●) 11,00 De 3 x femeie - rel.
11,55 Iubire fără limite - s. rel.
12,50 Dragoste nebună - s. rel.
13,45 Femei înșelate - s. rel.
14,15 Luisa Fernanda - s. rel.
14,45 Ia-mă acasă - rel.
15,30 Înger sălbatic - s.
16,20 Desene animate
16,30 Iubire fără limite - s.
17,20 Acasă la români
17,30 Dragoste și putere - s.
17,55 Acasă la bunica
18,05 Seducție - s.
19,00 Îngerașul - s.
19,55 Desene animate
20,00 Știrile de Acasă
(●) 20,40 De 3 x femeie
21,30 Dragoste nebună - s.
22,20 Femei înșelate - s.
22,45 Luisa Fernanda - s.
23,20 Știrea zilei
23,25 Dragoste și putere - s. rel.
23,50 De 3 x femeie - rel.
0,40 Știrile de Acasă - rel.
1,35 Muzica de Acasă, muzica nopții

PRIMA

7,00 Salvați de clopoțel - s., rel.
8,00 Prima Mix!
13,25 Clip Art
13,30 Creaturi sălbatice - documentar
14,30 Cronica cârcotașilor - rel.
15,30 Cavalerul rătăcitor - s.
16,30 Salvați de clopoțel - s.
17,30 Camera de râs
18,00 Focus
19,00 Luna sălbatică - s.
20,00 Copiii spun lucruri trăsnite
21,00 Supraviețuitorul
21,45 Obiectiv
22,45 Focus
23,15 Cavalerul rătăcitor - s. rel.
23,55 Clip Art
0,00 Camera de râs - rel.
0,30 Focus - rel.

ANIMAL PLANET

8,00 Maimuțele cu trompă din Borneo
9,00 Vânătorul de crocodili
9,30 Parcul maimuțelor
10,00 Aventurile vasului „Quest"
11,00 Salvați și salvatori!
12,00 Rase de câini
13,00 Vânătorul de crocodili
14,00 Animalele lui Aspinall
14,30 Parcul maimuțelor
15,00 Safari School
15,30 În mijlocul naturii
16,00 În ajutorul animalelor sălbatice
16,30 Spectacolul păsărilor
17,00 Câini utilitari
18,00 Îngrijitor în Parcul San Diego
18,30 Reportaje de la Zoo
19,00 Parcul maimuțelor
19,30 Salvați animalele!
20,00 Medicul veterinar
20,30 Viața rezervațiilor
21,00 Spitalul animalelor
22,00 Contact extrem
22,30 Aventurile lui O'Shea
23,00 Urgențe veterinare
23,30 Apel de urgență
0,00 Puternicul bivol
1,00 Contact extrem
1,30 Aventurile lui O'Shea

ATOMIC TV

7,00 Selector
10,25 Reactor
10,30 Atomic Café - rel.
11,00 Atomix - rel.
14,00 Interactiv
15,30 Proaspete și fierbinți
15,55 Reactor
16,00 Metropolis - rel.
17,00 Selector
19,00 Atomix
21,55 Reactor
22,00 Hai Hui - rel.
22,30 Selector
23,00 Klub Bizzar - rel.
0,00 Insomnia

BUDAPESTA 1

6,42 Matinal; 6,45 Viața satului; 7,00 Matinal; 9,30 Mileniu; **9,35 Totul pentru iubire** - s.; 10,35 Matinal; 13,00 Știri; 13,10 Jurnale regionale; 14,00 Împreună; 14,25 Rondo; 15,00 Selecție din melodiile lui Vecsey Ernö; **15,30 Groful nebunilor** - f. TV Ungaria; 16,50 Mileniu; 17,00 Deșteptul; 17,30 Nu-mi lovi prietenul - doc. Suedia; 17,45 12 animale - d.a.; 18,00 Szoszolo; 18,35 Speranța urmașilor; 19,00 Știri; **19,15 Vivat Benyovszky!** - s.; 20,15 Știrile lumii; 20,30 Știri; **21,05 Azerac** - s.; 22,00 Fericire în doi - show; 22,30 Elan - economia în mișcare; 23,00 Știri; 23,10 Actual; 23,30 Thema; 23,45 72 ore - mag. cultural; **0,15 Cele 10 porunci** - s. Polonia, 10/4

RTL KLUB

7,30 Calendar; 10,05 Clubul rețetelor; **10,20 Iubiri interzise** - s.; **10,45 Iubiri secrete** - s.; 11,35 Top Shop; 12,30 La prânz; 13,30 Clubul rețetelor; 14,00 Știri; **14,40 Al doilea sărut** - s.; **15,05 Helene și băieții** - s.; **15,35 Sea Quest DSV** - s.; **16,25 Paula și Paulina** - s.; 17,15 Terra nostra; **18,15 Faimoși și bogați** - s.; **18,40 Maria** - s.; 19,30 Știri; 19,55 Vrei să fi milionar; 20,25 Focus; 20,55 Între prieteni; **21,25 Safari hollywoodian** - aventuri, SUA, cu Don „Dragon" Wilson; **23,00 Justițiarul** - s.; 0,50 Știri; 0,05 Magazin euro-atlantic

DUNA TV

6,30 Mesaj festiv; 9,40 În mâinile Domnului; 10,40 Documentar; **11,10 Stele** - f. Ungaria; 12,50 Știri; 13,10 În preajma Europei; **13,20 Doi prizonieri** - f. Ungaria; 14,25 Ora spiritului; 15,25 Gabor Miklos - Ultimul interviu - 2/2; 16,15 Meșteșuguri de astăzi; 16,30 Labirint; 17,00 Calendar; 19,00 Știri; 19,30 Desene animate - Pocahontas; 20,00 Magazin de politică externă; 20,30 Clipe memorabile ale sec XX; **21,05 Micul sat din Scoția** - s.; 22,00 Știri; 22,35 Ora spiritului; 23,20 Inițiere; **23,35 Viața i frumoasă** - f. Serbia

VĂ RECOMANDĂM

PRO TV

12,25 O aventură de zile mari - comedie western

Un western tipic cu accente parodice cu un Franco Nero în mare vervă care se bate cu tot ce-i iese în cale. Filmul îmbină aventura cu satira într-un mod fericit. Epica este foarte imprevizibilă, existând răsturnări de situație pe gustul tuturor.

Un film plin de intrigi de tot felul, crime, răpiri și de suspans - ingredientul cel mai important pentru o oră și jumătate trăită la intensitate maximă.

VĂ RECOMANDĂM

TVR 1

(●) 23,15 Crime și secrete: misterul din curtea interioară - suspans, Italia, 1999, prima parte

TELE 7 ABC

7,00 Emisiune muzicală
10,00 La ordinea zilei - rel.
11,30 Emisiune muzicală
12,30 Emisiune muzicală
14,45 Documentar
16,00 Domino
17,00 Emisiune muzicală
19,00 Destinația, Germania - doc.
19,30 La ordinea zilei
21,00 Telejurnal
21,30 Viitorul azi
22,00 În justiție
23,00 Tentații
23,30 Emisiune muzicală
4,30 Domino - rel.
5,30 Emisiune muzicală

HBO

10,00 Regina balului - comedie SUA, 1999
11,30 Dragoste de înger - f. SUA, 1996, cu Denzel Washington
13,45 La pescuit - comedie SUA, 1997
15,15 Cubul - f. SF SUA, 1998
16,45 Cântec de leagăn - f. SUA, 1998, cu Jessica Lange, Gwyneth Paltrow
18,15 Simpatico - f. SUA, 2000, cu Nick Nolte, Jff Bridges
20,00 Dark City - f. SF SUA, 1998
21,45 Tango & Cash - f. SUA; 1989
23,30 Video șoc - doc. erotic
0,30 Averea lui Cookie - comedie SUA, 1999, cu Glenn Close, Liv Tyler
2,30 Noua dezordine mondială - f. SUA, 1999

ANTENA 1–TV ARAD

6,00 Dedicații muzicale
6,05 Actualitatea arădeană - rel.
6,25 Revista presei
6,30 Știri TVA - rel.
7,00 Observator
8,00 „Neața!"
11,00 Cascadorii de la Hollywood - ep. 7
11,45 Elena, viața mea - s., ep. 25
12,30 O pacoste de frate - s.
13,00 Știrile amiezii
13,15 Moloney - s.
14,00 Din dragoste - rel.
16,10 Divertisment de weekend
16,30 Publicitate, promo, dedicații muzicale
16,45 Știri TVA
17,20 Îmbrățișări pătimașe - s.
19,00 Observator
20,00 Furie oarbă - f. SUA
21,55 Ediția de noapte TVA
22,00 Stargate SG-1
23,30 Observator
0,00 Noaptea târziu cu Mircea Badea
1,30 Frontiera roșie - f. SUA
3,00 Observator
4,00 Navarro - s.
5,30 Îmbrățișări pătimașe - s.

TV INTERSAT

8,25 Deschiderea programului
8,30 Cafeaua de dimineață
9,30 Preciosa - ep. 1, rel.
10,15 Neon Rider - s., rel.
11,00 Știrile Intersat * Vocea străzii * Reportajul zilei - rel.
12,00 Cartierul chinezesc din America - f., rel.
13,30 Mistere, farmece, miracole - s.
14,00 Emisiune în limba maghiară - rel.
15,00 Eurocops - s.
16,00 O oră cu Dani Dascălu - rel.
17,00 Neon Rider - s.
18,00 Haideți să ne jucăm - s.
18,15 Știrile Intersat * Vocea străzii * Reportajul zilei
18,45 Preciosa - s.
19,30 Labirint
20,30 Scales of Justice - s.
21,30 Frontiera - live
23,00 Știrile Intersat * Vocea străzii * Reportajul zilei - rel.
(■) 0,00 Erotica
5,00 Închiderea programului

DISCOVERY

10,00 Aventuri la pescuit
10,25 Actualități Discovery
10,55 Povestiri neașteptate: Șopârlele
11,20 Hutan - fauna pădurii tropicale din Malayezia
11,50 Istoria redescoperită: Cămășile negre
12,45 Vehicule de teren
13,10 Veterinari în Africa
13,40 Luni de război
14,30 Pasiunea volanului: Mille Miglia
15,25 Forța furtunii: Avalanșe
16,45 Capitularea celui de al treilea Reich
17,10 Autostrada 66
17,35 Bărci de vis
18,05 Aventuri la pescuit, cu Rex Hunt
18,30 Confesiunile unei mașini de curse
19,00 Istoria redescoperită: Manuscrisele de la Marea Moartă
20,00 Armele animalelor: Soldați delfini
21,00 Viață de polițist
22,00 Originile omului
23,00 Vânătorul de crocodili
0,00 Echipe de salvare autopurtate
1,00 Power Zone. Mașini extreme: Baloane
2,00 Forța de atac: Sukhoi
3,00 Istoria redescoperită: Cămășile negre

TV 2

7,00 Matinal; **10,00 Stefanie** - s.; 10,50 Mag. cultural; 11,35 Ofertă directă; 12,35 Matinal; 12,40 Galerie istorică; 12,45 Natura misterioasă; **13,05 Marele Gatsby** - f. SUA, cu Robert Redford, Mia Farrow; **15,45 Xena** - s.; **16,30 Mylady** - s.; **17,00 Ramona** - s; **17,45 Frumoasa din Acapulco** - s.; **18,10 Fiorella** - s.; **19,00 Inimi rănite** -s.; 19,30 Fapte; 20,00 Vedete la Friederikusz: Jim Carrey; **21,00 Înger sălbatic** - s.; 21,30 Darido - show; 23,50 Bună seara, Ungaria!; 0,30 Internet; **1,35 Războiul prostituatelor din L. A.** - f. acț. SUA

PRO 7

7,50 Taff - magazin; **8,45 Cine-i bossul?** - s.; **9,10 Roseanne** - s.; **9,40 Legături de familie -s .; 10,15 Visător american** - f. SUA, **1997**, cu Kevin Bacon; **12,10 Matlock** - s.; 13,05 Bill Cosby show; **13,30 Roseanne** - s.; 14,00 Sam - magazin; 15,00 Talk-show-uri; 18,00 Taff - magazin; 19,00 Talk, talk, talk; **19,30 Sabina** - s.; **20,00 Simpsonii** - s.; 20,30 Galileo - magazin; 20,55 Știri; **21,15 Crimă cu premeditare - O viață la Alcatraz** - f. SUA-Franța, **1935**, cu Christian Slater; **23,40 Camioane - În afara controlului** - f. SUA, **1997**, cu Timothy Busfield; **1,35 Cursa morții** - f. SUA, **1995**, cu Aaron Norris

SAT 1

6,30 Matinal cu sport; 10,00 Shopping TV; **11,00 Zona lui Wolff** - s.; 12,00 Talkshow-uri; **16,00 Judecătoarea Barbara Salesch** - s.; **17,00 Chicago Hope** - s.; 18,00 Concurs TV; 18,30 Magazin regional; 19,00 Quiz; 19,30 Știri; 20,00 Blitz - magazin; 20,40 Quiz Show; **21,15 Star Trek** - s. SF SUA; **22,15 Doctorul** - s. distr. Germania; **22,45 Administratorul Krause** - s.; **23,15 Ce te holbezi?** - s.; 23,45 Fotbal - Bundesliga et. 27, Wolfsburg-Hansa Rostock; 0,15 Harald Schmidt show; 1,15 Știri

TV 5

11,00 Jurnal TV5; **11,15 Louis Labrocante** - s.; 13,05 Întrebări 100%; 13,30 Jurnal; 14,05 Fax Culture; 15,00 Jurnal; **15,15 Louis Labrocante** - s.; 17,00 Jurnal; 17,20 Invitatul TV 5; 17,30 Magazin; 18,05 Piramide; 18,30 Întrebări pentru campion; 19,00 Jurnal TV 5; **19,15 Louis Labrocante** - s.; 21,00 Jurnal Belgia; 21,30 Jurnal Franța; **22,05 În numele tatălui și al fiului** - f.; 23,00 Jurnal TV 5

EUROSPORT

9,30 Tenis - WTA Miami semifinala; 10,30 Fotbal - calificare CM, Europa; 12,30 Motorsport - auto-raliu FIA; 13,30 Golf - Orlando/Florida; 14,30 Fotbal - calificări CM - grupele Europene; 16,30 Tenis - turneu WTA Miami; 17,45 Ciclism - săptămâna catalană et. 5 în direct; 19,00 News Report; 19,15 Tenis WTA, Miami: semifinală 2; 20,30 Baschet - Liga Europei; 21,15 Formula 3000 - Interlagos; 22,30 Auto - Formula 3000 în direct; 23,15 Ciclism - turul Cataluniei; 0,00 News report; 0,15 Aventura - magazin; 1,15 Fotbal - Liga campionilor: Real Madrid, Leeds, Anderlecht, Lazio R.

RADIO ARAD & RADIO CONTACT (99,1 MHz)

6,00 Lupta cu somnul; 8,00 Bună dimineața, Arad!; 10,00 Tovarășii mei; 12,00 Pulsul zilei 14,00 Radiomagazin - Deutsche Welle; 15,00 Contact FM; 17,00 Super Top 10 Arad; 18,00 Radiomagazin Radio France International; 19,00 Bună seara, Arad!; 20,00 Ce și pentru cine?; 21,00 Studio M; 22,00 Vineri noaptea nu mi-e somn

RADIO PRO FM (92,1 MHz)

5,00-5,30 BULETIN DE ȘTIRI la fiecare sfert de oră; **5,30-7,00 PRO FM PÂNĂ LA UNU** cu Ramon Colizo; **7,00-10,00 PRO FM PÂNĂ LA UNU** cu Flavius Esnican; **10,00-13,00 PRO FM PÂNĂ LA UNU** cu Mihai Dobrovolschi; **13,00-14,00 13-14 CU ANDREI** cu Andrei Gheorghe; **14,00-17,00 POFTIM PRO FM** cu Cătălin Lăpușcă; **17,00-19,00 FPRO FM E, AICI** cu Cristi Schnebli; **19,00-22,00 281.976** cu Flavius Esnican; **22,00-24,00 LATINO PARTY** cu Vali Bărbulescu; **0,00-2,00 HOT PARTY MIX** cu DJ Mike

RADIO TIMIȘOARA

6,00 Ceasurile dimineții; 8,00 Muzică populară cu dedicații; 9,00 Cânt din suflet; 10,00 De zece ori România; 11,00 Gramofon; 12,00 Miez de zi la polul vest; 13,00 Emisiune în lb. germană; 14,00 Emisiune în lb. maghiară; 15,00 Emisiune în lb. sârbă; 16,00 Radio cocktail; 18,00 Actualitatea radio; 18,10 Meridianul României; 19,00 Radiojurnal; 19,15 Idei în dialog; 20,05 Călătorie în lumea poveștilor; 20,15 Istoria muzicii rock; 21,00 Curierul de seară. Știri: 6,00; 7,55; 9,00; 11;00; 12,50; 17,00; 20,00; 21,00; 21,55. **Radio Jurnal:** 7,00; 16,00; 19,00.

RADIO SEBIȘ

6,00 Matinal 21
9,00 Tu alegi!
10,00 Cafeaua de zece
12,00 Secvența 21
14,00 La porțile dorului - muzică populară
15,00 Magazin 21
17,00 Lentila de contact
18,00 La mulți ani! - dedicații muzicale
19,00 Expresul de seară
22,00 Club 21
0,00 92,1 insomnii!

TVR 1

7,00 O vedetă... populară - rel.
7,50 Cântec în zori - s., ultimul ep.
8,35 Desene animate
9,25 Biblia: Biblia: Ieremia - coprod., 1998, cu Patrick Dempsey, Klaus Maria Brandauer
11,00 La telefon, muzică populară
12,00 Auto Club
12,30 Casa mea
13,00 Frumoasele școlii - s.
13,50 Jurnalul de prânz
14,00 Fotbal: F. C. Brașov-F. C. Național, în Divizia A
16,00 Debut 50 Plus, cu Ion Besoiu
17,15 Ora G
18,00 Teleenciclopedia
19,00 Garantat 100%
20,00 Jurnal. Meteo
20,25 Sport
20,30 Surprize, surprize!
22,30 Amy - s.
23,20 Jurnalul de noapte
23,30 O fiică de soldat nu plânge - f. SUA, 1998, cu Kris Kristofferson, Leelee Sobieski
1,35 Marele jazz
2,00 Jurnal. Meteo - rel.
2,30 Garantat 100% - rel.
3,30 Auto Club - rel.
4,00 Casa mea - rel.
4,30 Amy - s. rel.
5,15 Fotbal: F. C. Brașov-F. C. Național - rel.

TVR 2

7,00 Istoria alfabetelor - rel.
7,35 Misiune pe chei - s. rel.
8,30 On line - rel.
9,00 Teatru TV - rel.
10,00 Memoria, o arhivă personală
10,30 Arta apărării
11,00 Wishbone - s.
11,30 Povești cum n-ați mai auzit - s.
12,00 Piatra magică - s.
12,30 Arca lui Noe
13,00 Pe urmele dinozaurilor
13,30 Din goana trenului
14,05 Atlas
14,45 Planeta singuratică
15,35 Secretele modei
16,30 E timpul să mă mărit! - s.
17,00 Top TVR 2
18,00 Prețul succesului
18,30 Telejurnal TVR 2
18,40 Teatru liric: Così fan tutte - de W. A. Mozart - spectacol preluat de la Scala din Milano
20,15 Cinematograful, o istorie vie
21,10 Scurte povestiri cinematografice - s.
21,45 Supranaturalul - s.
22,35 Știri
22,45 NBA Action
(▲) 23,20 Despre viață și sex
0,10 TV Mesager
0,40 Telejurnal TVR2
0,50 Pe urmele dinozaurilor - rel.
1,20 Prețul succesului - rel.
1,50 Secretele modei - rel.
2,40 Supranaturalul - rel.

PRO TV

7,00 Desene animate
8,00 Micii războinici - s.
8,30 Cavalerii din Tir Na Nog - s.
9,00 Liceu Madison - s.
9,30 Cei mai frumoși ani - s.
10,00 Hyperion Bay - s.
11,00 Familia Hughley - s.
11,30 Gillette - lumea sportului
11,45 Bucătăria lui Radu
12,15 Promotor
12,50 Știrile Pro TV
13,00 Zero - rel.
(●) 14,00 Un avocat cu probleme - f. Italia, 1997 (IV)
15,30 Profashion
16,00 Fotbal: Foresta-Universitatea Craiova
18,00 Momente șocante din lumea reală - doc., prima parte
19,00 Știrile Pro Tv
19,30 Steaua ta norocoasă
(●) 22,00 Alerta - f. SUA, 1995, cu Dustin Hoffman, René Russo
23,45 La limita imposibilului - s.
0,45 Pro fashion
1,15 Steaua ta norocoasă - rel.
(●) 3,30 Un avocat cu probleme - rel. (IV)
5,30 Familia Hughley - s., rel.
6,00 Bucătăria lui Radu - rel.
6,30 Promotor - rel.

TV ACASĂ

7,30 Știrile de Acasă - rel.
8,10 Îngerașul - s., rel.
9,00 Seducție - s., rel.
* Teleshopping
10,10 Căsuța poveștilor - rel.
10,20 Acasă la bunica - rel.
10,30 Dragoste și putere - s. rel.
11,00 De 3 x femeie - rel.
11,50 Iubire fără limite - s. rel.
12,45 Dragoste nebună - rel.
13,30 Femei înșelate - rel.
14,00 Luisa Fernanda - s. rel.
Căsuța poveștilor
14,30 Dex, mascatul
15,00 Al șaptelea cer - s.
16,00 Doctorul casei
16,30 La casa de vis
17,00 Soțul și soția - s.
17,30 Spune drept! - interviul exploziv al săptămânii
18,00 Viața bate filmul
19,00 Îngerașul - s.
* Căsuța poveștilor
20,00 Știrile săptămânii
* Vremea de acasă
20,35 Ramona - s.
21,30 Marjorie Morningstar - f. SUA, 1958, cu Natalie Wood, Gene Kelly
23,45 Chef de chef - muzică de petrecere
0,45 Soțul și soția - s., rel.
1,10 Viața bate filmul - rel.
* Teleshopping
2,25 Muzica de acasă
Muzica nopții

PRIMA

7,00 Salvați de clopoțel - rel.
8,00 Emisiune pentru copii
10,30 Eddie McDowd - s.
11,00 Sport Magazin
14,30 Motor
15,00 Exploziv
15,30 Viper - s.
16,30 Salvați de clopoțel - s.
17,30 Camera de râs
18,00 Focus
19,00 Luna sălbatică - s.
20,00 Vrei să fii miliardar?
(●) 21,00 Oamenii iernii - f. SUA, 1989, cu Lloyd Bridges, Kurt Russell, Kelly McGillis
22,45 Viper - s., rel.
23,30 Camera de râs
0,00 Ultima seducție - f. SUA, 1994
1,30 Focus

ANIMAL PLANET

8,00 Câini polițiști: Misiune de patrulare
9,00 Supraviețuitorii: Lupii
10,00 Vânătorul de crocodili
11,00 Zig & Zag
11,30 Acvanauții
12,00 Lassie
12,30 Un câine cu imaginație
13,00 Salvați animalele
13,30 Reportaje de la zoo
14,00 Povestiri despre cai
15,00 Veterinari în Africa
16,00 Tigrii de pădure
17,00 Expediții în lumea animalelor: Zebrele
18,00 Rechinii din Marea Deșertului
19,00 Cel mai mare mincinos
20,00 Câinii polițiști
21,00 Ilustrate din natură
21,30 Musafiri nepoftiți
22,00 Vânătorul de crocodili
23,00 Contact extrem
23,30 Aventurile lui O'Shea
0,00 Apel de urgență
1,00 Acvanauții

ATOMIC TV

7,00 Selector
10,30 Romanian Top 100
12,30 File de poveste
13,00 Selector
14,00 K Lumea
16,00 Selector
18,30 Atomix
21,30 Febra - party music
22,30 Vibrații
23,30 Klub Bizzar
0,30 Selector
1,30 Insomnia

BUDAPESTA 1

7,30 Lumea satului; 7,45 Matinal; 8,40 Des. animate; 9,05 Joc cu păpuși; 9,15 Povești cu regele Matias; 9,30 Du-te-vino - sport copii; 9,55 Religie; 10,05 Zanzibar - emis. pt. tineri; 11,25 Fum de aur - mesajul trecutului; 13,00 Știri; 13,05 Bravo TV; 14,00 Cocktail extrem; 14,25 Delta - mag.; 14,55 Secolul nostru; 15,20 1100 ani în centrul Europei; 15,50 Jani merge acasă - reportaje; 16,25 Telesport - fotbal, campionatul Ungariei; 18,55 Auto - Formula 1 - MP al Braziliei; 20,05 Lotto show; 20,30 Știri; 21,10 Castravete - emis. distractivă; **22,10 O fată frumoasă cadou - comed. lt.-Fr.**, cu Claudia Cardinale; 23,55 Concert Lerch Istvan; **0,50 După iubire - dramă Franța**

RTL KLUB

7,30 Matinal; 8,00 Clubul copiilor; 10,55 Desene animate Disney; 11,45 Pe țeavă - d. a.; **12,25 Primul sărut** - s. Franța; **12,55 Katie Joplin** - s. distr. SUA ; 13,25 Auto Mania; 14,00 Știri; **14,10 Mortal Combat Conquest** - s.; **15,20 Babylon 5** - s. SF; **15,55 Străinii** - s. SF; **16,40 Adevărate legende** - f. av. Fr.-Canada, cu Jeff Fahey; **18,35 Claunul - s. acț.** Germania; 19,30 Știri; 19,50 Focus plus; **20,15 Frumoși și bogați** - s.; **20,50** Gală Koltani; 21,25 Show-ul licitației; 22,40 Săptămâna - show; **23,45 Poltergeist** - s.; 1,25 Știri

DUNA TV

6,35 Matinal; 8,10 Pentru copii; **9,35 Micul meu oraș - s.; 10,00 Bine ați venit pe insula noastră - s.**; 10,25 Ce-i adevărat e adevărat; 10,40 Limba maghiară; 11,05 Evrica! - mag. de știință; 11,35 Magazin pedagogic; 12,05 Hungaria Litterata - Arany Janos; 12,50 Știri; 13,05 Muzică; 13,25 Religie; 14,25 Comori ale lumii: Florența; **14,40 Colț alb și vânătorul singuratic - f. av. Italia**, cu Robert Wood; 16,15 Cele mai frumoase goluri 1930-1978; 18,00 Calendar; 19,00 Știri, sport; 19,30 Basme; **20,05 S-a întâmplat acum 100 de ani - d.a.; 20,10 Călăreții valurilor - f. Anglia-SUA**, cu Troy Fazio; 21,50 Film de animație; 22,00 Știri; **22,35 Symphonia Ungarorum**; 23,25 Balthus, pictorul - doc. Anglia; 0,15 Dunasport; 1,10 Tată, te eliberez - f. TV Germania

VĂ RECOMANDĂM

PRO TV
22,00 - „Alerta" - thriller

O boală virulentă, de proveniență africană, este adusă accidental în Statele Unite. Colonelul Sam Daniels și echipa sa de medici militari trebuie să găsească sursa și rădăcinile virusului înainte ca acesta să ucidă întreaga populație a țării. Povestea începe în Zair, în 1967: doi bărbați în costume speciale cercetează apariția unui virus ciudat, care face ravagii în zonele de provincie. În modernul institut american de boli infecțioase aparținând de armata americană, unde multe virusuri teribile sunt depozitate și studiate, col. Daniels și oamenii săi se pregătesc să plece cu avionul în Zair, pentru a investiga noul virus. Daniels se teme că dacă nu va fi izolat urgent, acest virus va produce epidemii de proporții inimaginabile. Din păcate, maimuța-gazdă a virusului, capturată în Africa și trimisă cu vaporul spre San Francisco, scapă în libertate, iar cei care au venit în contact cu ea sunt infectați.

VĂ RECOMANDĂM

TVR 1
23,30 O fiică de soldat nu plânge - f. SUA, 1998, cu Kris Kristofferson, Leelee Sobieski

TELE 7 ABC

7,00 Emisiune muzicală
10,00 La ordinea zilei - rel.
11,30 Emisiune muzicală
12,30 Lumea serviciilor secrete - rel.
13,45 Lumea misterelor - rel.
14,45 Documentar
15,15 24 din 24 - rel.
16,00 D'ale lui Cătălin
18,00 As Show
19,00 Germania astăzi - doc.
19,30 La ordinea zilei
21,00 Telejurnal
21,30 Germania în direct - doc.
22,00 Reporter Tele 7
23,00 D'ale lui Cătălin - rel.
1,00 Emisiune muzicală

HBO

10,00 Ziua judecății - dramă, SUA, 1998
11,40 Dragă, am micșorat copiii! - s.
12,30 Banii n-aduc fericirea - dramă, SUA, 1993
14,10 Băiatul familiei Winslow - dramă, SUA, 1999
15,50 Cinema
16,20 Marțianul meu sonat - comedie, SUA, 1999
17,50 Pisica albă, pisica neagră - comedie, coprod., 1999
20,00 Tarzan și orașul pierdut - aventuri, SUA, 1998
21,30 Dragoste de înger - dramă, SUA, 1996
23,30 Băiat de treabă - acțiune, SUA, 1998
1,00 Interogatoriul - dramă, SUA, 1999

ANTENA 1 - TV ARAD

6,00 Hoinar prin țară - rel.
6,20 Revista presei
6,30 Știri TVA
7,00 Observator
8,00 'Neața
11,00 Zile din viața noastră - s.
11,45 Elena, viața mea - s.
12,30 O pacoste de frate - s.
13,00 Știrile amiezii
13,15 Moloney - s.
(●) 14,00 Despărțirea - rel.
16,00 Prieteni fără grai
16,30 Publicitate, Promo, Dedicații muzicale
16,45 Știri TVA
17,20 Îmbrățișări pătimașe - s.
19,00 Observator
20,00 Jocul de-a amanta - comedie, SUA, 1981
21,55 Ediția de noapte TVA
22,00 Marius Tucă Show
23,00 Observator
23,30 Noaptea târziu cu Mircea Badea
Revizie tehnică

TV INTERSAT

8,25 Deschiderea programului
8,30 Cafeaua de dimineață
9,30 Preciosa - s.
10,15 Neon Rider - s.
11,00 Știrile Intersat - rel.
12,00 Sacrificiu din iubire - film, rel.
13,30 Desene animate
14,00 Mistere, farmece și miracole - s.
14,30 Ți-e teamă de întuneric - s.
15,00 Emisiune în limba germană - rel.
15,30 Safari - s.
16,00 Adrenalină - rel.
17,00 Camera ascunsă
17,30 Comorile lumii
17,45 O altfel de lume - rel.
18,15 Știrile Intersat
19,00 Preciosa - s.
20,00 Cinemateca
(●) 21,30 Delta fierbinte - film
23,00 Știrile Intersat - rel.
(■) 0,00 Erotica
5,00 Închiderea programului

DISCOVERY

10,00 Aventuri la pescuit
10,25 Școala de scufundători
10,55 Ghidul animalelor
11,50 Acoliții lui Hitler
12,45 Călătorii cu Anna Walker
13,10 Momente cruciale ale istoriei
13,40 False amintiri
14,30 Al șaselea simț
15,25 În vâltoarea focului
16,15 Mașini extreme
17,10 În căutarea unor lumi dispărute
18,05 Momente cruciale ale istoriei
18,30 Aventuri la pescuit
19,00 Kingsbury Square
19,30 O țară pentru doi: Spania
20,00 Rechini preistorici
21,00 Călătorii cu Anna Walker
21,30 Nebuni după avioane
22,00 Transatlanticele
23,00 Clădiri, poduri și tunele
0,00 Secretele incașilor
1,00 Power Zone
2,00 SAS Australia
3,00 În căutarea unor lumi dispărute

TV 2

7,00 Ediție matinală; **10,00 Stefanie** - s.; 10,50 Ajută-te singur!; 11,20 Ofertă directă; **12,25** Galerie istorică; 12,30 Ungaria, mâine; **13,00 Plin de viață** - s.; **13,30 Rămâne în familie** - s.; **13,55 A 11-a poruncă** - f. Ungaria/Germania; **15,45 Xena** - s.; **16,30 Mylady** - s.; **17,00 Ramona** - s.; **17,45 Inimi rănite** - s.; **18,15 Frumoasa din Acapulco** - s.; **18,40 Fiorella** - s.; 19,30 Fapte; **20,00** Gură de copil; 20,20 Multimilionar - concurs TV; **20,40** Roata norocului; **21,00 Înger sălbatic** - s.; 21,30 Gestimeter - concurs TV; **22,30 Îngerii încurcăturilor** - comedie/polițist, Franța, cu Gerard Depardieu; 0,30 Bună seara, Ungaria; 1,20 Anul schimbării regimului - doc.; **2,05 Inamici jurați** - s. polițist, SUA, cu Robert Redford, River Phoenix

PRO 7

7,00 Sam; 7,55 Taff-magazin; **8,50 Cine-i șeful?** - s.; **9,20 Roseanne** - s.; **9,50 Legături de familie** - s.; **10,20 Doi bărbați, o femeie și o nuntă** - comedie, SUA, 1998; **12,05 Matlock** - s.; 13,05 Bill Cosby show; **13,30 Roseanne** - s.; 14,00 Sam; 15,00 Talk-show-uri; 18,00 Taff magazin; **19,00 Sabrina** - s.; **19,30 Fam. Bundy** - s.; **20,00 Simpsonii** - s.; 20,30 Galileo magazin; 20,55 Știri; **21,15 Buffy, spaima vampirilor** - s.; **22,15 Angel** - s. mistery, SUA; 23,15 TV Total; 0,10 Reportaj - Transporturi radioactive; **1,00 Dosarele Sex** - erotic, Franța, 1998

SAT 1

6,30 Matinal; 10,00 Shopping; **11,00 Jake și Mc Cabe** - s.; 12,00 Talkshow-uri; **16,00 Judecătoarea Barbara Salesch** - s.; **17,00 Chicago Hope** - s.; 18,00 Concurs - tv; 18,30 Magazin regional; 19,00 Quiz Show; 19,30 Știri RTL; 20,00 Blitz magazin; 20,40 Quiz Show; **21,15 Comisarul Rex** - s. polițist, Germania; **22,15 Orice, în afara morții** - s. polițist, Germania, 1996; 0,15 Harald Schmidt Show; **1,35 Frasier** - s.

TV 5

13,05 100% Întrebări; 13,30 Jurnal; 14,05 Timpul prezent; 15,00 Jurnal; **15,15 Julie Lescaut** - s.; 17,00 Jurnal; 17,20 Invitatul TV 5; 17,30 Magazin; 18,05 Piramide; 18,30 Întrebări pentru campion; 19,00 Jurnal TV 5; **19,15 Julie Lescaut** - s.; 21,00 Jurnal Elveția; 21,30 Jurnal France 2; 22,05 Strip Tease; 23,00 Jurnal TV 5; **23,15 Marion Du Faouet** - s.

EUROSPORT

9,30 Curling CM: Germania - Danemarca; 10,30 Motorsport; 12,30 Moto Trial - Paris; 13,30 Judo - München; 14,30 Aventura magazin; 15,30 J.O. - portret Adam Malysz; 16,00 Curling CM: USA - Germania; 19,00 Eurosport Special; 19,30 Motorsport - Monza/Italia; 20,00 Auto magazin; 20,30 Auto - Curse pe gheață - Saransk/Rusia; 21,30 Curling CM: Germania - SUA, în direct; 23,30 Curling: SUA - Germania; 0,00 News Report; 0,15 Golf - Georgia; 1,15 Curling CM, Lousanne - Elveția.

VĂ RECOMANDĂM

PRO TV
19,45 - Fuga după comoară - comedie

Willis Embry este un psiholog mai deosebit, pentru că el are grijă de psihicul pușcăriașilor. Din nefericire, în viața sa intervine un eveniment mai nefericit: prietena sa l-a părăsit. Soarta face ca Willis să nu aibă timp de lacrimi și de regrete. Un bătrânel foarte bolnav îi spune ceva despre o tâlhărie și despre milioane de dolari ascunși pe undeva. Din acel moment, singurul său gând era să pună mâna pe o părticică din sumă. Bătrânelul îi cere lui Willis să găsească micuța comoară și să dea o parte din ea unei rude de-a sa. Restul de bani își vor găsi utilitatea chiar în existența lui Willis. Cu alte cuvinte, Willis își poate păstra restul de bani rămași. Totul sună perfect și apetisant pentru psihologul de închisoare.

VĂ RECOMANDĂM

ANTENA 1
20,00 Jocul de-a amanta - comedie, SUA, 1981
PRIMA TV
21,00 Marele alb - comedie, SUA, 1996
HBO
20,00 Tarzan și orașul pierdut - aventuri, SUA, 1998
21,30 Dragoste de înger - dramă, SUA, 1996

TVR 1

7,00 Telematinal
8,00 Jurnalul de dimineață
9,00 Tezaur folcloric - rel.
10,00 Pasiuni - rel.
10,45 TVR Cluj
11,50 TVR Iași
12,55 TVR Timișoara
14,00 Jurnalul de prânz
14,15 Infomania
14,30 Oameni ca noi
15,00 Clubul de spiritism - rel.
15,30 Orice e posibil - s.
16,00 Fotbal: **Sportul Studențesc - Dinamo** București, în direct
18,15 Pasiuni - s.
19,00 Piața și banii
19,50 Familia... Corect!
20,00 Jurnal * Meteo
20,40 Sport
(●) 20,45 Districtul - s.
21,45 Recurs la morală
22,45 Amprente
23,00 Jurnalul de noapte
(▲) 23,15 Rol principal - Anglia, 1996
1,00 Bucuriile muzicii
2,00 Jurnal - rel.
(▲) 2,45 Rol principal - rel.
4,25 Încurcături în familie - rel.
4,50 Recurs la morală - rel.
5,50 Amprente - rel.
6,05 Piața și banii - rel.

TVR 2

7,00 D-ra Andrea - rel.
7,50 Poftă bună cu Petrișor! - rel.
8,05 Arca lui Noe - rel.
8,35 Toți, împreună
9,40 Martori dispăruți - rel.
11,15 Autograf muzical
11,30 Tată, am încurcat-o! - s. rel.
12,00 Băieți buni, băieți răi - s. rel.
12,45 D-ra Andrea - s.
13,40 Cronici votive - rel.
14,10 Desene animate
15,35 Trupa DP 2
17,00 Poftă bună cu Petrișor!
17,10 Autograf muzical
17,30 Mit și istorie
18,00 Tată, am încurcat-o! - s.
18,30 Telejurnal TVR 2
18,50 Se întâmplă acum
19,15 Toți, împreună
20,05 Băieți buni, băieți răi - s.
20,55 Mini atlas
21,00 Pe muchie de cuțit
22,00 Răscruci
22,30 Știri
(●) 22,35 Vreau totul - comedie, Franța, 1999
0,10 Patrimoniu
0,55 Știri bancare și bursiere
1,00 TVM. Mesager
1,30 Trupa DP 2 - rel.
2,55 Telejurnal TVR 2 - rel.
3,35 Pe muchie de cuțit - rel.
5,00 Televiziunea, dragostea mea - rel.
6,00 Obsesia vitezei - rel.

PRO TV

7,00 Bună dimineața!
8,00 Știrile Pro TV - Ziarul dimineții tale
9,00 Hercule - s.
10,00 Tânăr și neliniștit - s. rel.
11,00 Echipa condamnaților - rel.
12,00 Spirit de echipă - s.
(●) 12,25 În umbra succesului - dramă, Franța, 1996
14,15 În umbra justiției - s.
15,00 Expertul - s. rel.
16,00 Tânăr și neliniștit - s.
17,00 Știrile Pro TV
17,45 Teo
19,00 Știrile Pro TV
(●) 19,45 Fuga după comoară - comedie, SUA, 1992
21,30 Fotbal, Liga Campionilor: **Arsenal Londra - Valencia**, în direct * în pauză - Știrile PRO TV
23,45 Știrile PRO TV
23,55 Profit
0,00 X și Zero
0,10 PRO TV te ascultă ce vezi
0,15 Fotbal - rezumat Liga Campionilor
1,30 Echipa condamnaților - s.
(●) 2,30 Femeia care aduce moartea - thriller, SUA, 1997
4,00 În umbra succesului - rel.
5,45 Teo - rel.

TV ACASĂ

6,40 Iubire fără limite - rel.
7,30 Știrile de Acasă - rel.
8,10 Îngerașul - s. rel.
9,00 Seducție - s. rel.
10,10 Căsuța poveștilor - rel.
10,20 Acasă la bunica - rel.
10,30 Dragoste și putere - s. rel.
(●) 11,00 De 3 x femeie - rel.
11,55 Iubire fără limite - s. rel.
12,50 Dragoste nebună - rel.
13,45 Femei înșelate - rel.
14,15 Luisa Fernanda - rel.
14,45 La casa de vis - rel.
15,30 Înger sălbatic - s.
16,20 Desene animate
16,30 Iubire fără limite - s.
17,20 Acasă la români
17,30 Dragoste și putere - s.
17,55 Acasă la bunica - rețeta culinară a zilei
18,05 Seducție - s.
19,00 Îngerașul - s.
19,55 Desene animate
20,00 Știrile de Acasă
(●) 20,40 De 3 x femeie
21,30 Dragoste nebună - s.
22,20 Femei înșelate - s.
22,45 Luisa Fernanda - s
23,20 Știrea zilei
23,25 Dragoste și putere - rel.
23,50 De 3 x femeie - rel.
0,40 Știrile de Acasă - rel.
1,35 Muzica de Acasă, muzica nopții

PRIMA

7,00 Salvați de clopoțel - s. rel.
8,00 Prima Mix!
13,25 Clip Art
13,30 Cinemagia - rel.
14,00 Romania@Large - rel.
14,30 Stil - rel.
15,30 Cavalerul rătăcitor - s.
16,30 Salvați de clopoțel - s.
17,30 Camera de râs
18,00 Focus
19,00 Luna sălbatică - s.
20,00 Cronica cârcotașilor
21,00 Marele alb - comedie, SUA, 1996
22,45 Focus
23,15 Cavalerul rătăcitor - s. rel.
23,55 Clip Art
0,00 Camera de râs - rel.
0,30 Focus - rel.

ANIMAL PLANET

8,00 Imperii oceanice
9,00 Vânătorul de crocodili
9,30 Parcul maimuțelor
10,00 Safari School
10,30 Ilustrate din natură
11,00 Salvați și salvatori
12,00 Câini utilitari
13,00 Aventurile vasului „Quest"
14,00 Salvați și salvatori
14,30 Medicul veterinar
15,00 Salvați animalele
15,30 Urgențe veterinare
16,00 Povestiri de la Zoo
16,30 Spitalul de urgență
17,00 Rase de câini
18,00 Îngrijitor în Parcul San Diego
18,30 Reportaje de la Zoo
19,00 Parcul maimuțelor
19,30 Salvați animalele!
20,00 Veterinarii Hi Tech
20,30 Urgențe veterinare
21,00 Comparații în natură
22,00 Vânătorul de crocodili
23,00 Urgențe veterinare
23,30 Facultatea de Medicină Veterinară
0,00 Totul despre animale
1,00 Vânătorul de crocodili

ATOMIC TV

7,00 Selector
10,25 Reactor - rel.
10,30 Selector - muzică pe bandă rulantă
11,00 Atomix - rel.
14,00 Interactiv
15,30 Proaspete și fierbinți
15,55 Reactor - știrile zilei
16,00 Rockada - rel.
17,00 Selector
19,00 Atomix
21,55 Reactor - știrile zilei
22,00 Atomic Café
22,30 Selector
23,00 Metropolis
0,00 Insomnia

BUDAPESTA 1

6,42 Matinal; 6,45 Lumea satului; 7,00 Matinal; 9,30 Mileniu; **9,35 Totul pentru iubire** - s.; 10,30 Matinal; 13,00 Știri; 13,10 Jurnale regionale; 14,00 Magazinul minorităților; 15,00 Apa este stăpână - doc.; **15,25 Fie vă place, fie nu** - teatru TV Ungaria; 16,50 Mileniu; 17,00 Cântecul vinului; 17,30 Religie reformată; 18,00 Descrierea Ardealului; 18,30 Ungaria alternativă; 19,00 Știri; **19,15 Vivat Benyovszky!** - s.; 20,15 Jurnal internațional; 20,30 Știri; 21,05 Show juridic; 21,35 Fotbal - Liga Campionilor; 23,40 Știri; 23,50 Actual; 0,25 Panorama; 0,55 Fotbal - Liga Campionilor

RTL KLUB

7,30 Matinal; 10,05 Clubul rețetelor; **10,20 Iubire interzisă** - s.; **10,45 Secrete și iubiri** - s.; 11,35 Top Shop; 12,30 La prânz; 13,30 Clubul rețetelor; 14,00 Știri; **14,40 Al doilea sărut** - s.; **15,05 Helene și băieții** - s.; **15,35 Sea Quest DSV** - s.; **16,25 Paula și Paulina** - s.; **17,15 Terra Nostra** - s.; **18,15 Celebri și bogați** - s.; **18,40 Maria** - s.; 19,30 Știri; 19,55 Vrei să fii milionar - conc. tv.; 20,25 Focus; 20,55 Între prieteni; **21,25 Academia de poliție 2 - Prima misiune** - comedie/acțiune, SUA, cu Steve Guttemberg; **23,00 Mafioții** - s. SUA; 0,55 Știri

DUNA TV

6,30 Dimineața; 9,40 Cercul gospodarilor; 10,35 Casa dansului; 10,40 Nuvele maghiare; 11,15 Copii din lumea mare; 11,25 Mașina timpului; **11,55 Mătușa lui Frankenstein** - s., 7/2; 12,50 Știri; 13,00 Știri economice; 13,20 Teleenciclopedia; 13,35 Ura! Am găsit!; 14,05 Evrika; **14,35 Jungla nebună** - s.; 15,00 Limba maghiară; 15,15 Oră găurită - talkshow; **16,05 Bine ați venit pe insula noastră** - s.; **16,30 Călătorie în țara gurmanzilor** - s.; 17,00 Calendar; 19,00 Știri, sport; 19,30 Basme; **20,05 Timpul fericirii** - f. Spania; 21,45 Muzică de chitară; 22,00 Știri; 22,35 Ora spiritului; 23,35 Veghe - doc.

VĂ RECOMANDĂM

TVR 2

(●) 22,35 Vreau totul - comedie, Franța, 1999

VĂ RECOMANDĂM

România 1

(▲) 23,15 Rol principal

Dramaturgul Felix Webb nu se poate bucura de succesul ultimei sale piese, pentru că este îndrăgostit nebunește de Hillary, o tânără și frumoasă actriță, pentru care e în stare să-și părăsească soția. Dar în scenă intră frumosul actor hollywoodian Robin Grange, care reușește să dea totul peste cap, făcându-le pe femei să se îndrăgostească de el, iar pe bărbați de-a dreptul să-l urască. După tot felul de conflicte, Robin și dușmanii lui își dau seama că viața are propriul ei scenariu și rareori poți juca după legile tale.

TELE 7 ABC

8,00 Emisiune muzicală
9,00 Țara Spiridușilor
10,00 La ordinea zilei - rel.
12,00 Domino
13,00 D'ale lui Cătălin
14,45 Documentar
16,00 Lumea misterelor
17,00 Club ABC
19,00 Caleidoscopul artelor
20,00 As Show
21,00 Telejurnal
22,00 Cântecul și casa lui
23,00 Club ABC
0,00 Lumea misterelor - rel.
1,00 Emisiune muzicală

HBO

10,00 Dragă, am micșorat copiii! - s.
10,45 Ținutul fermecat - f. animație, SUA, 1999
12,00 Vânătorul de vedete - f. SUA, 1998, cu Brenda Blethyn, Michael Caine
13,30 Cândva pe aici trecea un râu - f. SUA,1992, cu Craig Sheffer, Brad Pitt, regia Robert Redford
15,30 Totul despre sex
16,15 Soldatul - f. SF SUA, 1998
18,00 Woo - comedie SUA, 1998
19,30 Cinema * Cinema * Cinema
20,00 Marțianul meu sonat - comed. SUA, 1999, cu Christopher Lloyd, Jeff Daniels, Daryl Hannah, Elisabeth Hurley
21,30 Falcone - f. SUA, 1999
23,15 Băiatul familiei Winslow - f. SUA, 1999, cu Nigel Hawthorne
0,55 Ca un pește pe uscat - f. av. SUA, 1998
2,30 Demascare - f. SUA, 2000

ANTENA 1-TV ARAD

6,00 Tokyo Joe - f. SUA, 1949, cu Humphrey Bogart
8,00 Păstorul ce bun
8,30 Emisiune în limba bulgară
8,50 Publicitate, Promo
9,00 Lumea cea mare a celor mici
9,30 Știri TVA - rel.
10,00 Casa de piatră
10,30 Roata de rezervă
11,00 Amintirile unui pelerin - doc.
11,30 Viața după moarte - doc. Marea Britanie
12,00 Cascadorii de la Hollywood - s.
13,00 Hochei în direct: România-Israel
15,30 Pe aripile filmului
16,00 Orient Expres
18,00 Sheena - s.
19,00 Observator
20,00 Academia vedetelor
22,00 Tenebrele nopții - f. SUA
(■) 0,00 Dezvăluiri intime - s. erotic, SUA, 1999
(■) 0,30 Zonele plăcerii - s. erotic, SUA, 1999
1,00 Reproducerea în lumea animalelor - doc. SUA
2,30 Observator
3,30 Sheena - s. rel.
4,30 Roata de rezervă - rel.
5,00 Casa de piatră - rel.
5,30 Fir întins

TV INTERSAT

8,55 Deschiderea programului
9,00 O luptă pe viață și pe moarte - f.
10,30 Desene animate
11,00 Știrile Intersat * Vocea străzii * Reportajul zilei - rel.
12,00 Trucurile afacerilor - film
13,30 Eurocops - s.
14,00 Frontiera - live - rel.
16,00 Labirint - s.
17,00 Ți-e teamă de întuneric - s.
17,30 Camera ascunsă
18,00 Haideți să ne jucăm! - s. pt. copii
18,15 Știrile Intersat * Vocea străzii * Reportajul zilei
19,00 Pentru tine
19,30 Muzică populară
20,00 Show cu ecou - în direct
22,00 Crima de la miezul nopții - film
23,30 Știrile Intersat * Vocea străzii * Reportajul zilei - rel.
(■) 0,00 Erotica
5,00 Închiderea programului

DISCOVERY

10,00 Aventuri la pescuit cu Rex Hunt
10,25 Confesiunile unei... mașini de curse
10,55 Armele animalelor: Soldați delfini
11,50 Istoria redescoperită : Manuscrisele de la Marea Moartă
12,45 Forța de atac: Sukhoi
13,40 Mașini extreme: Baloane
14,30 Mașini care au câștigat războiul
15,25 Zona sănătății: Corpul uman
17,10 Salvatorul grădinilor
17,35 Satul ecologic
18,05 Istoria redescoperită: Transatlanticele
19,00 Luni de război
20,00 Istoria parașutei
21,00 Anatomia unei loviturI de stat: Pinochet și Allende
22,00 Viață de polițist
23,00 Secolul oamenilor
0,00 Dosarele FBI
1,00 Echipe de salvare aeropurtate
2,00 Medici detectivi
3,00 Criminaliștii

TV 2

7,00 Rădăcini; 7,30 Biblia pentru copii; 8,00 Matineu, **desene animate**; 10,00 **Desene animate**; **12,00 Sabina** - s.; 12,25 Supervedete; 13,20 Lumea sălbatică - doc.; **14,05 Baywatch - s.**; **15,00 Charlie - Maimuță în familie** - s.; **15,55 De la unu la doi - s.**; **16,25 Buni prieteni - s.**; **16,55 Conan - s.**; **17,45 Sindbad** - s.; **18,40 Hercules - s.**; 19,30 Fapte; 20,10 Fort Boyard - concurs-show; **21,00 Zonă periculoasă - f. acț. SUA** cu Robert Davi; **22,45 Rivali de moarte 3 - f. acț. SUA**, cu Christopher Penn; **0,25 Hotare nesfârșite - s.**; **1,15 Pierrot și banda - f. pol. Italia, cu Alain Delon**

PRO 7

7,30 Inspectorul Fowler - s. Anglia; 8,00 Talk talk talk; 8,30 Desene animate; **12,30 Night Man - s.**; **13,20 Piele de găină - s.**; **13,45 Grown Up - s. distractiv, SUA**; **14,15 Familia Bundy - s.**; **15,10 Dharma și Greg** - s.; **15,35 Prieteni - s.**; **16,05 Simpsonii - s.**; **16,35 Sabina - s.**; **17,05 Vrăjită - s.**; **18,00 Roswell - s. SF SUA**; 19,00 Povești de dragoste - show; 20,00 Talk, talk, talk; 20,30 Max - magazin; **21,15 Money Talks - f. comed. acț. SUA, 1997**, cu Charlie Sheen; **23,10 L. A. Confidential - thriller SUA**, 1997, cu Kevin Spacey; **0,50 Spadasinul - Sabia magică** - thriller Canada, 1992, cu Lorenzo Lamas

SAT 1

7,30 Blitz - magazin; 8,05 Desene animate; **14,30 Alf** - s.; **15,00 Enterprise** - s. SF; **16,00 Star Trek** - s. SF; **17,00 Pacific Blue** - s.; 18,00 Adevărat -show; 18,30 Știri; 19,00 Fotbal - Bundesliga, et. 27; 21,00 Sport; **21,15 Manta - Filmul - comed. acț. Germania 1991**; 23,15 Show-ul săptămânii; **0,45 Driver - Nimeni nu lovește mai tare - f. acț. SUA, 1986**, cu Mark Dacascos

TV 5

13,20 Documentar; 13,30 Jurnal France 2; 14,05 Magazin; 15,00 Jurnal TV 5; 15,15 Magazin de cultură; 16,30 Reportaje Arte; 17,00 Jurnal; 17,15 Invitatul TV 5; 17,30 Sport Africa; 18,05 Piramide; 18,30 Întrebări pentru un campion; 19,00 Jurnal TV 5; 19,15 Rădăcini și aripi; 21,00 Jurnal Belgia; 21,30 Jurnal France 2; 22,05 Thalassa; 23,00 Jurnal TV 5

EUROSPORT

9,30 Sporturi extreme - Snowboard; 11,00 Fotbal - calificări CM 2002; 13,00 Tenis - WTA Miami - semifinală 1; 14,00 Schi fond - Jeonju/Coreea de sud; 16,30 Motorsport - Monza/Italia, în direct; 18,30 Moto superbike - Kyalami/ Africa de Sud; 19,15 News Flash; 19,30 Motorsport - Formula 3000 Sao Paolo/Brazilia, în direct; 21,00 Tenis - WTA Miami - finala; 22,30 Echitație - Oviedo; 0,00 News Report; 0,15 Box; 23,30 Eurosport Special; 1,45 Auto F3000 - Sao Paolo/Brazilia, cursa

VĂ RECOMANDĂM

PRIMA TV
ora 21,00 - „Oamenii iernii" - dramă

Amplasată în munții Appalachians, impresionanta dramă „Oamenii iernii" urmărește desfășurarea evenimetelor declanșate de o nevinovată poveste de dragoste. Wayland Jackson, un tânăr văduv, care s-a mutat împreună cu fiica sa într-o zonă muntoasă din Carolina de Nord, se îndrăgostește de Collie Wright, și este implicat în scandalul familiei acesteia, scandal declanșat de apariția pe lume a fiului nelegitim al lui Collie. La început, Wayland trebuie să se confrunte cu tatăl iubitei lui, apoi cu frații acesteia, care îl invită la o partidă de vânătoare de urși.

VĂ RECOMANDĂM

ANTENA 1
ora 22,00 - „Tenebrele nopții" - dramă

Cadavrul lui George Bynum este aruncat dintr-o mașină pe străzile din Manhattan. Imediat după aceea, o tânără femeie, Brooke Reynolds, apare în cabinetul psihiatrului Sam Rice. Bynum fusese pacientul lui Rice, iar în timpul ședințelor el pomenise de multe ori numele lui Brooke, amanta lui. Totodată, îi mărturisise psihiatrului că Brooke omoräse un bărbat. Sam, atras de farmecul tinerei femei, contrar deontologiei profesionale, se îndrăgostește de Brooke. Acest fapt atrage după sine implicarea lui Rice în ancheta ce o desfășoară poliția cu privire la crima în cauză. Toate probele o indică pe Brooke vinovată. Rice, însă, e sigur de nevinovăția ei și încearcă s-o dovedească.

TVR 1

7,00 Ceasul deșteptător
8,00 Universul credinței
9,00 Desene animate: **Woody, ciocănitoare buclucașă**
9,30 Kiki Riki Miki
10,30 Viața satului
12,05 Tezaur folcloric
13,05 De luni până duminică
13,50 Jurnalul de prânz
14,00 Fotbal: Rocar București - Rapid București, în Divizia A
16,00 Desene animate: **101 dalmații**
17,00 Bravo, bravissimo!
18,30 Patinaj artistic
20,00 Jurnal. Meteo
20,25 Sport
(●) **20,30 Zadarnicele chinuri ale dragostei** - muzical, coprod. 1999
22,05 Știrile de sâmbătă astă
22,50 Fotbal Show
23,35 Jurnalul de noapte
2,00 Jurnal * Meteo - rel.
(●) **2,30 Lola și Bilidikid** - dramă, coprod. 1999
4,00 Debut 50 Plus - rel.
5,15 Fotbal: Rocar București - Rapid București - rel.

TVR 2

7,30 Piatra magică - s. rel.
8,00 Povești cum n-ați mai auzit - s. rel.
8,30 Tradiții
9,00 Medalion de interpret
9,30 Ferma
10,30 Cronici votive
11,00 Wishbone - s
11,30 Povești cum n-ați mai auzit - s.
12,00 Piatra magică - s.
12,30 Tip-top, mini-top
13,00 Kideo. Documentar
13,30 Spectacolul lumii
14,10 Transilvania insolit
14,45 Splendorile naturii
15,45 Star Trek Voyager - s.
16,35 Corpul uman - doc.
17,30 Paralele inegale
18,30 Telejurnal TVR 2
18,40 Doamna Bovary - s.
19,35 O navă și două caravele - doc.
19,45 Atenție, se cântă!
(●) **21,15 Pasărea din Valea Albastră** - dramă, SUA, 1999
22,45 Știri
22,50 Baschet masculin: Philadelphia- Indiana, în NBA
1,15 TVM. Mesager - știri
1,45 Telejurnal TVR 2 - rel.

PRO TV

7,00 Călătoriile lui Guliver - s.
7,20 Sylvester și Tweety - s.
7,40 Reboot - s.
8,00 Diabolik - s.
8,30 Micii războinici - s.
9,00 Noile aventuri ale lui Flipper - s.
10,00 Cavalerii din Tir Na Nog - s.
10,30 Liceul Madison - s.
11,00 Secretele războiului - doc
12,00 Profeții despre trecut
12,50 Știrile PRO TV
13,00 Armată ușoară - s.
13,30 Un bebe trăznet - s.
14,00 O femeie de onoare - acțiune, Franța, 1996, partea a patra
15,30 Marcă înregistrată cu Andi Moisescu
16,00 Fotbal Divizia „A" Ursus: Dinamo - Steaua
18,00 Melrose Place - s.
19,00 Știrile Pro TV
19,30 Dădaca - s.
20,00 Formula 1 - Marele Premiu al Braziliei
22,00 Vacanța Mare
23,00 Procesul etapei cu Ovidiu Ioanițoaia
1,15 Magazin Liga Campionilor
2,15 O femeie de onoare - f. rel.
4,00 Melrose Place - s. rel.
5,00 Documentar - rel.

TV ACASĂ

7,30 Căsuța poveștilor - rel.
8,00 Al șaptelea cer - rel.
8,50 Ramona - s. rel.
10,15 Viața bate filmul - rel.
11,15 Marjorie Morningstar - f. rel.
13,30 Doctorul casei - rel.
14,00 La casa de vis - rel.
14,30 Dex, mascatul - s.
15,00 Al șaptelea cer - s.
16,00 Acasă la români - emisiune de muzică populară
17,00 Soțul și soția - s.
17,30 la-mă acasă!
18,00 Chef de chef
19,00 Mărturie târzie - f., SUA, 1995 (I)
20,35 Ramona - s.
21,30 Fotbal II Calcio - etapa a 24-a (transmisiune directă)
23,30 Acasă la români - rel.
0,30 Soțul și soția - s. rel.
1,00 Știrile săptămânii - rel.
1,50 Muzica de Acasă

PRIMA

7,00 Creaturi sălbatice
8,00 Program pentru copii
10,30 Tradiții
11,00 Romania@large
11,30 Cinemagia
12,00 Stil - rel.
13,00 Mame, fiice și iubite - dramă, SUA 1989
14,55 Clip Art
15,00 Cronica cârcotașilor - rel.
16,00 Copiii spun lucruri trăsnite - rel.
17,00 Camera de râs
18,00 Focus
18,30 Impact
19,00 Vrei să fii miliardar?
20,00 Real TV
21,00 Panică la Hotel Majestic - comedie, SUA, 1996
23,00 Kidnapping the President - thriller, SUA, 1985
0,30 Romania@large - rel.
1,30 Focus - rel.

ANIMAL PLANET

8,00 Conflicte din natură
9,00 Trenul de joacă al maimuțelor
9,30 În mijlocul naturii
10,00 Sălbatici și bizari
11,00 Vânătorul de crocodili
12,00 Contact extrem
12,30 Ilustrate din natură
13,00 Aventurile vasului „Quest"
14,00 Reportaje de la zoo
15,00 Vânătorul de crocodili
16,00 Aventurile lui O'Shea
17,00 Black Beauty
18,00 Pet Project
19,00 Îngrijitor în Parcul San Diego
19,30 Veterinari în Africa
20,00 Spitalul de urgență
20,30 Salvați și salvatori
21,00 Reportaje de la zoo
22,00 Animal X
23,00 Veterinari în Africa
0,00 Spitalul veterinar de urgență
0,30 Salvați și salvatori
1,00 Contact extrem
1,30 Acvanauții

ATOMIC TV

7,00 Selector
11,30 Atomic Café - rel.
12,00 Reactor
12,30 Vot - rel.
13,30 Hai-Hui - rel.
14,00 Interactiv
16,00 Selector
18,30 Atomix cu DJ-ii de la Atomic
21,30 Selector
23,30 Insomnia

BUDAPESTA 1

7,30 Magazinul satului; 8,00 Religie; 8,05 Emisiuni pentru copii; 8,55 Insula duminicală 10,30 Piața principală: 12,00 Slujbă reformată; 13,00 Știri; 13,10 Clipele norocului; 13,40 Clinică TV - mag. medical; 14,10 Cimbora - em. tineri; 14,40 Și așa-i Ungaria - doc.; 15,10 Magicul circ corean; 16,25 Religie; 16,50 Ars Hungarica; 17,20 Șic - magazin de modă; 17,55 Glatz Ferenc - portret; 19,00 Săptămâna; 19,30 Jurnal; 19,50 Auto - Formula 1, MP al Braziliei; 22,00 Vin repede; 23,00 Goool! - rez. fotbal; 0,05 Doamnele aleg; 0,30 Jazz

RTL KLUB

7,30 Imperiul simțurilor - doc. Anglia; 8,00 Ciubul copiilor; **11,25 Pe teavă** - s.; **11,55 Primul sărut** - s. Franța; 12,25 Secolul nostru XX - doc; 13,20 Clubul rețetelor; 13,55 Joker; 14,00 Știri; **14,10 Casă de copii orfani** - comedie, SUA; **15,55 Aventurile lui Robin Hood** - s.; **16,45 Felix pleacă în lume** - s.; **17,35 Zile grele pe planeta Pământ** - s. av. SUA; **18,25 Amazon - Prizonierii** - s. av. SUA, cu Patrick Stewart; 19,20 Loto; 19,30 Știri; 19,50 Dosar politic și social; **20,15 Faimoși și bogați** - s.; **20,50 Evadații** - acțiune, SUA, cu Alec Baldwin, James Woods; **22,55 Arena însângerată** - f. pol. Spania-SUA, cu Sharon Stone; 1,15 Parlament

DUNA TV

6,35 Calendar; 8,10 Pentru copii; 9,50 Micul meu oraș; 10,15 Limba maghiară; 10,25 Casa dansului - mag. de muzică populară; 11,10 Ora de istorie; 11,50 Lumea miraculoasă - doc. Spania: Cele 7 minuni; 12,20 Cele mai frumoase grădini ale Europei; 12,50 Știri; 13,10 Țiganul cu ochi albaștri - doc.; 13,40 Aventuri; **14,00 Doi prizonieri** - f. Ungaria; 15,05 Cronica mileniului; **15,40 Roșu și negru** - s. Franța, 4/3; 16,35 Frânturi - Curtea nobiliară din Ardeal; 16,55 Oră găurită - talk show; 17,40 Meșteșuguri de astăzi; 17,55 Ora veselă; 19,00 Săptămâna; 19,35 Știri; 20,00 Desene animate; 20,25 Talent - Chirurgul Szabo Zoltan; 21,00 Istorie evocată 1953-56; **22,30 Martorul** - f. Ungaria; 23,45 Dunasport; 24,00 Muzică clasică

VĂ RECOMANDĂM

TVR 1

(●) 20,30 Zadarnicele chinuri ale dragostei - muzical, coprod. 1999

VĂ RECOMANDĂM

ANTENA 1
19,30 Aventurile Rabinului Iacob - comedie

Omul de afaceri francez, Victor Pivet, nu are nimic împotriva străinilor, atâta timp cât negrii, arabii și evreii stau la ei acasă și-și văd de treaba lor. În drum spre nunta fiicei lui, Victor trece printr-o serie de aventuri care-l vor vindeca, într-o manieră originală, de prejudecățile rasiale. Află că șoferul lui credincios e evreu, el este considerat negru atunci când îi explodează în față toba de eșapament de la mașină și, în urma unui accident, Victor este obligat să ceară ajutor și dă peste un arab urmărit de niște mercenari pentru a-l ucide. Ca să scape, ei se deghizează în rabin. De aici vă dați singuri seama ce urmează.

TELE 7 ABC

7,00 Emisiune muzicală
10,00 Tentații - rel.
10,30 Club ABC - rel.
11,30 La puterea a doua - rel.
12,29 Telecaricatura zilei
12,30 Ofsaid
14,45 Documentar- rel.
15,59 Telecaricatura zilei
16,00 D'ale lui Cătălin
17,59 Telecaricatura zilei
18,00 24 din 24
18,30 AS Show
19,29 Telecaricatura zilei
19,30 La ordinea zilei
21,00 Telejurnal
21,30 Germania astăzi - doc.
21,59 Telecaricatura zilei
22,00 Lumea serviciilor secrete
23,15 D' ale lui Cătălin - rel.
1,00 Emisiune muzicală
5,00 Lumea serviciilor secrete - rel.

HBO

10,00 Chinurile dragostei - dragoste, SUA, 1998
11,30 Bani de belea - comedie, SUA, 1998
13,00 Nu-mi pasă - dramă, SUA, 1999
14,50 Angela Mooney moare din nou - dramă, Irlanda, 1996
16,20 Vila din Florența - dragoste, SUA, 2000
18,15 Punct ochit, punct lovit - comedie, SUA, 1997
20,00 Ritualuri în împerechere - comedie, SUA, 1999
21,30 Răzbunătorii - aventuri, SUA, 1998
23,00 Pilgrim - suspans, SUA, 1999
0,35 Legionarul - acțiune, SUA, 1998

ANTENA 1- TV ARAD

6,00 Magazin sportiv
6,20 Revista presei
6,30 Știri TVA - rel.
7,00 Observator
8,00 'Neața - emis. matinală
11,00 Zile din viața noastră - s.
11,45 Elena, viața mea - s.
12,30 O pacoste de frate - s.
13,00 Știrile amiezii
13,15 Moloney - s.
14,00 Shamus - acțiune, SUA
16,00 Hoinar prin țară
16,30 Publicitate, Promo, Dedicații muzicale
16,45 Știri TVA
17,20 Îmbrățișări pătimașe - ep. 62,63
19,00 Observator
(●) **20,00 Despărțirea** - dramă, SUA, 1998
21,55 Ediția de noapte TVA
22,00 Marius Tucă Show
23,00 Observator
23,30 Noaptea târziu cu Mircea Badea
0,30 Intrigi în Paradis - s.
1,30 Observator
2,30 În slujba legii - s.
3,30 Cosas del Amor - s.
5,30 Îmbrățișări pătimașe - s. rel.

TV INTERSAT

8,25 Deschiderea programului
8,30 Cafeaua de dimineață
9,30 Preciosa - s.
10,15 Neon Rider - s.
11,00 Știrile Intersat - Vocea străzii - Reportajul zilei
12,00 Strada viselor - f. rel.
13,30 Desene animate
14,00 Ți-e teamă de întuneric - s.
14,30 Safari - s.
15,00 Neon Rider - s.
16,00 Microb
17,30 Emisiune în limba germană
18,00 Haideți să ne jucăm - s.
18,15 Știrile Intersat - Vocea străzii - Reportajul zilei
19,00 Preciosa - s.
20,00 Adrenalină
21,00 Mistere, farmece și miracole - s.
21,30 Sacrificiu din iubire - film
23,00 Știrile Intersat - Vocea străzii - Reportajul zilei
(■) 0,00 Erotica
5,00 Închiderea programului

DISCOVERY

10,00 Aventuri la pescuit
10,25 Turbo
10,55 Rivali montani
11,50 Piloți de încercare
12,45 Călătorii cu Anna Walker
13,10 Momente cruciale ale istoriei
13,40 Vânătorul de crocodili
14,30 Pirații
16,15 Mari comandanți: Alexandru cel Mare
17,10 Istoria scrisului
18,05 Momente cruciale ale istoriei
18,30 Aventuri la pescuit, cu Rex Hunt
19,00 Meșterul tâmplar
19,30 Statul ecologic
20,00 Ghidul animalelor
21,00 Călătorii cu Anna Walker
21,30 Școala de scufundători
22,00 False amintiri
23,00 Al șaselea simț
0,00 În vâltoarea focului
1,00 Power Zone
2,00 Acoliții lui Hitler: Hess
3,00 Istoria scrisului

TV 2

7,00 Bună dimineața!; **10,00 Stefanie** - s.; 11,00 Ura, călătorim!; 11,30 Ofertă directă; 12,35 Gânduri matinale; 12,40 Galerie istorică maghiară; 12,45 Fereastră spre Europa; **13,10 Plin de viață** - s.; **13,35 Rămâne în familie** - s.; **14,05 Spini de trandafiri** - f. Germania; **15,45 Xena** - s.; **16,30 Milady** - s.; **17,00 Ramona** - s.; **17,45 Inimi rănite** - s.; **18,15 Frumoasa din Acapulco** - s.; **18,40 Fiorella** - s.; 19,30 Fapte; 20,00 Gură de copil - emisiunea lui Friederikuzs Sandor; 20,20 Multimilionar - conc. tv.; **21,00 Înger sălbatic** - s.; **21,30 Walker, Texas Ranger** - s.; **22,30 Iad instantaneu** - acțiune, SUA cu Tom Berenguer; 0,05 Bună seara, Ungaria; **0,35 Catifea albastră** - f. SUA, cu Isabelle Rossellini, Dennis Hopper

PRO 7

7,05 Sam; 8,00 Taff - magazin; **8,55 Cine-i șeful?** - s.; **9,15 Roseanne** - s.; **9,45 Legături de familie** - s.; **10,25 Undercover** - polițist, SUA, 1987; **12,05 Matlock** - s.; 13,05 Bill Cosby show; **13,30 Roseanne** - s.; 14,00 Sam - magazin; 15,00 Talkshow-uri; 18,00 Taff - magazin; **19,00 Sabrina** - s.; **19,30 Fam. Bundy** - s.; **20,00 Simpsonii** - s.; 20,55 Știri, meteo; **21,15 Spitalul de urgență** - s., SUA., 1999; **22,15 Spitalul din Berlin** - s. Germ.; 23,15 TV Total show; 0,15 Bizz - mag.; **0,45 Delta Team** - s. act. Germ.; **1,40 Dosarele X** - s.

SAT 1

6,30 Matinal; 10,00 Shopping; **11,00 Zona lui Wolf** - s.; 12,00 Talkshow-uri; **16,00 Judecătoarea Barbara Salesch** - s.; **17,00 Chicago Hope** - s.; 18,00 Concurs TV; 18,30 Magazin regional; 19,00 Quiz Show; 19,30 Știri, sport, meteo; 20,00 Blitz magazin; **20,40 Quiz Show**; **21,15 Bărbat micuț, caută inimă mare** - dramă, Germania, 2001; 23,15 Dosarele 2001 /14; 0,15 Harald Schmidt show; **1,15 Știri**; **1,35 Frasier** - s.

TV 5

13,05 100% Întrebări; 13,30 Jurnal; 14,05 Documentar; 15,00 Jurnal; **15,15 Femeile** - s.; 17,00 Jurnal; 17,20 Invitatul TV 5; 17,30 Magazin; 18,05 Piramide; 18,30 Întrebări pentru campion; 19,00 Jurnal TV 5; **19,15 Femeile** - s.; 21,00 Jurnal Elveția; 21,30 Jurnal France 2; 22,05 Timpul prezent; 23,00 Jurnal TV 5; **23,15 Julie Lescaut** - s.; 1,00 Jurnal Belgia

EUROSPORT

9,30 Curling CM: Germania - Canada; 11,00 Moto CM - Jeonju/Coreea; 12,00 Tenis de masă; 13,00 Fotbal, Eurogol magazin; 14,30 Eurosport Special - scenele săptămânii; 15,00 Motorsport - American Le Mans; 16,00 Curling: Germania - Danemarca, în direct; 19,00 Motocros CM; 20,00 Sporturi extreme; 20,30 Curse pe gheață - Krasnogorsk-Rusia; 21,30 Box, în direct; 0,00 News Report; 0,15 Moto Trial Paris-Bercy; 1,15 Curling CM: Lousanne - Elveția.

VĂ RECOMANDĂM

ANTENA 1
ora 20,00 Despărțirea - dramă

Nemaisuportând brutalitățile la care o supune soțul, Jimmy își plănuiește minuțios fuga. Într-o noapte, Frank o împinge pe scări și ajunge la spital cu răni destul de grave. În aceeași noapte dispare și Frank, iar după câteva zile, în mașina lui, este găsit cadavrul de necunoscut al unui bărbat. Fiind suspectată de către poliție, Jimmy se refugiază la sora ei, Shelly, unde descoperă din întâmplare fotografii ale surorii sale cu soțul ei. Pe de altă parte, află că cineva i-a golit contul. Cu poliția pe urmele ei, Jimmy fuge și își dă seama că Frank s-ar putea să nu fie mort. De acum începe jocul de-a șoarecele și pisica. Cum va scăpa? Ca prin minune.

VĂ RECOMANDĂM

PRIMA TV
ora 20,00 Pericolul din umbră - thriller

Aimee McAdams este o adolescentă frumoasă și plină de viață, care pare a avea o viață perfectă. Însă evenimente tragice îi ucid iluziile, aruncând-o într-un coșmar al terorii. După o serie de jafuri în cartierul în care trăiau, familia McAdams cade victimă unui atac violent. Mama Aimeei este ucisă cu brutalitate. Aimee încearcă cu disperare să o salveze, dar eforturile sale sunt inutile... Îngrozită, Aimee zărește în oglindă imaginea atacatorului și încearcă să fugă. Orbită de teamă, se prăbușește peste balustrada scărilor de la etaj. După o lungă perioadă de comă, amintirile nu-i dau pace și doar prinzând ucigașul se poate liniști.

TVR 1

7,00 Telematinal
* Jurnal de dimineață
9,15 Ora G
10,00 Pasiuni - s. rel.
10,45 TVR Cluj
11,50 TVR Iași
12,55 TVR Timișoara
14,00 Jurnalul de prânz
14,15 CiberFan
14,30 Iartă-mă! - rel.
15,30 Orice e posibil -s.
16,00 Puncte cardinale
16,30 Kronika
17,30 Avanpremieră Știri
17,35 Pentru dvs, doamnă!
18,15 Pasiuni - s.rel.
19,00 Cu ochii'n 4
19,50 Familia ... Corect!
20,00 Jurnal. Meteo
20,40 Sport
20,45 Mai bine mai târziu decât niciodată - av. Italia 1999
22,25 Clubul de spiritism
22,55 Jurnalul de noapte
23,10 Videoteca veselă
23,55 Lumea dansului
0,55 Cu ochii'n 4
2,00 Jurnal. Meteo - rel.
(●) 2,45 Mai bine mai târziu decât niciodată - f. rel.
4,20 Încurcături în familie - s.
4,50 Videoteca veselă
5,35 Clubul de spiritism
6,05 Familia ... Corect - rel.
6,15 Pentru dvs., doamnă!

TVR 2

7,00 D-ra Andreea - s. rel.
7,50 Poftă bună cu Petrișor - rel.
8,00 Gala premiilor UNITER 2001 - rel.
12,00 Tată, am încurcat-o! - rel.
12,30 Afaceri la cheie - rel.
12,45 D-ra Andreea - s.
13,40 Tribuna partidelor parlamentare
14,10 Desene animate
15,30 Știri
15,35 Trupa DP 2
17,00 Poftă bună cu Petrișor!
17,10 Autograf muzical
17,30 Călătorind prin țară
18,00 Tată, am încurcat-o! - s.
18,30 Telejurnal TVR 2
18,50 Se întâmplă acum
19,15 Toți împreună
20,05 Băieți buni, băieți răi - s.
20,55 Mini atlas
21,00 Pragul de sus
22,30 Știri
22,35 Martori dispăruți - aventuri, România, 1989
0,05 Euro doc.
0,45 Știri bancare și bursiere
0,50 TVM. Mesager
1,20 Trupa DP 2
2,45 Telejurnal TVR 2 - rel.
3,05 Se întâmplă acum - rel.
3,30 Pragul de sus - rel.
5,00 Reforma la bani mărunți - rel.

PRO TV

7,00 Bună dimineața!
* Omul care aduce cartea
8,00 Știrile ProTV - Ziarul dimineții tale
9,00 Hercule - s.
10,00 Tânăr și neliniștit - s. rel.
11,00 Echipa condamnaților - s. rel.
12,00 Spirit de echipă - s.
(●) 12,25 Lunatici îndrăgostiți - dramă romantică, SUA, 1992
(●) 14,15 Mai puternic decât moartea - dramă, SUA, 1995
16,00 Tânăr și neliniștit - s.
17,00 Știrile Pro TV
17,45 Teo
* ProTv te ascultă ce vezi
* Vremea
19,00 Știrile PRO TV
10,45 Expertul - s.
20,35 Spitalul de urgență - s.
21,30 Fotbal Liga Campionilor - prima repriză
* Știrile Pro TV - în pauza meciului
22,45 Fotbal Liga Campionilor - repriza a doua
23,45 Știrile Pro Tv
* Profit
0,00 X și Zero
0,10 Pro TV te ascultă ce vezi
* Omul care aduce cartea
0,15 Fotbal - rezumat Liga Campionilor
1,30 Echipa condamnaților - s.
2,30 Lunatici îndrăgostiți - f. rel.
4,00 Mai puternic decât moartea - rel.
5,45 Teo - rel.

TV ACASĂ

6,25 Teleshopping
6,40 Iubire fără limire - s. rel.
7,30 Știrile de Acasă - rel.
8,10 Îngerașul - s. rel.
9,00 Seducție - s. rel.
10,10 Căsuța poveștilor - rel.
10,20 Acasă la bunica - rel.
10,30 Dragoste și putere - rel.
11,00 De 3 ori femeie - rel.
11,55 Iubire fără limite - s. rel.
12,50 Dragoste nebună - s. rel.
13,45 Femei înșelate - s.
14,15 Luisa Fernanda - s. rel.
14,45 Doctorul casei - rel.
15,30 Înger sălbatic - s.
16,20 Desene animate
16,30 Iubire fără limite - s.
* Acasă la români - Cântă-mi, lăutare!
* Știrea zilei
17,30 Dragoste și putere - s.
17,55 Acasă la bunica
18,05 Seducție - s.
19,00 Îngerașul - s.
20,00 Știrile de Acasă
(●) 20,40 De 3 x femeie
* Vremea de Acasă
21,30 Dragoste nebună - s.
22,20 Femei înșelate - s.
22,45 Luisa Fernanda - s.
* Știrea zilei
* Vremea de acasă
23,25 Dragoste și putere - rel.
23,50 De 3 x femeie - rel.
0,40 Știrile de Acasă-rel.
* Teleshopping
1,35 Muzica de Acasă, muzica nopții

PRIMA

7,00 Salvați de clopoțel - s. rel.
8,00 Prima Mix!
13,25 Clip Art
13,30 Exploziv
14,00 Motor
14,30 Real TV
15,30 Cavalerul rătăcitor - s.
16,00 Salvați de clopoțel - s.
17,30 Camera de râs
18,00 Focus
19,00 Luna sălbatică - s.
20,00 Pericolul din umbră - thriller, SUA, 1992
21,45 Stil
22,45 Focus
23,15 Cavalerul rătăcitor - s. rel.
23,55 Clip Art
0,00 Camera de râs - rel.
3,00 Focus - rel.

ANIMAL PLANET

8,00 Animalele Chinei
9,00 Vânătorul de crocodili
9,30 Parcul maimuțelor
10,00 În mijlocul naturii
10,30 Acvanauții
11,00 Salvați și salvatori
12,00 Școala câinelui ascultător
13,00 Safari Scholl
13,30 Ilustrate din natură
14,00 Animalele lui Aspinall
14,30 Parcul maimuțelor
15,00 Îngrijitor la grădina zoologică
15,30 În mijlocul naturii
16,00 În ajutorul animalelor sălbatice
16,30 Spectacolul păsărilor
17,00 Zing & Zag
18,00 Îngrijitor în Parcul San Diego
18,30 Reportaje de la Zoo
19,00 Parcul maimuțelor
19,30 Salvați animalele!
20,00 Salvați și salvatori
21,00 Născut sălbatic
22,00 Aventurile vasului Quest
23,00 Urgențe veterinare
23,30 Îngrijitor la Grădina Zoologică din San Francisco
0,00 Magia oceanului
0,30 Urgențe veterinare
1,00 Aventurile vasului Quest

ATOMIC TV

7,00 Selector
10,25 Reactor - rel.
10,30 File de poveste - rel.
11,00 Atomix - rel.
14,00 Interactiv
15,30 Proaspete și fierbinți - hit-uri ale momentului
15,55 Reactor
16,00 Aria 52 - rel.
17,00 Selector
19,00 Atomix
21,55 Reactor
22,00 Selector - muzică pe banda rulantă
23,00 Rockada
24,00 Insomnia

BUDAPESTA 1

6,45 Lumea satului; 7,00 Matinal; **9,35 Totul pentru iubire** - s.; 10,35 Magazin; 13,00 Jurnal; 13,10 Jurnale regionale; 14,00 Magazin minorități; 15,00 Și aceasta-i Ungaria - doc.; **15,30 Carte ilustrată - Asediul din Beszterce** - f. tv; **16,50** Mileniu; **17,00 După mine, copii - s.**; 17,30 Punct verde - magazin sport; 18,00 Cronica mileniului; 18,30 Cronică catolică; 19,00 Știri; **19,15 Vivat Benyovszky** - s. Ungaria/Cehia, 13/1; 20,15 Jurnalul lumii; 20,30 Știri; **21,05 Orășelul** - s.; 22,05 A fost odată - em. Vitray Tamas; 23,00 Știri; 23,10 Actual; 23,30 Tema; 23,45 Salon maghiar - săptămânal cultural; 0,15 Fotbal - Liga Campionilor, rezumate

RTL KLUB

7,30 Matinal; 10,05 Clubul rețetelor; **10,20 Iubiri interzise - s. 10,45 Secrete și iubiri** - s.; 11,35 Top Shop; 12,30 La prânz; 13,30 Clubul rețetelor; 14,00 Știri; 14,20 Cavalcada; **14,40 Al doilea sărut** - s; **15,05 Helene și băieții** - s.; **15,35 Sea Quest DSV**- s; **16,25 Paula și Paulina** - s.; 17,15 Terra Nostra; **18,15 Celebri și bogați** - s. Argentina, cu Natalia Oreiro **18,40 Maria** - s.; 19,30 Știri; 19,55 Vrei să fii milionar- conc. tv; 20,25 Focus; 20,55 Între prieteni; **21,25 Schimbul trei** - s.; **22,15 Nebuni după golf 2** - comedie, SUA, cu Chevy Chase; 23,55 Știri; **0,10 Rapsodia Miami** - comedie, SUA, cu Mia Farrow, Antonio Banderas

DUNA TV

6,30 Matinal; 9,40 Cronica mileniului; 10,10 Ce-i adevărat e adevărat; 10,25* Izrael - doc.; 10,55 Teleenciclopedia; 11,15 Doi maghiari laureați Nobel; **11,55 Micul sat din Scoția** - s.; 12,50 Știri; 13,00 Schimbare; 13,20 Un petec de verdeață; 13,45 Minoritalis Mundi; 14,15 Copii din lumea mare; **14,25 Legănătorul** - s. 3/2; 14,50 Curtea nobiliară din Ardeal - doc.; 15,15 Ora spiritului; 16,15 Hungaria Litterata; 17,00 Calendar; 19,00 Știri; 19,30 Basm; **20,00 Planete** - s. Anglia, ultimul episod; **20,55 Agatha Christie - Întâmplările lui Poirot** - s.; 21,45 Cako Ferenc - Secrete; 22,00 Știri; 22,35 Măreție cu două viteze - doc. 2/1; **23,25 Iarnă indiană** - f. Ungaria

VĂ RECOMANDĂM

TVR 1

20,45 Mai bine mai târziu decât niciodată - av. Italia 1999

VĂ RECOMANDĂM

HBO

ora 20,00 Ritualuri de împerechere - comedie

Ați avut vreodată curiozitatea să urmăriți un documentar despre practicile, sau mai bine spus, ritualurile de împerechere ale diverselor specii de animale și să vă întrebați oare cum s-ar putea aplica un studiu asemănător la oameni? Jeff Abugov (regizor) s-a întrebat și concluzia s-a concretizat într-un scenariu de un umor irezistibil, care se pretinde un documentar, despre dragoste, sexualitate și construirea unei relații durabile în anii '90, așa cum sunt văzute de un narator extraterestru „expert" în studiul oamenilor.

TELE 7 ABC

8,00 Emisiune muzicală
9,00 Cântecul și casa lui - rel.
9,55 Telecaricatura zilei
10,00 Țara Spiridușilor - rel.
11,00 În justiție - rel.
13,00 La ordinea zilei
14,30 Emisiune muzicală
15,00 Documentar
15,45 Cinetour
16,30 Telecaricatura zilei
16,35 Clipuri muzicale
17,00 Forța destinului
18,00 Cutia muzicală
19,00 Emisiune muzicală
20,00 As Show
21,00 Telejurnal
21,59 Telecaricatura zilei
22,00 Ora 1 a venit
23,00 Pariul Trio
23,15 Cinetour - rel.
0,00 Cutia muzicală

HBO

10,00 Vizitatorii: Culoarele timpului - comedie, Franța, 1998
11,55 Tess - dramă, coprod. 1979
14,45 Lucy și Joe - comedie, SUA, 1996
16,15 Concert TLC
18,05 Hazard - comedie, SUA, 1997
20,00 Maybe, Baby - comedie, coprod., 2000
21,30 După Alice - thriller, SUA, 2000
23,10 Uriașul meu - comedie, SUA, 1998
0,55 Chemarea nopții - erotic, SUA, 1999

ANTENA 1–TV ARAD

6,00 Amintirile unui pelerin - rel.
6,30 Pe aripile filmului - rel.
7,00 Divertisment matinal
7,30 Un început nou
8,00 Viața spirituală
8,30 Publicitate, Promo
8,40 Muzică populară
9,00 7 zile - retrospectiva săptămânală a Știrilor TVA
10,00 Desene animate
10,30 Infanteria stelară - s.
10,50 Pantera roz - s.
11,20 Aventurile lui Sinbad - s.
12,10 Indiana Jones - s.
13,00 Pe cont propriu - s.
14,00 De vorbă cu Adrian Păunescu
16,30 Hochei în direct: România - Iugoslavia
19,00 Observator
19,30 Aventurile Rabiului Iacob - comedie, Franța, 1973
21,30 Alte nopți ale Șeherezadei - spectacol de umor
22,30 TeleEurobingo Show
1,00 În ritm de dans - dramă, SUA, 1985
3,00 Observator - rel.
4,00 Pe cont propriu - rel.
5,00 Indiana Jones - rel.

TV INTERSAT

8,55 Deschiderea programului
9,00 Singur în imprimerie - film
10,30 Desene animate
11,00 Știrile Intersat * Vocea străzii * Reportajul zilei - rel.
12,00 Life magazin
12,30 Eurocops - s.
13,00 Camera ascunsă
13,30 O altfel de lume
14,00 Show cu ecou - rel.
16,00 Pentru tine
16,30 Scales of Justice - s.
17,30 Haideți să ne jucăm - s.
17,45 Auto integral
18,15 7 x 7
19,00 Descoperire prețioasă - film
20,30 Challange - s.
21,00 Ți-e teamă de întuneric - s.
21,30 Răsplata - film
23,00 7 x 7
(■) 0,00 Erotica
1,30 Închiderea programului

DISCOVERY

10,00 Marele G, gravitația
10,55 Dacă Luna nu ar exista
11,50 Anatomia unei lovituri de stat
12,45 Planeta singuratică
13,40 Echipe de salvare aeroportate
14,30 Umbra asasinului
15,25 Zona sănătății
17,10 Autostrada 66
17,35 Meșterul tâmplar
18,05 Power Zone
20,00 Vânătorul de crocodili
21,00 Secolul oamenilor
22,00 Cutremure din trecut
23,00 Palatul Cleopatrei
0,00 Egiptul, obsesia lui Napoleon
1,00 În căutarea unor lumi dispărute
0,00 Discovery prezintă
2,00 Forța furtunii
3,00 Dosarele FBI

TV 2

7,00 Gânduri matinale; 7,30 Martor - doc.; 8,00 Matineu TV; 10,00 Desene animate; 12,00 Polo pe apă; **13,30 Călător în timp** - s. SF, ep. 1 cu Scott Bakula; **14,20 Ramon și banditii** - western, Italia; **16,00 Mac Gyver** - s.; **17,00 Xena** - s.; **17,45 Santinela** - s.; 18,40 **Vipera** - s.; 19,30 Fapte; **21,00 Beverly Hills Cop 3** - comedie, SUA, cu Eddie Murphy, Judge Reinhold; **22,55 Colombo** - s.; **0,30 Dosarele Y** - s. Canada, ep. 1; 1,00 Ungaria, mâine; **1,30 Gluma** - f. Ungaria

PRO 7

7,10 Nightman - s.; 7,50 Cosby & Kids; 8,15 Desene animate; 12,00 Cinema TV magazin; **12,45 Viper** - s.; **13,40 Un Mountie la Chicago** - s.; **14,35 Doi bărbați, o femeie și o nuntă** - comedie, SUA, 1998, cu Jason Lee; 16,15 Dinozaurii - doc.; **16,25 Lumea dispărută** - s.; **17,20 Vânătorul de relicve** - s.; **18,15 Undercover Blues** - comedie/acțiune, SUA, 1993 cu Kathleen Turner, Dennis Quaid; 20,00 Lumea minunată - magazin; 20,55 Știri, sport, meteo; **21,15 Larry Tin Cup** - comedie sport, SUA, 1996, cu Kevin Costner; 23,55 Focus TV - rep.; **0,55 În spatele liniei dușmane** - acțiune, SUA, 1996, cu Chris Milkey

SAT 1

7,05 Capetown - doc.; **7,45 Brooklyn Bules** - dramă, SUA, 1974; 9,10 Matinal; 10,10 Show-ul săptămânii; **11,10 Alf** - s.; 11,40 Desene animate; **12,05 Regele** - s. pol., Germania; **13,05 Fam. Wolkenstein** - s.; **14,05 V.I.P. - Bodyguards** - s.; **15,05 Mac Gyver** - s.; **16,05 Pensacola**- s.; **17,05 J.A.G. - Justiție militară** - s.; **18,00 Farscape - Dispărut în spațiu** - s. SF, SUA, 1999; 19,05 Blitz magazin; 19,30 Știri, 19,45 Sport - Bundesliga et. 27; 21,15 Quiz show; 23,15 Sporturi distractive; 23,45 Planetopia; 0,30 News & Stories

TV 5

11,00 Magazin; 11,15 Magazin; 12,05 Documentar; 13,05 Duminici de sărbătoare; 13,30 Jurnal France 3; 14,05 Documentar; 14,30 Magazin; 15,00 Jurnal TV5; 15,15 Documentar; 17,00 Jurnal; 17,15 Invitat TV5; 17,30 Telecinema; 18,00 Chioșc; 19,00 Jurnal TV5; 19,15 Duminici de sărbătoare; 20,30 Jurnal France; 21,30 Jurnal France 2

EUROSPORT

9,30 Aventura - magazin; 10,30 Moto superbike Kyalami în direct; 11,00 Moto - Jeonju/Coreea de Sud; 12,45 Moto superbike Kyalami/Africa de sud în direct; 14,00 Motorsport; 14,30 Monza /It în direct; 17,30 Moto CM - Kyalami; 18,30 Știri; 18,45 Curling CM - Lausanne /Elveția în direct; 20,00 Moto - Jeonju /Coreea; 21,00 Moto - superbike Kyalami; 21,00 Tenis - WTA; 22,00 News Report; 22,15 Auto Nascar Winston Cup; 0,30 News Report; 0,15 Eurosport Special - Watts; 0,45 Moto superbike.

VĂ RECOMANDĂM

HBO

20,00 Maybe Baby - comedie

Sam și Lucy sunt un cuplu deosebit. Amândoi au cariere de succes în industria show business-ului - el în cinema, ea în teatru, sunt frumoși, au motociclete pe măsură și o viață amoroasă teribil de agitată. Însă, bineînțeles, nu au parte chiar de ceea ce-și doresc cel mai tare: un copil.

Deși încearcă orice, de la îmbrăcăminte cât mai sexy sau muzica New Age până la acupunctură, metodele lor mai degrabă le provoacă noi probleme, în loc să o rezolve pe cea veche. În cele din urmă, după ce și monitorizarea ovulației dă greș, Sam și Lucy hotărăsc să apeleze la minunile medicinei moderne. Cu „ajutorul" binevoitor a doi profesioniști cei doi vor descoperi, însă, și lumea de dincolo de testele de fertilitate...

VĂ RECOMANDĂM

TV ACASĂ

19,00 Mărturie târzie - dramă, SUA, 1995 (I)

Un film despre violența conjugală. Scenele de la Morgă fiind mai mult decât elocvente în acest sens...

Brad este un soț fermecător și iubitor la prima vedere, dar care în realitate nu ține decât la cei trei băieți ai săi și își urăște de moarte soția. Căsătoria lui cu Cheryl se duce de râpă încet dar sigur, iar Brad obsedat că în eventualitatea divorțului va trebui să împartă custodia copiilor cu soția sa, hotărăște să o ucidă. Când acest lucru se întâmplă, Brad devine automat primul suspect în investigația poliției, dar Sara, femeia cu care trăiește, caută mereu să îl disculpe, pentru că nu crede că iubitul ei este în stare de crimă. Totuși, după doi ani, Sara descoperă adevărul și decide să depună mărturie împotriva lui.

TVR 1

7,00 Telematinal
* Jurnal de dimineață
9,30 Bravo, Bravissimo!
(●) 10,55 Zadarnicele chinuri ale dragostei - comedie, Marea Britanie, 1999
12,30 Știrile de sâmbăta asta - rel.
13,00 Teleenciclopedia
14,00 Jurnalul de prânz
14,15 Infomania
14,30 Pro Patria
15,30 Orice e posibil - s.
16,00 Kronika
17,30 Avanpremieră Știri
17,35 La țintă
18,15 Pasiuni - s.
19,00 Impas în doi
19,50 Familia ...Corect!
20,00 Jurnal. Meteo
20,40 Sport
20,45 Iartă-mă!
21,45 Scurt pe doi
23,00 Jurnalul de noapte
23,15 Români uitați, români pierduți
23,45 Teatrul Național de Televiziune prezintă: **Iașii în carnaval** de Vasile Alecsandri
2,00 Jurnal. Meteo - rel.
2,45 Impas în doi - rel.
3,05 Infomania - rel.
4,20 Încurcături în familie - s. rel.
4,50 Scurt pe doi - rel.
6,05 Familia ... Corect! - rel.
6,15 La țintă - rel.

TVR 2

7,00 Veni, video, vici! - rel.
7,15 Des. animate
8,05 Povești cum n-ați mai auzit - rel.
8,35 Piatra magică - s.
9,00 Baschet masculin - rel.
11,00 Știri
(l) 11,10 Pasărea din Valea Albastră - dramă, SUA, 1999
12,45 D-ra Andreea - s.
13,40 Răscruci - rel.
14,10 Des. animate
15,30 Știri
(●) 15,35 Doamna Bovary - s.
16,30 Toți, împreună - rel.
17,15 Afaceri la cheie
17,30 Țara de piatră
18,00 Tată, am încurcat-o! - s.
18,30 Telejurnal TVR 2
18,50 Se întâmplă acum
19,10 Autograf muzical
19,30 Gala premiilor UNITER 2001
23,30 Știri
23,35 Sport Plus
0,20 Obsesia vitezei
1,05 Știri bancare
1,10 TVM. Mesager
1,40 Ghidul călătorului
2,35 Atenție, se cântă - rel.
4,05 Telejurnal TVR 2 - rel.
4,25 Se întâmplă acum - rel.
4,45 Splendorile naturii - rel.

PRO TV

7,00 Bună dimineața!
* Omul care aduce cartea
8,00 Știrile Pro TV - Ziarul dimineții tale
9,00 Hercule - s.
10,00 Tânăr și neliniștit - s. rel.
11,00 Dădaca - s.
11,30 Spirit de echipă - s.
(●) 12,00 Dincolo de adevăr - dramă, Franța, 1996
(●) 14,15 Complot în lanț - dramă, SUA, 1988
16,00 Tânăr și neliniștit - s.
17,00 Știrile Pro TV
* ProTv te ascultă ce vezi
17,45 Teo
18,50 Vremea
19,00 Știrile Pro TV
20,00 De la om la om
21,30 Urmărire generală
21,55 Știrile Pro TV
22,00 Avocații - s.
22,45 Provest cu Bogdan Chirieac
23,30 Știrile Pro TV
* Profit
* Omul care aduce cartea
0,00 X și Zero
0,15 Echipa condamnaților - s.
1,10 Pro TV te ascultă ce vezi
0,15 Echipa condamnaților - s.
1,15 Spirit de echipă - s. rel.
(●) 1,45 Dincolo de adevăr - f. rel.
3,30 Avocații - s. rel.
4,30 Provest - rel.
5,15 Urmărire generală - rel.
5,45 Teo - rel.

TV ACASĂ

7,15 Teleshopping
7,30 Știrile săptămânii - rel.
8,00 Îngerașul - rel.
9,00 Ramona - rel.
10,00 Căsuța poveștilor - rel.
10,30 Al șaptelea cer - f. rel.
11,30 Ia-mă acasă - rel.
12,00 Mărturie târzie - f. rel.
(●)
13,45 Viața bate filmul - rel.
14,40 Spune drept - rel.
* Teleshopping
15,30 Înger sălbatic - s.
16,20 Desene animate
16,30 Iubire fără limite - s.
* Acasă la români - Cântă-mi lăutare!
* Știrea zilei
17,30 Dragoste și putere - s.
17,55 Acasă la bunica
18,05 Seducție - s.
19,00 Îngerașul - s.
20,00 Știrile de Acasă
20,40 De 3 x femeie
21,30 Dragoste nebună - s.
22,20 Femei înșelate - s.
22,45 Luisa Fernanda - s.
* Știrea zilei
* Vremea de acasă
23,25 Dragoste și putere - s. rel.
23,50 De 3 x femeie - rel.
0,40 Știrile de Acasă - rel.
1,35 Muzica de acasă

PRIMA

7,00 Salvați de clopoțel - s.
8,00 Prima Mix!
13,25 Clip Art!
13,30 Tradiții
14,00 Impact
14,30 Camera de râs
15,30 Cavalerul rătăcitor - s.
16,30 Salvați de clopoțel - s.
17,30 Camera de râs
18,00 Focus
19,00 Luna sălbatică - s.
20,00 Vrei să fi miliardar?
21,00 Vânătorul de recompense - acțiune, SUA, 1993
22,45 Focus
23,15 Cavalerul rătăcitor - rel.
23,55 Clip Art
0,00 Camera de râs- rel.
0,30 Focus - rel.

ANIMAL PLANET

8,00 O pasăre mistică
8,30 Rinocerii în pericol
9,00 Vânătorul de crocodili
9,30 Parcul maimuțelor
10,00 Contact ectrem
10,30 Aventurile lui O'Shea
11,00 Salvați și salvatori
12,00 Rase de câini
13,00 În mijlocul naturii
13,30 Acvanauții
14,00 Salvați și salvatori
14,30 Medicul veterinar
15,00 Salvați animalele
15,30 Urgențe veterinare
16,00 Povestiri de la grădina zoologică
16,30 Spitalul veterinar
17,00 Rase de câini
18,00 Îngrijitor în Parcul San Diego
18,30 Reportaje de la grădina zoologică
19,00 Parcul maimuțelor
19,30 Salvați animalele!
20,00 Fotograful animalelor sălbatice
20,30 Îngrijitor la Grădina zoologică
21,00 Universul naturii
22,00 Safari School
22,30 Ilustrate din natură
23,00 Urgențe veterinare
23,30 Veterinari Hi Tech
0,00 În mijlocul naturii
0,30 Omul-aligator
1,00 Safari Scholl
1,30 Ilustrate din natură

ATOMIC TV

7,00 Selector
10,00 Reactor
10,30 Hai Hui - rel.
11,00 Atomix - rel.
14,00 Interactiv
15,30 Proaspete și fierbinți - hit-uri ale momentului
15,55 Reactor - știrile zilei
16,00 Romanian Top 100 - rel.
18,00 Selector
19,00 Atomix
21,55 Reactor - știrile zilei
22,00 Selector
22,30 File de poveste - rel.
23,00 Aria 52
24,00 - 7,00 Insomnia

BUDAPESTA 1

6,42 Matinal; 6,45 Lumea satului; 7,00 Matinal; **9,30 Totul pentru iubire** - s.; 10,35 Matinal; 13,00 Știrile prânzului; 13,10 Jurnale regionale; 14,00 Mag. minorități; **15,00 Micuța noastră familie** - s.; 15,55 Pământ natal - Val; 16,50 Mileniu; 17,00 Poșta TV; 17,30 Religie; 17,45 Rămâi cu noi; 18,00 Să învățăm Europa!; 18,30 Europa magazin; 18,50 Locul nostru în Europa; 19,00 Jurnal; **19,15 Iubiri la Saint Tropez** - s. FR.; 20,15 Știrile lumii; 20,30 Jurnal, sport; 21,00 Poveștile mileniului; 21,30 112 - mag. Poliției; 22,10 Cutia neagră - rep.; 22,40 112 - Extra; 23,00 Știri, actual; 23,30 Tema; 23,45 Ora de primire; 0,15 Liga campionilor - magazin; 1,05 Festivalul primăverii Budapestane

RTL KLUB

7,30 Matinal; 10,05 Clubul rețetelor; **10,20 Iubire nebună** -s.; **10,45 Secrete și iubiri** - s.; 11,35 Top Shop; 12,30 La prânz; 13,30 Clubul rețetelor; 14,00 Știri; 14,20 Cavalcadă; **14,40 Al doilea sărut** - s.; **15,05 Helene și băieții** -s.; **15,35 Sea Quest** - s.; **16,25 Paula și Paulina** - s.; **17,15 Terra nostra** - s.; **18,40 Maria** - s.; **18,15 Bogați și frumoși** - s.; **18,40 Maria** - s.; 19,30 Știri; 19,55 Vrei să fii milionar - conc. tv; 20,25 Focus; 20,55 Între prieteni; **21,25 Prima generație** - s. acț. Ungaria, ep. 1; 22,10 Film acțiune - HK cu Jackie Chan; **23,50 Las Vegas, orașul păcătos** - s. acț. SUA; 0,35 Știri; 0,50 Automania

DUNA TV

6,30 Matinal; 9,40 Știri; 10,15 Ținuturi uitate; 10,45 Meșteșuguri de azi; 11,00 Clipele memorabile ale unui secol; **11,25 Mașina timpului** - s.; 11,55 Aventuri la pescuit - doc.; 12,25 Amintiri - rel.; 12,50 Știri; 13,00 Schimbare; 13,10 În preajma Europei; 13,20 Sport; **14,15 Nebunie în junglă** - s.; **14,45 Talent** - s. doc.; 15,15 Gabor Miklos - Ultimul interviu; 16,00 Magazin istoric; 16,40 Galerie istorică; 17,00 Calendar; 19,00 Știri, sport; 19,30 Basme; 20,05 Album de familie; 20,55 Neți Sanyi - portret; 21,50 Clipele dansului; 22,00 Știri, sport; 22,35 Ora spiritului; 23,35 Șapte zile în jurul muzicii - doc.; 0,40 Concert Ando Drom

VĂ RECOMANDĂM

HBO
18,25 Dragostea e oarbă - comedie, SUA, 1999

VĂ RECOMANDĂM

HBO
ora 22,00 Amantul - dragoste

Indochina, 1929. Pe un feribot care traversează râul Mekong, o tânără franțuzoaică, în vârstă de doar 15 ani, stă stingherită într-un colț și se gândește la ce va urma. La pensionul din Saigon unde părinții săi au trimis-o. Viața fetei nu e nici pe departe fericită, deoarece familia sa este extrem de săracă. Ochii fetei se întâlnesc cu cei ai unui bărbat atrăgător, mult mai în vârstă, de naționalitate chineză și cu o ținută impecabilă. Atracția dintre cele două personaje este instantanee. Prejudecățile rasiale care interziceau categoric legătura dintre un chinez și o „albă", considerând-o dezonorantă, precum și diferența de vârstă și condiție socială, erau motive parcă mai puternice, pentru o atracție irezistibilă.

O simplă și timidă atingere de mână, un sărut „furat" pe geamul mașinii constituie începutul unei povești toride de dragoste, unei pasiuni incandescente și în același timp interzise...

TELE 7 ABC

7,00 Emisiune muzicală
10,00 Forța destinului - rel.
11,00 Cinetour
12,00 Cutia muzicală
13,00 Emis. muzicală
15,30 Carnavalul de la Rio - rel.
16,00 D'ale lui Cătălin
18,00 La puterea a doua
19,00 Germania astăzi
19,29 Telecaricatura zilei
19,45 Emisiune muzicală
21,00 Telejurnal
21,30 Auto.Moto.Sport TVa
21,59 Telecaricatura zilei
22,00 Ofsaid
23,59 Telecaricatura zilei
0,00 Ora unu a venit - rel.
1,00 D'ale lui Cătălin
3,00 Emisiune muzicală - rel.
4,30 Ofsaid - rel.

HBO

10,00 Războiul nasturilor - dramă, SUA
11,30 Lovit de noroc - comedie, SUA, 1999
12,55 Hilary și Jackie - dramă, SUA, 1998
15,00 Murphy, o pisică detectiv - aventuri, SUA, 1998
16,25 Blade - SF, SUA, 1998
18,25 Dragostea e oarbă - comedie, SUA, 1999
20,00 Vendeta - dramă, SUA, 1999
22,00 Dr. Moarte - doc.
23,30 Spawn - s.
0,00 Amantul - dragoste, Franța, 1991

ANTENA 1-TV ARAD

6,00 7 zile- Retrospectiva săptămânală a Știrilor TVA
7,00 Observator
8,00 'Neața - emis. matinală
(●) 11,00 Zile din viața noastră - s.
12,00 Orient Expres - s.
13,00 Știrile amiezii
14,00 Aventurile Rabinului Iacob - f. rel.
16,00 Magazin sportiv
16,35 Publicitate, Promo, Dedicații muzicale
16,45 Știri TVA
17,20 Îmbrățișări pătimașe - ep. 60, 61
19,00 Observator
(●) 19,45 Octopussy - act., Marea Britanie, 1983
21,55 Ediția de noapte TVA
22,00 Marius Tucă Show
23,00 Observator
23,30 Noaptea târziu cu Mircea Badea
0,30 Intrigi în Paradis - s.
1,30 Observator
2,30 În slujba legii - s.
3,30 Cosas del Amor - s.
4,30 Noaptea târziu... - rel.
5,30 Îmbrățișări pătimașe - s.

TV INTERSAT

8,25 Deschiderea programului
8,30 Cafeaua de dimineață
9,30 Precioasa - s.
10,15 Neon Rider - s.
11,00 7 x 7 - rel.
12,00 Descoperire prețioasă - film
13,30 Desene animate
14,00 Safari - s.
14,30 Eurocops - s.
15,30 Life Magazin
16,00 Ți-e teamă de întuneric - s.
16,30 Max Glik - s.
17,00 Auto integral
17,30 Neon Rider - s.
18,15 Știrile intersat - Vocea străzii - Reportajul zilei
19,00 Precioasa - s.
20,00 Microb
21,30 Strada viselor - film
23,00 Știrile Intersat * Vocea străzii - Reportajul zilei
(■) 0,00 Erotica
5,00 Închiderea programului

DISCOVERY

10,00 Istoria parașutei
10,55 Pasiunea volanului
11,50 Vânătorul de crocodili
12,45 Misterele inexplicabilului
13,40 Cutremure din trecut
14,30 Palatul Cleopatrei
15,25 Egiptul, obsesia lui Napoleon
17,10 Jurassica: Cimitirul african
18,05 Momente cruciale ale istoriei
18,30 Aventuri la pescuit cu Rex Hunt
19,00 Mâncăruri din Canada
19,30 Kingsbury Square
20,00 Rivali montani
21,00 Călătorii cu Anna Walker
21,30 Turbo
22,00 Vânătorul de crocodili
23,00 Procurorii
1,00 Mari comandanți: Alexandru cel Mare
2,00 Piloți de încercare
3,00 Jurassica

TV 2

6,50 Bună dimineața, Ungaria!; **10,00 Ștefanie** - s.; 10,50 Jurnal; 11,45 Ofertă directă; 12,45 Gânduri de dimineață; 12,50 Galerie istorică; **13,00 Plin de viață** - s.; **13,30 Rămâne în familie** - s.; **14,00 Bate în lemn** - comed. -acț. SUA; **15,45 Xena** - s.; **16,30 Milady** - s.; **17,00 Ramona** - s.; **17,45 Inimi rănite** - s.; **18,15 Frumoasa din Acapulco** - s.; **18,40 Fiorella** - s.;19,30 Fapte; 20,00 Gură de copil - em. Friderikusz Sandor; 20,20 Multimilionar - conc. tv.; **21,00 Înger sălbatic** - s.; **21,30 JAG - Justiție militară** - s.; **22,30 Urmă fierbinte** - s.; 23,25 Cinematograful meu; 0,15 Bună seara, Ungaria; **1,00 Misiune periculoasă** - s.; 1,50 Mag. cultural

PRO 7

7,20 Taff magazin; **8,55 Cine-i bossul** - s.; 9,45 Talk, talk, talk; 10,10 Dinosaurii (7)- doc.; **10,25 Undercover Blues** - comed.-acț. SUA, 1993; **12,05 Matlock** - s.; **13,05 Bill Cosby show** - s.; **13,30 Roseanne** - s.; 14,00 Sam - magazin; 15,00 Talkshow-uri; 18,00 Taff - mag.; **19,00 Sabrina** - s.; **19,30 Fam. Bundy** - s.; **20,00 Simpsonii** - s.; 20,30 Galileo - mag.; 20,55 Știri, meteo; **21,15 Dosarele X** - s.; **22,15 Simpsonii** - s.; 22,45 Futurama - d.a.; **23,15 TV Total**; 0,15 Bullyparade; **0,45 Bun venit în L.A.** - nou, s. SUA 26/1

SAT 1

6,30 Matinal; 10,00 Shopping; **11,00 Zona lui Wolff** - s.; 12,00 Talkshow-uri; **16,00 Judecătoarea Barbara Salesch** - s.; **17,00 Chicago Hope** - s.; 18,00 Concurs TV; 18,30 Mag. regional; 19,00 Quiz Show; 19,30 Știri, sport, meteo; 20,00 Blitz-mag.; 20,40 Quiz Show; **21,15 Heli Cops** - s. acț. Germ. 2001; **22,15 SK Kölsch** - s. pol. Germ.; **23,15 Mila roșie** - s.; 0,15 Spiegel TV - reportaj; 0,50 24 de ore - reportaje; 1,20 Știri.

TV 5

13,05 100% Întrebări; 13,30 Jurnal; 14,05 Pus la punct; 15,00 Jurnal; **15,15 Primăvara** - s.; 17,00 Jurnal; 17,20 Invitatul TV 5; 17,30 Mediteraneo; 18,05 Piramide; 18,30 Întrebări pentru campion; 19,00 Jurnal TV 5; **19,15 Primăvara** - s.; 21,00 Jurnal Elveția; 21,30 Jurnal France 2; 22,05 Punctul; 23,15 Femeile - s.; 1,10 Jurnal Belgia

EUROSPORT

9,30 Curling CM: Finlanda-Germania; 10,45 Motorsport - American Le Mans; 11,45 Auto - NASCAR - Bristol; 13,00 Motorsport - Racing Weekend; 14,00 Moto - superbike Kyalami; 15,00 Tenis de masă; 16,00 Curling CM - Lausanne/Elveția: Germania-Rusia; 19,00 Eurosport Special - Watts show; 19,30 Fotbal - Eurogol magazin; 21,00 Curling CM - Germania-Canada în direct; 23,30 Curling CM: Germania-Rusia; 0,00 News Report; 0,15 Fotbal - Eurogol - magazin: Spania și Cupa Franței; 1,45 Eurosport Special - scenele săptămânii.

VĂ RECOMANDĂM

ANTENA 1
ora 19,45 Octopussy - acțiune

De data aceasta, Bond ne introduce în lumea spionajului internațional. Orlov, un general rus, plănuiește să pună stăpânire pe Europa. Amenință că va instala o bombă la o bază aeriană din Vestul Germaniei, astfel încât explozia să pară un accident. Ca rezultat al acestui dezastru, NATO va încheia un pact unilateral de dezarmare și Rusia va putea astfel să invadeze Europa. Rușii sunt ajutați de Kamal, un prinț afgan, care lucrează pentru superba Octopussy, o femeie de afaceri ce dirija totul de pe o insulă pustie de lângă India. Bond pleacă spre exotica insulă ca s-o convingă pe Octopussy să i se alieze, pentru ca împreună să salveze Europa de agresiunea sovietică.

VĂ RECOMANDĂM

PRIMA TV
ora 21,00 Vânătorul de recompense - acțiune

O echipă de asasini profesioniști, condusă de Eric Gauss pune stăpânire pe o firmă de contabilitate din Los Angeles. Fără nici o avertizare, întregul personal este ucis cu focuri de armă, cu excepția unui singur contabil, Paul Damone, care reușește să scape. În acest timp, într-un club de noapte din Boston, Johnny Damone capturează un criminal căutat de poliție. După ce capătă recompensa pentru capturarea răufăcătorului, Johnny pleacă spre Los Angeles. Aici intenționează să petreacă o scurtă vacanță împreună cu fratele său, Paul, dar ajungând la apartamentul acestuia, găsește casa înconjurată de ofițeri de poliție însărcinați să îl păzească pe acesta. Acum Johnny intră în acțiune...

Astăzi, în semifinalele C.N. de baschet masculin

ÎNCEPE LUPTA ÎN ȘOSEAUA „ȘTEFAN CEL MARE"

● Dinamo și West Petrom Arad pun miza pe finală

Iată că a venit și ziua semifinalelor în Campionatul Național de baschet masculin. După ce a trecut de „Poli" Iași, Dinamo dă piept cu West Petrom Arad, formația „petrolistă" eliminând - facil - „U" Carbochim Cluj. Așadar, astăzi, în Șoseaua „Ștefan cel Mare", la sala „Dinamo", cu începere de la ora 12,00, se dă startul în bătălia dintre cele două echipe. E primul meci, dintr-o serie de cinci, cu două la București, apoi două la Arad, iar dacă mai e nevoie, partida decisivă se va disputa în Capitală.

Indiscutabil, pentru West Petrom obiectivul e clar, pătrunderea în ultima fază a competiției. Președintele Dinu Puf a fost concret în declarații: **„Mergem la București, cu avionul, încă de joi după-amiază. Vreau să ne luăm - astfel - toate măsurile de precauție, pentru a nu se întâmpla vreun accident, iar jucătorii să sufere din această cauză. E elocvent exemplul de după meciul cu Dinamo, din sezonul regulat, când am avut probleme mari cu autocarul, iar la Arad am ajuns abia vineri, pentru ca sâmbătă să jucăm meci decisiv, în fața celor de la Vega Soced Ploiești. Ne trebuia victorie la cel puțin 17 puncte, însă acest lucru nu a fost posibil, iar pe final de meci chiar puteam pierde. Acum, pentru noi, se joacă - practic - finala campionatului. Dacă trecem de Dinamo, în ultimul act, evoluăm de trei ori acasă, un lucru - zic eu - extrem de important în economia finalei."**

De la arădeni vor lipsi Munteanu și Ifrim, cei zece care au făcut, ieri, deplasarea la București numindu-se: Vereș, Dehelean, Szijarto, Marjanovic, Alexe, Burlacu, Apostol, Spasojevic, Nikolic și Mazilu. Dintre aceștia, doar Dehelean este incert, însă se speră ca până la ora jocului să fie apt de a intra în teren, aruncările de trei puncte - „specialitatea casei" - putând face din el „arma secretă" a antrenorului Petricevic.

Dincolo, Dinamo nu are tot lotul valid, Mocanu și Helcioiu fiind ușor accidentați, aportul lor în primul „5" putând avea de suferit.

Meciul de astăzi, va începe la ora 12,00 și va fi arbitrat de cuplul Stelian Bănică (București) - Marius Udică (Craiova), iar comisar FRB, Ion Olaru. Mâine, de la ora 13,00, se va disputa al doilea meci, arbitri fiind - de această dată - Bogdan Bădilă (București) și Ioan Georgiu (Cluj). Comisar FRB: Nicolae Danețiu.

Așadar, astăzi și mâine, primele meciuri ale unei semifinale, față în față aflându-se Dinamo și West Petrom Arad. De la fața locului, un trimis special al ziarului nostru vă va ține la curent cu tot ce se întâmplă în aceste două jocuri.

LEO SFÂRA

Foto: V. MUSCA

Va fi Dehelean (în tricou de culoare deschisă) „arma secretă" a lui Dragan Petricevic?

Avancronica etapei

LA TRÂNTĂ CU LIDERUL

Altădată un adevărat derby, cu ușor avantaj de partea echipei fanion a Aradului, „duelul" dintre F. C. Baia Mare și UTA pare a se fi transformat într-un joc de-a șoarecele și pisica, cu gazdele în rolul felinei. Maramureșenii se află cocoțați pe prima poziție a ierarhiei Diviziei B - seria a II-a, având la activ doar două înfrângeri și vizează - fără doar și poate - un loc în elita fotbalului românesc, în timp ce Bătrâna Doamnă se afundă tot mai mult în anonimat, fiind departe de împlinirea visului tuturor arădenilor, revenirea în Divizia A. În atare condiții, partida de sâmbătă, din „Dealul Florilor", are un favorit cert, echipa gazdă, arădenilor revenindu-le sarcina să creadă în propriile forțe (atâtea câte există) și să profite de o eventuală zi nefastă a celei mai în formă echipe din serie.

Datele problemei nu sunt tocmai simple în tabăra „textilistă", antrenorului Francisc Tisza fiindu-i foarte greu să motiveze o echipă ce s-a văzut prădată de două puncte, după ce avusese un avantaj de două goluri pe tabela de marcaj. Vorbim despre partida cu Olimpia Satu Mare, când unii fotbaliști nu s-au ridicat la nivelul așteptărilor, dar ce-a fost, a fost. La Baia Mare va fi un alt joc, o posibilitate pentru jucătorii în cauză de a se revanșa în fața suporterilor, dând întreaga măsură a valorii lor. Din păcate, evoluțiile unor titulari indiscutabili: Todea, Panin, Buhuș, A. Popescu sau Luca ar putea fi influențate de faptul că se află la doar un „galben" de suspendare, iar în situația actuală meciurile de pe teren propriu par a fi mai importante. Zaha nu va avea astfel de probleme, pentru că el „stă" datorită cumulului de cartonașe galbene chiar săptămâna aceasta, urmând să-și facă reintrarea în partida de la Arad, împotriva celor de la Drobeta Turnu Severin. Accidentat în jocul cu Olimpia, atacantul Rudy Rancz este incert pentru „ciocnirea" cu liderul, dar soluții în linia de atac a UTA-ei există. Iată-i pe cei unsprezece „albroșii" ce ar putea intra pe gazon sâmbătă: **Huțan-Mogoșanu, Găman, Porumboiu, Panin-Buhuș, Luca, Todea, Ciubăncan, Drida-A. Popescu (Fabian).**

De cealaltă parte, gruparea din Baia Mare se confruntă și ea cu câteva probleme de efectiv, în condițiile în care Cremenițchi, Cristian Țiplea și Sabău sunt accidentați (doar primul dintre ei având ceva șanse să evolueze mâine), iar Bumb este suspendat. Principalul atu al gazdelor se numește Negrean, golgeterul la zi al Diviziei B - seria a II-a, cu 13 reușite, dar echipa pregătită de Ioan Tătăran mai are în componență și alți jucători capabili să facă diferența în teren. Aceștia ar putea fi **Pap-Deac-Pelecaci, Claudiu Țiplea (Cremenițchi), Marinceanu, Molnar-Abălașei, Vereș, Ghenți, Pașcovici-Negrean, G. Bar.**

Se pare că vor exista și unele probleme cu calitatea gazonului, având în vedere faptul că la mijlocul acestei săptămâni a nins la Baia Mare.

Meciul va fi arbitrat de o brigadă condusă de Robert Ghioane (Bacău), la centru, ajutat de Ștefan Martin (Onești) și Daniel Diaconu (Bacău). Observator din partea FRF este dl. Tiberiu Demian din Zalău.

Restul rundei a XXI-a programează întâlnirile: Olimpia Satu Mare - Drobeta Turnu Severin; Extensiv Craiova-FCM Vâlcea; CSM Reșița-UFC Craiova; UM Timișoara-Apulum Alba Iulia; ASA Tg. Mureș-Poli Timișoara; Corvinul Hunedoara-Jiul Petroșani. Pandurii Tg. Jiu și F. C. Bihor stau.

CĂLIN MNERIE

PROGRAMUL COMPETIȚIILOR

● **FOTBAL.** Sâmbătă, ora 11,00 pe stadionul Astra, în cadrul Diviziei C, are loc meciul: **ACU Astra Arad-Universitatea Cluj.**

● În Divizia D, **sâmbătă, ora 11,00:** Șoimii Lipova-Tricotaje Ineu, **de la ora 15,30:** U. Arad-Victoria Nădlac, Romvest-Frontiera Curtici, CPL-Șoimii Pâncota, Comera-Tricoul Roșu, Crișana Sebiș-Șiriana Șiria, Păulișana Păuliș-Gloria Arad. Crișul Chișineu-Criș stă.

● În „Onoare", **Seria A:** Telecom Arad-Sânleani, Ghioroc-Șimand, Felnac-Zimand Cuz, Bârzava-Macea, Dorobanți-Iratoș, Șeitin-Satu Mare, Sântana-Pecica. **Seria B:** Apateu-Șicula, Armonia Ineu-Socodor, Beliu-Dinamo Sebiș, Moneasa-Nădab, Șepreuș-Gurahonț, Zărand-Țipari, Dezna-Berechiu.

● În „Promoție", **Seria A:** C. Săvârșin-Sânpetru German, Secusigiu-Vinga, Mùnar-Frumușeni, Zăbrani-Căpâlnaș, Mănăștur-Cruceni, Fântânele-V. Săvârșin. Echipele Mailat și Ususău stau. **Seria B:** Olari-Glogovăț '99, Zimandu Nou-Cermei, Sintea Mare-Covăsânț, Seleuș-Agrișu Mare, Dud-Drauț, Comlăuș-Nadăș, Chereluș-Horia. **Seria C:** Craiva-Hălmagiu, Gurba-L. Teuzului, Bârsa-Vârfurile, Dieci-Buteni, U. Sebiș-Hășmaș. Echipele Cil și Bocsig stau.

● **HANDBAL.** Sâmbătă, ora 11,30, la Sala Sporturilor „Victoria" are loc meciul de handbal: **Univ. Pro Mureșul Arad-CSM Reșița** (Divizia A masculin).

● Sâmbătă, ora 13,00: AS Avram Iancu Arad-CSS Tr. Severin (jun. II/f).

● Duminică, ora 11,30: LPS CSS Arad-CSS Unirea Cluj.

De la toamnă

PÂNCOTA, SOCODOR ȘI VLADIMIRESCU S-AR PUTEA MUTA ÎN JUDEȚUL BIHOR!

Deși pare incredibil la prima vedere, zvonul prinde contur pe zi ce trece. Din discuțiile purtate cu repezentanți ai acestor cluburi, a reieșit că Șoimii Pâncota, Vulturii Socodor și A.S. Vladimirescu studiază posibilitățile legale de a se afilia, din toamnă, fotbalului bihorean. Prin eventuala mutare în județul vecin, echipele cred că vor scăpa de atacurile ajefiștilor și vor fi lăsate să joace fotbal. De asemenea, ele nădăjduiesc că problemele lor vor fi judecate după unul și același regulament, nu precum la AJF Arad.

Dacă cele trei echipe - poate se vor găsi și altele - vor reuși să își facă „mutația" la Bihor, fotbalul din județul nostru ar primi o palmă. Adică, cei din fruntea lui. Și poate, atunci, se vor sesiza și alții. De pe la Federație...

D. SCRIDON

Atletism - veterani

ARADUL ARE CINCI CAMPIONI NAȚIONALI

La sfârșitul săptămânii trecute, la București, s-a desfășurat Campionatul Național de atletism în sală, rezervat veteranilor, la care sportivii arădeni au obținut rezultate deosebite, ținând cont de statutul lor. Dar iată-i pe cei cinci campioni naționali ai Aradului...

■ **Lucian Neagu** (legitimat la Comera) - dublu campion, la 60 m și 200 m

■ **Gheorghe Bogdan** (CS Astra) - la 400 m

■ **Gheorghe Moșion** (CSM Conar) - la 800 m

■ **Elena Avram** (CS Astra) - la 3000 m

■ **Mircea Bucoasă** (CSM Conar) - la 3000 m

Îi felicităm și le dorim cât mai multe rezultate de acest gen.

D. SCRIDON

Selecție pentru atletismul de performanță

Din inițiativa CSS Arad, CSM Conar, DJTS și a Universității de Vest „Vasile Goldiș" Arad, se organizează un concurs județean de aruncare a mingii de oină în vederea selecției pentru atletismul de performanță. Concursul va avea loc pe Stadionul „Gloria" în ziua de **vineri, 30 martie, ora 11** și sunt așteptați să se prezinte elevi din toate școlile din județul Arad, băieți și fete, născuți în 1986 și mai mici, care se vor legitima cu carnetul de elev (cu poză) și buletin de identitate sau certificat de naștere.

Se vor acorda premii astfel:

◆ locul I - 1.000.000 lei ◆ locul II - 500.000 lei ◆ locul III - 300.000 lei.

Cei selecționați vor avea asigurată școlarizarea în Arad, cazare și masă gratuit, precum și condiții optime de pregătire în atletism.

ȘAH

Direcția Județeană pentru tineret și sport Arad, prin Comisia județeană de șah face cunoscut că organizează „Cupa primăverii", ediția a II-a, pentru toate categoriile de sportivi, inclusiv școlari.

Competiția se va desfășura pe două grupe valorice:

Grupa 1 - pentru sportivii de categoria I și mai mari. În această grupă se poate obține norma de candidat de maestru.

Grupa 2 - pentru sportivii fără categorie precum și pentru cei de categorii III și II. În această grupă se poate obține categoria III și II precum și normă de categoria I.

Competiția se organizează la sediul Casei de Ajutor Reciproc a Pensionarilor din Arad, din Piața Avram Iancu nr. 21.

Ședința tehnică va avea loc în ziua de luni, 2 aprilie, ora 17. Posesorii de carnete de legitimare sunt rugați să se prezinte cu carnetele. Neprezentarea la ședința tehnică atrage anularea dreptului de participare la competiție.

REACȚII LA CALD DUPĂ MECIUL GEORGIA-ROMÂNIA

Atacantul Adrian Ilie a declarat, joi, pentru Pro TV, pe Aeroportul Internațional Otopeni, după întoarcerea de la Tbilisi, că reprezentativa României mai are șanse să se califice direct la Cupa Mondială din anul 2002, în cazul în care selecționata Italiei nu va înregistra rezultate bune în ultimele trei partide din grupa a VIII-a a preliminariilor.

"Am reușit un meci foarte bun și, de aceea, va trebui să mergem pe aceeași linie și să obținem patru victorii din tot atîtea meciuri. Avem șanse la primul loc, însă trebuie să așteptăm greșeala italienilor. Șansele sunt mai mari pentru locul al doilea, dar va trebui să avem încredere în noi pînă la capăt", a spus Adrian Ilie.

Adrian Ilie s-a accidentat în minutul 21 al partidei pe care selecționata României a câștigat-o, miercuri, la Tbilisi, cu scorul de 2-0 (0-0), în fața reprezentativei Georgiei cînd a încercat să preia un balon în marginea careului formației gazdă și a cerut să fie schimbat. El a fost înlocuit de Marius Niculae. Medicul echipei "tricolore", Pompiliu Popescu, a declarat că Adrian Ilie are o leziune fibrilară a mușchilor ischiogambieni de la coapsa dreaptă, motiv pentru care va fi indisponibil patru săptămîni.

Antrenorul reprezentativei României, Ladislau Boloni, a declarat că este foarte bucuros pentru victoria obținută de echipa națională. "Această victorie reprezintă un mic pas înainte al selecționatei României. Nu am fost dezamăgit de prestația echipei în meciul pierdut contra Italiei", a precizat Boloni.

Cristian Chivu a spus că a fost foarte surprins de decizia lui Boloni de a-l desemna căpitan al echipei naționale. "Nu credeam că voi fi căpitanul reprezentativei României. Această veste am primit-o înaintea începerii partidei. M-am simțit mai responsabil ca niciodată. Asta înseamnă că sunt un exemplu pentru cei tineri", a adăugat Chivu, care a precizat că, la începutul meciului, s-a lovit la genunchi, însă a putut continua jocul, deoarece nu a fost vorba de nimic grav.

Portarul Bogdan Stelea a declarat că reprezentativa României a jucat foarte bine partidele cu selecționatele Italiei și Georgiei. Stelea a precizat că echipa "tricoloră" are mari șanse de a ocupa poziția a doua a clasamentului Grupei a VIII-a. "Nu putem compara ca stil de joc echipele Italiei și Georgiei. În meciul cu italienii, am fost puțin naivi, am fost lipsiți de șansă, dar ne-a dezavantajat și starea terenului", a adăugat jucătorul român.

NOU! NOU! NOU!

ACUM SI IN ARAD!

- INSTALATII RECEPTIE SATELIT DIGITALE
- RECEPTOARE DIGITALE
- LNB-uri
- PARABOLE
- ROTOARE
- MODULE ACCES
- CARTELE - SECA si VIACCESS

PESTE 500 DE CANALE DIGITALE LA CEA MAI BUNA CALITATE !!!

Relatii la tel. 093/180 870 sau la sediul firmei B-dul Revolutiei nr. 83

eta - 2u computer

- Calculatoare
- Imprimante
- Retele
- Soft
- Service

OFERTĂ SPECIALĂ

CARCASĂ ATX 230W
PLACA DE BAZĂ
Acorp ALI Bus 100 At/ATX
AMD K6-2 500MHz + cooler
HDD 10.2GB UDMA
Placa Video S3 Trio 4 MB
FDD 3,5"/1.44MB
SDRAM 32MB PC100
MONITOR 15"
TASTATURA
MOUSE + PAD

399 USD + TVA

ARAD, CLOSCA 2
Tel./Fax.: 251838
INTRARE DE PE B-DUL REVOLUTIEI

OFERTĂ PROMOȚIONALĂ !

CONSTRUCTION HOUSE
str. Pãdurii nr. 49
TEL : 254.457

VINDE EN-GROS :

- PAL 16 mm - 169.000 lei
- PAL 18 mm - 185.000 lei
- PLACAJ FAG 4mm - 185.000 lei

TVA inclus

precum şi toată gama de grosimi

PLATA ÎNTRE 7-30 ZILE

în funcție de cantitate

ATENTIE AGRICULTORI !
S.C. ECOCHEM S.A. vinde la preturi avantajoase
-erbicide: Icedin, Ottisan, Granstar, DMA6, Atranex, Trifurex, Pantera, Pivot, Metriphar, Goal etc.
-fungicide: Vondozeb, Topsin, Shavit, Folpan, Merpan, Microthiol, Zeamă Bordeleză, Curzate Manox etc.
-insecticide: Diazol, Tolstar, Thionex, Omite, Actelic etc.
-biostimulatori + îngrăsăminte foliare: Atonik, Cropmax, Murtonik etc.
-folie solarii grecească: garantie 3-5 ani;
FACEM CONTRACTE AVANTAJOASE !
STR. PETRU RARES NR.81-GRĂDISTE TEL.270 145

PRIMĂRIA
orașului Chișineu-Criș

organizează licitație publică **pentru vânzarea suprafeței de 2 ha teren,** amplasat în satul Nădab lângă D.N. 79 Arad-Oradea, în vederea construirii unei hale industriale destinată producției de încălțăminte. Licitația va avea loc în ziua de marți, 17 aprilie 2001, ora 10,00, la sediul Primăriei orașului Chișineu-Criș. Relații la telefon 057-520.098.

(6556018)

Consiliul de Administrație al
S.C. LAURUL S.A. Gurahonț

CONVOACĂ ADUNAREA GENERALĂ A ACȚIONARILOR

în data de 13.04.2001 la ora 9 la sediul societății.

ORDINEA DE ZI:
- ▼ Raportul de gestiune al Consiliului de Administrație
- ▼ Raportul Comisiei de cenzori
- ▼ Aprobarea bilanțului contabil pe anul 2000
- ▼ Diverse

Președintele Consiliului de Administrație
Micula Cătălin

Prințesa MAGIEI ALBE

ELVIRA este în Arad

la cerere pentru a vindeca multe persoane cu diferite boli și probleme sufletești.

Această doamnă a reușit să trateze boli diferite cum ar fi: epilepsie, impotență, scoate argintul viu, face bine și tratează boli de piele, aduce noroc și prosperitate în case și afacerile oamenilor; alină suferința trupească și sufletească în orice situație gravă.

Dacă doriți să o contactați pe CEA MAI AUTENTICĂ TĂMĂDUITOARE
ELVIRA
o găsiți la numărul de telefon **093.769.216** sau la **057/252.351.**

Sunt Adi Nistor din Craiova și îmi fac viața publică la ziar în speranța că voi ajuta și alte persoane care au probleme și să le rezolve; de la vârsta de 16 ani mă lupt cu boala EPILEPSIE. Am umblat pe la mulți medici din țară dar rezultatele au fost inutile. Am citit despre această doamnă Elvira într-o revistă PARANORMALE de Ion Țugui. Am apelat și eu la această doamnă cu disperare și iluzii de la prima ședință doamna Elvira cu puteri paranormale și cu harul magiei albe m-a vindecat și mă simt foarte bine și îi aduc mii de mulțumiri, spor la treabă și putere de muncă. **Telefon: 093.769.216, 252.351.**

Sunt Matei din Lugoj și cei care aveți probleme asemănătoare o puteți contacta la telefon **093.769.216, 252.351.**

Neluțu Blaga din Oradea aduce mii de mulțumiri doamnei Elvira. Am 31 ani - necăsătorit am fost la mai mulți preoți din țară unde mi-au spus că am cununiile legate. Am ajuns la această doamnă, mi-a desfăcut cununiile la prima ședință, acum sunt căsătorit și foarte fericit. **Telefon 093.769.216, 252.351.**

Mă numesc Ghiță și sunt din Timișoara. Am avut mai multe firme, dar am ajuns în pragul falimentului. Am auzit de d-na Elvira de la un coleg. Ajungând la aceasta, îi aduc mii de mulțumiri, fapt pentru că la prima ședință mi-a adus spor și prosperitate și îmi merge bine. **Relații la telefon 093.769.216, 252.351.**

Mă numesc Teodor din Vladimirescu, am o situație foarte bună. Am fost despărțit doi ani de soție și cei trei copii. Ajungând la această doamnă, mi-a redat viața dinainte – m-am împăcat cu soția, m-am mutat înapoi la familie. Aduc mii de mulțumiri doamnei Elvira.

SUNAȚI CU ÎNCREDERE LA TELEFON
093.769.216, 252.351.

(5914956)

PYROSTOP

ARAD, Str. Banu Mărăcine nr. 1
Tel/Fax:233281; 094-525048

Vă oferă:

- Sisteme de alarmă antiefracție și antiincendii
- Sisteme de televiziune circuit închis
- Sisteme de control acces
- Sisteme de interfonie pentru locuințe și birouri
- Geamuri TERMOPAN
- Mobilier din sticlă colorată
- Sticlă ornamentală realizată la comandă

Monitorizarea sistemelor de alarmă prin dispeceratele ARCONS SECURITY și POMPIERII MILITARI

DAME de companie

În Arad, tinere sexy, rafinate, oferă companie, contacte și masaj erotic.

Informații și programari 24h/24h la tel.: 8-911-77

FRANCKMAR
SERVICE AUTORIZAT RAR

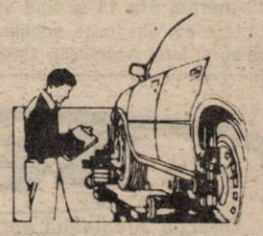

execută:
- reparații mecanice
- reparații electrice
- tinichigerie
- vopsitorie

SERVICE-ul oferă următoarele FACILITĂȚI:
- *SCHIMB DE ULEI GRATUIT pentru clienții care cumpără uleiul și filtrul de ulei de la service. Prețul la ulei și la filtru este preț de importator*
- *TEST MOTOR GRATUIT pentru reviziile periodice*

la toate tipurile de autoturisme: **DAEWOO, OPEL, AUDI, VW, TOYOTA, DACIA, OLTCIT ETC.**

De asemenea comercializează **ANVELOPE** pentru autoturisme și camioane din gama
BARUM - CONTINENTAL - SEMPERIT - PIRELLI - MICHELIN - MONTANA
Pentru autoturisme montarea și echilibrarea este GRATUITĂ !!!

Apelați cu încredere la serviciile noastre în Arad, str. Andrei Șaguna, nr. 16; tel. 251179.

CORPUL EXPERȚILOR CONTABILI ȘI CONTABILILOR AUTORIZAȚI DIN ROMÂNIA

FILIALA ARAD

Situația

Experților contabili, contabililor autorizați și societăților de profil, membrii înscriși în tabloul Corpului Experților Contabili și Contabililor Autorizați din România - Filiala Arad, în condițiile prevederilor Legii 186/1999 cu drept de a desfășura activități specifice profesiei contabile liberale, așa cum sunt prezentate la art. 6 și 9 din O. G. 65/1994 aprobată prin Legea 42/1995.

C.E.C.C.A.R. Filiala Arad

SITUAȚIA CUPRINZÂND MEMBRII ÎNSCRIȘI ÎN TABLOUL CORPULUI

persoane juridice, autorizate a desfășura activitățile prevăzute la art. 6 și 9 din O. G. 65/1994, așa cum este reglementat la pct. 7 (3) din Legea 186/1999

Partea a IV-a B persoane juridice de profil

Nr. crt.	Denumire	Sediul	Telefon	Reprezentant
1.	S. C. ACTUAL EXPERT SRL	B-dul N. Titulescu Bl. 308 sc. A ap. 5	279297	Chiș Sofia
2.	S.C. ALEX CONT SRL	Micălaca bl. 305 sc. C ap. 14	267803	Popa Marioara
3.	S. C. ALFA CONT SRL	Str. Dragalina nr. 2	251417	Han Rodica
4.	S. C. AR-CONTSULT SRL	P-ța Acad. Caius Iacob nr. 17 bl. I ap. 3	270411	Vasi Emil
5.	S. C. ARIZO SRL	Al. Agnita nr. 3 bl. G sc. A ap. 8	213079	Bugariu Maria
6.	S. C. AUDIT CONT SRL	Str. Spitalului bl. 1 sc. A ap. 4	254528	Kotta Gelu
7.	S. C. BOS STAR SRL	Str. Abrud nr. 54	279759	Vesa Daniela
8.	S. C. BRIAMA SRL	Str. Mihai Eminescu nr. 31 ap. 10	280800	Marcoci Brian
9.	S. C. CONSULTAX SRL	Str. Ep. Roman Ciorogariu nr. 122	094/510495	Golovescu Susana
10.	S. C. CONSULTING SRL	Str. Gh. Magheru bl. 304 sc. C ap. 18	259559	Tamaș Viorica
11.	SC CONT AUDIT EXPERT SRL	Al. Ulise bl. Y11 sc. D ap. 6	243183	Ciuce Pavel
12.	SC CONT CONSULTING SRL	Str. Liliac nr. 6	093/735585	Pisău Erika Simona
13.	S. C. CONT EXPERT SRL	Str. Griviței nr. 107	257775	Sîrbu Cornelia
14.	S. C. CONTA FIX SRL	B-dul V. Milea nr. 55-57	213378	Cismaș Gloria
15.	S. C. CONTA SERVICE SRL	Cal. A. Vlaicu bl. Z27 sc. B ap. 15	211784	Igrișan Sidonia
16.	S. C. CONTAB 2000 SRL	Str. Alba Iulia nr. 9	265182	Pârvu Ion
17.	S. C. CONTABIL & LEX SRL	Calea Aurel Vlaicu bl. I 9 ap. 27	289266	Coraviță Valeria
18.	S. C. CONTARGO SRL	P-ța UTA bl. U6 sc. A ap. 4	289356	Sărăndan Ana
19.	SC CONTA-RO SRL	Str. Mozart nr. 2Q	211114	Secui Rodica
20.	S. C. CONTSTERO SRL	Str. M. I. Antonescu bl. 47 bl. L4 ap. 1	270483	Gașpar Stela
21.	S. C. COSTI SRL	P-ța UTA bl. U5 sc. A ap. 3	289818	Costi Boby
22.	S. C. CRIROX C. E. SRL SEBIȘ	Sebiș str. Victoriei nr. D-1	420285	Șchiop Norica
23.	S. C. D&D EXPERT CONT SRL	B-dul Lenin nr. 33-37, ap. 36	092/624791	Neamțiu Daniela
24.	S. C. DANNY'S CONT SRL	Aleea Tomis nr. 1 bl. X6 sc. D ap. 33	246345	Beniuc Daniela
25.	S. C. DECONT C. L. SRL	Str. Vaslui nr. 15 Bl. 727 ap. 4	262641	Comloșan Livia
26.	S. C. ECONOMIC SRL	Micălaca bl. 310 sc. C ap. 5	279840	Cighi Elena
27.	S. C. EPADATE SRL	C. A. Vlaicu bl. Z22 Sc. B ap. 2	289340	Ardelean Dorel
28.	S. C. EUROCONT GRUP SRL	Str. Prieteniei nr. 2 bl. 112 ap. 4	259902	Roșianu Eugenia
29.	S. C. EUROEXPERT SRL	Str. Lipovei nr. 2	259526	Imbre Emilia-Stela
30.	S. C. EXPCONT SRL	Str. Gh. Doja nr. 35 B	094/479530	Neamțiu Gheorghe
31.	S. C. EXPERT CONT SRL	Str. Horia nr. 7 et. 1	213073	Crișan Ludovica
32.	SC EXPERT PLUS SRL	Str. Magheru bl. 303, sc. B, ap. 17	259740	Anghel Dana
33.	S. C. FINANCES SRL	Micălaca bl. 547/a	092/911616	Ardelean Teodor
34.	S. C. FINANCIAL CONSULTING SRL	Str. Livezilor nr. 55	212595	Pui Viorel
35.	S. C. FINANCIAL SRL	Aleea Hipocrat nr. 13	274477	Vizental Boris
36.	S. C. FINCOM SRL	Str. Prieteniei nr. 7 bl. 132 ap. 7	219393	Lupcsa Maria
37.	S. C. FINEX CONSULT SRL	Str. Soarelui nr. 9	095/532096	Mihu Ana
38.	SC GENERAL MEDIA CONSULT SRL	Str. I. Maniu nr. 12-18 sc. A ap. 12	212595	Pui Viorel
39.	SC KITY CONTAB SRL	Str. Bihorului bl. B 2-3 ap. 2	095/127150	Hărdălău Ghizela
40.	SC NOVA VEST SRL	Cal. A. Vlaicu bl. 1-1 ap. 7	273996	Rusu Leana
41.	S. C. ONEȚ COM SRL	Str. Mehedinteanu nr. 14	212382	Oneț Rodica
42.	S. C. PRO EXPERT SRL	Al. Azuga bl. F sc. B ap. 18	250817	Bitang Viorica
43.	S. C. RADICAL SRL	Str. Banu Mărăcine bl. 1 ap. 16	092/402201	Știubea Maria
44.	S. C. RADU & POPESCU SRL	Bd. Decebal nr. 2-4	280928	Radu Ovidiu
45.	S. C. SERV CONT TOTAL SRL	C. A. Vlaicu bl. Z 24 sc. F ap. 8	241556	Covaci Cleopatra
46.	S. C. TISUCONTAB SRL	Bd. M-șal I. Antonescu nr. 42 ap. 10	235346	Tisu Mirela
47.	S. C. VIA SRL	St. Bihorului nr. 13 bl. B3 ap. 13	222026	Faur Vida
48.	S. C. VIENA C. E. SRL	SEBIȘ Str. Viilor	093/343937	Verebeș Nicolița

C.E.C.C.A.R. Filiala Arad

SITUAȚIA CUPRINZÂND MEMBRII ÎNSCRIȘI ÎN TABLOUL CORPULUI

la data de 23 MARTIE 2001, conform Legii 186/1999

EXPERȚI CONTABILI

Nr. crt.	Nume și prenume	Nr. carnet	Adresa	Telefon
1.	Amzulescu Marius	15590	Arad, Str. G. Coșbuc nr. 51	256319
2.	Anghel Dana Simona	7628	Arad, Str. C. Davila 9-11/10	250454
3.	Ardelean Vlaicu	68	Arad, Str. G. Coșbuc nr. 2, ap. 4	257059
4.	Ardelean Dorel	7556	Arad, C.A. Vlaicu, bl. Z22, sc. B, ap. 2	289340
5.	Ardelean Maria Editha	7557	Arad, C.A. Vlaicu, bl. Z22, sc. B., ap. 2	289340
6.	Ardelean Teodor	44	Arad, Bd. Iuliu Maniu nr. 17-25, bl. D	237418
7.	Avram Lidia	71	Arad, Str. Soarelui nr. 5, ap. 6	280669
8.	Băltărețu Monica	45	Arad, Str. Teiului nr. 6, ap. 2	282765
9.	Ban Szilvester Olga	7560	Arad, P-ța M. Nicoară nr. 7, ap. 2	282367
10.	Belean Pavel	73	Arad, Str. Voinicilor nr. 12	259610
11.	Berce Mariana Zorița	7562	Arad, P-ța Mioriței nr. 38, bl. 180, ap. 12	259582
12.	Bitang Petru	77	Arad, Str. I. C. Brătianu nr. 10A	251659
13.	Bitang Viorica	78	Arad, Al. Azuga nr. 1, bl. F, sc. B, ap. 18	250817
14.	Bonczidai Elisabeta	15591	Arad, C. A. Vlaicu, bl. A5, ap. 6	248331
15.	Buta Octavian	7545	Arad, P-ța Catedralei nr. 10	219391
16.	Cameniță Dimitrie	47	Arad, Str. O. Goga nr. 52	250488
17.	Chiș Sofia	49	Arad, Bd. N. Titulescu, bl. 329, sc. B, ap. 11	279297
18.	Cighi Elena Liana	91	Arad, Str. Păstorului nr. 16	279840
19.	Cighi Vasile	92	Arad, Str. Păstorului nr. 16	279840
20.	Ciuce Pavel	88	Arad, Al. Ulise, bl. Y11, sc. D, ap. 6	243183
21.	Coana Florin	7574	Arad, Str. Diaconu Coresi nr. 23	287693
22.	Coraviță Valeria		Arad, C.A. Vlaicu, bl. I-9, ap. 27	289266
23.	Costi Ana Ecaterina		Arad, Str. Dr. I. Suciu, bl. 19, sc. B, ap. 8	222962
24.	Costi Boby	50	Arad, Str. Dr. I. Suciu, bl. 19, sc. B, ap. 8	222962
25.	Covaci Cleopatra	11221	Arad, Str. Șiriei nr. 9	263685
26.	Crișan Ludovica	7579	Arad, Str. B. Mărăcine nr. 4, bl. 2, sc. A, ap. 19	212135
27.	Cziszter Ana-Maria	15592	Ch-Criș, Str. Plevna nr. 10	520768
28.	Delamarian Ana Marcela	12592	Pecica nr. 1331	322
29.	Furca Teodora	12566	Arad, Str. Horia nr. 2, sc. A, ap. 5	253327
30.	Furtună Elena	7591	Arad, C.A. Vlaicu, bl. X42, sc. A, ap. 19	233213
31.	Ghib Ioan	7592	Arad, Str. S. Balint nr. 7, bl. B, sc. A, ap. 2	253039
32.	Golovescu Susana	7595	Arad, Faleza Sud, bl. 58, sc. B, ap. 15	258627
33.	Halic Mircea	15593	Gurahonț, sat Iosaș nr. 129	
34.	Han Rodica Elena	113	Com. Șofronea nr. 153	416247
35.	Horge Gabriela	15594	Arad, Aleea Răsărit nr. 3, bl. 21, ap. 15	231244
36.	Iancău Mircea	12572	Arad, Bd. Revoluției nr. 26-38	257575
37.	Igrișan Sidonia	7599	Arad, C.A. Vlaicu, bl. Z22, sc. B, ap. 15	093226853
38.	Iliescu Corina	15595	Arad, Str. Cetinii, bl. 340, sc. B, ap. 8	265570
39.	Imbre Emilia Stela	11228	Arad, Str. Abrud nr. 25B	259323
40.	Ivan Lucian	124	Arad, P-ța Caius Iacob, bl. R, sc. C, ap. 19	233106
41.	Jebelean Gavril	126	Arad, Str. Miron Costin, bl. 15, ap. 3	252630
42.	Kotta Gelu	128	Arad, Str. Spitalului, bl. 1, sc. A, ap. 4	237409
43.	Kugliș Ana	7605	Lipova, Str. Ștefan cel Mare nr. 2bis	562528
44.	Leonte Pompiliu		Arad, Str. T. Vladim. 41-43, bl. A1, ap. 12	254948
45.	Licuța Romulus	7548	Arad, Str. Domei nr. 4	283236
46.	Maeresc Romeea	12577	Arad, Str. Dreptății, bl. 715, sc. A, ap. 1	265588
47.	Măguran Irina	15180	Ch-Criș, Str. Prunului nr. 25	281960
48.	Marc George	11231	Arad, Str. Gh. Barițiu nr. 6	231035
49.	Marcoci Brian	15596	Arad, Str. Dr. I. Rațiu nr. 83	
50.	Martinescu Liviu	56	Arad, Bd. Praporgescu 25, bl. 18, ap. 11	255501
51.	Mateș Dorel	57	Lipova, Str. Dragalina nr. 12	561513
52.	Medrea Gheorghe	58	Arad, P-ța Sporturilor nr. 8, bl. 23, ap. 18	231818
53.	Mihăescu George	138	Arad, P-ța Mihai Viteazu nr. 13, ap. 3	250064
54.	Mihai Stelian	12580	Arad, Str. Hațeg, bl. 5/III, sc. A, ap. 31	241319
55.	Mihu Ana	7620	Sat Cicir nr. 57	092532096
56.	Mladin Eugenia	11232	Arad, Str. Horia nr. 10, bl. H2, ap. 4	252788
57.	Moga Aurel Nicolae		Ineu, Str. Decebal nr. 2A, ap. 7	093391098
58.	Morar Lucia	7621	Arad, Str. V. Milea nr. 43A	237785
59.	Mut Maria	12582	Arad, Micălaca, bl. 347, sc. A, ap. 8	267467
60.	Neamțiu Gheorghe	142	Arad, Str. Gh. Doja nr. 35A	270370
61.	Neamțiu Daniela	7625	Arad, Str. Mircea Stănescu nr. 2	240282
62.	Nicolaescu Cristina	15122	Arad, Micalaca, bl. 337, sc. A, ap. 4	263880
63.	Ototoc Lenuța	149	Arad, P-ța UTA, bl. U5, sc. C, ap. 10	289345
64.	Panduru Gheorghe	60	Arad, P-ța Gării nr. 3, bl. D, sc. A, ap. 16	251536
65.	Paraschiv Aurel	7629	Arad, P-ța Mioriței nr. 35, bl. 177, sc. B	259445
66.	Pârvu Ion	7630	Arad, Str. Alba Iulia nr. 9, bl. 540, ap. 15	265182
67.	Păsărilă Olga		Arad, Str. V. Goldiș nr. 18	282872
68.	Petran Traian	13122	Arad, Str. Parașeni, bl. B1-2, sc. 1, ap. 3	283581
69.	Petrilă Petru	61	Arad, Bd. I. Maniu, bl. P2, ap. 24	235934
70.	Petriș Ioan	62	Arad, Str. Domei nr. 56, ap. 3	280656
71.	Pârvu Ortanța		Arad, Str. Alba Iulia nr. 9, bl. 540, ap. 15	265182
72.	Podea Din Ioan	63	Arad, Bd. Magheru, bl. 331, sc. B, ap. 8	093334071
73.	Pop Moldovan Dionisie	151	Arad, Str. Gh. Popa, bl. H5, ap. 6	256740
74.	Popa Maria	7638	Arad, Al. Ulise nr. 5, bl. Y11, sc. A, ap. 11	289533
75.	Popa Mărioara	152	Arad, Str. Lăstun, bl. 305, sc. C, ap.16	267803
76.	Popescu Laurențiu Mihai	15598	Arad, Str. B. Mărăcine nr. 11, bl. 7, ap. 14	252725
77.	Popovici Maria Ana	7640	Arad, Str. Poetului nr. 89, bl. P4, ap. 3	249535
78.	Popovici Mihaela	15599	Arad, Micălaca, bl. 141, sc. B, ap. 1	
79.	Prisăcaru Elena	7641	Arad, Str. Săvârșin nr. 6, bl. 173, sc. B, ap. 41	263643
80.	Radu Ovidiu	12593	Arad, Str. Splaiul Tei nr. 8	210346
81.	Raitar Vasile	13123	Arad, Str. D. Bolintineanu 9, sc. A, ap. 3	255206
82.	Razman Pavel	65	Arad, Splaiul Tei nr. 11, ap. 6	284330
83.	Roșianu Eugenia	153	Arad, Str. Prieteniei, bl. 135, sc. A, ap. 10	262092
84.	Rusanda Marian	155	Arad, Al. Ulise, bl. Y9B, sc. A, ap. 16	244709
85.	Rusu Leana	12595	Arad, C.A. Vlaicu, bl. B1-1, ap. 7	273996
86.	Sabău Cornel	156	Arad, Str. Ghiba Birta, bl. 40, sc. C, ap. 5	223588
87.	Șchiop Norica	159	Sebiș, Str. Oituz nr. 9	420970
88.	Șerb Doina Mona	11239	Arad, Str. A. Iulia 11, bl. 541, sc. B, ap. 6	264159
89.	Șerban Vasile	12539	Arad, Str. S. Popa nr. 36, bl. 226, sc. A, ap. 11	262254
90.	Sârbu Cornelia	7648	Arad, Str. Griviței nr. 107	257775
91.	Știubea Maria	12561	Arad, Str. Ghiba Birta, bl. 40, sc. B, ap. 9	236450
92.	Tal Corina	15600	Arad, Aleea Făget, bl. D, sc. B, ap. 16	
93.	Tămaș Viorica	163	Arad, Bd. Magheru, bl. 304, sc. C, ap. 18	259559
94.	Teaha Rodica		Arad, Str. Abrud 98, bl. 129, sc. C, ap. 5	259208
95.	Tisu Mirela	7653	Arad, Str. M. I. Antonescu nr. 42, ap. 10	235346
96.	Tutu Anghel	7656	Arad, Str. B. Mărăcine, bl. 12, ap. 19, sc. B	222536
97.	Varga Mărioara	15601	Arad, Str. Războieni nr. 16-18, bl. B, ap. 7	232713
98.	Vasi Emil	11223	Arad, Str. Caius Iacob nr. 17, bl. I, ap. 3	252225
99.	Verebeș Nicolița	169	Sebiș, Str. Someșului nr. 5A	421216
100.	Vesa Daniela Maria	12610	Arad, Str. Crasna nr. 31	276268
101.	Vesa Mariana	7659	Arad, Micălaca, bl. 335, ap. 10	219630
102.	Vid Lucreția	12612	Arad, Str. Miraj, nr. 12, ap. 2	287428
103.	Visa Mariana Monica		Arad, Str. Tismana nr. 17	232759
104.	Vizental Boris	7550	Arad, Str. Abrud nr. 105, bl. 126, sc. A, ap. 3	279616
105.	Vlad Ana	66	Lipova, Str. Bugariu nr. 10	561219
106.	Zvitek Carol	7661	Arad, Str. Oituz nr. 45	254232

ANIVERSĂRI

Pentru cea mai frumoasă fată,
RAMONA VARVAROI,
la împlinirea majoratului, mama Florica, bunicii Elena, Pavel Mihoc, îi urează MULȚI ANI! De asemenea la împlinirea a 5 primăveri și nepoatei noastre,
NICOLETA MIHOC,
MULȚI ANI! (7297)

Cu ocazia zilei de naștere pentru tine,
dr. OARCEA OVIDIU,
îți dăruiesc 46 de trandafiri albi, multă sănătate, fericire și „LA MULȚI ANI!". Cu dragoste, Olga. (7009)

Un „LA MULȚI ANI!" călduros, multă sănătate, o viață plină de bucurii alături de cei dragi, tatălui nostru,
ALEXANDRU TIULEA.
Copiii: Neli, Nelu și Mircea. (7267)

Cu ocazia zilei de naștere a soțului meu, profesor pensionar,
ALEXANDRU TIULEA,
îi doresc un călduros „LA MULȚI ANI!" multă sănătate și numai bucurii. Îi mulțumesc din tot sufletul pentru dragostea și grija de care dă dovadă în fiecare zi. Să-i fie drumul vieții presărat cu diamantele harului divin. Cu drag a ta soție, CONSTANȚA TIULEA. (7267)

Pentru cel mai iubit copilaș din lume,
SURUGIU SORINEL,
„LA MULȚI ANI!" și multă sănătate îi dorește mămica Liliana, tati Sorin și bunicii. (7528)

Din inimă și drag îți dăruim o floare în buchetul vieții tale „LA MULȚI ANI!",
CRISTINA.
Te iubim: Pavel, Viorica și Adi Truț din Mâsca. (6556961)

MATRIMONIALE

CĂSĂTORII în GERMANIA pentru DOMNIȘOARE drăguțe, serioase. Sunați cu încredere, telefon 279251, 221814 sau 093.207.324. (6512)

VÂNZĂRI APARTAMENTE O CAMERĂ

Vând garsonieră central, decomandată, „pusă la punct". Telefon 228006, 094 785 508. (7200)

Vând garsonieră cf. I, parter, Poetului bl. P3, neîmbunătățită, ideal privatizare, preț 7.000 DM, negociabil, scurgere separată. Telefon 093 631 003. (6920)

Vând garsonieră Micălaca, bloc 711, etaj 2, contorizat (fără probleme acoperiș și subsol). Telefon 057 - 265486, seara. (6810)

Vând apartament 1 cameră în Grădiște, îmbunătățit, et. III, 11.000 DM, negociabil. Telefon 221679, după ora 16. (6945)

Vând garsonieră confort I, etaj I, balcon închis, mobilată (nemobilată), Confecții, str. L. Rebreanu, bloc 102, ap. 27. Telefon 246301, 258523. (7134)

Vând apartament 1 cameră, 55 mp, (ne)mobilat, în Vlaicu, cu gresie, faianță, satelit, bl. B23, et. 7, în strada principală. Telefon 094 616 303. (7143)

Vând urgent garsonieră, confort I, în Vladimirescu, centru, et. I, gaz, telefon. Informații telefon 095.615.668. (7047)

Vând garsonieră 57 mp, mobilată, semiîmbunătățită. Telefon 093.622.443. (7182)

Vând garsonieră cf. I, mobilată, Confecții, parter, bl. P4, ap. 8, zilnic orele 15-22. (7322)

Vând apartament 1 cameră, 56 mp, parter, Vlaicu, artera principală. Telefon 213113. (6251)

Vând apartament o cameră, îmbunătățit, Poetului P2. Telefon 243848, 094.604.284. (7372)

Vând apartament 1 cameră, Micălaca, zona 700. Telefon 219145. (7289)

Vând garsonieră, mobilată, str. Rodnei nr. 2, bl,. 100, sc. A, ap. 60, et. IV. Informații la adresă, orele 9-13, 6.000 DM, negociabil. (7456)

Vând garsonieră, confort I, et. III, Vlaicu, 7000 DM. Telefon 272432. (7462)

Vând apartament o cameră, etaj I, zonă centrală, liniștită, mobilat complet, nou, modern, 18.000 DM. Telefon 093.337.070. (7585)

Vând (schimb cu apartament 2-3 camere în Vlaicu) garsonieră bl. Z6E, et. IV. Telefon 273403. (7486)

VÂNZĂRI APARTAMENTE DOUĂ CAMERE

Vând 2 camere Vlaicu, confort 2, balcon închis, 9.500 DM. Telefon 253364. (7026)

Vând apartament 2 camere, parter, Micălaca, zona 500, 16.000 DM. Telefon 217224. (6904)

Vând apartament 2 camere, în Alfa. Telefon 275336. (6913)

Vând apartament 2 camere, zona 300, parter, contorizat, încălzire centrală, parchet, termopan, scurgere separată, ușă blindată, modificat, 22.000 DM, negociabil. Telefon 093 631 003. (6921)

Vând apartament 2 camere decomandate, parter, bun privatizare, Podgoria, contorizat. Telefon 237398, seara. (6810)

Vând apartament 2 camere, confort I, 72 mp, decomandat, etaj III, Alfa, central, preț 12.500 DM. Telefon 219560. (6774)

Vând apartament 2 camere, Vlaicu. Informații telefon 514042 sau 092.376.339. (6850)

Vând apartament 2 camere, cf. I, decomandat, zonă ultracentrală, parter. Telefon 092 993 154. (6994)

Vând apartament 2 camere, decomandat, etaj I + garaj, Micălaca, bloc 104. Informații telefon 092.497.711. (7109)

Vând apartament 2 camere, garaj, pivniță, baie cu termotecă, gaz; ultracentral, 18.500 DM. Telefon 237048. (7568)

Vând apartament 2 camere parter, boxă, satelit, garaj, bloc Y14. Telefon 057 - 273519 după ora 19 sau 093.335.001. (7051)

Vând apartament 2 camere, zonă ultracentrală. Informații telefon 284789 sau 057-274686. (7181)

Vând apartament 2 camere, supercentral, lângă Liceul Slavici, 65 mp, et. 4, 16.000 DM. Telefon 237123, 219560, 092 698 868. (7244)

Vând apartament 2 camere, parter, balcon, canalizare, contorizat, ultramodern, cu sau fără garaj, CONFECȚII. Telefon 270029. (6479)

Vând apartament 2 camere, zona Confecții, îmbunătățit, 2 balcoane, decomandat. Telefon 212370, 094.471.965. (7273)

Vând apartament 2 camere, ultracentral, zonă foarte liniștită, bloc cărămidă. Telefon 094 600 465. (7363)

Vând apartament 2 camere, semidecomandate, zona Intim. Telefon 093 749 024. (7356)

Vând apartament 2 camere, central. Telefon 094.557.916. (7024)

Vând apartament 2 camere, et. I, în casă, frumos amenajat, centru. Telefon 213113. (6251)

Vând apartament 2 camere, zona Vlaicu, bloc X 38, sc. C, ap. 3; parter. Telefon 092.572.399; 093.404.221.

Vând apartament 2(două) camere, bucătărie, baie, cămară jos în curte, zonă centrală. Telefon 237589. (7341)

Vând apartament două camere, confort I, îmbunătățit, mobilat, bloc nou, garaj, et. VII, zona Intim, 33.000 DM. Telefon 286767, 092.667.589, orele 14-20. (7291)

Vând apartament 2 camere, Vlaicu, Aleea Saturn, preț 11.500 DM, negociabil. Telefon 094.568.860. (7440)

Vând apartament 2 camere, et. IV, fără probleme, decomandat, Vlaicu I5-2. Telefon 240531. (7481)

Vând apartament 2 camere, Micălaca, str. Voinicilor. Telefon 093.691.257. (7483)

Vând apartament 2 camere, confort I, decomandat, et. I, bloc turn, Calea Romanilor. Telefon 092.320.073. (7491)

VÂNZĂRI APARTAMENTE TREI CAMERE

Vând apartament Samantha 3 camere, deosebit, îmbunătățiri, nivel 7(șapte), Arad, Piața Sporturilor, bl. 25, ap. 56, preț foarte convenabil. Telefon 254097. (7421)

Vând apartament 3 camere amenajat (îmbunătățit) etaj 3, garaj, Micălaca 600, privire spre parc. Telefon 274570. (2900)

Vând apartament central 3 camere, etaj I. Telefon 094.775.108; 213326. (6313)

Vând apartament 3 camere, decomandate, 95 mp, două balcoane închise, scară contorizată, Aradul Nou, 16.500 DM. Telefon 288346. (7013)

Vând apartament 3 camere, ultracentral, 134 mp, cabană cu etaj, lux. Telefon 256013, 093.511.413. (7018)

Vând apartament 3 camere, bun privatizare, Podgoria. Telefon 057-213394. (7019)

Vând apartament 3 camere, ultracentral, garaj, excelent privatizare. Telefon 285118, 095 581 058. (7171)

Vând apartament 3 camere, Alfa și garaj, str. Condurașilor bl. 75, sc. A, et. II, ap. 5. Telefon 258758, 094 511 900. (7170)

Vând apartament 3 camere, UTA, nou, ultramodern, 2 băi, 2 balcoane, bucătărie deosebit mobilată, termopane, ușă stejar etc, 29.500 DM. Telefon 093.207.435; 289492. (5566)

Vând apartament 3 camere, tip Samantha. Telefon 236111. (7231)

Vând apartament Samantha, 3 camere, Polivalentă. Telefon 237379. (7342)

Vând apartament 3 camere, decomandat + garaj, central. Telefon 213113. (6251)

Vând apartament 3 camere, central, et. I, îmbunătățit, garaj. Telefon 282439. (7358)

Vând apartament central, 3 camere, dependințe, 2 holuri, et. I, contorizat. Telefon 237223. (7329)

Vând apartament 3 camere, Piața Gării, bl. G. Telefon 228108. (7476)

Vând urgent apartament bloc 3 camere, zona Piața Mihai Viteazul, 22.000 DM, negociabil. Telefon 092.602.920. (7490)

Vând sau schimb, apartament 3 camere, cu apartament 2 camere, et. IV, Vlaicu X33. Telefon 240531. (7481)

Vând apartament 3 camere, semidecomandat, et. I, Fortuna, 16.000 DM, negociabil. Telefon 286438. (7508)

VÂNZĂRI APARTAMENTE PATRU CAMERE

Vând 4 camere, Micălaca, neîmbunătățit, 115 mp, 19.000 DM. Telefon 270856. (7026)

Vând apartament 4 camere, în bloc de asociație, etaj I, garaj, zona Maiakovski. Telefon 213113. (6251)

Vând apartament ultracentral, 4 camere. Telefon 095 829 340. (7338)

Vând apartament 4 camere, zona Grădiște. Telefon 223718. (7360)

VÂNZĂRI CASE

Vând casă, localitatea BĂTUȚA, livadă 3.000 mp, cabană apicolă, zonă pitorească. Telefon 257013, după ora 15.

Vând urgent casă cu grădină, central Pîncota, ocupabilă, 30.000 DM, negociabil. Telefon 466067. (7348)

Vând casă nouă, 2 camere, bucătărie, hol, teren 300 mp, preț 23.000 DM, negociabil, Aradul Nou. Telefon 095.802.169. (7387)

Vând casă cu etaj, încălzire cu gaz, str. Lipovei nr. 9A, orele 16-20.

Vând vilă în Grădiște, în roșu, geamuri termopan + casă locuibilă cu spațiu comercial, gaz, canalizare pe stradă, 110.000 DM, negociabil. Telefon 276974. (7324)

Vând casă stil occidental, Pârneava, 4 camere, 75.000 DM. Telefon 270856. (7026)

Vând cabană Ghioroc, Valea Domnească. Telefon 094.775.108; 213326. (6313)

Vând casă în Pâncota, str. Horia nr. 15. Informații telefon 281228. (6493)

Vând casă str. Petru Rareș (șoseaua Arad Oradea - Grădiște), nr. 88. Telefon 095.600.719. (6760)

Vând casă ieftină în Păuliș, cu 0,50 ha + grădină. Informații telefon 093.851.860. (6820)

Vând casă 3 camere, baie, grădină, anexă în curte și apă trasă, lângă Terenul FZ, str. Clopoțelului nr. 18. (2899)

Vând casă 4 camere, gaz, apă, baie, grădină, str. Clujului. Telefon 282161, după ora 18. (2892)

Vând avantajos casă în Vladimirescu, 4 camere, dependințe, anexe, grădină, apă, gaz, negociabil. Telefon 282733, 095 783 066. (6897)

Vând o jumătate de vilă, ultracentral. Telefon 255752. (6948)

Vând urgent casă 3 camere, 2 curți, grădină, gaz, 17.000 DM, negociabil. Telefon 245362. (6961)

Vând casă mică, grădină, Curtici. Telefon 464420, orele 21-22. (6981)

Vând sau închiriez în cartierul Grădiște, construcție parțial finisată (sediu firmă, spații producție + spațiu comercial cca 1600 mp), dotată cu toate utilitățile necesare, canalizare, apă, acces din două străzi, preț informativ 450.000 DM negociabil. Telefon 255146, 094.500.891; 092.384.960. (6811)

Vând casă mare nouă, 6 camere, toate condițiile, grădină, sat Andrei Șaguna, nr. 408. Telefon 095.265.331. (6727)

Vând sau închiriez casă la șosea în Micălaca cu apă, terasă, loc bun de privatizare, preț negociabil. Telefon 265043. (7011)

Vând casă Aradul Nou, cu hală nouă, 60 mp, bună pentru privatizare, există gaz. Telefon 095.315.895. (6814)

Vând (schimb) casă frumoasă, Frumușeni cu apartament 2-3 camere, garaj, 4-5 camere, garaj sau casă modestă (variante). Telefon 094.963.362; 094.135.990. (6719)

Vând sălaș pe drumul către Nădlac, la 15 km de Arad. Telefon 280695. (7114)

Vând casă 6 camere, Grădiște, canalizare, garaj, 32.000 DM. Telefon 092.237.784. (7095)

Vând casă modestă, grădină mare 2.700 mp, Gai, str. Nouă nr. 62. Telefon 253270. (7204)

Vând vilă nouă, cartier privat. Telefon 094 540 216. (7226)

Vând casă sau schimb cu apartament + diferență. Chișineu Criș, str. G. Coșbuc nr. 40. Telefon 095 401 218. (6556007)

Vând casă cu grădină 720 mp, str. Retezat nr. 12. Telefon 092 295 340. (7283)

Vând casă tip VILĂ, posibilități multiple, 37.000 DM, negociabil, PĂULIȘ, zonă turistică. Telefon 228041. (7043)

Vând casă cu teren 1500 mp, Petru Rareș. Telefon 092.238.837. (6967)

Vând casă mare, 3 camere, grădină, Zimand Cuz nr. 359. (7336)

Vând casă în Micălaca, str. Cerbului nr. 22. Telefon 095 529 638. (7327)

Vând casă comuna Felnac, la șosea. Telefon 057 - 411219. (6548)

Vând casă, atelier mare, Piața Pîncota. Telefon 466412. (5570)

Vând casă în roșu P+1, hală producție P+M, posibilități en gros, toate facilitățile, total teren 1.250 mp, str. Clujului nr. 21. Telefon 251449. (3432, 6067)

Vând casă modestă, eventual teren, cartier Poltura. Telefon 272989. (6883)

Vând casă central cu spațiu comercial amenajat, diferite activități. Telefon 279390. (7036)

Vând casă cu grădină, gaz, telefon, apă, satelit, 1.100 mp, Gai. Telefon 274994. (6269)

Vând casă în Grădiște, zona bună, 4 camere, hol, bucătărie, baie, gaz stradal, grădină. Telefon 418107 după ora 16. (7129)

Vând casă în Curtici, 4 camere, bucătărie, baie, garaj, dependințe, grădină mare. Telefon 464678, 464719. (7139)

Vând casă 2 camere, antreu, bucătărie, baie, curte, grădină, pe str. Oituz, zona Spitalului Județean, toate utilitățile, zilnic. Telefon 093 425 851 sau 250819, orele 17-21. (7154)

Vând casă la Livada nr. 246. Informații nr. 262. Telefon 057-412150. (7229)

Vân casă Zădăreni nr. 33, preț negociabil. Telefon 216515. (7250)

Vând casă nouă, tip occidental, (subsol, parter, etaj, mansardă), garaj, Subcetate, 100.000 dolari. Telefon 092.344.743. (7375)

Vând casă familială, 3+2 camere, cu toate utilitățile, cartierul Funcționarilor, str. Șelari nr. 20. Telefon 221023. (7184)

Vând (schimb, variante, bloc) casă 2 camere, dependințe, încălzire gaz metan. Telefon 057-271661, după ora 18. (7433)

Vând casă, grădină, Chișineu Criș, str. Prunului nr. 7. Telefon 213248, 520340. (7425)

Vând urgent și ieftin, casă cu etaj, cu gaz, în Nădlac, preț 30.000 DM, negociabil. Telefon 473772. (7413)

Vând casă în Șofronea, preț 13.000 DM. Telefon 416256. (7411)

Vând casă în Micălaca, str. Șiriei nr. 6. Telefon 265728. (7406)

Vând casă cu grădină în Vladimirescu. Telefon 514814. (7405)

Vând casă Șofronea nr. 123, posibilități gaz, telefon, preț 16.000 DM, negociabil, vizibilă sâmbătă și duminică. (7448)

Vând casă în Vladimirescu 3 camere, baie, bucătărie, complet renovată. Telefon 093.919.905 permanent; 514853, după ora 17. (7457)

Vând urgent construcție pentru casă nouă în Gai, 60 mp, 1.000 mp teren, curent, apă, canal, gard, telefon, este posibil gaz. Telefon 289087, seara. (7469)

Vând casă de cărămidă cu grădină mare, loc bun pentru ținut și crescut animale în sat Căpâlnaș, comuna Birchiș nr. 97, preț 10.000 DM, negociabil. Telefon 057-284746, seara. (7472)

Vând casă din cărămidă cu tot confortul, grădină, la șosea în comuna Șimand. Telefon 251496. (7473)

Vând casă din cărămidă, 2 camere, hol, bucătărie, debara, curte 450 mp, 22.000 DM. Telefon 092.592.530. (7477)

Vând urgent casă 3 camere, curte mare, str. Șelimbăr nr. 7, preț 35.000 DM, negociabil. Telefon 285491. (7521)

Vând urgent casă în Ungaria, Bătania, toate facilitățile, teren 1900 mp. Telefon 236677. (7533)

Vând casă 3 camere, 2 holuri, baie, bucătărie, gresie, faianță, lambriuri, curte, grădină, gaz stradal. Informații telefon 278221. (7518)

Vând casă mare, frumoasă, confortabilă, grădină mare, localitatea Călugăreni, la șosea. Telefon 283208. (7582)

Vând casă 3 camere și anexe, gaz, apă, în Chișineu Criș, str. Păcii nr. 35. Telefon 521158. (6556013)

Vând casă cu grădină în Mândruloc, nr. 150. (7583)

Vând casă proprietate personală Chișineu Criș, str. Dragoș Vodă nr. 4. Telefon 523067. (6556009)

VÂNZĂRI SPAȚII

Vând urgent spațiu comercial sau producție, 540 mp + apartament de serviciu bloc 3 camere, în Șiria. Telefon 094 545 778. (6851)

Vând gheretă Piața Alfa. Telefon 257610; 095.569.717. (6558)

Vând spațiu comercial 130 mp, str. M. Eminescu. Informații telefon 093.501.237 sau 093.039.977. (7110)

Vând spațiu comercial Micălaca, zona III, 140 mp. Telefon 259651. (7197)

Vând spațiu comercial: aluminiu-termopan, zona gării. Telefon 095.828.144. (7464)

VÂNZĂRI TERENURI

Vând teren intravilan. Telefon 093.290.144. (6652)

Vând teren pentru construcții, există apă, posibilități gaz și canalizare. Telefon 095.315.895. (6813)

Vând loc de casă Micălaca. Telefon 092.198.756. (6775)

Vând teren intravilan scos din circuitul agricol, la Centura Aradului. Telefon 095.524.859; 213113. (6251)

Vând grădină, loc intravilan. Localitatea Sânleani, nr. 167. (7225)

Vând teren 457 mp, Dinamo, 7.500 DM. Telefon 247429. (6640)

Vând 2,57 ha teren arabil, între Zimand Cuz și calea ferată. Telefon 283160. (7431)

Vând teren cu casă în centrul comunei Păuliș, 1700 mp la șosea. Telefon 092.344.714, 092.344.713. (7410)

Vând teren de casă 500 mp. Telefon 219929, după ora 18. (7447)

Vând pământ agricol la șoseaua Oradea, pe partea stângă la fosta crescătorie de păsări. Telefon 214279. (7482)

Vând teren intravilan 848 mp, Chișineu Criș, str. Ciocârliei nr. 1C. Telefon 235347. (7480)

Vând grădină intravilan (loc casă), în Băile Lipova. Telefon 236218. (7516)

Vând urgent loc de casă 1500 mp în Bodrogul Nou nr. 82. Telefon 093.048.238. (7523)

(Continuare în pagina 21)

(Urmare din pagina 20)

Vând loc de casă și pădure la drum forestier, localitatea Stejar, ideal pentru gater, 15.000 DM. Telefon 093.337.070; 093.337.065. (7585)

VÂNZĂRI AUTO

Vând Dacia Break 1310, an 1986, preț informativ 1700 DM. Telefon 093.029.952. (7404)

Vând ARO 243, motor Brașov. Curtici, telefon 465727.

Vând remorcă Padis 1000, CIV + VT 2002, stare bună, localitatea Șiclău telefon 240. (5552593)

Vând Opel Vectra T.D.1995, berlină cu îmbunătățiri, Peugeot 305 D, combi, 1986, recarosat, persoane fizice. Telefon 094.956.176; 276752. (7004)

Vând autoutilitară Fiat Fiorino Diesel, 1987, stare bună, preț convenabil. Telefon 092.491.968, 473031. (5914128)

Vând motoare Diesel: Golf 1,6; Opel 1,6; Ford 1,6; Toyota 1,5; Lancia 1,9 TD; Perkins; Golf, 1,1 benzină, toate piese de schimb. Telefon 057-466530 sau 095.690.555, 092.562.032. (6556957)

Vând Ford Scorpio cu portbagaj, 1991, cu numere noi de Germania; Golf 1990 Turbo Diesel. Telefon 219959, 092.288.577. (7140)

Vând VW Passat 1998 TDI, 110 CP, înmatriculat. Telefon 092.260.960. (7098)

Vând Audi A4, 1996, alb, 1600 cmc, 57.000 km reali, stare impecabilă, nerulat în țară. Telefon 282793, 094.623.459. (7124)

Vând Audi 80, înmatriculat normal, stare excelentă, 2.100 DM. Telefon 092 245 500. (7158)

Vând Opel Astra Combi, 1.6i, înmatriculat. Telefon 218121. (7202)

Vând Audi 90, a.f. 89, model butoiaș; Renault 21 pentru piese de schimb și Renault 18; Dacii a.f. 86 și 78; vagon TIR, CIV, nr. noi; IFA înmatriculată și Saveim basculabil. Informații telefon 093 349 877. (7222)

Vând Ford Tranzit 2,5 D, 1988, 8+1 locuri, CIV, VT 2003, 10.500 DM, negociabil. Telefon 094.929 464. (5334897)

Vând Opel Astra 1,7 TD 1995, 2+1 uși, indigo metalizat, servo, dublu airbag, trapă, faruri electrice, km reali, service la zi, 11.500 DM. Telefon 092.588.642. (6823)

Vând urgent Dacia Nova, gri metalizat, an 1998, stare foarte bună. Informații telefon 095.615.668. (7047)

Vând Renault 25 TX, an fabricație 1991, persoană fizică. Telefon 289750. (7075)

Vând Renault 19, 4+1, extrase, an '94, TD. Telefon 092.548.633. (7271)

Vând Saviem foarte bun, basculabil, lung, carosat și remorcă 7.5 to auto și plug 3 brațe din țeavă, preț avantajos. Telefon 288748, 092.548.633. (7271)

Vând Dacia papuc fabricație '99, 16.000 km. Telefon 260485. (7264)

Vând tractor U 650 M cu disc sau fără. Telefon 094.142.676. (6556081)

Vând Audi 80 CC, motor 1600 cmc TD, fabricație '85, înmatriculat persoană fizică. Telefon 287889. (7318)

Vând tractor U 650 înscris în circulație + două pluguri cu 3 capete. Telefon 094.127.307. (7304)

Vând tractor U445, simplu, cu cabină, înmatriculat, stare foarte bună + plug + remorcă, cu basculare, înmatriculată + prășitoare de porumb, în localitatea Ususău nr. 20. Informații telefon 093 128 391. (7313)

Vând VW Passat Diesel, înscris, 2.400 DM. Telefon 214413. (7328)

Vând tractor, remorcă, plug, tocătoare + TV după RK, în stare perfectă. Informații telefon 531386. (6556958)

Vând urgent autofrigorifice Mercedes 308 și 408. Telefon 093 749 024. (7356)

Vând la prețuri avantajoase: mașini agricole acționate de tractor U-650 sau L-445, pluguri reversibile, semănători, freze, mașini fertilizat, cupă încărcare, cositoare, greble, combine recoltat păioase, echipament recoltat purumb și aparat erbicidat. Telefon 057-287691; 094.505.494, seara 411218. (6511)

Vând prin dezmembrare piese Renault 21, an 1990, benzină, berlină 5 uși. Telefon 094.777.583. (6889)

Vând Dacia papuc 1500 DM și multicar IFA Diesel, 2000 DM + motor și cutie rezervă. Telefon 094.507.226. (7021)

Vând Mercedes 200 Diesel, an fabricație 1992. Telefon 092 172 196. (6503)

Vând Saviem 6,5 tone, stare bună, CIV, VT la zi, preț convenabil, Frumușeni nr, 464. Telefon 456184 int. 146 sau 095.354.965. (7390)

Vând Dacia 1310, an fabricație 1987, TLX, 5 trepte, preț 1500 DM, negociabile, str. Porumbacului nr. 28. Telefon 257848. (7385)

Vând Super Nova 1500 km, an 2001, preț negociabil, în funcție de prețul fabricii. Telefon 093.265.722. (7393)

Vând Audi 80, B4, roșu, 1992, neînmatriculat, fără Euro, preț 3700 DM. Telefon 093.265.722. (7393)

Vând Opel Astra 4+1 uși, an 1993, 1,4 benzină, trapă, casetofon, central, metalizat. Telefon 095.650.306. (7271)

Vând ARO 244, IMS și motor Brașov, în stare de funcționare. Telefon 532243. (7194)

Vând Opel Vectra, an 1988, injecție 1,6 cmc, numere valabile, stare foarte bună. Telefon 095.926.021. (7308)

Vând urgent Renault 19 Chamade, an 1991, persoană fizică, extrase. Telefon 235714; 222890. (7120)

Vând Daewoo Cielo GL, an 1995. Telefon 094.825.872. (7437)

Vând Audi 80 (butoiaș) 1800 cmc, 1988, alarmă, pager, 8.500 DM, negociabil. Telefon 288948, 092.545.597. (7434)

Vând Opel Astra 1,7 TDi, 1994, airbag, casetofon original, stare perfectă, înmatriculat persoană fizică. Telefon 094.258.824 sau 513272. (6556083)

Vând Dacia 1300, an 1980, CIV, numere noi, 950 DM, negociabil. Telefon 287455. (7415)

Vând Dacia 1100, pentru dezmembrare, multe piese noi. Telefon 233866. (7403)

Vând Tico, la 30.000 km. Telefon 284797. (7402)

Vând Renault 21 Nevada, 1991, persoană fizică, Benz injecție. Telefon 094.698.849. (7396)

Vând Dacia 1310 TX, din 1989, cu verificare tehnică până în 2002. Telefon 095.379.175. (7446)

Vând Opel Rekord în stare perfectă, neînmatriculat, eventual pentru piese de schimb. Telefon 512371. (7474)

Vând Dacia 1410, gri metal, an 1998, preț 5200 DM, negociabil. Telefon 255671. (7489)

Vând tractor U-650 în stare bună de funcționare. Informații Bocsig gară nr. 853 (Lae Benești eanu). (336809)

Vând Dacia 1410, an 1985, Sîntana, Informații telefon 462163. (5552792)

Vând plug PP3-30, tractor U-650 în stare de funcționare și remorcă 5 tone, stare bună. Telefon 095.355.859. (5552793)

Vând autoutilitară camion MAN 19321 F, sarcină utilă 7190 kg, autoutilitară furgon MAN 14192 U 480, sarcină utilă 6400 kg și remorcă Kogel NPK6, sarcină utilă 6950 kg, toate în stare bună de funcționare. Telefon 270540 sau 092.253.173. (7500)

Vând Volkswagen Passat Diesel, 1600 cmc, înmatriculat persoană fizică, combină C.12, stare funcționare, piese pentru combină C14. (cauciucuri, cutie viteză). Informații telefon 095.620.935. (7493)

Vând ARO 243 și cutie viteze U-445 și cabină U-445. Informații telefon 531205. (6556960)

VÂNZĂRI ELECTRO

Vând diverse tipuri de TELEVIZOARE COLOR, cu telecomandă, garanție 6 luni. Telefon 244904, orele 9-17. (7475)

Vând TV color, combină frigorifică, mașină de spălat automată, ladă frigorifică. Telefon 275681. (7278)

Vindem COMPUTERE 486, diferite modele. Telefon 280260, 094.552.226. Orar: 10-18. (6539)

Vindem TELEVIZOARE COLOR, diferite mărimi. Telefon 280260, 094.552.226. Orar: 10-18. (6539)

Vindem PENTIUM III-800 MHz, 128 RAM-20 GB, placă sunet, complet, nou. Telefon 280260; 094.552.226. Orar: 10-18. (6539)

Vindem PENTIUM I, diferite configurații. Telefon 280260, 094.552.226 Orar: 10-18. (6539)

Vindem computere Pentium I Compaq 75 MHz, 16 MbRAM, HDD 600 Mb, monitor color, tastatură, mouse. Cu ocazia sărbătorilor de Paști, pentru elevi doar 280 DM. Stoc limitat! Telefon 280260, 094 552 226. (7350)

Vând CASE MARCAT FISCALE și CÂNTARE ELECTRONICE, omologate. Telefon 282829; 272727. (f. 1834469)

Vând TELEVIZOARE COLOR, modele noi, (telecomandă, stereo, teletext) recent aduse din Germania. Oferim garanție. Telefon 259339; 094.706.321. (4934)

Vând: LADĂ, CONGELATOR, FRIGIDER, COMBINĂ frigorifică, toate aduse din GERMANIA, cu o bună stare de funcționare și prețuri foarte mici. Oferim garanție. Telefon 259339; 094.706.321. (4934)

Vând MAȘINI de SPĂLAT, import GERMANIA cu capacitate de 3 și 5,5 kg, rufe uscate și turație de 1000/1400, cuve de inox. Oferim garanție. Telefon 259339; 094.706.321. (4934)

Vând televizoare color, telecomandă, garanție. Telefon 219365, 093.380.028. (6160)

Vând expressouri cafea profesionale. Telefon 092 962 123. (6488)

Vând televizoare color, modele plastic, teletext, telecomandă, garanție. Telefon 264004. (6941)

Vând mașini de spălat automate, combine frigorifice, congelatoare, televizoare color, modele noi, cu garanție. Telefon 251392. (6942)

Vând calculatoare 486 începând de la 1.598.000 lei, Pentium I, Pentium II, IBM, originale, 266 MMx, 32 SDRAM și Pentium III, la prețuri foarte avantajoase. Vând și imprimante matriciale și jet. Oferim garanție. Relații la telefon 275420; 093.197.814. (7010)

Vând mașină spălat automatică, televizor color, garanție. Telefon 284604. (7122)

Vând televizoare color, diverse tipuri, cu telecomandă, ofer garanție. Telefon 092 746 364. (7224)

Vindem VITRINE FRIG, CAMERE FRIG, DULAPURI FRIG, garanție. Telefon 281384, orele 8-18. (4991)

Vând TV Grundig, stereo, 67 cm; Telefunken 72 cm, Phillips 51, stație 50x4, cu tuner, video Sharp. Telefon 251354. (7351)

Vând vitrină frigorifică, Lipova, 1.100 DM, negociabil. Telefon 092.294.842. (6316)

Vând TV color PHILIPS 37 cm - 51 cm, video recorder, combină muzicală, boxe profesionale, amplificator, mixer cu putere (orchestră), deck casset, deck CD, egalizator, radio casetofon auto produse Germania. Telefon 274118. (5040)

Vând congelator cu sertare, frigider cu congelator, combină frigorifică, ladă frigorifică, vitrină frigorifică - orizontală și verticală, produse Germania, 1 an garanție. Telefon 289667. (5040)

Vând mașină automată rufe Whirlpool, Zanussi, 1 an garanție. Telefon 274118. (5040)

Vând diferite TELECOMENZI pentru televizor (185.000 lei), video, satelit; componente electronice. Telefon 092.368.868; 095.794.894. (mp)

Vând televizoare color, moderne, la cele mai mici prețuri, garanție 6 luni. Telefon 057-287404. (7389)

Vând Pentium I, 100 MHz, 32 MRAM, monitor. Telefon 252365; 092.437.500. (7275)

Vând TV color, Planar, stereo, stare foarte bună. Telefon 242697, 095.500.941. (7198)

Vând telefon Nokia 3310, nou, 310 DM și Bosch 909, nou, 220 DM. Telefon 094.160.042. (7407)

Vând mașină înghețată, germană; aparat popcorn și plită electrică 4 ochiuri și cuptor, toate profesionale. Telefon 094.767.777; 259273, seara. (7485)

Vând ieftin televizor color Philips și mașină spălat Alba Lux4. Telefon 246618. (7497)

Vând vitrină frigorifică pe orizontală, Chișineu Criș. Telefon 521186. (6556014)

VÂNZĂRI DIVERSE

Vând convenabil și urgent: dulap cu 6 uși supraetajat, masă de înfășat cu dulăpior inclus, mașină de scris, computer 286 pentru inițiere copii-ieftin, tricicletă pentru copil 1-3 ani. Telefon 236582.

Vând mobilă dormitor, multe piese, stare foarte bună. Telefon 266037. (7568)

Vând aspirator rusesc, 2 fotolii în stare bună, centrifugă rufe, nouă, canapea 2 persoane, radio cu picup Darclee, plapumă 2 persoane. Telefon 229591, după ora 13.

Vând PLASĂ GARD ZINCATĂ și NEAGRĂ, toate dimensiunile; CUIE; PLASĂ RABITZ; TABLĂ DECAPATĂ 0,4 ; TABLĂ ZINCATĂ 0,4, electrozi sudură supertit ductil Buzău, SÂRMĂ NEAGRĂ și ZINCATĂ, COTURI, BURLANE, str. Vrabiei, nr. 4. Telefon 289997. (5837)

Vând POMI FRUCTIFERI diferite specii și TRANDAFIRI. Telefon 535058. (6911)

Vând pomi fructiferi diferite specii și trandafiri din Pepiniera Dorobanți; sămânță lucernă; Cazan Gligor. Telefon 535001; 094.519.481. (5025)

Vând plasă sârmă zincată, Micălaca. Telefon 259892. (5161)

Vând BOLȚARI zgură-beton, 12 modele, PAVELE, BORDURI. Telefon 095.634.885. (5992)

Vând BCA, blocuri ceramice, țiglă, uși, ferestre, PAL, placaj, PFL, bitum, carton asfaltat, cărămidă, teracotă, plăci azbociment etc, str. Pădurii nr. 69. Telefon 211272, orele 8-17. (5976)

NOU! Vând: BCA, CIMENT, VAR, ȚIGLĂ, sub prețul pieței. Telefon 094 561 574, 054-718583. (6195)

Vând POMI FRUCTIFERI, diferite specii, trandafiri, magnolii și tuia, localitatea Dorobanți nr. 475. Telefon 095.839.884, Kiss. (6437)

Vând rolete plastic import și rolete lemn. Telefon 095 380 320. (6530)

Vând EUROBOLȚARI termoizolanți cu certificat calitate, 300x250x200, 6800 lei/buc; 1 mc-475.000 lei. Telefon 281491; 092.381.750. (6645)

Vând LEMNE FOC, NISIP, BALAST, la domiciliul clientului. Telefon 21-1010. (6986)

Vând LEMNE foc, NISIP, BALAST, la domiciliu. Telefon 210771. (6995)

Vând LEMNE foc, NISIP, BALAST, la domiciliu. Telefon 277027. (6995)

Vând NISIP și BALAST, la domiciliul clientului. Telefon 261946, 259556. (7001)

Vând SN 400x1000, banzic italian și piese pentru microbuz Bedford Diesel. Informații telefon 095.825.455. (7082)

Vând termotecă Ariston, Bereta, 24 KW Turbo. Telefon 254411. (7118)

Vând vaci gestante și cu lapte. Telefon 092 941 123. (6489)

Vând garaj metal autorizat, str. Lacului (spatele bazinului înot Pădurice). Telefon 094 505 843. (6267)

Vând bibliotecă sufragerie Alcmar, cu două cupole 4,5 ml lungime, 800 DM negociabil. Telefon 234563, 259603 după ora 18. (7104)

Vindem șalopete, halate, import Germania. Telefon 273415, 095.833.058. (7088)

Vând garaj metalic. Telefon 094 568 885. (7146)

Vând urgent cazan de țuică, capacitate 315 lt, 1.200 DM. Informații localitatea Chisindia nr. 441, telefon 138A sau 420951. (5351826)

Vând sfărmătoare porumb, trifazică; remorcă 7 to auto, cu roata a 5-a; tractor 445V. Informații telefon 462974. (5552786)

Vând făină BL 80, import Ungaria, 6.200 lei + TVA. Telefon 092 249 495. (6943)

Vând termoteci gaz, instant baie, convectoare, ofer doi ani garanție. Telefon 273122. (7330)

Vând termotercă Vaillant de 12 KW și 24 KW pentru încălzire centrală. Telefon 288911. (7069)

Vând arpagic Stuttgart, cantități mari. Telefon 474541, 092.998.756. (7954)

Vând SEMICONVECTOR mic, pe gaz, 85 DM. Telefon 237607. (5928)

Vând aparate sudură electrice în C.A. și C.C., cu CO2 sau argon, garanție 1 an. Telefon 251247, 094 646 928. (6567)

Vând magazie în gara CFR Pecica linia 1, cu curent trifazat, șnecuri bucăți 2, de capacitate mare, cu motor trifazat, care sunt nefolosite. Telefon 094.547.278. (6763)

Vând PARCHET, fag aburit, uscat, orice cantitate, pervazuri. Telefon 094 555 338. (6991)

Vând pui de carne rasa Broiler. Telefon 473047 sau 473796. (7022)

Vând dormitor Nina, stare foarte bună, preț convenabil, covor persan-mână 2/3m și un covor tip mochetă 2/1,5m. Telefon 265111 de la ora 18; telefon 255804. (7350)

Vând dulap 2 uși și bibliotecă, lustruite și poartă fier. Telefon 237209. (7373)

Vând vacă bună, la a treia fătare, localitatea Frumușeni nr. 51. (7281)

Vând 9 scânduri (dulapi), un căruț uz gospodăresc, o ladă, unelte și scule, la preț avantajos. Informații telefon 253382. (7236)

Vând fân de trifoi, localitatea Zădăreni nr. 152, Hrit Toma. (7419)

Vând rochie de mireasă, cu trenă, stare foarte bună. Telefon 257188, 094.273.415. (7577)

Vând geamuri 2 canate și 3 canate, cu jaluzele de aluminiu, stare perfectă și uși de interior, lemn, preț 200 - 600.000 lei/bucata. Telefon 092.292.559. (7572)

Vând carbid 80 - 120, preț 14.000 lei. Telefon 214525. (7570)

Vând vacă gestantă luna opta, la al treilea vițel, preț 10.000.000 lei. Telefon 416201. (7398)

Vând un loc de veci la Pomenirea, lângă aleea principală. Telefon 274155. (7246)

Vând 3 locuri de veci, acoperite cu bordură, în fața Cimitirului Pomenirea. Telefon 283524. (7441)

Vând țevi galvanizare 1/1/4". 9 buc x 6 ml și 1/1/2" 3 buc x 6 ml, 60.000 lei/ml, negociabil. Telefon 272872, 096.700.416. (7442)

Vând fotolii pat, fixe, dormitor, aragaz, congelator. Telefon 252030. (7451)

Vând pălănci de cireș, 12 buc, grosimea 5 cm, lungimea 2m. Sat Horia nr. 594. (7460)

Vând buxus pentru borduri (gard viu). Telefon 251496. (7473)

Vând fotoliu pat, plantă apartament (Yuka). Telefon 271895. (7492)

Vând butelie aragaz, 300.000 lei. Telefon 057-235679. (7513)

CUMPĂRĂRI TERENURI, IMOBILIARE

Cumpăr loc de casă, cu grădină sau casă mică cu grădină minim 500 mp, Grădiște. Telefon 243492. (7261)

Cumpăr teren agricol, lot minimum 30 ha. Telefon 095 524 859, 213113. (6251)

Cumpăr apartament 2 camere, decomandat, în Vlaicu sau Micălaca, ofer 13-14.000 DM. Telefon 213113. (6251)

Cumpăr urgent apartament 4 camere, et. I-II, zona străzilor: T. Vladimirescu, Horea, Banu Mărăcine, Praporgescu. Telefon 213113. (6251)

Cumpăr teren agricol în suprafețe mari. Telefon 095.879.176, 093.881.875. (7099)

Cumpăr apartament 3 camere, decomandat, prefer blocurile noi. Telefon 213113. (6251)

Cumpăr apartament 1 cameră, central, Vlaicu sau Micălaca. Telefon 213113. (6251)

Cumpăr urgent 3 camere, Vlaicu, Micălaca, Alfa, ofer 13.000 DM, plata pe loc. Telefon 210555, 210255. (6494)

Cumpăr casă în Micălaca pe Calea Radnei. Telefon 092.344.830; 093.974.698. (7381)

Cumpăr apartament 2 camere, decomandate, neîmbunătățit, zona Vlaicu, UTA, gară, exclus parter sau ultimul etaj, nu suntem firmă. Telefon 237209. (7373)

Cumpăr teren agricol și adăposturi. Telefon 250277, 095.654.509. (7427)

Cumpăr spațiu comercial pe strand. Telefon 270264, 092.733.745; 092.925.554. (7445)

(Continuare în pagina 22)

(Urmare din pagina 21)

CUMPĂRĂRI DIVERSE

Cumpăr vaci și vițele, ofer preț bun. Telefon 263874; 093.503.704. (4927)

Cumpăr vaci, vițele, tauri. Telefon 288968, 092.941.123. (4967)

Cumpăr porci grași și vite, localitatea Arad. Telefon 057-287723. (5211)

Cumpăr cuptoare pentru patiserie și vidanjeră. Telefon 240634. (6753)

Cumpăr PORCI grași, localitate MÂSCA nr. 307, preț 30.000 lei/kg. Telefon 057-531497; 094.774.649. (7060)

Cumpăr GRÂU și PORUMB, plata pe loc. Telefon 092 887 025. (7284)

Cumpăr porumb și porci. Telefon 094.772.259. (5042)

CERERI ȘI OFERTE DE SERVICII

Angajăm BARMANE și OSPĂTARE cu experiență. Telefon 270027, 270026. (7540)

Angajăm personal calificat în meseriile: BUCĂTAR, BARMAN, OSPĂTAR. Informații „RAȚIO VEST" - ȘTRAND „NEPTUN". (7169)

Angajez VÂNZĂTOARE. Preselecția sâmbătă, 31 martie 2001, orele 13, Bd. Revoluției nr. 12-18, sc. A. (7145)

ZADE, societate de confecții textile, angajează CONFECȚIONERI MAȘINIȘTI. Asigură salarii atractive în funcție de capacități + bonuri de masă. Telefon 272668. (7247)

Angajez BRUTARI calificați. Telefon 095.355.868. (7255)

Angajez urgent VÂNZĂTOR (VÂNZĂTOARE) legume - fructe. Informații telefon 272270. (7252)

Firmă transport internațional, angajează tânără, vorbitoare LIMBA CEHĂ. Condiții avantajoase. Telefon 057 - 271362, 094.131.980. (7305)

Farmacia „SINAPIS" angajează tinere FARMACISTE sau ASISTENTE de FARMACIE, salar atractiv. Informații telefon 255190, 094.367.869. (6764)

„ELEMENTS ROMÂNIA angajează 5 TINERE-ansamblare rezistențe electrice. Informații Hala C-Complex RUSCO. (7383)

FEMINĂ FASHION din VLADIMIRESCU (str. Gării nr. 59) angajează CONFECȚIONERE. Oferim salarii avantajoase și bonuri de masă. Telefon 514963 și 095.600.657. (7101)

Angajez TEHNICIAN DENTAR și SECRETARĂ, cunoștințe contabilitate primară. Telefon 092.267.614. (7429)

SC „ARCONS" SA angajează: ECONOMIST vechime minim 3 ani, vârsta maximă 35 ani, cunoștințe operare calculator; AGENȚI INTERVENȚIE vechime minim 1 an agent pază, domiciliul stabil municipiul Arad, absolvenți liceu, permis conducere cat. B. Telefon 254329, int. 22. (7417)

Angajez ȘOFERI cu VIZĂ schengen. Telefon 279059 sau 092.516.605. (7430)

SUPERMARKET ALIMENTAR ZIRIDAVA angajează VÂNZĂTORI. Cererile + CV se depun în incinta magazinului alimentar. (7478)

Angajez VÂNZĂTOARE cu experiență, vârsta 20-40 ani. Telefon 280146. (7484)

Angajez COAFEZE-FRIZERIȚE pentru SALON COAFURĂ ALFA. Informații telefon 211140. (7449)

Angajăm MAISTRU CONSTRUCȚII-instalații; ȘOFER MECANIC, FEMEIE curățenie. Telefon 280908. (7452)

Societate profil alimentar, angajăm VÂNZĂTOARE. Telefon 266211. (7569)

Angajăm FEMEI pentru BAR-BUCĂTĂRIE, Calea Timișorii nr. 178, PALLAS. (7466)

Angajez pentru magazin alimentar, VÂNZĂTOARE credincioasă și serioasă. Telefon 095.255.083 sau 057-289019. (7509)

PRESTĂRI SERVICII

Autorizat metrologic: MONTEZ, SIGILEZ, contoare APĂ APARTAMENTE, instalații sanitare. Telefon 531373. (7502)

Repar ieftin: FRIGIDERE, CONGELATOARE. Deplasare gratuită, garanție 12-24 luni. Telefon 092.417.397. (7438)

„ANA-FRIG" repară: FRIGIDERE, CONGELATOARE, la domiciliu, garanție 1 ani. Telefon 210420; 095.967.198. (7522)

Executăm CONSTRUCȚII: gresieri, faianțări, tencuieli. RAPIDITATE, SERIOZITATE, ieftin. Telefon 286266. (6972)

„IFIM" execută HIDROIZOLAȚII și vinde MEMBRANĂ hidroizolantă, import Italia. Telefon 253036; 092.275.563. (6944)

Executăm TÂMPLĂRIE ALUMINIU, import cu GEAM TERMOPAN, PREȚURI PROMOȚIONALE. „Apel Quality", telefon 274466, 281249. (6884)

„SILDOR PROD" execută ieftin, reparații frigidere, congelatoare, garanțial. Transport gratuit. Telefon 057-270622. (f. 1834222)

Școala șoferi „CARMEN" ABCDE, deschide curs. Telefon 255445, Victoriei 88. (7254)

CURSURI CALIFICARE, diplome internaționale: MASEUR, CHINETOTERAPEUT (gimnastică medicală). Telefon 252860. (5514)

Execut ZUGRĂVELI, GRESIERI, FAIANȚĂRI. Telefon 095 389 757. (7248)

S.C. NEVADA COM S.R.L.

- Firmă autorizată pentru montarea și sigilarea contoarelor ZENNER
- Firma acordă garanție pentru lucrările efectuate.
- Lucrarea se execută în cel mult trei zile de la data comenzii
- Executăm lucrări și în RATE
- Executăm diverse lucrări de încălzire, instalații sanitare și construcții
- Asigurăm toate materialele necesare prin raionul de la etaj din cadrul magazinului Noul Stil din centru.

Comenzi între orele 8-20
Telefon 280.284 – 093.392.022

Execut AMENAJĂRI interioare-exterioare și CONSTRUCȚII METALICE. Telefon 095.314.694. (7337)

LABORATOR DENTAR execut lucrări: PROTEZĂ 700.000 lei, DINTE 100.000 lei. Telefon 092.769.444. (7391)

Execut REPARAȚII TELEVIZOARE COLOR, persoană autorizată. Telefon 221336; 092.437.500. (7275)

PARCHETĂRI, RAȘCHETĂRI, PALUXĂRI, mașină profesională dotată cu aspirator. Telefon 210754. (7316)

„MEDIALINE" execută DECORĂRI interioare, la standare occidentale: RIGIPS; PARCHET laminat, pe burete; ZUGRĂVELI; GRESIERI; FAIANȚĂRI, tencuieli, zidării, vopsitorii. Telefon 092.979.303. (7436)

A.F. executăm CONSTRUCȚII, betoane, zidărie, tencuieli. Telefon 247325, seara. (7423)

A.F. „BÂTEA" execută lucrări de FORAJ FÂNTÂNI. Telefon 095.261.193. (7443)

FIRMĂ reparăm prompt, garantat, la domiciliu: FRIGIDERE, CONGELATOARE. Telefon 262967. (7487)

Execut ZUGRĂVELI. Telefon 273719. (7455)

Reparăm tapițăm CANAPELE, COLȚARE, ROLETE scaune, la domiciliul clientului. Telefon 218514. (7461)

INSTALATOR autorizat montez, sigilez, CONTOARE APĂ. Telefon 275390. (7468)

Execut LUCRĂRI CONSTRUCȚII cu muncitori cu experiență în regie sau global. Telefon 094.555.449. (7505)

Executăm ZUGRĂVELI, gletuieli, vopsitorii, FAIANȚĂRI, calitate, fără alcool. Telefon 219597. (7512)

DIVERSE

CURS DE DANS DE SOCIETATE adolescenți, adulți, din 2 aprilie. Telefon 251059, 212476. (7032)

Frizeria „ELEGANCS", str. Unirii nr. 2, deschis zilnic 7-20; sâmbătă 8-14. Servim: FEMEI, BĂRBAȚI și COPII. Oferim servicii de calitate. Incercați și convingeți-vă! (7524)

Acordăm CREDITE 6 % pe an, până la 500 milioane lei. EURO-CASSA, B-dul Decebal nr. 2-4, et. II, camera 11. Telefon 094.176.890; 093.129.424; 095.368.746. (6949)

OFER VALUTĂ AVANTAJOS, garanții imobiliare. Telefon 092 166 307. (7177)

OFER VALUTĂ. Informații telefon 219560. (7243)

Ofer VALUTĂ împrumut. Telefon 095.936.739. (7377)

Vând SĂMÂNȚĂ de PORUMB-KISKUN hibrizi rezistenți la secetă. Pentru PRODUCĂTORII agricoli care cultivă peste 10 ha cu porumb, asigurăm SĂMÂNȚĂ și ERBICIDE, cu plata în toamnă. Telefon 057-511047, 092.301.782. (6556084)

Ofer VALUTĂ avantajos, garanții IMOBILIARE. Telefon 093.048.201. (7399)

Primăria comunei CERMEI vinde la licitație în data de 12.04.2001, ora 12, o remorcă 5 tone, o semănătoare porumb, o semănătoare păioase. Informații telefon 511860. (5336808)

Tămăduitoarea TAMARA este la dispoziția dumneavoastră, vă ajută să găsiți liniștea trupească și sufletească; lecuiește impotența, beția; dezleagă cununiile; aduce sporul și liniștea casei; alungă gelozia. ESTE ȘANSA TA! Telefon 260944, 093.421.156. (7576)

CITAȚII

Sunt citați în calitate de pârâți, în dosar nr. 10564/2000, al Judecătoriei Arad, cu termen de judecare la data de, 05.04.2001, având ca obiect sistare stare de indiviziune privind apartamenul nr. 7, situat în Arad, str. Onisifor Ghibu nr. 7: PERV ELISABETA, BALINT ANA, BARLAN IOAN și BARLAN FLORICA, cu domiciliul necunoscut. (5915506)

TURISM

„Pletl"

vă oferă:
zilnic spre Germania
PASSAU - REGENSBURG - NURNBERG - HEILBRONN - STUTTGART - KARLSRUHE - HEIDELBERG - WURZBURG - FRANKFURT - GIESSEN.
Transport în FRANȚA, SPANIA, PORTUGALIA.
SERVICII: călătorie în autocare noi, moderne; 2 bagaje gratuite; însoțitoare de bord; o masă caldă în Ungaria.

Informații și înscrieri la AGENȚIILE PLETL:
ARAD, telefon 057-252291,
LIPOVA telefon 057-561377, 057-563011;
TIMIȘOARA, telefon 056-200119;
LUGOJ, telefon 056-359651;
REȘIȚA, telefon 055-224904.
(c. 38)

SCHIMBURI

Schimb CASĂ mare, grădină mare cu pomi și vie, localitatea PĂULIȘ nr. 518, cu apartament Arad.

ÎNCHIRIERI

Ofer spre închiriere AUTOMACARA HYDROM. Telefon 094.523.701. (7400)

Ofer spre închiriere garsonieră confort I, Confecții, mobilată. Telefon 094.866.491.

Ofer spre închiriere apartament 1 cameră, la casă, încălzire gaz, pe termen lung. Telefon 285448.

Închiriez SPAȚIU COMERCIAL amenajat, 58 mp, B-dul Revoluției nr. 35 (fostă 30 Decembrie), lângă OPTICA, 11 $/mp. Telefon 095.873.086. (6499)

Închiriez spațiu comercial 120 mp, pe Bd. Revoluției. Telefon 094 121 964, 093 884 259. (6277)

Oferim spre închiriere SPAȚII COMERCIALE pentru magazine, depozite, producție, etc. Telefon 281036. (6626)

Închiriez spațiu ultracentral. Informații telefon 095.315.895. (6815)

Dau în chirie pe termen lung, spațiu ultracentral, ideal birouri, cabinet. Telefon 057-264491. (6882)

Închiriem fostul CĂMIN CULTURAL - GAI. Telefon 240991. (6805)

Închiriez spațiu central suprafața 140 mp. Informații telefon 092.321.461. (6814)

Dau în chirie spațiu pentru un birou și o magazie mică (zona Intim). Telefon 092.684.643. (6674)

Închiriez apartament ultracentral, 2 camere, baie, bucătărie, încălzire gaz, pentru birouri și persoane fizice. Telefon 266602. (7175)

Dau în chirie apartament 4 camere, nemobilat + garaj. Telefon 218399. (7089)

Închiriez hală 420 mp - parter, birouri 240 mp - etaj, toate utilitățile, pe drum principal. Telefon 092 249 495. (6940)

Închiriez garaj în zona Alfa. Telefon 277652. (7256)

Închiriez apartament mobilat, 2 camere decomandate, în Piața Spitalului. Telefon 237730 după ora 16. (7253)

Închiriez garsonieră, Micălaca, mobilată, contorizată, termen nelimitat. Informații telefon 462472, între orele 17-22. (7370)

Caut urgent să închiriez garsonieră sau apartament (ne)mobilat. Telefon 210555. (6494)

Ofer spre închiriere apartament (ne)mobilat. Telefon 210255. (6494)

Caut pentru închiriat imobil amenajat modern (apartament 3-4 camere sau vilă), central. Telefon 213113. (6685)

Închiriez în Grădiște, lângă pod, spațiu de 85 mp, cu apă, canal, gaz, pentru comerț sau producție, 350 DM pe lună. Telefon 237607. (6581)

Caut să închiriez spațiu comercial ultracentral, 25-40 mp, orice posibilitate mă interesează. Telefon 092 437 454. (2905)

Închiriez apartament, Aleea Făget nr. 3, Intim. Telefon 235830. (7357)

Închiriez apartament 2 camere, mobilat, zona Fortuna. Telefon 232025. (7347)

Închiriez (ofer) garsonieră, confort III, Vlaicu. Telefon 243358. (7346)

Ofer spre închiriere apartament două camere, confort I, zona Vlaicu. Telefon 274388. (7382)

Primesc 1-2 fete în gazdă, sau un băiat. Telefon 246892. (7378)

Închiriez apartament 2 camere, Alfa, mobilat, 150DM-avans pe 3 luni. Telefon 243848, 094.604.284. (7372)

Dau în chirie apartament mobilat, tot confortul, zona Piața M. Viteazul. Telefon 466155. (7395)

Dau în chirie apartament 3 camere, mobilat. Telefon 241966. (7216)

Închiriez garaj cărămidă, Micălaca 200. Telefon 093.640.614. (7180)

Ofer spre închiriere garsonieră mobilată, Micălaca. Telefon 266589. (7426)

Închiriez (ofer) avantajos, garsonieră cu tot confortul, zona gării. Telefon 094.589.600. (7414)

Închiriez apartament pe Calea Romanilor, bloc turn, pe termen lung, numai la persoane serioase, chiria pe trei luni anticipat. Telefon 244072. (7412)

Închiriez garsonieră, Vlaicu, plata anticipat 70 DM. Telefon 244978. (7459)

Ofer spre închiriere casă ultracentrală singură în curte, 4 camere, mobilate, apă, gaz, telefon, satelit. Telefon 282826. (7463)

Ofer pentru închiriat apartament 3 camere, mobilat, proaspăt zugrăvit, zona UTA. Telefon 279181 sau schimb. (7493)

Ofer spre închiriere apartament 2 camere, decomandate, mobilat, bl. I1 Vlaicu, 200 DM/lună+ garanție 2 luni. Telefon 095.365.567. (7496)

SC „INTERNAȚIONAL TRANSPORT" SA închiriază SPAȚII de DEPOZITARE sau PRODUCȚIE, Calea Aurel Vlaicu nr. 28-32. Telefon 057-270540 sau 092.253.173. (7499)

Închiriez apartament 2 camere, mobilat, 150 DM, plata anticipat. Telefon 267615. (7507)

† DECESE †

Cu inimile zdrobite de durere anunțăm încetarea din viață la numai 53 ani a iubitului nostru soț, tată, bunic, frate, ginere și cumnat
VIDICAN PETRU.
Înmormântarea va avea loc azi, 30 martie, ora 14, din satul Andrei Șaguna nr. 14 (Zimandul Nou). Soția Angela, fiul Marius cu soția Aurica și fiica Lavinia.

Cu durere în suflet anunțăm încetarea din viață a celui mai drag „bunicuț" din Piața Catedralei nr. 7, în vârstă de 89 ani, veteran de război,
POP NICOLAE.
Înmormântarea va avea loc azi, 30.03.2001, ora 12, de la Capela Cimitirului Pomenirea. Dumnezeu să-l odihnească în pace! Familiile îndoliate: POP și MAXIM: copiii, nora, ginerele și nepoții.

Anunțăm încetarea din viață a văduvei,
ABRUDAN FLORICA,
născută BULZA, în etate de 77 ani. Odihnească-se în pace. Înhumarea azi, 30.03.2001, ora 14, de la Capela Cimitirului Eternitatea (UTA). Familia îndoliată Pușcaș Ionel și Neag.

Cu adâncă durere anunțăm trecerea în eternitate a celui care a fost iubit soț, tată și bunic,
LONCIER GHEORGHE.
Înmormântarea va avea loc sâmbătă, 31.03.2001, ora 14, la Cimitirul Eternitatea, de la Capela Nosferatu. Familia îndoliată.

Cu adâncă durere în suflet anunțăm decesul celui care a fost,
DAROCZI PETRU,
în vârstă de 54 ani. Înmormântarea va avea loc azi, 30.03.2001, de la Capela Cimitirului Pomenirea, la ora 15. Fiica Dorina și nepoții Ana-Maria și Cristian.

Cu adâncă durere în suflet anunțăm moartea fulgerătoare într-un tragic accident a scumpei noastre soție, mamă și fiică,
FUSZ FLORENTINA,
în vârstă de numai 26 ani. Înmormântarea va avea loc, azi, 30 martie 2001, ora 15, la Cimitirul Eternitatea (UTA). Te vom plânge mereu: soțul, fiica și părinții.

Cu adâncă durere anunțăm încetarea din viață a iubitului nostru soț, tată, bunic, frate, cumnat,
MUNTEANU IOAN GHEORGHE,
în vârstă de 51 ani. Dumnezeu să-i ierte! Înmormântarea va avea loc, sâmbătă în localitatea Deva. Familia îndoliată.

(Continuare în pagina 23)

(Urmare din pagina 22)

Cu durere în suflet anunțăm trecerea în eternitate, la 80 de ani, după o scurtă suferință, a celei ce a fost mamă, soacră, bunică și soră

ONIȚĂ MARIA.

Înmormântarea va avea loc astăzi, 30 martie 2001, ora 13, de la Capela Cimitirului Pomenirea. Familia îndoliată UNC.

Cu adâncă durere în suflet anunțăm încetarea fulgerătoare din viață a celui care a fost

HĂLMĂGEAN GEORGE,

soț, tată, socru și bunic iubitor. Înmormântarea va avea loc sâmbătă, 31.III.2001, ora 13 de la Capela Cimitirului Eternitatea. Familiile îndoliate Hălmăgean și Cozma.

† CONDOLEANȚE †

Suntem alături de familia UNC ADRIAN în marea durere pricinuită de pierderea bunicii sale

ONIȚĂ MARIA

și îi transmitem condoleanțe pe această cale. Familiile CHEBELEU și HAIDUC.

Mulțumim tuturor rudelor, prietenilor, colegilor, cunoștințelor care prin prezență l-au condus pe ultimul drum pe cel care a fost,

SFÂRĂILĂ IOAN.

Dumnezeu să-l odihnească în pace! Familia îndoliată. (7433)

Împărtășim durerea familiei POP HORIA pricinuită de pierderea tatălui drag,

POP NICOLAE

și îi transmitem sincere condoleanțe. Dumnezeu să-l odihnească în pace! Colectivul Primăriei comunei BATA. (7444)

Mulțumesc tuturor celor care au fost alături de mine și l-au condus pe ultimul drum pe acela care a fost,

LULEȘ PETRU-ANDREI.

Soția. (7453)

Colectivul Complexului PECO nr. 10 CET Arad este alături de BORLAN VIOREL și familie în greaua pierdere pricinuită de decesul tatălui său și îi transmit sincere condoleanțe. Dumnezeu să-l ierte! (7467)

Exprimăm sincere condoleanțe și întreaga compasiune familiei MAXIM în marea durere pricinuită de trecerea la cele veșnice a tatălui,

POP NICOLAE,

Familia NISTOR. (7511)

Suntem alături de FRENȚ IOAN în momentele grele pricinuite de pierderea mamei și transmitem sincere condoleanțe. Vecinii de pe str. M. Costin bl. 2. (7494)

Suntem alături de doamna MARTA LONCIER în marea durere pricinuită de moartea soțului,

GHEORGHE LONCIER

și transmitem sincere condoleanțe familiei. Nelica, Horia și Călin. (7495)

Sincere condoleanțe colegei noastre MAXIM LIA la greaua încercare pricinuită de moartea tatălui. Colectivul Direcției Silvice Arad. (7514)

Cu tristețe în suflete aducem un ultim omagiu celui ce a fost un OM de aleasă omenie, un slujitor devotat al comerțului arădean și un coleg deosebit,

LONCIER GHEORGHE.

Dumnezeu să-l ierte și să-l odihnească în pace! Sincere condoleanțe familiei îndoliate. Foștii colegi din Magazinul ZIRIDAVA, (7546)

Suntem alături de ANGELA VIDICAN în încercarea nespus de grea prin care trece la despărțirea de soțul ei,

VIDICAN PETRU.

Dumnezeu să-l odihnească în pace! LICIA CĂDARIU și fiica FLAVIA. (7552)

Ne luăm un ultim rămas bun de la cea care a fost iubita noastră soră, cumnată, fină, verișoară, nepoată,

FUSZ FLORENTINA.

Suntem alături de soțul WENER și fiica HEIDI în greaua pierdere suferită. Nu o vom uita niciodată! Familiile îndurerate. (7553)

Suntem alături de colegul nostru SOLOVĂSTRU AUGUSTIN în greaua durere pricinuită de decesul fulgerător al fratelui său. Sincere condoleanțe! Colegii de la Secția Reparații T.M. - S.E. Arad. (7564)

Sincere condoleanțe familiilor UNC MIRCEA și UNC ADRIAN la despărțirea de draga lor

ONIȚĂ MARIA.

Familia STOICA. (7567)

Un ultim omagiu celui care a fost

LONCIER GHEORGHE.

Familiei îndoliate, transmitem sincere condoleanțe din partea locatarilor blocului H8. (7555)

Suntem alături de colegii noștri SILVIA și MITICĂ COZMA în pierderea celui ce a fost

GHEORGHE HĂLMĂGEAN,

tată și socru. Dumnezeu să-l odihnească! Colegii de la SC „SELSTAR" SA. (7578)

† COMEMORĂRI †

A trecut un an de lacrimi și dor de când ne-a părăsit cea care a fost fiică și mamă,

VESA MARIANA.

Dumnezeu s-o odihnească în pace! Mama Valeria și fiul David. (7314)

Tu,

MĂCEAN CORNEL,

ai fost așa de bun și ai murit așa devreme, cine te-a cunoscut, n-o să te uite niciodată, tu inimă bună, odihnește-te în pace! Pe veci ești plâns de cunoscuți. Odihnește-te în pace! Familia IRIMIE, familia GĂICEAN și DORINA. (7354)

Duminică, 01.04.2001, soțului meu drag,

PURTAN ALEXANDRU,

aș fi vrut să-i spun „La mulți ani!" dar, un vecin cu o mână criminală l-a ucis la data de, 05.07.2000, pe un canal din Aradul Nou și m-a făcut să-i spun: „Fie-ți țărâna ușoară, ALEXANDRE! Soția Ana și familia, care nu te vor uita niciodată. (7339)

„În fața noastră te-ai stins și greu ne-a fost să te privim/ Te-ai stins precum o lumânare/ Și n-am putut să te salvăm" Tu cea care ai fost,

FĂNICA MAXIM.

Te vom păstra veșnic în inimile noastre la șase săptămâni de lacrimi și durere. Parastasul va avea loc, sâmbătă 31 martie 2001, ora 11, la Biserica Ortodoxă UTA. Soțul Nelu, fiica Mariana și nepoțelul tău drag, VICTORAȘ. (7384)

Durerea este foarte mare, singurătatea mă apasă din ce în ce mai greu, dorul de tine îmi sfâșie inima de 6 săptămâni de când m-ai lăsat singură în această lume, dragul meu

DOREL

și ai plecat pe drumul veșniciei. Sufletul tău nobil, chipul tău drag, frumusețea căsniciei noastre rămân vii în amintirea mea și mă rog bunului Dumnezeu să-ți ierte păcatele, să te odihnească în pace alături de mămica mea, să te așeze în cortul sfinților de unde să priveghezi neîncetat spre mine, care ți-am fost atât de dragă. Parastasul de pomenire va avea loc duminică, 1 aprilie 2001, ora 12, la Biserica din Grădiște. Mulțumesc tuturor celor care vor participa la parastas și vor fi alături de durerea mea. În veci nemângâiată soția Mariana Onea și socrul Moț Ioan. (7333)

Acum când se împlinesc 6 (șase) săptămâni de la despărțirea de tine, dorul și suferința este tot mai mare, te iubim foarte mult și nu te vom uita niciodată, dragul nostru frate și unchi,

DOREL ONEA.

În veci nemângâiați ICĂ și GILU. (7334)

Pios omagiu la împlinirea a 2 ani de la trecerea pragului vieții a celui ce a fost,

ION ALANI.

Fie-i țărâna ușoară și memoria binecuvântată. Familia. (7326)

Amintim cu tristețe că se împlinesc 5 ani de la moartea dragului nostru tătic, fiu, soț, frate și nepot,

ADRIAN BRÂNDAȘ.

„Se duce timpul ca un nor/ Și ziua ta s-a dus/ Dorim să ne vedem în cer/ În țara lui Isus/ Dar fiecare zi ce trece/ E tot mai grea și tot mai rece/ Și nu-s cuvinte de a spune/ Cât de greu e fără tine/ Iar sărbătoarea care vine/ Să cânte îngerii cu tine" Slujba de pomenire va avea loc duminică, 1 aprilie 2001, ora 12, la Biserica Ortodoxă din Vărșand. Familia îndoliată. (7380)

Amintim celor care l-au cunoscut că se împlinește un an de când a plecat pe drumul fără întoarcere,

ȘANDRU VASILE,

fost pensionar CFR. Ai plecat în cer la ai tăi cei dragi, la fiica ILEANA și la soția IOSANA. Dumnezeu să vă odihnească în pace! Parastasul va fi oficiat în data de 31.03.2001, la Biserica Ortodoxă Podgoria, ora 11,30. Gina. (7376)

S-a împlinit un an de la decesul iubitului nostru soț, frate, tată și unchi,

CHIU PAVEL.

Parastasul va avea loc, la Biserica din comuna HORIA-ȚIPARI, în date de, 1 aprilie 2001. Familia îndurerată. (7362)

Tristețe, lacrimi și durere la împlinirea unui an de zile de când ne-a părăsit cel mai iubit fiu, soț, tată, bunic și frate, un om de o aleasă omenie, cinste, respect și credință,

JURCĂ OCTAVIAN.

Un moment de aducere aminte și slujba de pomenire vor avea loc duminică, 1 aprilie 2001, la Biserica Ortodoxă din Aradul Nou. De când tu ai plecat, ochii mei au devenit un nesecat izvor de lacrimi. Soția Maria în veci nemângâiată. (7371)

A trecut un an de lacrimi și durere de când moartea nemiloasă l-a luat de lângă noi pe cel mai iubit soț și tată,

ing. VIRGIL GALICI.

Dumnezeu să-l odihnească în pace! Parastasul va avea loc duminică, 1 aprilie 2001, la Biserica Ortodoxă Grădiște. Soția Nicoleta, fiul Ciprian și nora Alina, în veci nemângâiați. (7371)

Se împlinesc șase luni de la decesul iubitului meu soț,

ANTON LINGURAR.

Parastasul va avea loc duminică, 1 aprilie 2001, ora 12, la Catedrala Ortodoxă Veche. Dumnezeu să-l ierte și să-l odihnească! Soția Florica, îndurerată. (7364)

Au trecut 2 ani de când și-a încredințat sufletul în mâinile Creatorului, iubita noastră mamă și bunică,

MARIA MĂTIUȚ.

Nu vom uita niciodată sensibilitatea deosebită a sufletului tău și nici blândețea chipului tău pe care l-am adorat. Ne este dor de tine, îți simțim lipsa din ce în ce mai mult, dar trăim cu speranța că ne vom reîntâlni pe Plaiurile Noului Ierusalim. Dormi în pace, mamă! Familia. (7259)

Astăzi, 30 martie, se împlinește un an de când a plecat dintre noi, cel mai iubit soț,

UNC PETRU.

Cât ai trăit te-am iubit, cât vom trăi te vom plânge. Soția îndurerată. (7249)

Pios omagiu și aducere aminte la împlinirea a 9 ani de la trecerea în eternitate a iubitului nostru soț, tată și bunic,

IOSIF RUDOLF (IOJI) BERAN.

Dumnezeu să-l odihnească în pace! Familia AGAFIA BERAN, copiii: PEPI, MARCELA și nepoții. (7270)

Pios omagiu celor care au fost:

GRUICI VIOREL și HĂBAȘ ELENA,

la șase ani de la trecerea spre cele veșnice. Dumnezeu să-i odihnească în pace! Familia. (7084)

Se împlinesc 2 ani de lacrimi și durere de când moartea nemiloasă te-a luat dintre cei dragi. Bunătatea ta ne va lipsi toată viața,

lt. col (r)

SĂCĂLEANU TEODOR.

Te vom plânge veșnic și nu te vom uita niciodată. Lacrimile recunoștinței și neuitării, nu vor seca niciodată. Soția și fiul. (7205)

Azi, 30 martie se împlinesc 10 ani de la cea mai cruntă moarte fulgerătoare care l-a răpit la numai 39 de ani dintre cei dragi pe cel care a fost,

ANDOR GHEORGHE NICU.

Vei rămâne în veci în inimile noastre. Nu te vom uita niciodată, GHIȚU dulce! Mămica, familia, mătușile, care te-au iubit. Odihnește-te în pace! (7302)

Tristețe, lacrimi și durere la 6 săptămâni de când ne-a părăsit cea care a fost soție și mamă,

BODROJAN FLOARE.

Parastasul va avea loc duminică, 1 aprilie, la Biserica Ortodoxă Aradul Nou. În veci nemângâiați, soțul Mircea și fiul Florin. (7416)

Durerea ce ai lăsat-o în inimile noastre este aceeași și la împlinirea a 6 săptămâni de când ne-a părăsit cea mai bună prietenă,

BODROJAN FLOARE.

Pentru bunătatea ta îți datorăm amintire veșnică. Îndurerate, familiile ACHIM și VĂLCAN. (7418)

† Duioase și nesterse amintiri în memoria celui care a fost,

col în (r) BORDEA ION,

trecut în veșnicie în urmă cu doi ani. Familia. (7408)

Astăzi, 30 martie, se împlinesc 6 luni de când a plecat pe un drum fără întoarcere dragul nostru soț, tată, socru și bunic,

BUDEAN PETRU,

într-un tragic accident. Parastasul va avea loc, duminică 01.04, la Biserica Ortodoxă din satul Andrei Șaguna. Familia veșnic îndurerată. (7401)

S-au scurs 8 ani de la trecerea în veșnicie a dragei mele soții,

NUȚI BUCATĂȘ.

„Oare ce ți-a fost urât/ De pe toți ne-ai părăsit/ De-ai avut urât pe lume/ Trebuia să-l spui pe nume/ Căci noi toți te apăram și să mori nu te lăsam". Cu multă durere al tău soț, SIMA. (7510)

În amintirea celui mai iubit soț și a neuitatei „minunatei iubiri",

VASI (POP) DORIN,

care în urmă cu un an a fost smuls din mijlocul familiei acolo în veșnicii, lăsând răni adânci și amare în suflet. „Orice rană se închide mai târziu sau mai curând/ Numai rănile iubirii nu se mai închid nicicând/ Privesc în jur e primăvară/ „Mă gândesc cu drag la tine iară"/ Și parcă tu m-ai întreba, / Ce mai faci iubirea mea?/ Eu tot plâng dragostea mea/ Amintirile mă năpădesc mereu/ Oh! Înaintez în viață atât de greu/ Dorul de tine ne rupe sufletul pe zi ce trece" Te plângem cu amar, soția Delia și copiii Michel și Sara. Slujba de pomenire va avea loc duminică, 1 aprilie, ora 12, la Biserica Ortodoxă din Aradul Nou. (7470)

Se împlinește un an de durere și tristețe, de când cea mai scumpă ființă din lume ne-a părăsit pentru totdeauna, ducând cu el toate bucuriile și speranțele noastre,

CIPRIAN.

Nimeni, niciodată și nimic nu va putea șterge groaznica durere pe care ai lăsat-o în urma ta. Chipul și zâmbetul tău drag ne însoțește zi și noapte, în fiecare clipă, deși tu vei rămâne veșnic viu printre noi și în sufletele noastre. Dorul de tine este tot mai puternic iar cu lacrimile noastre, florile de pe mormântul tău sunt udate neîncetat. Ne mângâiem doar cu speranța revederii, acolo unde pacea și liniștea te înconjoară. Ai lăsat un gol imens, în inimile noastre care nu se va umple niciodată. Vei rămâne veșnic în sufletele noastre, suflet scump și blând. Nu te vom uita niciodată, iubitul nostru fiu. Pe veci îndurerați, mami DOINA, tati VALI, buni CORNELIA, fratele SEBASTIAN și cumnata MONICA. Parastasul va avea loc duminică, 01.04. 2001, ora 12, la Biserica Ortodoxă din Zimand Cuz. (7479)

Azi, se împlinesc 5 ani de când ne-a părăsit pentru totdeauna iubitul nostru soț, tată, bunic, socru și frate,

KISS LADISLAU.

În veci purtăm amintirea lui. (7517)

Cine trăiește în inimile celor dragi, nu este mort niciodată și departe. Au trecut 6 săptămâni de când a păsit pragul eternității,

DANIELA CIOCAN,

dar amintirea rămâne. Familia îndoliată: mama, tata, verișoara ta Simona cu soțul Alex și prietenele tale Corina și Tița, care nu te vor uita niciodată. Comemorarea va avea loc, duminică ora 11, la Biserica Ortodoxă din Grădiște. (7544)

● PRODUCE ȘI MONTEAZĂ UȘI ȘI FERESTRE DIN PVC ARMAT CU PROFILE TROCAL GERMANIA
● PRODUCE ȘI VINDE GEAM TERMOPAN
LUCRU NEMȚESC

SATLINE

SALON DE EXPOZIȚIE:
ARAD, PIAȚA MIHAI VITEAZUL
BL. M 7, PARTER
TEL./FAX. 057/25 14 61; 094 50 72 11

ZENNER®

OFERTĂ SPECIALĂ!

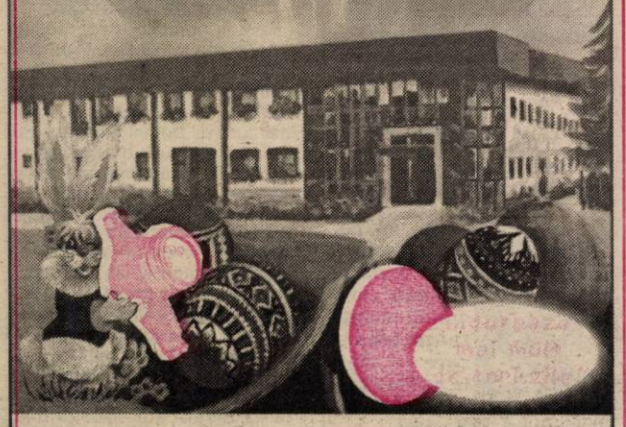

CAMPANIE DE REDUCERI
valabilă până la 30.04.2001

Firma **Contor ZENNER** vine în sprijinul dvs. cu o **ofertă specială cu ocazia Sfintelor Sărbători de Paşti:**

200.000 Lei REDUCERE
din preţul de montaj a patru contoare de apartament

50.000 LEI REDUCERE/CONTOR
din preţul de montaj, pe toată perioada campaniei

6% REDUCERE LA PLATA INTEGRALĂ
a preţului de cost al contoarelor şi al montajului acestora

3 RATE LUNARE
acordate la plata contoarelor şi a montajului

Contactaţi-ne la magazinul de desfacere produse **ZENNER**
Str. Mareşal Ion Antonescu nr. 32, Tel: (057) 25.11.64

Tehnologia care produce®

NOI VĂ OFERIM, DUMNEAVOASTRĂ ALEGEȚI

HIBRIZI de PORUMB
Helga, Monessa, PR39K09, Clarica, Raissa, PR39D89, PR38F70, Monalisa, PR38P05, Danella, Stira, Marista, Evelina, Pura, PR37M81, PR37J99, PR37M34, PR37K55, Vasilica, Colomba, Florencia, PR37P12, PR35R57

HIBRIZI de FLOAREA-SOARELUI
PR64A54, Lucil, Trentil, PR63A82, Lympil

SOIURI de SOIA
Casimir, Clamir

Relații la:
• Chioreanu Cosmin - Director de Vânzări; tel./fax: 057/257150; mobil: 095-122989
- SC Prodagro- Bian Arad, tel.: 057/288000; 057/288100; fax: 057/288727; 057/288306

S.C. PREFIN EST EUROPE S.R.L.
Str. 6 Vânători, nr. 35/A - ARAD
Angajează:

MUNCITORI CALIFICAȚI în domeniul confecțiilor textile pentru:
■ croit ■ călcat
■ cusut ■ control tehnic de calitate

CONDIȚII:
- Școala profesională sau studii medii de specialitate
- Experiență în domeniul confecțiilor
- Disponibilitate la program prelungit de lucru
- Domiciliul stabil în Arad sau în județul Arad.

TEHNICIAN NORMATOR în domeniul confecțiilor

CONDIȚII:
- Studii superioare sau medii de specialitate
- Experiență în domeniul confecțiilor
- Disponibilitate la program prelungit de lucru
- Domiciliul stabil în Arad sau în județul Arad.

CEI INTERESAȚI se vor prezenta la sediul societății cu cartea de muncă, buletinul de identitate, diploma sau adeverința care atestă pregătirea școlară și calificarea, începând cu data apariției anunțului în ziar, de luni până vineri, între orele 7,00-15,30.

SALARIZAREA VA FI ATRACTIVĂ, CONFORM EXPERIENȚEI DE LUCRU.
(1834664)

SOCIETATE COMERCIALĂ
DOREȘTE SĂ ACHIZIȚIONEZE
HIDROSFERĂ
Ofertele la | telefon: 057-223.025
057-223.045 int. 245
Fax: 057-289.697
(5915608)

Magazinul ZIRIDAVA
Vinde
MOBILIER COMERCIAL
de la etajul I.
Informații la telefoanele 253.645 sau 095.650.100.
(5915604)

S.C. ALDOR S.R.L.
Calea Aurel Vlaicu, complex Șega (lângă Piața Fortuna), tel. 246.727
vinde FOLIE ȘI AMBALAJE DIN POLIETILENĂ
cu lățime maximă de 6 m de asemenea
vinde SEMINȚE PORUMB SUBVENȚIONATE 50%

Contoare de apă
aem ISO 9001 KEMA

O idee excelentă! Montate în locuința dvs., investiția se amortizează în jumătate de an.
Contoarele AEM pentru apă rece și caldă corespund standardelor interne și internaționale și sunt omologate de autoritatea de metrologie.
La cerere, asigurăm si montarea contoarelor!
De ce să plătesti risipa altora?
Calea Buziașului 26, TIMIȘOARA
str. Horia nr.11, ARAD
magazinul "LUXTEN LIGHTING" *http://www.aem.ro*
Tel. 057/255 274. *sales@aem.ro*

S.C. ZASS PROTEUS & CO SRL
IMPORTATOR ȘI DISTRIBUITOR DE PRODUSE ELECTROCASNICE

ANGAJEAZĂ
DIRECTOR DE MAGAZIN
Cerințele postului: - experiență în domeniul vânzărilor;
- abilități de comunicare și negociere;
- cunoștințe de operare PC;
- vârsta maximă 35 ani;
- domiciliul stabil în localitate;
- bun organizator.

VÂNZĂTOR - GESTIONAR (bărbați)
Cerințele postului: - vârsta maximă 35 ani;
- experiență în domeniul vânzărilor
- domiciliul stabil în localitate.

ACTE NECESARE: ▼ C.V.;
▼ SCRISOARE DE INTENȚIE
▼ EVENTUALE RECOMANDĂRI DE LA ULTIMUL LOC DE MUNCĂ

ACESTEA SE VOR TRIMITE PE ADRESA:
Timișoara, Str. Scărișoara nr. 2b (fax: 056/214082)
Arad, mag. ZASS - B-dul Revoluției nr. 26-38 (tel/fax: 057/212410)
Adresa mail: zass_proteus@west.ro
(5915613)

Cl. Victoriei 60-62 - tel:270.800
Ticket Restaurant
Optima
Vrem ca viața să fie simplă!
PRODUSE ALIMENTARE PE BONURI DE MASĂ

Rosendaal THERMORANC TRANS S.R.L.
Societate româno-germană
Telefon 095-659.340
EXECUTĂ LUCRĂRI DE
● izolații termice industriale
● izolații termice în chimie industrială
● izolații termice construcții clădiri
● izolații termice la cald, la rece
● izolații termice fonice, acustice
● izolații de asigurare contra incendiilor
● închideri hale industriale, perimetrale
● izolații termice cu spumă poliuretanică
● camere frigorifice
● izolații cisterne și izoterme auto
ANGAJEAZĂ personal
● tinichigerie industrială
● desenator tinichigerie industrială
(5914445)

foto studio enigma
Cea mai bună alegere!
Dacă filmul dumneavoastră procesat la noi în întregime conține 24 fotografii primiți pe loc gratuit
1 film color cu 36 exp. + 1 album
Bulevardul Revoluției 88 Tel. 057 251459 ZILNIC 8 - 20
Calea A. Vlaicu Bl. I-3 Tel. 057 272655 zilnic 9 - 17
Str. C. Caposu (Lacului 6) Tel. 057 231621 zilnic 9 - 17

BANCA "TRANSILVANIA" S.A.
SUCURSALA ARAD,
Str. Unirii nr. 5-7,
Tel. 057/283.122
Depozite persoane juridice
36% p.a. - 1 lună
37% p.a. - 3 luni
NOU: 40 % la 45 zile

ADEVĂRUL
COTIDIAN INDEPENDENT ARAD
Anul XIII, nr. 3269
Sâmbătă, 31 martie 2001 ● 12 pagini ● 3500 lei ● e-mail: adevarul@arad.ro; adv.pub@arad.ro
BRAT Publicație auditată în semestrul II 1999
Tiraj mediu zilnic vândut: 34.958

WEST BANK S.A.
ARAD, B-dul Revoluției nr. 88
Tel: 284.888, Fax: 285.202
Oferă clienților posibilitatea consultării automate a soldului contului curent în lei și valută (inclusiv extrase de cont informative) apelând telefonul 285.400.

NEGLIJENȚE TRAGICE

În urmă cu câteva zile la ieșirea din Arad spre Nădlac a avut loc un grav accident de circulație soldat cu doi morți și un grav rănit, eveniment prezentat și de ziarul nostru într-o relatare concepută pe marginea informațiilor furnizate de organele de poliție. Reamintim că în urma impactului unui autoturism Mercedes cu un grup de muncitoare ieșite de la schimbul doi, în jurul orei 23,00, de la o fabrică de confecții din zonă, două tinere trecute cu puțin peste 20 de ani și-au pierdut viața iar o colegă de serviciu a suferit traumatisme foarte grave. Prin intermediul televiziunii locale PRO TV am avut posibilitatea să luăm la cunoștință varianta șoferului implicat în accident, un locuitor dintr-o localitate din vestul județului. Potrivit spuselor sale, dânsul se deplasa pe Calea Aurel Vlaicu în apropiere de noul sediu al Registrului Auto Român, Marmorex și SC Petri SRL pe partea stângă în direcția Nădlac, benzinăria Petrocon și autoservice Nico pe dreapta. Circula pe banda a doua, pe o vreme cu vizibilitate redusă. Din sens invers circulau alte altovehicule și, deranjat fiind de lumina farurilor nu a văzut grupul de femei care a traversat șoseaua pentru a ajunge în stația de autobuz de pe partea opusă. Dacă în zonă ar fi fost trecere de pietoni marcată ori semnalizată, dacă zona intersecției (cu str. Fântânii) ar fi fost iluminată, șoferul în cauză susține că ar fi văzut grupul angajat în traversare și l-ar fi ferit. De asemenea, dacă în zonă ar fi fost montate indicatoare care să semnaleze obligația reducerii vitezei autovehiculelor, dumnealui ar fi fost avizat de pericol și poate ar fi evitat tragicul accident.

Nu este căderea noastră să stabilim dacă este și cât este vinovat respectivul conducător auto - această obligație cade în sarcina organelor de poliție și procuratură - dar dincolo de aspectele penale ale regretabilei întâmplări, trebuie să recunoaștem că observațiile sale sunt cât se poate de reale. Într-adevăr, în zonă nu există nici marcajele necesare, nici indicatoare de circulație montate și nici sistemul de iluminat stradal nu funcționează deocamdată. (Precizăm că la ieșirea vestică din Arad, se află în execuție o modernă rețea de iluminare stradală, dar lucrarea nefiind finalizată, deocamdată zona se află în continuare în beznă). Din motive pe care nu le cunoaștem, probabil din indolența unor funcționari care nu-și fac datoria, probabil și din lipsă de fonduri, municipalitatea neglijează de ani și ani părțile mărginașe ale municipiului. Cu toate că după Revoluție, în zonă au fost construite numeroase unități de producție ori prestări servicii și în ciuda unui trafic deosebit de intens în zonă, organele administrative în sarcina cărora cade și asigurarea semnalizării rutiere nu și-au făcut datoria.

ȘTEFAN TABUIA

(Continuare în pagina 4)

La inițiativa prefectului Gheorghe Pele

PARLAMENTARII, LIDERII POLITICI ȘI REPREZENTANȚII ADMINISTRAȚIEI ARĂDENE AU FĂCUT ECHIPĂ COMUNĂ

Foto: V. MUSCA

■ **Toți demnitarii au fost de acord cu faptul că astfel de întâlniri sunt extrem de necesare.**

■ **Accesarea de fonduri comunitare, susținerea investițiilor și lobby-ul pe lângă guvernanți sunt prioritățile la care s-au angajat toți parlamentarii arădeni prezenți la această reuniune.**

Pag. 5

Ieri la Arad,

DELEGAȚIE DIN REPUBLICA MOLDOVA

Pag. 4

În județul Arad,

Pag. 7

Foto: V. MUSCA

Concordia Română urmează destinul BIR...

DOUĂ COOPERATIVE DE CREDIT URMEAZĂ SĂ FIE DIZOLVATE

PĂDUREA - MEDIU, VIAȚĂ, RESURSE...

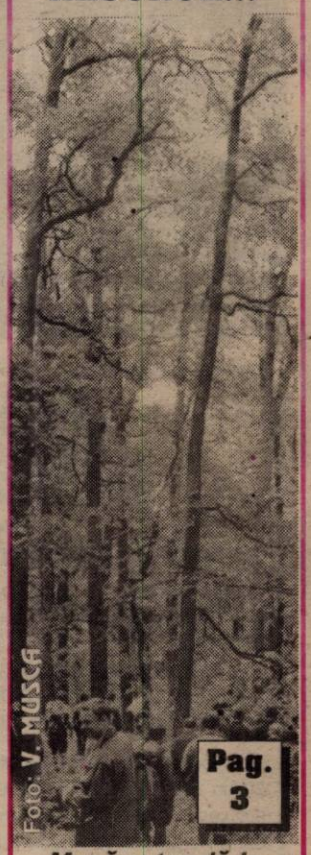

Foto: V. MUSCA

Masă rotundă la Direcția Silvică Arad

Pag. 3

ZIARIȘTII ARĂDENI VOR PUNE MÂNA PE ARME

Pag. 2

Foto: ȘT. MATYAȘ

SPORT

MARE VICTORIE A BASCHETULUI ARĂDEAN

Ieri, în primul meci din semifinalele play-off-ului: Dinamo București - West Petrom Arad 68-81

Pag. 8

s.c. SERGIU GIANINA S.R.L. ARAD
comenzi și expoziție
Bd. Revoluției nr. 24
(colț cu Lacului, vizavi de lac)
Tel. 092.292.559,
Fax 057/212.512
TÂMPLĂRIE DIN ALUMINIU ȘI P.V.C. IMPORT
▼ geamuri termopane ▼ rolete P.V.C. și aluminiu ▼ jaluzele verticale și orizontale ▼ site speciale insecte ▼ uși pliante ▼ porți cu telecomandă

ALGLASS
MOBILIER DIN P.A.L. LA COMANDA
● BUCATARII ● DORMITOARE ● CAMERE DE ZI
NOU
VANZARI IN RATE
Calea Timișorii nr. 53; Tel./Fax: 278820
Piața Spitalului Bl. 1D; Tel/Fax: 253868

Calendar

◆ Astăzi, Soarele răsare la ora 7 și apune la ora 19 și 38 de minute.

◆ Au trecut 90 de zile din acest an. Au mai rămas 275 de zile până în 2002.

◆ **Praznicul zilei: Biserica ortodoxă:** Cuv. Ipatie, ep. Gangrei, Acachie și Veniamin; **Biserica romano-catolică:** Sf. Beniamin; **Biserica greco-catolică:** Sf. M. Ipatie, ep. Gangrei.

A venit BARZA!

Arad: Bălineanu Lidia Lavinia, Budai Marius, Gontarie Florentina, Gontarie Flavia (gemene), Koksef Eduard, Mocuța Miruna Ioana, Balla Paul Petru, Cacior Daniel Lucian.

METEO

Vremea va fi în general frumoasă. Cerul va fi variabil. Vântul va sufla slab la moderat din sud-est. Dimineața, izolat se va semnala ceață pe văi.

Temperaturi maxime: 13 la 16°C; **Temperaturi minime:** 2 la 5°C.

Meteorolog de serviciu,
DANA GĂVRUȚĂ

AU PLECAT DINTRE NOI!

✝ Vezan Ecaterina Maria (1919); Șchiopu Ecaterina (1931); Vidican Petru (1947); Gergely Piroska (1910); Moț Teodor (1937); Lazăr Traian (1949); Petrescu Persida (1922); Ciobu Gheorghe (1953); Hălmăgean George (1923); Doroț Mihai (1929).

ACTUALITATEA CULTURALĂ

TEATRU

Azi, 31 martie, ora 18,00, Teatrul de Stat Arad prezintă spectacolul cu piesa **„Anonimul venețian"** de Giuseppe Berto, regia artistică Ion Ardeal Ieremia. Duminică, de la aceeași oră, pe scena teatrului va juca piesa **„Patima roșie"** de Mihail Sorbul, regia Ion Ardeal Ieremia.

CINEMATOGRAFE

Dacia: Naufragiatul (SUA) 9; 11,30; 14; 17; 20

Mureșul: Titanii (SUA) 10; 12; 14; 16; 18

Arta: Regula jocului (SUA) 16; 19

Sala Mică: Regii deșertului (SUA) 15,30; 18

Progresul: Agentul 007 și imperiul zilei de mâine (SUA) 16; 18

Vernisaj

Luni, 2 aprilie, orele 18, la sala „Clio" din str. Horea va avea loc vernisajul expoziției artistei plastice Iolanda Rosa.

Lăsând pixul ZIARIȘTII ARĂDENI VOR PUNE MÂNA PE ARME

Între alte activități pregătite pentru Ziua Jandarmeriei Române, Comandamentul de jandarmi Arad va organiza și o competiție destinată ziariștilor. „Cupa presei la TIR" o va desemna printre altele și pe „Miss Pistol 2001" pentru care col. Kiș Alexandru, comandantul CJJ Arad pregătește o surpriză. Duelul cu țintele de carton va avea loc luni, la poligonul Ceala.

D. S.

La Corleone, DANIELA GYÖRFI SE VA DEZVĂLUI...

● Într-un „Show cu ecou"

Astă-vară, **Daniela Gyorfi**, sex-simbolul muzicii pop, își va dezvălui în cadrul „Show-ului cu ecou", viața, dansul și muzica. La discoteca „Corleone", alături de Daniela Gyorfi vor mai fi invitați directorul Gospodăriei Comunale, dl. Ovidiu Marian și profesoara de canto Marioara Micle. După emisiune, discoteca „Corleone" va găzdui un concert al Danielei Gyorfi, în fața tuturor celor prezenți. Pentru o seară, Daniela Gyorfi se va dezvălui la Arad.

UTILITARE

PIEȚE, TÂRGURI

– Astăzi este zi de piață la Chișineu Criș, Lipova, Pâncota, Felnac, Grăniceri, Hălmagiu, Moneasa, Pecica, Vărșand, Socodor, Șeitin, Vladimirescu, Zimandu Nou, Covăsânț. Târguri **săptămânale** se desfășoară astăzi la Lipova, Pâncota, Hălmagiu, Moneasa.

FARMACII DE SERVICIU

• Farmaciile Nr. 72 B-dul Revoluției nr. 80, **Sinapis** - Bd. Revoluției, nr. 88 lângă Noul Stil, telefon 282369, **„Noua Farmacie"**, str. Andrei Șaguna, nr. 15, telefon 948 sunt de serviciu cu program non-stop.

URGENȚE STOMATOLOGICE

... asigură Cabinetul din str. Crișan (în spate la Gionelli), program non-stop. Telefon: 253794.

• În zilele de sâmbătă și duminică, urgențe stomatologice asigură și cabinetul din B-dul Revoluției nr. 62, ap. 17, între orele 9,00-19,00. Telefon: 256665.

ADMINISTRAȚIA FINANCIARĂ

Administrația Financiară a municipiului Arad: Asistență contribuabili (impozitul pe venitul global) - telefon 280633, 280733, int. 198.

ÎNREGISTRĂRI ÎN CAZ DE DECES

Biroul de Stare Civilă - decese face înregistrări după următorul program: sâmbătă și duminică, între orele 9,00-11,00 și luni 8,00-14,30. Tel. 281850.

TELEFON DE URGENȚĂ LA POLIȚIE: 955

POMPIERII INFORMEAZĂ

În zilele de 07, 14 și 21.04.2001 între orele 8,00 - 12,00 la sediul Grupului de Pompieri „Vasile Goldiș" al județului Arad, str. Andrei Șaguna, nr. 66-72, telefon 25.12.12. se pot face înscrieri pentru cursurile de atestare a persoanelor ce îndeplinesc potrivit legii atribuții de îndrumare control și constatare pe linia apărării împotriva incendiilor.

Pentru înscriere sunt necesare următoarele documente:

- xerocopie legalizată după diploma de absolvire a studiilor medii sau superioare;
- adeverință din câmpul muncii din care să rezulte nominalizarea persoanei în vederea participării la curs și vechimea pe care o are în domeniul apărării împotriva incendiilor.
- dovada achitării contravalorii cursului de atestare.

cpt. CÂMPEANU LUCIAN

PREȚUL AURULUI

Banca Națională: Pentru gramul de aur de 24 K, prețul cu ridicata - **230.431 lei**; prețul de achiziție **207.387 lei**. Prețuri înregistrate ieri.

Piața neagră - Aur 14 K: cumpărare - 110.000 lei/g, vânzare - 125.000 lei/g. **Aur 18 K**: cumpărare - 130.000 lei/g, vânzare - 160.000 lei/g.

HOROSCOP

Sâmbătă, 31 martie

Berbec (21.03-20.04). Sunteți solicitat, din punct de vedere sentimental și amoros mai ales.

Taur (21.04-20.05). Vi s-ar putea întâmpla o îndrăgostire pe nepusă masă... Doar cei care au un cuplu solid vor rezista tentației.

Gemeni (21.05-20.06). Autoritar, sclipitor, plin de discernământ și generos.

Rac (21.06-22.07). Sunteți emotivi, iar vibrațiile pe care le veți resimți stau la baza unei întâlniri marcante.

Leu (23.07-22.08). Sunteți în căutarea cuiva care să vă poată urma în toate dezlănțuirile de energie.

Fecioara (23.08-22.09). O persoană de sex opus vă poate face să vă pierdeți capul.

Balanța (23.09-22.10). Sunteți înconjurat de un climat magic. Aveți un bioritm pozitiv.

Scorpion (23.10-21.11). Posesivitatea dvs. ar putea fi greu pusă la încercare.

Săgetător (23.11-21.12). Aveți întâlniri scânteietoare cu persoane neobosite, excentrice.

MOCHETA
Arad, Piața Gării
Telefon 235.221
MARI REDUCERI DE PREȚURI
MONTAJ LA STANDARDE EUROPENE

Capricorn (22.12-19.01). Știți să creați pe oriunde treceți evenimente de excepție.

Vărsător (20.01-19.02). Perioada prin care treceți este caracterizată de elemente pozitive.

Pești (19.02-20.03). Fiți prudenți cu banii pentru că va fi greu să rezistați cheltuielilor mai mult sau mai puțin nebunești.

COMUNICAT

A.N.I. - F.N.I. anunță:

● **Toți membrii asociației** sunt rugați să achite cotizația la zi.

● Plățile se pot face **în fiecare joi, între orele 15-17**, la sediul **A.N.I.-F.N.I. din incinta Casei de Cultură a Sindicatelor Arad.**

CONDUCEREA A.N.I. - F.N.I.

Pescarii se organizează

Luni 2 aprilie 2001, orele 17,00 la Casa de Cultură a Sindicatelor Arad va avea loc ședința extraordinară a noii Filiale a pescarilor arădeni, din cadrul Asociației Județene a pescarilor sportivi Arad. Se vor discuta: probleme organizatorice; cotizația pe anul 2001; alegerea organelor de conducere; diverse.

În numele comitetului:
HÂRȘAN DOREL

MIȘEL

Joi seara, în jurul orelor 22,00, pe raza orașului Nădlac s-a petrecut un accident de circulație a cărui victimă a fost o femeie în vârstă de 47 de ani din Vânători.

Circulând pe jos pe partea stângă a șoselei, Gurbei Viorica a fost accidentată grav de o mașină, dar șoferul n-a catadicsit să-i acorde primul ajutor. Ba, dimpotrivă, a fugit ca un mișel de la locul faptei.

Poliția roagă persoanele care pot da relații să se adreseze celui mai apropiat post de Poliție sau să sune la nr. 955.

„Adevărul" vă ascultă

La telefonul dimineții, 280944, între orele 9,00-12,00

* S-a găsit un buletin de identitate pe numele Stănilă Aoruț, domiciliat pe str. Pădurii nr. 227, bl. 11, apt. 8. Posesorul este rugat să-și ridice actul de la redacția ziarului nostru, între orele 9,00-12,00.

* **Nemulțumire**. Taxa de salubrizare în dolari nemulțumește pe foarte multă lume. Dl. Șiclovan Gheorghe dorește să-l întrebe pe prefectul Gheorghe Pele, dacă este legală hotărârea Consiliului Local de a plăti taxa în dolari. „Noi nu stăm în America și nici nu suntem plătiți în dolari. Cum se poate atunci să ni se ceară acest lucru? Consider că este nefiresc."

Redactor de serviciu,
S. AMBRUȘ

ADEVĂRUL
COTIDIAN INDEPENDENT ARAD
Editor: S.C. ADEVĂRUL S.R.L. Arad
COD FISCAL R 1681938 ● COD SICOMEX 19.604 ● CERTIFICAT J 02/1886 / 31X 1991 ● COD SIRUES 020956601 ● ISSN 1220 - 7489

Redacția și administrația: 2900 Arad, Bd. Revoluției nr. 81. Telefoane: SECRETARIAT - 281802, fax 280655, 280625; ADMINISTRAȚIE - CONTABILITATE - 281797; MICA PUBLICITATE - 210775; MAREA PUBLICITATE - 280904; CLUBUL PRESEI - 280989.

Consiliul de administrație: președinte - **DOREL ZĂVOIANU**, telefon 281802, 280625; vicepreședinte - **MIRCEA DORGOȘAN**, telefon 210776; membri: **DOREL BARBU**, telefon 281797; **NICU COJOCARU**, telefon 280904; **MIRCEA CONTRAȘ**, telefon 280854.

Colegiul de redacție: MIRCEA CONTRAȘ (redactor-șef); MARCEL CANCIU (șef secție foto), telefon **281701**; ALEXANDRU CHEBELEU (șef secție sport), telefon **281701**; NICU COJOCARU (șef secție publicitate) telefon/fax: **280904**; GABRIELA GROZA (secretar general de redacție), telefon **280854**; VASILE FILIP (șef secție cultură-învățământ-tineret), telefon **281855; 280003**; IOAN IERCAN (șef secție politică), telefon **280943**; DORU SAVA (șef secție social-economic), telefon **281738**; ȘTEFAN TABUIA (șef secție actualități), telefon **281855; 280003**; DOREL ZĂVOIANU (președinte al Consiliului de administrație), telefon **281802, 280625.**

Tiparul executat la S.C. MEDIAGRAF S.A. ARAD, str. Feleacului F.N., telefon 250902, fax 250920

„Adevărul" poate fi citit și pe Internet la adresa http://adevarul.arad.ro

Echipa de serviciu
AUREL DARIE
secretar de redacție.
Bianca Felea, Adela Homorâceanu, Ioan Leac, Dina Rujan, Ramona Vidulescu
– tehnoredactare computerizată.
Monica Ardelean, Doina Jurcă, Aurica Telcian, Dacin Toduța
– corectură.

CURSUL VALUTAR*

– VALORI ÎNREGISTRATE IERI, 30 MARTIE 2001

Denumirea valutei	BNR	BCR		BRD		Banca Transilvania		Banca Agricolă		Bursa neagră	
		C	V	C	V	C	V	C	V	C	V
Dolar S.U.A.	27566	27440	27610	27330	27630	27240	27580	27200	27610	27300	27600
Marca germană	12409	12193	12644	12230	12570	12450	12600	12400	12600	12300	12550

780.943

PĂDUREA - MEDIU, VIAȚĂ, RESURSE

♦ Masă rotundă la Direcția Silvică Arad

Ieri, la sediul Direcției Silvice Arad (D.S.A.) a avut loc o masă rotundă cu tema **„Pădurea - mediu, viață, resursă regenerabilă"**. Manifestarea face parte din cadrul acțiunilor dedicate **„Lunii Pădurii"**. Au participat ingineri silvici, elevi ai Șc. gen. nr. 20 (prof. Jugotinschi Hortensia), tineri angajați ai D.S.A. și foști silvicultori marcanți arădeni.

Au mai participat Mihai Covic (director la Inspectoratul pentru Protecția Mediului), Ioan Țărău (directorul Direcției Agricole) și Florian Borlea (președintele societății Progresul Silvic). Participanții au susținut alocuțiuni în care au scos în evidență rolul cel mai important al pădurii - cel ecologic.

A fost dat un exemplu interesant - cel al Belgiei - unde nici măcar din pădurile private nu sunt tăiați arbori fără avizul specialistului silvicultor...

Promotorul acestei acțiuni, directorul D.S.A. - **Alexandru Pârv** ne-a declarat: **„Am chemat la această masă rotundă patru generații de arădeni pentru a transmite celor tineri mesajul importanței ecologice a pădurii. Noi suntem obligați să administrăm pădurile de așa natură încât să rămână și în folosul generațiilor viitoare."**

OLIMPIU BULZAN

PENTRU MAI BINELE ARADULUI...

● Prin telefon, de la primarul Aradului, aflat pe malul Iordanului

Primarul Aradului, ing. Dorel Popa se află de câteva zile în capitala Israelului, Ierusalim, la Întrunirea Mondială a primarilor, care reunește 46 de primari din 25 de țări și membri ai Congresului American Evreiesc. Am purtat un scurt dialog telefonic cu primarul Dorel Popa, care în momentul discuției vizita Râul Iordan, locul unde a fost botezat, de Ioan Botezătorul, Mântuitorul Iisus Hristos.

– Care au fost, în linii mari, reperele întrunirii?

– Am participat la conferința „Excavând viitorul", care a încercat să dirijeze discuția spre rolul înaltei tehnologii în dezvoltarea orașelor care au avut reprezentanți aici. Am vizitat Institutul de Știință și Tehnologie, unde ni s-au prezentat câteva firme israeliene „high technology". Am avut întâlniri cu președintele țării gazdă, cu primul ministru, Ariel Sharon și cu ministrul de externe Simon Perez.

– Având în vedere că Aradul are o comunitate evreiască, este cunoscut orașul nostru la Ierusalim?

– Da, mai ales că ei au un oraș cu același nume. Când am luat cuvântul în conferință, primarul Ierusalimului a precizat: „primarul Aradului din România, nu al Aradului israelian". Vom încerca să stabilim legături cu Aradul din Israel, care este un oraș prosper.

– Cine ajunge în Țara Sfântă poate să-și pună trei dorințe care, zice-se, se vor împlini. Ce dorințe v-ați pus?

– Mai multe. Una dintre ele ar fi să putem face în pustia noastră a tranziției ceea ce au făcut alții în pustia adevărată a Israelului. Și-anume, să înflorim. Există semne că lucrul acesta se va întâmpla în următorii doi-trei ani.

– Ce avantaje va avea Aradul în urma acestei întruniri?

– Am avut niște discuții extraordinar de interesante cu câțiva primari din statele Tennesse, Kentücky, dintr-un oraș al Germaniei și din Istlanden - Africa de Sud, care s-au interesat de înfrățirea cu Aradul. Nu e vorba de o înfrățire simbolică. De pildă în orașul Nashville (Tennesse), al cărui primar și-a exprimat intenția înfrățirii, sunt prezente unele dintre cele mai mari companii din domeniul aparaturii medicale. Am discutat concret ca ei să ne facă o vizită. Oricum, contactele personale au o mare influență din acest punct de vedere. Am avut și alte câteva contacte excelente pe anumite tematici. Dacă ce-am discutat se va materializa numai în proporție de 25%, atunci am realizat mult pentru Arad.

TEODORA MATICA

Spitalul Municipal - datorie de 12 miliarde

În urmă nu cu mult timp, Spitalul Municipal Arad avea aproape 20 de miliarde de lei datorie. Cum Casa Națională de Asigurări de Sănătate a inaugurat un program prin care a plătit datoriile unităților sanitare, în momentul de față, Spitalul Municipal mai are doar 12 miliarde de lei datorie, diferența de 7,8 miliarde, reprezentând costul medicamentelor și materialelor sanitare, fiind achitată de CAS.

A.B.

Fără cal și fără bani

În cursul acestui an, un țăran din Beliu a cumpărat un cal de la Sălăjan Ioan din Bocsig. L-a cumpărat, e un fel de a spune, pentru că Sălăjan a rămas și fără cal, și fără bani. Drept pentru care, poliția îl cercetează pe Hopitea Petru de 62 de ani, pentru săvârșirea infracțiunii de abuz de încredere.

Program pentru șomeri finanțat de Banca Mondială

Agenția Județeană pentru Ocuparea Forței de Muncă Arad prin Programul de Redistribuire a Forței de Muncă finanțat de Banca Mondială și ANOFM, solicită oferte tehnice și financiare din partea furnizorilor de servicii din județul Arad, pentru următoarele măsuri active destinate salariaților disponibilizați, afectați de concedieri colective: 1. Servicii de calificare și recalificare; 2. Servicii de asistență pentru înființarea de IMM-uri și consultanță în afaceri.

Informații suplimentare se pot obține la sediul A.J.O.F.M. Arad, Str. Ghe. Lazăr, Nr. 20, Etaj 1, Camera 108, de unde se pot ridica și caietele de sarcini. Data limită de depunere a ofertelor este 19.04.2001 orele 12,00 la secretariatul AJOFM Arad, etaj 1, camera 101.

Totodată, AJOFM Arad solicită oferte tehnice și financiare din partea agenților economici și ale furnizorilor de servicii de pregătire profesională din județul Arad, pentru organizarea următoarelor cursuri de (re)calificare: ● turnător; ● lăcătuș mecanic; ● ospătar; ● confecționer îmbrăcăminte; ● confecționer încălțăminte; ● sudor electric; ● împletitor nuiele; ● tapițer.

Ofertele se depun până în data de 12.04.2001 orele 12,00 la secretariatul AJOFM Arad, etaj 1, camera 101.

B. O.

La Curtici

BĂTAIE CU... SPITALIZARE

În noaptea de 29/30 martie a. c., în jurul orelor 2,00, câțiva tineri s-au luat la harță pe o stradă din Curtici. Afumați bine, Balint Silviu Petru, de 18 ani, Vărșăndan Claudiu Gheorghe de 19 ani și elevul B. A., de 15 ani, au bumbăcit un cheferist cu serviciul la Arad.

Gherman Dănuț, de 36 de ani, din aceeași localitate, a ajuns la „județean", cu multiple traume.

Poliția continuă cercetările pentru luarea măsurilor ce se impun în acest caz.

Zilele Bibliotecii „A. D. Xenopol"

În cadrul „Zilelor Bibliotecii A. D. Xenopol" (28-30 martie 2001), la sediul Bibliotecii Județene a avut loc, ieri, un program dedicat istoricului A. D. Xenopol, patronul spiritual al Bibliotecii. În acest context, s-a prezentat o expoziție de carte, documente și fotografii aparținând lui A. D. Xenopol.

Au prezentat comunicări științifice bibliotecarii Nicoleta Matica (Câteva din tezele lui Xenopol în domeniul culturii), Cristina Dulaschi (Polemica lui A. D. Xenopol cu A. D. Bertha pe marginea lucrării „Magyars et roumains devant l'histoire") și Adriana Czibula (Valori bibliofile - aspecte ilustrate în cartea germană aflată în colecțiile Bibliotecii). În cuvântul de deschidere, Aurora Tătar, directoarea Bibliotecii Județene, a punctat aspecte din biografia marelui istoric.

Partea artistică a fost susținută de Corala Școlii de Artă din Arad. Sub patronajul Editurii „Gryphon" din Brașov s-a prezentat o expoziție de carte pentru copii și tineret. De asemenea, dl. Eugen Ioan Popa, directorul Editurii „Gryphon", a realizat un interesant experiment pedagogic, intitulat „Prietenii limbii engleze".

C. L.

SUVENIR

În periplul său prin vestul țării un pierde vară de 25 de ani din Sânpetru Mare, județul Timiș, a ajuns la Șeitin.

Cum nu-i frumos să pleci cu mâna goală din locurile pe unde ajungi, IVANCIUC MARIUS s-a gândit să ia și el un suvenir.

Drept pentru care în 21 martie a.c. a pătruns în locuința FELICIEI MACAVEI, lăsând-o pe femeie fără unul dintre covoarele din casă.

Polițiștii nu s-au lăsat duși cu ... prețul, așa că, după ce au recuperat prejudiciul, urmează să-l cerceteze pe IVANCIUC în stare de libertate.

Fond de parteneriat pentru rromi

Recent, Primăria Bocsig (precum și altele din județ) a primit oferta „Centrului de resurse pentru diversitate etnoculturală a comunităților de rromi".

Proiectul sus menționat vizează, în principal, trei obiective:

1. Realizarea unei baze de date despre proiectele realizate de organizațiile țiganilor sau de alte organizații în sprijinul și dezvoltarea (echilibrată) a comunităților și organizațiilor rromilor, desfășurate în perioada 1990-2000.

2. Evaluarea proiectelor și întocmirea unor rapoarte de evaluare și studii de caz despre proiectele care au avut succes.

3. Analizarea informațiilor în scopul măririi eficienței organizațiilor finanțatoare și a ONG-urilor interesate în domeniul minorităților (în special al etniei rromilor).

Acest Fond de parteneriat a devenit operațional de la finele lunii ianuarie a.c. când la sediul C.R.C.R. din București a avut loc lansarea sa oficială în prezența unor oficialități străine și române: d-l Fotiadis (șeful Delegației C.E. la București), d-l Morduc (coordonatorul programelor Phare), d-na Hildegard Puwak (Ministrul Integrării Europene), d-l Ivan Gheorghe (subsecretar de stat pentru Oficiul Național pentru rromi) și d-l R. W. Murray (șeful echipei Phare pentru rromi).

Suma disponibilă pentru finanțare în cadrul acestei oferte este de 900.000 Euro. Vor putea fi finanțate proiecte mari (sume cuprinse între 30.000 - 70.000 Euro) și proiecte mici (3.000 - 29.999 Euro).

Domeniile pentru care pot fi înaintate proiectele de finanțare sunt: administrație publică, securitate socială, economie, protecția [illegible] educație și tineret, cultură și religie, [illegible]țională și relații internaționale.

Solicitanții pot înainta una sau mai multe propuneri de finanțare. Scopul acțiunii: integrarea comunităților de țigani în societatea românească.

Foto-text: **VIOREL MUSCA**

„Ajută-i, Doamne, pe rromi!"

„Atac" la pivniță

În noaptea de 21/22 martie a.c., un recidivist din satul Pescari a dat atacul la pivnița lui I.V. din aceeași localitate.

După ce a spart geamul de la „beci", COVACI SEBASTIAN a furat 45 de litri de țuică, evaluată la aproape trei milioane lei. Prejudiciul n-a fost recuperat!

La numai 23 de ani, COVACI SEBASTIAN este din nou cercetat de poliție.

DUPĂ GRATII

■ În aceste zile, Poliția îl cercetează în stare de arest pe Tulea Claudius Romulus de 19 ani, din Vladimirescu. Acesta a recurs la amenințări pentru a-l deposeda pe Zaharia Dan din Arad de ceasul de la mână.

■ O orădeancă în vârstă de 49 de ani a fost încarcerată. Puszar Maria are de executat un mandat de cinci ani și jumătate de închisoare pentru săvârșirea infracțiunii de înșelăciune.

Ieri, RAAC Arad a organizat

ÎNTÂLNIREA REGIONALĂ A DIRECTORILOR COMERCIALI

Ieri, la sediul asociației PAEM, s-au întâlnit directorii comerciali ai Regiilor de Apă-Canal din județele Arad, Cluj, Timiș și Mureș. Principala temă pusă în discuție a fost ilustrarea activității comerciale în presă, fiecare dintre cei prezenți încercând să expună problemele cu care se confruntă în colaborarea cu mass media. De asemenea, s-a încercat găsirea unei formule cât mai bune pentru ca relația dintre Regia de Apă-Canal și jurnaliști să devină din ce în ce mai bună. În cadrul discuției nu au fost lăsate pe dinafară nici contorizarea individuală (agreată de conducerea regiei) și nici problemele cele mai des întâlnite în relațiile cu consumatorii.

A.B.

Pe mâna Poliției

Poliția cercetează în stare de libertate patru persoane fără ocupație care, într-un fel sau altul, au încălcat legea.

În toate aceste cazuri, prejudiciul produs a fost recuperat.

Furt de grâu

Asavoaie Constantin, de 51 de ani din Semlac, deși nu avea ocupație s-a gândit să facă și el ceva. În data de 26 martie a.c., n-a găsit decât să fure aproape 140 de kilograme de grâu din magazia firmei „REBI PROD" din Semlac.

Nervi

În cursul lunii februarie, Lingurar Ioan Marcel, de 28 de ani din Păuliș a distrus mai multe scaune și scrumiere din barul „ABC" din localitate.

Ca-n ograda lu' tat-su

În 28 martie a.c., Măneran Valentin de 30 de ani din Bocsig a intrat în curtea lui Hălmăgean Gligor din același sat de unde a „luat" diverse bunuri în valoare de 500 de mii de lei.

Fier beton

Stanciu Ilie de 25 de ani din Șeitin a sustras 60 de kilograme de fier beton, de pe proprietatea lui Cornea Gheorghe, consătean cu el.

Ieri, la Arad

DELEGAȚIE DIN REPUBLICA MOLDOVA

Ieri, orașul nostru a fost vizitat de o delegație a Republicii Moldova, formată din 17 persoane. Întâlnirea a avut loc la Palatul Administrativ, cu oficialitățile locale: viceprimarul Levente Bognar, prefectul Gheorghe Pele, vicepreședintele CJ Arad, Claudiu Cristea, consilier Nora Groșan (primăria Arad) și președintele Biroului de Integrare Europeană din cadrul Prefecturii, Șerban Popescu. Au mai fost prezenți și reprezentanți ai unor instituții din municipiu și județ, implicate în colaborarea transfrontalieră. Moldovenii s-au aflat într-un periplu în Ungaria, Slovacia și România, unde au vizitat orașe aflate în apropierea granițelor.

Așa cum s-a întâmplat și în orașele din Ungaria, Slovacia, gazdele arădene au împărtășit moldovenilor din experiența colaborărilor transfrontaliere cu orașe din Ungaria, din experiența întemeierii „Euroregiunii DKMT și a programelor desfășurate în cadrul acesteia.

Vizita delegației a fost una de documentare, de informare, pentru ca, întorcându-se în Moldova să pună bazele unei colaborări transfrontaliere cu țările vecine prin proiecte de colaborare CREDO, similare programelor PHARE.

T. MATICA

În curând se deschide

BIBLIOTECA CENTRALĂ UNIVERSITARĂ A UNIVERSITĂȚII „AUREL VLAICU”

În Piața Avram Iancu, la numărul 7, se lucrează pentru amenajarea viitorului sediu al Bibliotecii Centrale Universitare a Universității „Aurel Vlaicu”. La fondul de carte deja existent se adaugă volume obținute prin donații de la S.C. Aris S.A. și de la Combinatul Chimic, cărți tehnice, fundamentale. Astfel, baza de documentare se va axa pe profilurile tehnic (mecanic, textil, chimic), teologic și socio-uman. Inaugurarea va avea loc peste două săptămâni.

C. L.

Foto: ȘT. MATYAȘ

Astăzi, la PPdR

TEST DE... POPULARITATE

Astăzi, la Sala 33 a Consiliului Județean, are loc Conferința Județeană a PPdR. Va fi ales un Consiliu Județean, alcătuit din președinte, secretar județean și cinci vicepreședinți.

● Până ieri, se știa sigur că președintele interimar, Achim Alexa, va candida, supunându-se statutului, care prevede că toate candidaturile se depun ad-hoc, în cadrul Conferinței Județene. Aproape sigur, nu este singurul candidat și nici nu-și dorește acest lucru: **„Nu țin la șefie, țin doar ca acest partid, cu reprezentare europeană, să se impună pe scena politică românească. Nici măcar nu se pune problema plecării mele din partid, dacă nu voi fi ales.”**

● Adăugăm că nu este absolut necesară prezența unui delegat de la centru, întrucât președintele interimar Manole Odisei i-a conferit, în scris, d-lui Alexa statutul de delegat. Oricum, prezența d-lui Odisei este aproape sigură.

SIMION TODOCA

GUVERNUL A APROBAT UN PLAN DE MĂSURI PENTRU PREVENIREA APARIȚIEI FEBREI AFTOASE PE TERITORIUL ROMÂNIEI

Guvernul a aprobat, joi, un plan de măsuri pentru prevenirea apariției febrei aftoase pe teritoriul României, în care se prevede și extinderea zonei de înalt risc epidemiologic la o suprafață de 30 kilometri de la granița de Vest a României.

Potrivit planului, Agenția Națională Sanitară Veterinară vor recolta și testa serologic, pentru depistarea anticorpilor contra febrei aftoase, un milion de probe de sînge recoltate de la speciile receptive, din zona de înalt risc epidemiologic, ovine, bovine și porcine.

Cheltuielile pentru recoltarea probelor de sînge, care se ridică la zece miliarde de lei, vor fi asigurate din bugetul Agenției Naționale Sanitare Veterinare.

Totodată, bugetul Ministerului Agriculturii, Alimentației și Pădurilor pe 2001 va fi suplimentat cu 84 de miliarde de lei din Fondul de intervenție la dispoziția Guvernului.

Accident de muncă

UN MUNCITOR A FOST STRIVIT DE O RAMĂ IMENSĂ...

În urma unui accident de muncă petrecut în curtea Apromat-ului, Nicolae Herlea (40 de ani) și-a pierdut viața. Acesta împreună cu alți colegi descărcau dintr-un camion mai multe rame imense ce urma să fie așezate în depozitul de materiale al companiei. De la camion până la depozit ramele erau transportate cu un stivuitor. Una dintre rame s-a deze-chilibrat și a căzut de pe stivuitor pe Nicolae Herlea omorându-l pe loc. Victima era căsătorită și avea un copil. Se cercetează cauzele ce au dus la acest tragic accident de muncă.

S. G.

ÎN CAZUL „S.C. ALCPROD INTERNATIONAL S.R.L.“ S-A TRAS LINIE

Prejudiciul se ridică la aproape 5 miliarde lei

Garda Financiară Arad a finalizat de curând cercetările la S.C. Alcprod International SRL cu sediul în București, care își desfășura activitatea în comuna Vladimirescu, în spațiul fostului dispensar din vecinătatea combinatului chimic „Archim”. Din cauza neregulilor apărute pe parcursul cercetărilor, acestea s-au întins timp de o lună, ieșind la iveală tot felul de ciudățenii.

Două firme gemene...?

Pe parcursul anchetei apar două firme cu nume asemănătoare, care produceau în mod ilegal alcool, după cum s-a dovedit ulterior. Este vorba despre S.C. Alcprod SRL și S.C. Alcprod International SRL.

În urma unui control al Gărzii Financiare Arad în 28.02.2000 la S.C. Alcprod SRL s-au constatat impozite sustrase în sumă de 528.698.710 lei și majorări 188.879.411. În aceste condiții pentru a se sustrage de la executarea silită, angajații de la Alcprod au fost transferați în luna mai la S.C. Alcprod International, când a fost vândut și spațiul tot acestei noi societăți.

Din această înțelegere a rezultat o firmă nouă „S.C. Alcprod International”, fără datorii la buget care pentru a îngreuna eventualele verificări fiscale și-a mutat sediul la București.

Băuturi fără documente legale

În data de 28.02 - când comisarii Gărzii au descins la fața locului au descoperit 86.850 sticle cu băuturi alcoolice, îmbuteliate în sticlă și peturi de plastic, cu toate că firma nu avea autorizație de comercializare a băuturilor alcoolice din producție proprie. Documentele fiscale de comercializare a băuturilor alcoolice en-gros au fost procurate utilizând banderole aparținând firmei S.C. Alcprod SRL Arad din stoc nejustificat și nerestituit organului abilitat.

De asemenea, Les Daniel Pavel care figura ca asociat unic și administrator al firmei nu a putut prezenta comisarilor gărzii nici un document de proveniență a bunurilor inventariate și de evidență tehnic operativă. Cantitățile de alcool etilic pentru producerea băuturilor alcoolice descoperite erau procurate fără documente legale de către Farkaș Ventel, fost angajat al S.C. Indagrara, la domiciliul căruia s-au descoperit însemnate cantități de alcool etilic rafinat.

Persoane implicate

Neregulile constatate la finalizarea cazului au fost: plăți în numerar peste limita legală prevăzută, bunuri materiale fără întocmirea actelor de recepție, acte de comerț cu bunuri a căror proveniență nu poate fi dovedită legal (arome, coloranți, adezivi, sticle), lipsa autorizației de comercializare a băuturilor alcoolice din producție proprie.

Prejudiciul total se ridică la aproape cinci miliarde de lei prin sustragerea de la plata următoarelor obligații fiscale: 1.909.778.450 - accize; 438.294.154 - majorări accize; 1.011.018.500 - taxă pe valoarea adăugată și 295.127.746 - majorări TVA.

Garda Financiară a găsit răspunzători patru persoane: Les Daniel Pavel - asociat unic și administrator al firmei, Farkaș Ventel - cel care procura fără documente legale cantitățile de alcool etilic necesare pentru producerea băuturilor, Filip Dorin - tehnologul care asigura producerea băuturilor alcoolice și Vlădoi Daniela - emitent al facturilor de livrare și gestionare.

Cum se vor recupera aceste sume...?

Referitor la recuperarea acestor sume, Dan Cancel, comisarul șef al Gărzii Financiare Arad, ne-a declarat **„Posibilitatea de a recupera prejudiciul de la S.C. Alcprod International SRL este destul de redusă. Probabil vom reuși să valorificăm o parte din bunurile materiale ale firmei. În schimb de la S.C. Alcprod SRL, unde controlul nu s-a finalizat încă, și unde prejudiciul se ridică la zeci de miliarde, se pare că nu vom putea recupera absolut nimic”.**

SORINA AMBRUȘ

NEGLIJENȚE TRAGICE

(Urmare din pagina 1)

Superficialitatea în îndeplinirea sarcinilor, lipsa de răspundere și nepăsarea nu sunt niște calități de excepție la funcționarul român. Lăsat de izbeliște de șefii săi, adeseori sensibilizați cu câte o mică atenție, salariații municipalității, cel puțin unii dintre dânșii, nu își fac datoria în conformitate cu obligațiile de serviciu.

Accidentul soldat cu asemenea pierderi umane, nu este, din păcate singurul produs în zonă. Din cauza intensității traficului, dar și a lipsurilor grave în materie de sistematizare și semnalizare rutieră, fiecare conducător auto circulă după cum îl duce capul. Semnalizarea rutieră și sistematizarea spațiului destinat circulației auto ori pietonale nu sunt punctele noastre tari. Să te ferească sfântul să intri pe vreo stradă laterală că dacă nu cunoști Aradul nu mai ajungi în veci la drumul principal. Intersecții nemarcate, indicatoare rutiere de mici dimensiuni, confecționate adeseori din tablă ruginită sunt greu de depistat de conducătorul auto aflat la volan. Nici măcar porțiunile periculoase de trafic nu sunt semnalizate corespunzător așa cum nu sunt semnalate canalele cu guri deschise în carosabil (capcane mortale pentru roțile autovehiculelor) și nici segmentele de carosabil pe care se execută diverse lucrări (de reparații ori de investiții). Câte autoturisme nu au eșuat printre grămezile de materiale de construcție nesemnalizate în mijlocul carosabilului. La haosul generat de gravele neglijențe ale administratorilor căilor rutiere își aduc adeseori contribuția și agenții de circulație care tolerează unele abateri grave de la regulile de circulație cum ar fi, de exemplu, folosirea farurilor și semnalizările luminoase pe timp de noapte. Multe accidente au fost produse din cauză că șoferii au fost... „orbiți“ de luminile celor ce veneau din sens invers. De asemenea, sunt tratate cu indulgență staționările pe timp de noapte, pe carosabil, ale unor autovehicule nesemnalizate corespunzător sau chiar deloc.

Cei care au circulat cu autoturismul prin alte țări europene au putut constata cât de departe suntem noi în materie de semnalizare pe arterele rutiere. Distanță de la cer la pământ! La urma urmei grija pentru semnalizarea și sistematizarea șoselelor este o problemă de civilizație nu doar de regulament de circulație.

O bătrână din Ineu

S-A ÎNECAT ÎN PROPRIA FÂNTÂNĂ!

Ieri după-amiază, în jurul orelor 14,50, **Utvari Maria** (73 de ani) de pe str. M. Kogălniceanu nr. 4 din Ineu s-a înecat în propria fântână. Bătrâna a alunecat pe marginea fântânii și lovindu-se la cap n-a reușit să se salveze din apele puțului. Garda de intervenție a pompierilor a scos-o pe bătrână din fântână, încercând resuscitarea acesteia însă a fost prea târziu. **Utvari Maria** se înecase.

S. G.

GREVĂ DE AVERTISMENT

Federația Sindicatelor Caselor de Asigurări de Sănătate (FSCAS) va declanșa, luni, pentru două ore, o grevă de avertisment în toate instituțiile de profil din România, în semn de protest față de nivelul scăzut al salariilor primite de angajații respectivelor unități, acestea fiind cele mai mici din sistemul sanitar, a declarat, vineri, agenției MEDIAFAX, Vladimir Ifrim, președintele FSCAS. "Salarii[illegible]ngajaților din Casele de asigurări sînt cele mai mici din sistemul sanitar [illegible]ferință fiind de 1,3 milioane de lei", a precizat Ifrim. În plus, în sist[illegible]e sănătate nu se acordă alte drepturi sau sporuri, decît sp[illegible] care este mai mic de zece la sută din fondul de salar[illegible] mai mulți angajați bine pregătiți profesional se [illegible] de personal fiind în creștere, a mai spus Ifr[illegible]

copiuni[illegible] dezvoltare instituț[illegible]

La inițiativa prefectului Gheorghe Pele

PARLAMENTARII, LIDERII POLITICI ȘI REPREZENTANȚII ADMINISTRAȚIEI ARĂDENE AU FĂCUT ECHIPĂ COMUNĂ

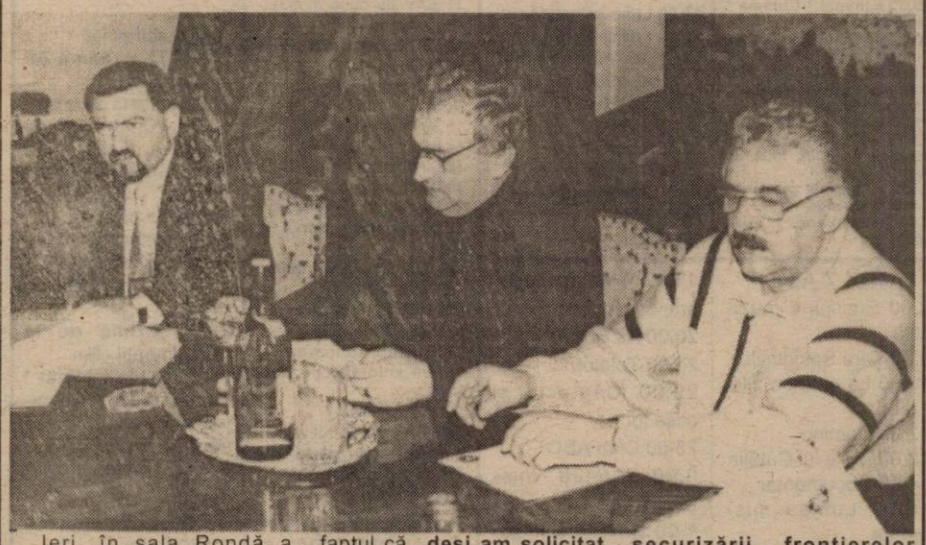

Ieri, în sala Rondă a Prefecturii, la inițiativa prefectului Gheorghe Pele, parlamentarii arădeni s-au întâlnit cu liderii politici și cu reprezentanții administrației locale. Au fost prezenți senatorul Avram Crăciun și deputații Mihaela Murariu-Mândrea, Dorel Zăvoianu, Nicu Cojocaru, Titus Ghiorghiof, Creț Nicoară și Dan Ionescu. Au lipsit senatorii Sergiu Nicolaescu, Dorel Onaca și deputatul Gyorgy Tokay.

Prefectul Gheorghe Pele a deschis lucrările reuniunii, arătând că **„este extrem de importantă pentru promovarea intereselor județului nostru și vă rog să acceptați ca de acum înainte să ne întâlnim în fiecare ultimă vineri a lunii. Pornind de la ideea că puterea trebuie să-și facă datoria, iar opoziția la fel, haideți să depășim partizanatul politic și să punem interesele Aradului pe primul plan. Pentru început, vă informez că doar cinci județe din cele cinci euro-regiuni din România vor putea accesa fonduri comunitare nerambursabile pentru infrastructură. Haideți să ne batem pentru ca unul dintre cele cinci județe să fie Aradul ..."**

Viceprimarul Levente Bognar a pus la dispoziția fiecărui demnitar o notă de probleme privind necesarul de fonduri pentru anul 2001.

Deputatul Dorel Zăvoianu a solicitat o notă asemănătoare și din partea CJA, numai că vicepreședintele Gheorghe Falcă a venit cu o întârziere de douăzeci de minute. Apoi, a menționat că **„noi acum ne alcătuim un proiect de buget și, datorită austerității, vom fi siliți să facem reduceri drastice la investiții"**. În continuare, vorbitorul a prezentat prioritățile CJA pe anul în curs: Terminalul Cargo de la Aeroport, lucrările în derulare de la Apă-Canal, iluminatul public, energia termică etc. Nu mai puțin importante sunt subvențiile: pentru Aeroport, pentru Transport, pentru Societatea de Drumuri și pentru păstrarea metrului cub de apă sub patru mii de lei.

Deputatul Titus Ghiorghiof a salutat inițiativa prefectului Gheorghe Pele, menționând și faptul că **„deși am solicitat actualei conduceri a PDSR Arad o întâlnire cu PNL, aceasta n-a avut loc... Acum, degeaba mai vorbim despre buget. Totuși, norocul nostru este că arădenii își plătesc la timp dările către stat."**

Viceprimarul Levente Bognar a precizat că **„Primăria municipiului poate accesa 550 de miliarde (impozite și taxe), dar necesarul ar fi de 700 de miliarde, mai ales acum, când investițiile de cultură și de învățământ au intrat în subordinea noastră".**

Senatorul Avram Crăciun a salutat inițiativa prefectului Gheorghe Pele, accentuând necesitatea invitării și a directorilor principalelor instituții arădene. **„Deși l-am solicitat de câteva luni, încă n-am primit Programul de dezvoltare a județului Arad. Multe proiecte ale Primăriei puteau găsi resurse bugetare și orice s-ar spune, prioritățile sunt cele comunitare: construcția de locuințe și de drumuri, protejarea frontierelor, protecția copilului etc."**

Prefectul Gheorghe Pele a declarat că **„ținem cont de această propunere și la prima Comisie administrativă vom invita și parlamentarii".**

Deputatul Nicu Cojocaru a arătat că **„actualul Buget este unul construit absolut politic, deoarece județele din Moldova și din Regat primesc de 3-4 ori cât primește județul Arad. Vă dau un exemplu: la Ineu, pentru construcția în continuare a Spitalului orășenesc, am primit doar 500 de milioane. Sumă care abia dacă acoperă cheltuielile de pază și conservare...**

În final, deputatul Dorel Zăvoianu a arătat: **„Este doar un început și trebuie să ne organizăm. Factorii responsabili trebuie să vină cu proiecte concrete... Spitalul din Ineu se „construiește de opt ani de zile, dar nimeni nu mi-a dat nici o notă de fundamentare... Județele din Moldova au primit sume mai mari, dar nu trebuie să uităm nici elementul social (șomajul trece de 20 de procente) și nici necesitatea securizării frontierelor estice ale României, în vederea integrării noastre europene! Banii pentru Apărare țin de solicitările NATO și, nu în ultimul rând, așteptăm proiecte concrete pe care să le susținem la ministere".**

După intervențiile deputaților Mihaela Murariu-Mîndrea (programul Siemens-pentru Vagoane și Primăria Sebiș) și Dan Ionescu (proiecte concrete pentru Ministerul Finanțelor și Ministerul Sănătății) la inițiativa subprefectului Florin Remețan, parlamentarii arădeni au început să se exprime în ceea ce privește patronarea unor centre de plasament pentru copiii instituționalizați (deputat Mihaela Murariu - Centrul II Arad, - Gheorghe Pele - Centrul I, Florin Remețan - Sântana, deputatul Nicu Cojocaru - Vărădia, iar deputatul Dorel Zăvoianu - Șiria.

DORU SINACI
Foto: V. MUSCA

PSDR NU MAI ESTE UN PARTID ROMANTIC, CI UNUL PRAGMATIC

Interviu cu Adrian Câmpurean, secretar de stat, președintele PSDR București

– D-le secretar de Stat, am înțeles că sunteți unul dintre cei mai vechi membri ai PSDR.

– Sunt membru al partidului din februarie 1990 și mă mândresc cu faptul că am carnetul cu numărul 55.

– Tocmai din acest motiv, vresu să vă întreb, cum vedeți diferența între PSDR 1990 și PSDR 2001?

– Este o diferență ca de la cer la pământ. Anii aceia au fost ani de politică romantică. Acum partidul este mult mai pragmatic, așezat pe alte baze, cu o altă dinamică, cu alte resurse, cu foarte mulți oameni noi.

– Cum ați caracteriza acea perioadă de căutări, în care, ca partid social-democrat, ați participat la guvernare alături de un CDR care nu prea avea multe în comun cu social-democrația?

– Mi-e foarte greu să vă răspund, pentru că eu, atunci, am fost împotriva acelei alianțe politice. Cu toate acestea, nu am plecat din partid, pentru că acum 50-60 de ani, bunicul meu a participat la construcția acestui partid. Mai bine-zis, bunicii mei, față de care m-am simțit întotdeauna obligat și răspunzător. Am preferat să rămân o voce singulară în partid și să stau să aștept alte vremuri. Nu știu ce să zic. Nu a fost o alianță potrivită deși atunci era avantajoasă pentru partid. Mă înclin în fața flerului fostului președinte, Sergiu Cunescu, însă eu eram atunci un romantic.

– CDR era văzută atunci ca singura forță net anticomunistă.

– Da, poate că din acest punct de vedere Sergiu Cunescu a fost un pragmatic.

– Participarea la actuala guvernare cum vi se pare, mai ales că urmează fuziunea?

– Mi se pare firească. Am fost printre primii care au declarat că soluția este să mergem spre PDSR. Am făcut aceasta în 1998 cu ocazia alegerilor parțiale pentru Primăria Capitalei, când am candidat alături de Sorin Oprescu și i-am dat voturile după primul tur. A fost un prim semn oficial că sunt oameni în partid care gândesc că drumul cel mai bun este împreună cu PDSR-ul. Au urmat întâlniri la nivel de birouri, discuții cu președintele de atunci al organizației PDSR București (de fapt, este și acum) Dan Ioan Popescu, discuții desfășurate în anul 2000.

– Sunteți secretar de Stat la învățământ și cercetare. Din acest punct de vedere, cât de social-democrat este Guvernul, mai ales în ceea ce privește „feliile" de buget alocate acestor domenii?

– Noi, din interiorul Guvernului, ne-am dori să dăm fiecăruia cât mai mult, dar nu putem să dăm decât avem. Important este ca puținul pe care îl avem să nu îl irosim. Aceasta cred că trebuie să urmărim, să nu irosim banii. Anul trecut au fost mai puțini. În acest an se alocă pentru cercetare de două ori mai mult decât anul trecut. Suntem pe un trend ascendent, este clar. D-l ministru a predat astăzi la Guvern proiectul de Lege a Cercetării și am convingerea că dacă va trece de cele două Camere într-o formă apropiată de cea pe care am propus-o, va fi un motor al dezvoltării României în următorii ani.

– Ca social-democrat, credeți că poate exista nu un program sau un curent social liberal, ci un mod de exprimare de acest gen? Poate fi viabilă o asemenea idee sau este o struțo-cămilă?

– Nu cred. Sigur că măsurile cu caracter liberal pe care le impune realitatea trebuie să le luăm, pentru că ele sunt dictate de rațiuni de ordin economic. Noi trebuie să manevrăm acum între ce există și ce vrem să facem. Aceasta nu înseamnă că se poate vorbi despre social-liberalism.

SIMION TODOCA
Foto: AL. MARIANUȚ

REGALIȘTII CER 10 MAI - ZIUA NAȚIONALĂ A ROMÂNIEI

Societatea **„Amicii Regelui Mihai"** a salutat acțiunea promonarhistă organizată de Mișcarea **„România Viitoare"** și și-a exprimat disponibilitatea de a colabora cu orice asociație promonarhistă în viitor. Detalii despre activitatea societății pot fi obținute în periodicul acesteia „Coroana de Oțel", la adresa Web:http://monarchy-ro0.tripod.com/index.html sau http://monarchy.homepage.org și e-mail: monarchy_@angelfire.com.

Societatea „Amicii Regelui Mihai" și-a exprimat satisfacția în legătură cu invitația făcută Regelui de către președintele Ion Iliescu la redeschiderea Muzeului de la Palatul Regal. Societatea a cerut ca ziua de 10 Mai, ziua regalității, ar trebui să intre în calendarul oficial al sărbătorilor ca zi națională a României, mai ales pentru faptul că aceasta este data reală la care a fost declarată Independența Principatelor Române în anul 1877.

F. GHENDER

CARTONAȘ GALBEN PENTRU DEPUTATUL DAN IONESCU

Liderul PD, Petre Roman a fost însoțit la Arad, la ședința Consiliului de Coordonare Județean, de către deputatul de Arad, Dan Ionescu. În majoritatea luărilor de cuvânt, pediștii arădeni i-au reproșat deputatului Ionescu faptul că vine foarte rar în Arad, încălcând astfel promisiunile făcute în campania electorală și aducând prejudicii PD-ului. Petru Gherman, primarul din Lipova, l-a ironizat, în luarea sa de cuvânt, pe Dan Ionescu: **„Ne bucurăm că dl. Petre Roman și-a făcut timp să vină, pentru a doua oară în acest an, la Arad. Dl. Roman a reușit să-l aducă, tot pentru a doua oară și pe deputatul nostru, Dan Ionescu."**

Gheorghe Falcă a pus problema într-un mod mai general, reproșându-i lui Petre Roman faptul că, de cele mai multe ori, a promovat la nivel central oameni care nu au reușit apoi să se impună ca lideri locali. În concepția lui Falcă, cei promovați la nivel central în funcții importante ar trebui să-și creeze un capitol de imagine bun, care să le permită să aducă multe voturi la nivel local, în filialele județene în care candidează. Exemplele negative în acest sens cuprind nume marcante ale PD: Sassu, Duvăz, Radu Berceanu sau Paula Ivănescu, care au obținut rezultate slabe la alegeri în județele în care au candidat.

La polul opus, ca exemplu pozitiv, se află Sorin Frunzăverde care, prin prezența lui, a îmbunătățit scorul filialei în care a candidat.

F. GHENDER

CONFERINȚĂ JUDEȚEANĂ UFO (PARDON, UFD)

După alegeri, UFD-ul local a devenit un fel de „Uniune a Forțelor Dispărute". A plecat liderul Gelu Roman, au plecat și alții. Singurul rămas pe baricade, Dan Antoci, s-a străduit să organizeze o Conferință județeană. A trebuit s-o amâne, pentru că nu exista nici un candidat la funcția de președinte. Ieri, trebuia să aibă loc o a doua tentativă de Conferință județeană, conform reprogramării. D-l Dan Antoci, președinte interimar, ne-a declarat că într-adevăr va fi ceva la ora 17,00, dar locul desfășurării este secret, presa neavând acces. Ne-a spus, totuși, că există trei candidați pentru funcția de președinte, dar că alegerile nu se vor face, fiind vorba doar despre o ședință de lucru, în care **„analizăm ce avem de făcut, cu cine și cu ce"**. A fost Conferință județeană, nu a fost? Unde (nu) a avut loc? Mister total, mai ceva ca în celebrul serial „UFO" (aceasta însemnând „obiect zburător neidentificat"). Așteptăm să se identifice..

SIMION TODOCA

SÂMBĂTĂ, 31 MARTIE 2001

TVR 1

7,00 O vedetă... populară - rel.
7,50 Cântec în zori - s., ultimul ep.
8,35 Desene animate
9,25 Biblia: Biblia: Ieremia - coprod., 1998, cu Patrick Dempsey, Klaus Maria Brandauer
11,00 La telefon, muzică populară
12,00 Auto Club
12,30 Casa mea
13,00 Frumoasele școlii - s.
13,50 Jurnalul de prânz
14,00 Fotbal: F. C. Brașov-F. C. Național, în Divizia A
16,00 Debut 50 Plus, cu Ion Besoiu
17,15 Ora G
18,00 Teleenciclopedia
19,00 Garantat 100%
20,00 Jurnal. Meteo
20,25 Sport
20,30 Surprize, surprize!
22,30 Amy - s.
23,20 Jurnalul de noapte
23,30 O fiică de soldat nu plânge - f. SUA, 1998, cu Kris Kristofferson, Leelee Sobieski
1,35 Marele jazz
2,00 Jurnal. Meteo - rel.
2,30 Garantat 100% - rel.
3,30 Auto Club - rel.

TVR 2

7,00 Istoria alfabetelor - rel.
7,35 Misiune pe chei - s. rel.
8,30 On line - rel.
9,00 Teatru TV - rel.
10,00 Memoria, o arhivă personală
10,30 Arta apărării
11,00 Wishbone - s.
11,30 Povești cum n-ați mai auzit - s.
12,00 Piatra magică - s.
12,30 Arca lui Noe
13,00 Pe urmele dinozaurilor
13,30 Din goana trenului
14,05 Atlas
14,45 Planeta singuratică
15,35 Secretele modei
16,30 E timpul să mă mărit! - s.
17,00 Top TVR 2
18,00 Prețul succesului
18,30 Telejurnal TVR 2
18,40 Teatru liric: Cosi fan tutte - de W. A. Mozart - spectacol preluat de la Scala din Milano
20,15 Cinematograful, o istorie vie
21,10 Scurte povestiri cinematografice - s.
21,45 Supranaturalul - s.
22,35 Știri
22,45 NBA Action
(▲) 23,20 Despre viață și sex
0,10 TV Mesager
0,40 Telejurnal TVR2
0,50 Pe urmele dinozaurilor - rel.

PRO TV

7,00 Desene animate
8,00 Micii războinici - s.
8,30 Cavalerii din Tir Na Nog - s.
9,00 Liceu Madison - s.
9,30-Cei mai frumoși ani - s.
10,00 Hyperion Bay - s.
11,00 Familia Hughley - s.
11,30 Gillette - lumea sportului
11,45 Bucătăria lui Radu
12,15 Promotor
12,50 Știrile Pro TV
13,00 Zero - rel.
(●) 14,00 Un avocat cu probleme - f. Italia, 1997 (IV)
15,30 Profashion
16,00 Fotbal: Forestа-Universitatea Craiova
18,00 Momente șocante din lumea reală - doc., prima parte
19,00 Știrile Pro TV
19,30 Steaua ta norocoasă
(●) 22,00 Alerta - f. SUA, 1995, cu Dustin Hoffman, René Russo
23,45 La limita imposibilului - s.
0,45 Pro fashion
1,15 Steaua ta norocoasă - rel.
(●) 3,30 Un avocat cu probleme - rel. (IV)
5,30 Familia Hughley - s., rel.

TV ACASĂ

7,30 Știrile de Acasă - rel.
8,10 Îngerașul - s., rel.
9,00 Seducție - s., rel.
* Teleshopping
10,10 Căsuța poveștilor - rel.
10,20 Acasă la bunica - rel.
10,30 Dragoste și putere - s. rel.
11,00 De 3 x femeie - rel.
11,50 Iubire fără limite - s. rel.
12,45 Dragoste nebună - rel.
13,30 Femei înșelate - rel.
14,00 Luisa Fernanda - s. rel.
Căsuța poveștilor
14,30 Dex, mascatul
15,00 Al șaptelea cer - s.
16,00 Doctorul casei
16,30 La casa de vís
17,00 Soțul și soția - s.
17,30 Spune drept! - intervi-ul exploziv al săptămânii
18,00 Viața bate filmul
19,00 Îngerașul - s.
* Căsuța poveștilor
20,00 Știrile săptămânii
* Vremea de acasă
20,35 Ramona - s.
21,30 Marjorie Morningstar - f. SUA, 1958, cu Natalie Wood, Gene Kelly
23,45 Chef de chef - muzică de petrecere
0,45 Soțul și soția - s., rel.
1,10 Viața bate filmul - rel.
* Teleshopping

HBO

10,00 Dragă, am micșorat copiii! - s.
10,45 Ținutul fermecat - f. animație, SUA, 1999
12,00 Vânătorul de vedete - f. SUA, 1998, cu Brenda Blethyn, Michael Caine
13,30 Cândva pe aici trecea un râu - f. SUA,1992, cu Craig Sheffer, Brad Pitt, regia Robert Redford
15,30 Totul despre sex
16,15 Soldatul - f. SF SUA, 1998
18,00 Woo - comedie SUA, 1998
19,30 Cinema * Cinema * Cinema
20,00 Marțianul meu sonat - comed. SUA, 1999, cu Christopher Lloyd, Jeff Daniels, Daryl Hannah, Elisabeth Hurley
21,30 Falcone - f. SUA, 1999
23,15 Băiatul familiei Winslow - f. SUA, 1999, cu Nigel Hawthorne
0,55 Ca un pește pe uscat - f. av. SUA, 1998
2,30 Demascare - f. SUA, 2000

PRIMA TV

7,00 Salvați de clopoțel - rel.
8,00 Emisiune pentru copii
10,30 Eddie McDowd - s.
11,00 Sport Magazin
14,30 Motor
15,00 Exploziv
15,30 Viper - s.
16,30 Salvați de clopoțel - s.
17,30 Camera de râs
18,00 Focus
19,00 Luna sălbatică - s.
20,00 Vrei să fii miliardar?
(●) 21,00 Oamenii iernii - f. SUA, 1989, cu Lloyd Bridges, Kurt Russell, Kelly McGillis
22,45 Viper - s., rel.
23,30 Camera de râs
0,00 Ultima seducție - f. SUA, 1994
1,30 Focus

TELE 7 ABC

8,00 Emisiune muzicală
9,00 Țara Spiridușilor
10,00 La ordinea zilei - rel.
12,00 Domino
13,00 D'ale lui Cătălin
14,45 Documentar
16,00 Lumea misterelor
17,00 Club ABC
19,00 Caleidoscopul artelor
20,00 As Show
21,00 Telejurnal
22,00 Cântecul și casa lui
23,00 Club ABC
0,00 Lumea misterelor - rel.
1,00 Emisiune muzicală

ANTENA 1 - TV ARAD

6,00 Tokyo Joe - f. SUA, 1949, cu Humphrey Bogart
8,00 Păstorul ce bun
8,30 Emisiune în limba bulgară
8,50 Publicitate, Promo
9,00 Lumea ce mare a celor mici
9,30 Știri TVA - rel.
10,00 Casa de piatră
10,30 Roata de rezervă
11,00 Amintirile unui pelerin - doc.
11,30 Viața după moarte - doc. Marea Britanie
12,00 Cascadorii de la Hollywood - s.
13,00 Hochei în direct: România-Israel
15,30 Pe aripile filmului
16,00 Orient Expres
18,00 Sheena - s.
19,00 Observator
20,00 Academia vedetelor
22,00 Tenebrele nopții - f. SUA
(■) 0,00 Dezvăluiri intime - s. erotic, SUA, 1999
(■) 0,30 Zonele plăcerii - s. erotic, SUA, 1999
1,00 Reproducerea în lumea animalelor - doc. SUA
2,30 Observator
3,30 Sheena - s. rel.
4,30 Roata de rezervă - rel.
5,00 Casa de piatră - rel.
5,30 Fir întins

TV INTERSAT

8,55 Deschiderea programului
9,00 O luptă pe viață și pe moarte - f.
10,30 Desene animate
11,00 Știrile Intersat * Vocea străzii * Reportajul zilei - rel.
12,00 Trucurile afacerilor - film
13,30 Eurocops - s.
14,00 Frontiera - live - rel.
16,00 Labirint - s.
17,00 Ți-e teamă de întuneric - s.
17,30 Camera ascunsă
18,00 Haideți să ne jucăm! - s. pt. copii
18,15 Știrile Intersat * Vocea străzii * Reportajul zilei
19,00 Pentru tine
19,30 Muzică populară
20,00 Show cu ecou - în direct
22,00 Crima de la miezul nopții - film
23,30 Știrile Intersat * Vocea străzii * Reportajul zilei - rel.
(■) 0,00 Erotica
5,00 Închiderea programului

ATOMIC TV

7,00 Selector
10,30 Romanian Top 100
12,30 File de poveste
13,00 Selector
14,00 K Lumea
16,00 Selector
18,30 Atomix
21,30 Febra - party music
22,30 Vibrații
23,30 Klub Bizzar
0,30 Selector
1,30 Insomnia

RADIO ARAD & RADIO CONTACT (99,1 MHZ)

6,00 Super week-end; 8,00 Dimineață de week-end; 10,00 Bătălia hiturilor; 11,00 Fabrica de hituri; 12,00 Super 50 (ediție specială); 15,00 Contact FM; 18,30 Contact Film; 19,00 Univers ambiental; 19,30 Sensul muzicii; 20,00 Muzica secolului XX; 21,00 Seară de Seară; 22,00 Până mâine dimineață

RADIO PRO FM (92,1 MHz)

7,00 - 10,00 TOATĂ LUMEA PRO FM - cu Cătălin Lăpușcă; **10,00 - 11,00 CINÉ-VERITÉ** - cu Ada Rosetti; **11,00 - 14,00 CHEFACI ÎN WEEK-END** - cu Vali Bărbulescu; **14,00 - 16,00 TOP 30 AIRPLAY PRO FM** - cu Cristi Schnebli; **16,00 - 19,00 PRO FM PARTY LINE** - cu Mihai Gurei; **19,00 - 22,00 281.976** - cu Cătălin Lăpușcă; **22,00 - 23,00 DECADANCE** - cu DJ Mike; **23,00 - 3,00 HOT PARTY MIX**

RADIO TIMIȘOARA

6,00 Ceasurile dimineții; 8,00 Muzică populară cu dedicații; 10,00 Pop matineu; 11,00 Actualități, muzică, sport; 13,00 Emisiune în lb. germană; 14,00 Emisiune în lb. maghiară; 15,00 Emisiune în lb. sârbă; 16,00 Actualitatea în 60 de minute; 17,00 Jurnal în culori - Sport; 17,10 Viața literară; 17,30 Românii de peste mări; 18,00 Pe undele Europei; 19,00 Radiojurnal; 19,15 Discoteca Radio; 20,50 Călătorie în lumea poveștilor; 21,00 Sâmbăta sportivă. Știri: 6,00; 7,55; 10,00; 10,55; 16,00; 18,00; 20,00; 21,00; 21,55. **Radio Jurnal:** 7,00; 19,00

RADIO SEBIȘ

6,00 Weekend matinal
8,00 Floarea din grădină
9,00 La sfârșit de săptămână
12,00 România Top 100
15,00 La porțile dorului
16,00 Weekend Show
18,00 21
19,00 La mulți ani! - dedicații muzicale
20,00 Show-ul de sâmbătă
22,00 Latino Party
0,00 Disco Dance 21
2,00 Weekend nocturn

Redacția Adevărul nu își asumă răspunderea pentru modificările ulterioare intervenite în programele TV.

DUMINICĂ, 1 APRILIE 2001

TVR 1

7,00 Ceasul deșteptător
8,00 Universul credinței
9,00 Desene animate: **Woody, ciocănitoare buclucașă**
9,30 Kiki Riki Miki
10,30 Viața satului
12,05 Tezaur folcloric
13,05 De luni până duminică
13,50 Jurnalul de prânz
14,00 Fotbal: Rocar București - Rapid București, în Divizia A
16,00 Desene animate: **101 dalmații**
17,00 Bravo, bravissimo!
18,30 Patinaj artistic
20,00 Jurnal. Meteo
20,25 Sport
(●) 20,30 Zadarnicele chinuri ale dragostei - muzical, coprod. 1999
22,05 Știrile de sâmbăta asta
22,50 Fotbal Show
23,35 Jurnalul de noapte
2,00 Jurnal * Meteo - rel.
(●) 2,30 Lola și Bilidikid - dramă, coprod. 1999
4,00 Debut 50 Plus - rel.
5,15 Fotbal: Rocar București - Rapid București - rel.

TVR 2

7,30 Piatra magică - s. rel.
8,00 Povești cum n-ați mai auzit - s. rel.
8,30 Tradiții
9,00 Medalion de interpret
9,30 Ferma
10,30 Cronici votive
11,00 Wishbone - s
11,30 Povești cum n-ați mai auzit - s.
12,00 Piatra magică - s.
12,30 Tip-top, mini-top
13,00 Kideo. Documentar
13,30 Spectacolul lumii
14,10 Transilvania insolit
14,45 Splendorile naturii
15,45 Star Trek Voyager - s.
16,35 Corpul uman - doc.
17,30 Paralele inegale
18,30 Telejurnal TVR 2
18,40 Doamna Bovary - s.
19,35 O navă și două caravele - doc.
19,45 Atenție, se cântă!
(●) 21,15 Pasărea din Valea Albastră - dramă, SUA, 1999
22,45 Știri
22,50 Baschet masculin: Philadelphia- Indiana, în NBA
1,15 TVM. Mesager - știri
1,45 Telejurnal TVR 2 - rel.

PRO TV

7,00 Călătoriile lui Guliver - s.
7,20 Sylvester și Tweety - s.
7,40 Reboot - s.
8,00 Diabolik - s.
8,30 Micii războinici - s.
9,00 Noile aventuri ale lui Flipper - s.
10,00 Cavalerii din Tir Na Nog - s.
10,30 Liceul Madison - s.
11,00 Secretele războiului - doc
12,00 Profeții despre trecut
12,50 Știrile PRO TV
13,00 Armată ușoară - s.
13,30 Un bebe trăznet - s.
14,00 O femeie de onoare - acțiune, Franța, 1996, partea a patra
15,30 Marcă înregistrată cu Andi Moisescu
16,00 Fotbal Divizia „A" Ursus: Dinamo - Steaua
18,00 Melrose Place - s.
19,00 Știrile Pro TV
19,30 Dădaca - s.
20,00 Formula 1 - Marele Premiu al Braziliei
22,00 Vacanța Mare
23,00 Procesul etapei cu Ovidiu Ioanițoaia
1,15 Magazin Liga Campionilor
2,15 O femeie de onoare - f. rel.
4,00 Melrose Place - s. rel.
5,00 Documentar - rel.

TV ACASĂ

7,30 Căsuța poveștilor - rel.
8,00 Al șaptelea cer - rel.
8,50 Ramona - s. rel.
10,15 Viața bate filmul - rel.
11,15 Marjorie Morningstar - f. rel.
13,30 Doctorul casei - rel.
14,00 La casa de vis - rel.
14,30 Dex, mascatul - s.
15,00 Al șaptelea cer - s.
16,00 Acasă la români - emisiune de muzică populară
17,00 Soțul și soția - s.
17,30 Ia-mă acasă!
18,00 Chef de chef
19,00 Mărturie târzie - f., SUA, 1995 (I)
20,35 Ramona - s.
21,30 Fotbal II Calcio - etapa a 24-a (transmisiune directă)
23,30 Acasă la români - rel.
0,30 Soțul și soția - s. rel.
1,00 Știrile săptămânii - rel.
1,50 Muzica de Acasă

HBO

10,00 Vizitatorii: Culoarele timpului - comedie, Franța, 1998
11,55 Tess - dramă, coprod. 1979
14,45 Lucy și Joe - comedie, SUA, 1996
16,15 Concert TLC
18,05 Hazard - comedie, SUA, 1997
20,00 Maybe, Baby - comedie, coprod., 2000
21,30 După Alice - thriller, SUA, 2000
23,10 Uriașul meu - comedie, SUA, 1998
0,55 Chemarea nopții - erotic, SUA, 1999

PRIMA TV

7,00 Creaturi sălbatice
8,00 Program pentru copii
10,30 Tradiții
11,00 Romania@large
11,30 Cinemagia
12,00 Stil - rel.
13,00 Mame, fiice și iubite - dramă, SUA 1989
14,55 Clip Art
15,00 Cronica cârcotașilor - rel.
16,00 Copiii spun lucruri trăsnite - rel.
17,00 Camera de râs
18,00 Focus
18,30 Impact
19,00 Vrei să fii miliardar?
20,00 Real TV
21,00 Panică la Hotel Majestic - comedie, SUA, 1996
23,00 Kidnapping the President - thriller, SUA, 1985
0,30 Romania@large - rel.
1,30 Focus - rel.

TELE 7 ABC

8,00 Emisiune muzicală
9,00 Cântecul și casa lui - rel.
9,55 Telecaricatura zilei
10,00 Țara Spiridușilor - rel.
11,00 În justiție - rel.
13,00 La ordinea zilei
14,30 Emisiune muzicală
15,00 Documentar
15,45 Cinetour
16,30 Telecaricatura zilei
16,35 Clipuri muzicale
17,00 Forța destinului
18,00 Cutia muzicală
19,00 Emisiune muzicală
20,00 As Show
21,00 Telejurnal
21,59 Telecaricatura zilei
22,00 Ora 1 a venit
23,00 Pariul Trio
23,15 Cinetour - rel.
0,00 Cutia muzicală

ANTENA 1 - TV ARAD

6,00 Amintirile unui pelerin - rel.
6,30 Pe aripile filmului - rel.
7,00 Divertisment matinal
7,30 Un început nou
8,00 Viața spirituală
8,30 Publicitate, Promo
8,40 Muzică populară
9,00 7 zile - retrospectiva săptămânală a Știrilor TVA
10,00 Desene animate
10,30 Infanteria stelară - s.
10,50 Pantera roz - s.
11,20 Aventurile lui Sinbad - s.
12,10 Indiana Jones - s.
13,00 Pe cont propriu - s.
14,00 De vorbă cu Adrian Păunescu
16,30 Hochei în direct: România - Iugoslavia
19,00 Observator
19,30 Aventurile Rabinului Iacob - comedie, Franța, 1973
21,30 Alte nopți ale Șeherezadei - spectacol de umor
22,30 TeleEurobingo Show
1,00 În ritm de dans - dramă, SUA, 1985
3,00 Observator - rel.
4,00 Pe cont propriu - rel.
5,00 Indiana Jones - rel.

TV INTERSAT

8,55 Deschiderea programului
9,00 Singur în imprimerie - film
10,30 Desene animate
11,00 Știrile Intersat * Vocea străzii * Reportajul zilei - rel.
12,00 Life magazin
12,30 Eurocops - s.
13,00 Camera ascunsă
13,30 O altfel de lume
14,00 Show cu ecou - rel.
16,00 Pentru tine
16,30 Scales of Justice - s.
17,30 Haideți să ne jucăm - s.
17,45 Auto integral
18,15 7 x 7
19,00 Descoperire prețioasă - film
20,30 Challange - s.
21,00 Ți-e teamă de întuneric - s.
21,30 Răsplata - film
23,00 7 x 7
(■) 0,00 Erotica
1,30 Închiderea programului

ATOMIC TV

7,00 Selector
11,30 Atomic Café - rel.
12,00 Reactor
12,30 Vot - rel.
13,30 Hai-Hui - rel.
14,00 Interactiv
16,00 Selector
18,30 Atomix cu DJ-ii de la Atomic
21,30 Selector

RADIO ARAD & RADIO CONTACT (99,1 MHZ)

6,00 Super week-end; 8,00 Viața spirituală; 8,30 Mileniul III; 9,45 Dimineață de week-end; 10,00 Sfânta Liturghie de la Catedrala Ortodoxă Arad; 12,00 Week-end în doi artiști români; 15,00 Contact FM; 19,00 Emisiune în limba germană; 20,00 Radio Cocktail ; 21,00 Contact FM

RADIO PRO FM (92,1 MHz)

7,00 - 10,00 TOATĂ LUMEA PRO FM - cu Flavius Esnican; **10,00 - 11,00 AUTOSHOW** - cu Nono Semen; **11,00 - 14,00 CheFACI ÎN WEEKEND** - cu Vali Bărbulescu; **14,00 - 16,00 HEAT PRO FM** - cu Mihai Gurei; **16,00 - 17,00 TOP TEN PRO FM** - cu Marius Dobre; **17,00 - 19,00 TONOMATUL PRO FM** - cu Cristi Dicianu; **19,00 - 21,00 281.976** - cu Flavius Esnican și Cătălin Lăpușcă; **21,00 - 23,00 TOP 30 AIRPLAY PRO FM** - cu Cristi Schnebli - rel.; **23,00 - 24,00 DEEP BEATS** - cu DJ Sleek; **24,00 - 2,00 ZONA LIBERĂ** - cu DJ Vasile

RADIO TIMIȘOARA

6,00 Radioprogramul sătenilor; 8,00 Universul credinței; 8,30 Armonii corale; 9,00 Uniți sub tricolor; 10,00 Pop matineu; 11,00 Actualități, muzică, sport; 12,00 Duminica la prânz; 13,00 Emisiune în lb. germană; 14,00 Emisiune în lb. maghiară; 15,00 Emisiune în lb. sârbă; 16,00 Emisiune în lb. bulgară; 16,30 Emisiune în lb. cehă; 17,00 Emisiune în lb. slovacă; 18,00 Astra Română; 19,00 Radiojurnal; 19,15 Jazz reflex; 20,05 Călătorie în lumea poveștilor; 20,15 Vă place opera?; 21,00 Curierul de seară. Știri: 6,00; 7,55; 10,00; 11,00; 12,55; 18,00; 20,00; 21,00; 21,55. **Radiojurnal:** 7,00; 19,00

RADIO SEBIȘ

6,00 Weekend matinal
8,00 Cafeneaua duminicală
9,00 Fotoliul de duminică
12,00 Show 21
14,00 Duminica împreună
15,00 La porțile dorului
17,00 Cutia Pandorei
19,00 La mulți ani! - dedicații muzicale
20,00 Cutia Pandorei
0,00 Recitalul vedetelor
2,00 Nocturna muzicală

Redacția Adevărul nu își asumă răspunderea pentru modificările ulterioare intervenite în programele TV.

UNICA SURSĂ DE APĂ INDUSTRIALĂ A FOST VÂNDUTĂ

Proprietarul taie Combinatul chimic la bucată și îl vinde la fier vechi ● CET-ul suferă de sete

Soarta Combinatului chimic arădean a fost decisă de Petre Roman în 1991: închiderea, conservarea pentru ca apoi să urmeze lichidarea. Combinatul chimic Arad a fost vândut firmei „Siatra" care-l taie și îl vinde la bucată ca fier vechi. De ce nu a făcut FPS-ul acest lucru, pentru ca banii să intre în buzunarele statului și nu ale privaților este un mare semn de întrebare. Dar, la vânzarea Combinatului chimic, nu s-a ținut cont de un lucru esențial: odată cu Combinatul chimic a fost vândută și unica sursă de apă industrială a Aradului. În baza Legii 107/1996, în scopuri industriale se folosește doar apa industrială. Numai ca, la Arad, acest lucru nu mai este posibil și se folosește apa potabilă. Este un lux, care nicăieri în lume nu ar fi posibil.

În luna decembrie a anului 1999, SC Expert SA semnează contractul cu firma Siatra SRL pentru vânzarea Combinatului chimic, SC Expert SA fiind lichidatorul. Odată cu semnarea contractului, Siatra SRL intră și în posesia unicei surse de apă industrială a județului Arad. **„Contractul nu se putea semna fără avizul de privatizare"** - a declarat subprefectul Florin Remețan. Avizul de privatizare a fost acordat abia în februarie 2000. **„Contractul ar putea fi lovit de nulitate. Am adresat Guvernului o solicitare de implicare în acest caz, adresa fiind semnată de prefectul Gheorghe Pele și președintele Consiliului județean Arad, Caius Parpală. Noi solicităm revizuirea contractului de privatizare și a condițiilor post-privatizare care nu sunt respectate"** - spune Florin Remețan.

Autoritățile locale au avut o omisiune, atunci când s-a pus problema vânzării Combinatului chimic: chestiunea sursei de apă industrială și nu au făcut demersuri pentru scoaterea acesteia din capitalul social al Combinatului chimic. Nu se poate afirma dacă a fost dezinteres sau neglijență. Dar realitatea este că Aradul a ajuns să își permită luxul de a folosi apa potabilă drept apă industrială, în condițiile unor ani secetoși.

CET Arad a înregistrat pentru anul trecut o pierdere de 545 milioane de lei, iar pentru 2001 pierderile sunt estimate la 2,6 miliarde lei. Pentru transportul zgurei și întreținerea haldelor de steril nu există apă industrială și se folosește apă potabilă, care are un preț de două ori mai mare față de apa industrială.

CET Arad se află în situația de a săpa puțuri de suprafață pentru a avea apa necesară, dar și aceea este tot apă potabilă. Agenția pentru Protecția Mediului i-a acordat CET-ului aviz de funcționare în aceste condiții, dar numai pentru un an de zile. Noul proprietar solicita 12 miliarde lei pentru a vinde orașului priza de apă industrială, o sumă imensă care la această oră nu există. În situația CET-ului se află și serele, care au început să se privatizeze și au nevoie de apă industrială pentru irigații. „Am putea să exportăm această apă industrială. Partea maghiară are nevoie de apă industrială la fabricile din zonă" - a declarat subprefectul.

Deocamdată, se așteaptă răspunsul Guvernului României care ar putea clarifica situația. Privatizarea Combinatului chimic s-a făcut fără ca cineva să realizeze că odată cu vânzarea lui ca și fier vechi, s-a vândut și unica sursă de apă industrială a orașului. Prefectura județului Arad dorește ca priza de apă industrială să ajungă la Regia de apă-canal Arad, care ar putea să o întrețină și să o exploateze corespunzător. Până atunci, rămâne un mare semn de întrebare: s-a ajuns la această situație din neglijență, dezinteres sau interese obscure?

VICTOR ALEXANDRU
Foto: VIOREL MUSCA

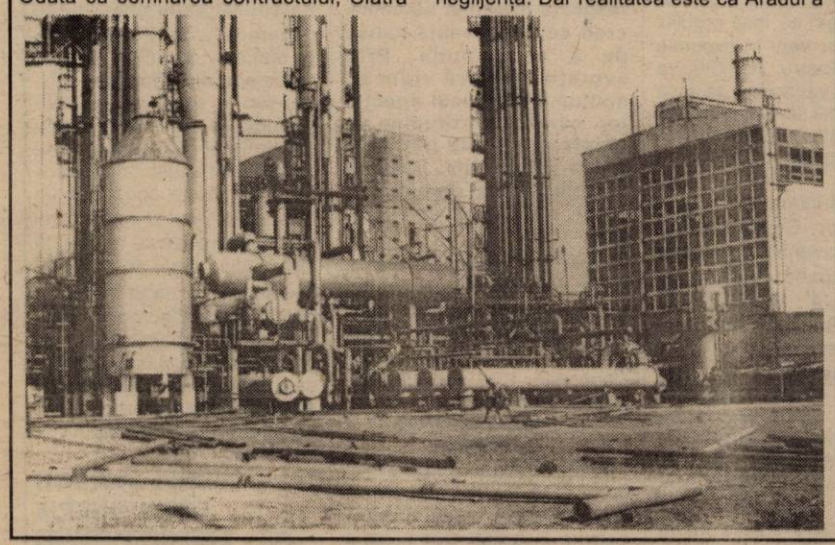

SIF-URILE DAU DIVIDENDELE PE 2000

Cele cinci societăți de investiții financiare (SIF-uri) au comunicat rezultatele financiare înregistrate în 2000 și suma netă ce va fi acordată drept profit pe acțiune. SIF Banat-Crișana a obținut un profit net de 195 miliarde lei, SIF Oltenia - 166 miliarde, Transilvania - 156 miliarde, Moldova - 127 miliarde și SIF Muntenia - 108 miliarde.

Dividendele acordate de SIF 1 Banat-Crișana vor fi de 356 lei/acțiune.

D. S.

NUIELELE DIN FÂNTÂNELE AJUNG... ÎMPLETITE ÎN EUROPA

Occidentalii se dau în vânt după produsele naturale. Agroind Fântânele, prin secția sa de împletituri ajunge să pătrundă în toată Europa. Aici, de peste 4 decenii se împletesc coșuri, mobilier și alte obiecte din răchită. De-a lungul anilor s-au creat sute de modele, câte un exemplar din fiecare piesă fiind expus în magazia de mostre. Aici, clienții pot să-și aleagă modelele dorite pentru comenzile lor. „Atelierul de împletituri este o sursă importantă de venituri pentru societatea noastră", spune ing. Dorin Oprișa, directorul Agroind Fântânele. Pentru asigurarea materiei prime, an de an se cultivă cu răchită o suprafață de 100 de hectare. În atelierul de împletituri lucrează circa 150 de oameni, majoritatea fiind din Fântânele, dar și din localitățile învecinate. Creativitatea muncitorilor este pusă mereu la încercare „pentru că trebuie să vii cu noutăți pe piață, o piață care este tot mai asaltată de oferta asiatică", adaugă Oprișa. Însă tradiția, calitatea produselor de nuiele, marca Fântânele continuă să aibă în continuare succes pe piețele din Germania, Anglia, Franța, Spania și țările scandinave.

G. CONSTANTINESCU
Foto: V. MUSCA

AUTOSTRADA NĂDLAC-ARAD-TIMIȘOARA, DOAR ÎN PROIECT

Un proiect de interes este și cel al autostrăzii Nădlac-Arad-Vinga-Timișoara-Lugoj.

Numai că investiția presupune fonduri considerabile. Deocamdată există doar acceptul semnat al Consiliilor Județene Arad și Timiș, în ceea ce privește traseul viitoarei autostrăzi. În prezent, acest proiect se află în faza de studiu de fezabilitate, spune Gheorghe Falcă, vicepreședintele C. J. Arad.

Anul trecut s-a pus problema ca această autostradă să fie prinsă în programul Pactului de stabilitate, însă lucrurile au rămas în suspensie...

În ceea ce privește culoarul 4 paneuropean, ce ar trebui să treacă și prin județul Arad și acesta este încremenit în faza de proiect.

G. C.

Dobânzile bancare în vigoare la 30.03.2001

Denumirea băncii	Suma minimă (lei)		Dobânda (% pe an)												
			Persoane fizice						Persoane juridice						
	Persoane fizice	Persoane juridice	la vedere	Pe termen de (luni)					la vedere	Pe termen de (luni)					
				1	2	3	6	9	12		1	2	3	6	9	12
BCR	*	25.000.000	10	35	-	36	37	38	39	10	35	-	36	37	38	39
BRD	500.000	5.000.000	9	33	34	35	37	39	43	9	30	30,5	31	31,5	32	32,5
B. Transilvania	300.000	25.000.000	9	36	-	37	37	38	38	9	36	-	37	37	38	38
BancPost	500.000	500.000	9	33	-	34	34	35	35	9	31	-	32	33	-	-
B. Agricolă	100.000	2.000.000	9	35	-	36	37	37	37	9	35	-	36	37	37	37
C. C. Aurora	1.000.000	10.000.000	10	36	-	44	46	44	42	10	35	-	40	42	40	42
C. C. Phoenix	500.000	500.000	10	38	-	39	40	-	41	10	38	-	39	40	-	41

IMPOZITUL PE VENITUL GLOBAL RĂMÂNE O NECUNOSCUTĂ

Populația nu este încă pregătită pentru introducerea impozitului pe venitul global, multe dintre prevederile legii fiind încă necunoscute publicului, relevă un sondaj de opinie realizat de CURS la cererea firmei Grey București, filiala din România a agenției de marketing, comunicare și publicitate Grey Worldwide, informează Ziarul Financiar în ediția sa de vineri.

Oamenii încă nu știu care sunt veniturile suplimentare care se impozitează, ce sunt deducerile și care sunt contribuabilii care trebuie să depună declarații de venit conform acestei legi.

În județul Arad

DOUĂ COOPERATIVE DE CREDIT URMEAZĂ SĂ FIE DIZOLVATE

Conform Ordonanței 97/2000, cooperativele de credit și băncile populare din România aveau obligația de a se înregistra la BNR și de a depune solicitarea de autorizare, pentru a putea funcționa în continuare. Acest lucru trebuia făcut până la 13 februarie 2001. Cele care nu au solicitat autorizarea de către BNR urmează să se dizolve și să intre în lichidare.

BNR a anunțat că 44 de cooperative de credit nu au solicitat autorizare de funcționare și au anunțat că urmează să se dizolve, iar alte 16 instituții nu au solicitat autorizarea și nici nu au comunicat situația lor juridică. În total, 60 de cooperative vor intra în proces de lichidare. Printre acestea se numără și două din județul Arad: Casa Județeană de Credit Concordia Română Arad și Cooperativa de Credit Banca Populară Nădlac.

Concordia Română s-a înființat în 1999 ca „pui" al Băncii Internaționale a Religiilor și a avut centre în mai multe localități din județ (Lipova, Ineu, Șiria, Sebiș, etc.). Odată cu problemele BIR au început și problemele Casei Județene Concordia Română care s-au adâncit, ducând la nesolicitarea autorizației de funcționare.

Celelalte cooperative de credit din Arad și-au depus cereri de constituire în case centrale de credit. De remarcat însă că nici una nu a optat pentru transformarea în bancă comercială.

Depunătorii la cooperativele ce intră în lichidare trebuie să se adreseze, pentru recuperarea sumelor depuse, direct respectivelor organizații sau instanțelor judecătorești. Precizăm că depozitele populației la aceste cooperative nu sunt garantate de BNR.

De asemenea, BNR anunță că nici cooperativele aflate în proces de autorizare nu sunt încă membre ale Fondului de garantare a depozitelor în sistemul bancar și, ca urmare, depozitele oamenilor nu vor fi garantate înainte de obținerea autorizării. Proces care se poate întinde pe o perioadă de maximum 18 luni.

Prin autorizarea cooperativelor de credit se dorește o supraveghere atentă a acestora, care, profitând de niște reglementări legislative evazive existente până la apariția Ordonanței 97, au ajuns la impresionantul număr 900.

GERLINDE KNAP

GAZE NATURALE - PREȚ

Prețul final al gazelor naturale pentru populație și consumatorii industriali nu va fi modificat în urma stabilirii de către Autoritatea Națională de Reglementare în Domeniul Gazelor Naturale (ANRGN) a noilor tarife pentru transportul, înmagazinarea și distribuția gazelor naturale. "Prețul gazelor naturale pentru populație este de 1.272 lei pentru o mie de metri cubi, exclusiv TVA, iar prețul la consumatorii industriali este de 85 dolari/1.000 metri cubi, exclusiv TVA, prețuri față de care nu a apărut nici o modificare", se precizează într-un comunicat al ANRGN, transmis MEDIAFAX.

Baschet masculin - Divizia A

Victorie de senzație pentru petroliști

DINAMO - WEST PETROM ARAD 68 - 81 (38 - 38)

Ieri, în București, s-a disputat primul meci dintr-o semifinală a Campionatului Național de baschet masculin, față în față aflându-se Dinamo și West Petrom Arad.

Într-o sală dezolant de goală, doar aproximativ 150 de spectatori fiind prezenți, elevii lui Dragan Petricevici au avut o evoluție extraordinară, reușind o victorie de răsunet, cu 81 - 68. Primul „sfert" a fost influențat de arbitrii Bănică și Udrică, care au fluierat încontinuu pentru gazde, însă „petroliștii" au ținut aproape, terminând primele 10 minute în deficit de doar trei puncte: 20-23. Al doilea sfert a fost - până spre final - la mâna dinamoviștilor, care au condus și la 12 puncte diferență: 32-20 (min. 14). Încet, încet „petroliștii" au echilibrat jocul, au înscris coș după coș, diferența spunând totul, de la un minut la altul: 34-23, 36-28, 36-30, 36-32, 36-34, la pauză 38-38.

Așadar, două sferturi care nu au făcut vreo diferență între cele două echipe, rezultatul urmând să se decidă în partea secundă a întâlnirii.

Szijarto (în alb) a avut o contribuție notabilă la obținerea victoriei

Și a venit repriza a doua. Încă din start arădenii au făcut spectacol, fiind aplaudați la scenă deschisă de publicul prezent, iar cei 38 de temerari suporteri veniți tocmai de la Arad au dansat în tribune, hora bucuriei. Toni Alexe a fost excepțional înscriind coș după coș, de la limita celor 6,25 metri, în min. 25, fiind deja 41-51, moment în care antrenorul Popa a cerut time-out. În tribune lumea nu înțelegea nimic, însă era clar că Dinamo nu se regăsea iar West Petrom prelua frâiele jocului. Chiar și după timpul de odihnă petroliștii au fost la timona jocului, distanțându-se la diferențe nesperate: 41-55, 41-57, 41-60 (min. 28), pentru ca în min. 29, cu un coș al lui Szijarto să se stabilească cea mai mare diferență din acest joc: 44-64, iar mai apoi 46-66. Din păcate, dar nu periculos, gazdele au recuperat ceva, până la finalul sfertului III, care s-a încheiat totuși cu o diferență evidentă: 52-66.

În ultima parte a meciului arădenii au slăbit ritmul, arbitrii au început iarăși să tragă puțin cu Dinamo, dar nimic nu mai era de făcut. Asta în ciuda eliminării a nu mai puțin de patru baschetbaliști arădeni: Apostol (min. 32), Burlacu (min. 34), Spasojevic (min. 35) și Alexe (min. 37). Chiar dacă dinamoviștii s-au mai apropiat, băieții lui Petricevici, fără vreun pivot un teren, au reușit să se mențină în grafic, „câinii roșii" nereușind să găsească soluțiile salvatoare.

Scorul final a fost 81-68 în favoarea arădenilor, care primesc - iată - un avantaj enorm în această semifinală, reușind să câștige primul meci dintr-o serie de cinci.

Astăzi, tot la orele amiezii, se joacă o a doua partidă în care petroliștii pornesc și din punct de vedere moral cu șansa întâi.

Dinamo: Markovic 20 (3x3), Helcioiu, Căruțașu 19, Popa 10, Caraiani, I. Mocanu 8, C. Ștefan 2, Fometescu 5 (1x3), Vergu 4.

West Petrom: Marianovici 20 (4x3), Veres 3 (1x3), Szijarto 13 (1x3), Alexe 17 (4x3), Burlacu 18, Apostol 7, Spasojevic 3, Nikolic, Mazilu.

Au arbitrat cu greșeli: Stelian Bănică (București) și Marcel Udrică (Craiova).

— Dragan Petricevici: „Nu este cazul să vorbim prea mult despre acest joc, pentru că e doar unul dintr-o serie mai lungă. E drept, a fost un meci foarte reușit, fiind prima noastră victorie în deplasare din acest campionat împotriva unei contracandidate la titlu. E bine că am reușit să câștigăm când a trebuit. Mâine (n.a - astăzi) avem un alt meci important. Rămân optimist și apreciez că la Arad va trebui să evoluăm fără a ne gândi la primele întâlniri."

Din București,
LEO SFÂRA

Divizionarele „C" arădene

COLEGII DE IERI, ADVERSARII DE AZI

Marcel Coraș gândește tactica pentru a-i învinge pe fostul său coleg de națională, Neluțu Sabău.

La Arad vine liderul. Pentru prima oară în acest retur, dintr-o serie de trei deplas Din păcate, sosește fără prea mari griji, avansul din fruntea clasamentului permițându-i luxul și de a pierde. „Șepcile roșii" au însă orgoliul lor și nu vor veni în excursie în orașul nostru. „U" Cluj va juca fotbal, va încerca să facă spectacol, să dovedească că nu întâmplător s-a „cocoțat" în fruntea seriei a VIII-a a Diviziei C.

Va fi un interesant duel al antrenorilor: Coraș-Sabău. Foști internaționali și pentru o scurtă perioadă chiar colegi de „națională", Marcel Coraș și Neluțu Sabău sunt astăzi antrenorii echipelor A. C. U. Arad, respectiv „U" Cluj Napoca. Ei se vor afla față în față **astăzi, de la ora 11,00, pe stadionul Vagonul.** Nou promovată în acest sezon în eșalonul trei al fotbalului românesc, A. C. U. a avut până acum o prestație foarte bună. Debutul de retur a fost la fel de reușit, echipa pregătită de Marcel Coraș obținând 7 puncte din 9 posibile. Puncte de moral, care dau încredere jucătorilor înaintea confruntării cu lidera incontestabilă a seriei. Tehnicianul „astral" se confruntă cu unele probleme de efectiv, jucători importanți ca Plisca sau Kovacs fiind suspendați, iar Bogojel, Aslău și Blăniță sunt incerți până la ora jocului. Cu toate acestea, optimismul nu l-a părăsit pe Marcel Coraș: **„Vom aborda meciul cu foarte mare atenție, având un respect deosebit pentru adversar și pentru fostul coleg de la «națională», Neluțu Sabău. Un meci cu „U" Cluj e un eveniment pentru noi, o echipă tânără și dornică de afirmare. Vrem să jucăm bine, să arătăm că locul III, ocupat în prezent, nu e unul întâmplător și cred că vom reuși. Dacă jucătorii vor respecta întocmai sarcinile, cred că avem reale șanse de a ne impune. Prin evoluția noastră vrem să mulțumim publicul spectator, care cu certitudine va umple tribunele bătrânei arene «Vagonul». Sper să aplaude la final ambele formații, indiferent de rezultat."**

Derby-ul etapei a 19-a va fi arbitrat de Gavril Băscă (Iași), ce va fi ajutat de asistenții Marius Vâljoi și Adrian Mirea (ambii din Craiova). Observator FRF va fi dl. Nicu Florescu din Sibiu.

● Pentru iertarea păcatelor

Rezultatele mai puțin convingătoare înregistrate în ultimele două etape (înfrângere la Negrești Oaș și egal acasă cu vecinii de la A. C. U.) au cam agitat spiritele la clubul „telefonist". Președintele Marinca nu a ținut cont de propunerea neobișnuită a antrenorului Gigi Borugă, aceea de a amenda echipa în frunte cu persoana sa, pentru contraperformanțele amintite mai sus. Milostiv, boss-ul echipei Telecom îi iartă pe băieți, doar cu condiția unei victorii la Aleșd. Arădenilor nu le va fi deloc ușor, dacă ținem cont că gazdele se află într-o situație disperată (-12 „la adevăr"), orice pas greșit pe teren propriu le poate semna „sentința". În afara lui Sabău - suspendat, tot lotul de jucători se află la dispoziția antrenorului Borugă pentru un succes ce ar echivala cu... iertarea păcatelor.

● Simplu act de prezență?

... acesta ar fi sintagma care va însoți echipa din Pecica, în deplasarea de la Zalău. Spunem acest lucru deoarece West Petromul nu va putea alinia nici pe departe cea mai bună garnitură, accidentările și suspendările ținându-se scai de formația „petrolistă". Chiar dacă nu și-ar fi dorit acest lucru, meciul cu Armătura constituie un bun prilej pentru antrenorul Ionuț Popa de a vedea la lucru câțiva tineri de perspectivă. Așadar, slabe speranțe pentru Radu George et company să se întoarcă neînvinși. Aici ne gândim și la ambiția cu care vor juca gazdele, care au pierdut la „masa verde" punctul câștigat etapa trecută la Sărmășag.

DANIEL SCRIDON
CĂLIN MNERIE
Foto: **ȘTEFAN MATYAȘ**

Handbal

Școlile Avram Iancu și Țipar s-au încununat cu laurii victoriei

Joi, în incinta Sălii de Sport „Victoria" din orașul nostru s-a desfășurat campionatul județean de handbal feminin, rezervat școlilor generale. Competiția a fost onorată cu prezența de nouă formații, atât din mediul orășenesc cât și cel rural, care timp de șase ore s-au bătut pentru titlul suprem.

Până la urmă, întrecerea rezervată echipelor din mediul urban a fost câștigată de Școala Generală Avram Iancu, podiumul fiind completat de Școala Generală nr. 12 și Școala Generală din Pâncota.

La cealaltă categorie, cea rezervată combatanților din mediul rural, pe primul loc s-a situat Școala Generală din Țipar, în timp ce pe pozițiile II și III au terminat Școlile Generale din Sântana și Vinga.

Șahul ca spectacol

ALEHIN - DRAMĂ, NU DECLIN!

Afirmația aparent neutră că pentru Alehin - din 1937 sau chiar din 1935 - începe declinul și sfârșitul este vicleană și absurdă; de origine sovietică și de mult depășită de către ruși înșiși, ea a rămas fără negație în scrisul șahistic românesc, ca o amintire „dragă" de la Moscova.

Alehin, în evenimentele care l-au aplecat dramatic până la sfârșitul vieții, a fost covârșitor obiect. Iar când a fost subiect, acțiunea i-a fost falnică. Astfel, în 1939, la Olimpiada Națiunilor la șah, desfășurată la Buenos Aires, Alehin - în calitate de coechipier și căpitan al echipei Franței la această competiție - aflând de conflictul politic și militar izbucnit dezastruos între „țara sa" și Germania, a interzis echipei franceze să joace cu echipa germană de șah. Un gest ales ca al unui nobil rus, cutezător ca al unui cazac și fără de folos ca al unui... don Quijote! Tăvălugul războiului se pornise, iar legat de acest gest nu s-a reținut în dreptul lui Alehin nici măcar meritul - oricât de mic pare - de a fi fost primul rus care a protestat oficial împotriva nazismului german și a războiului provocat de acesta. La acea vreme, autoritățile sovietice se acopereau cu hârtia mare cât o hartă a unui pact de neagresiune cu germanii.

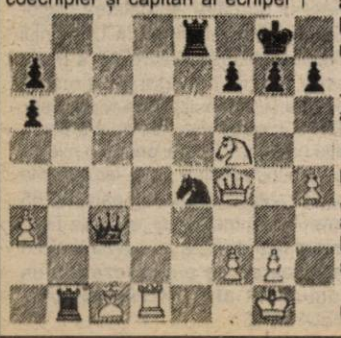

Din punct de vedere șahist - nici vorbă de declin - Alehin se afla încă pe platoul maturității.

După meciul cu Euwe din 1937, învinsul spune clar acest lucru. În ziarul englez „Manchester Guardian", într-un articol apărut după meci, intitulat sugestiv „Necrolog", Euwe scrie:

„Meciul nostru trebuia să rezolve „enigma lui Alehin", să dea răspunsul la întrebarea: este Alehin tot atât de tare ca înainte? Rezultatul meciului-revanșă a dat un răspuns clar și complet: Alehin nu numai că este foarte tare, ci trebuie privit ca cel mai bun șahist al lumii. Desigur că de aici nu trebuie să tragem concluzia că el a redevenit Alehin din epoca San Remo 1930... Dar, diferența nu e mare! Alehin a jucat uimitor și nu mi-e rușine că am fost învins de un astfel de adversar."

În diagramă, cu negrele Alehin câștigă partida a 25-a din meci și redevine campion mondial. S-a jucat: **1**... Cd2! **2.** TD2 Tc1 **3.** Rh2 DC7 **4.** Td6 Tc5 **5.** g3 Tf8 **6.** 94 f6 **7.** Rh3 h5 **8.** Dd2 hg4 **9.** Rg4 Df7 **10.** h5 Tf5 **11.** Rf5 Dh5 **12.** Rf4 Dh4 **13.** Rf3 Dh3 **14.** Re4 Te8 **15.** Rd5 Db3 **16.** Rd4 Da3 și Euwe cedează.

Atât a fost frumos! În 1939, când la Buenos Aires, în septembrie, începea primăvara, în Europa a început războiul. Războiul l-a lovit pe Alehin pătimaș, așa cum numai nimicnicia o poate face atunci când poftește să distrugă lucrările cele mari.

GHEORGHE MILUTIN

Tenis de masă

ARĂDENI LA „TOP 12 ROMÂNIA"

La sfârșitul acestei săptămâni, sâmbătă și duminică, la București se desfășoară Topul 12 național la tenis de masă, pentru seniori. Competiția este organizată de Federația de specialitate, în colaborare cu clubul Stirom din Capitală. Din partea CSM Conar Arad vor participa Walter Berg și Adrian Dodean, ultimul luând locul cedat de antrenorul Valentin Dobai, prezent de asemenea la întrecere.

A. H.

Preliminariile Cupei Mondiale

Rezultate înregistrate, miercuri, în etapa a XI-a a preliminariilor Cupei Mondiale din anul 2002, zona Americii de Sud:

Ecuador - Brazilia 1-0 (0-0); A marcat: Delgado '49;
Uruguay - Paraguay0-1 (0-0); A marcat: Alvarenga '63;
Argentina - Venezuela 5-0 (2-0). Au marcat: Crespo '12, Sorin '32, Veron '51, Gallardo '60, Samuel '85.

CLASAMENT:

1.Argentina	11	9	1	1	27-8	28
2.Paraguay	11	7	2	2	19-9	23
3.Brazilia	11	6	2	3	21-10	20
4.Ecuador	11	6	1	4	13-14	19
5.Columbia	11	5	3	3	10-7	18
6.Uruguay	11	4	3	4	12-8	15
7.Peru	11	3	2	6	10-14	11
8.Chile	11	3	1	7	12-16	10
9.Bolivia	11	2	3	6	5-16	9
10.Venezuela	11	1	0	10	6-33	3.

Primele patru echipe se vor califica direct la Cupa Mondială din anul 2002, în timp ce formația clasată pe poziția a cincea va disputa un meci de baraj cu echipa învingătoare din zona Oceania.

DE LA A.J.F. ARAD

Prin prezenta vă facem cunoscut că în zilele de 2, 3 și 4 aprilie 2001, este perioada de transfer pentru toate categoriile din cadrul campionatului județean Arad.

ADMINISTRAȚIA FINANȚELOR PUBLICE a orașului Curtici

Publicație de vânzare

Anul 2001, luna Aprilie ziua 11

În temeiul titlului executoriu nr. 2384/09.05.2000 și în conformitate cu prevederile art. 65 din Ordonanța Guvernului nr. 11/1996 privind realizarea creanțelor bugetare, prin prezenta se face cunoscut că în ziua de 11.04.2001, orele 10,00, la sediul Administrației Finanțelor Publice Curtici,

SE VOR VINDE PRIN LICITAȚIE PUBLICĂ URMĂTOARELE BUNURI IMOBILE,

aparținând debitorului SA 5 IULIE Macea - Dosar de executare 15/2000.

- 1 Apartament (3 camere + garaj), prețul de evaluare = 160.000.000 lei
- 3 Grajduri - 200.000.000, 210.000.000, 240.000.000 lei
- 1 Bufet (două încăperi) = 90.000.000 lei
- 1 Atelier (trei încăperi + birou portar) = 112.000.000 lei
- 1 Corp compus din 4 Garaje = 170.000.000 lei
- 1 Magazie (rotărie + tâmplărie) = 150.000.000 lei

Bunurile mai sus menționate sunt înscrise în C.F. nr. 621 și 622 Macea. Menționăm că prețurile de evaluare nu includ TVA.

EVENTUALELE OFERTE, însoțite de dovada plății a 10% din prețul de pornire a licitației pentru fiecare mijloc fix licitat (în contul 5005 + cod fiscal 3519399 deschis la Trezoreria Curtici), reprezentând garanția de participare la licitație, se vor depune în scris la Registratura Circumscripției Fiscale Curtici, str. 1 Decembrie nr. 36, până cel târziu în data desfășurării licitației.

Informații la Administrația Finanțelor Publice Curtici, telefon 057/464.384, 464.468.

(1834684)

DIRECȚIA DE SĂNĂTATE PUBLICĂ A JUDEȚULUI ARAD

organizează în data de 19.04.2001, ora 9,00, concurs pentru ocuparea postului vacant de

REFERENT la Biroul Buget.

Condiții:

- **diploma de bacalaureat**
- **minim 3 ani vechime în specialitate**

Dosarele de concurs se vor depune la Serviciul RUNOS al Direcției de Sănătate Publică a Județului Arad, str. Spitalului nr. 2-4, până la data de 17.04.2001, ora 15,00.

Informații suplimentare se pot obține la Serviciul RUNOS al DSP Arad, telefon 236484.

(1834686)

S.C. DISTRIGAZ-NORD S.A. TG. MUREȘ - Sucursala Arad

INFORMEAZĂ:

A apărut Monitorul Oficial al României nr. 112 din 6 martie 2001 privind REGULAMENTELE pentru autorizarea și verificarea personalului respectiv agenților economici care desfășoară activități de proiectare, execuție și exploatare în sectorul gazelor naturale și a acționa în conformitate.

Legitimațiile eliberate anterior intrării în vigoare a regulamentului sunt valabile până la 1 iulie 2001.

Certificatele de Autorizare a societăților comerciale emise în 2000 sunt valabile până la 1 iunie 2001.

Director Sucursala Arad, Ing. Nicolae Alexa

(1834685)

NOU

S.C. PIASTRELE S.R.L.

S.C. PIASTRELLE S.R.L. Vă oferă prin magazinul său din Aradul Nou, str. Timișorii nr.50, tel/fax: 057/287630, GRESIE ȘI FAIANȚĂ import direct Italia. Aceleași produse le puteți găsi în toate magazinele proprii Din Lugoj, Timișoara, Arad și București. Inf. Suplimentare la tel. 056-355407,

PREȚURI EXCEPȚIONALE!

ANIVERSĂRI

Cele mai superbe flori însoțite de dragostea și iubirea noastră, cu ocazia aniversării zilei de naștere, prof. MARIA BURUC, din partea soțului Ion și fiului Cosmin. (7642)

VÂNZĂRI APARTAMENTE O CAMERA

Vând garsonieră confort I, etaj I, balcon închis, mobilată (nemobilată), Confecții, str. L. Rebreanu, bloc 102, ap. 27. Telefon 246301, 258523. (7134)

Vând garsonieră 57 mp, mobilată, semiîmbunătățită. Telefon 093.622.443. (7182)

Vând garsonieră cf. I, mobilată, Confecții, parter, bl. P4, ap. 8, zilnic orele 15-22. (7322)

Vând garsonieră, confort I, et. III, Vlaicu, 7000 DM. Telefon 272432. (7462)

Vând garsonieră confort I, parter, Piața Soarelui, 9.500 DM negociabil. Telefon 261717, 092.397.415. (7379)

Vând garsonieră confort I, în comuna Vladimirescu, str. Gării, total îmbunătățiri, preț 6.000 DM. Telefon 094.126.125. (7534)

Vând apartament 1 cameră, etaj I, zonă centrală, liniștită, mobilat complet, nou, modern, 18.000 DM. Telefon 093.337.070. (7585)

VÂNZĂRI APARTAMENTE DOUA CAMERE

Vând apartament 2 camere, garaj, pivniță, baie cu termotecă, gaz, ultracentral, 18.500 DM. Telefon 237048. (7568)

Vând apartament 2 camere, decomandate + garaj, bloc CFR, str. Zimbrului. Telefon 287951, 092 985 744. (7694)

Vând apartament 2 camere, central, îmbunătățit. Telefon 274024, 094 546 579. (7692)

Vând apartament 2 camere, în Alfa. Telefon 275336. (6913)

Vând apartament 2 camere, zona 300, parter, contorizat, încălzire centrală, parchet, termopan, scurgere separată, ușă blindată, modificat, 22.000 DM, negociabil. Telefon 093 631 003. (6921)

Vând apartament 2 camere, Vlaicu. Informații telefon 514042 sau 092.376.339. (6850)

Vând apartament 2 camere, cf. I, decomandat, zonă ultracentrală, parter. Telefon 092 993 154. (6994)

Vând apartament 2 camere, decomandat, etaj I + garaj, Micălaca, bloc 104. Informații telefon 092.497.711. (7109)

Vând apartament 2 camere, zonă ultracentrală. Informații telefon 284789 sau 057-274686. (7181)

Vând apartament 2 camere, Banu Mărăcine, nr. 22, et. VI/VII. Telefon 231226; 255299, după ora 17. (6633)

Vând apartament 2 camere, decomandat, confort I, etaj I, bloc turn, Calea Romanilor. Telefon 092.320.073. (7620)

VÂNZĂRI APARTAMENTE TREI CAMERE

Vând apartament central 3 camere, etaj I. Telefon 094.775.108; 213326. (6313)

Vând apartament 3 camere, decomandate, 95 mp, două balcoane închise, scară contorizată, Aradul Nou, 16.500 DM. Telefon 288346. (7013)

Vând apartament 3 camere, ultracentral, 134 mp, cabană cu etaj, lux. Telefon 256013, 093.511.413. (7018)

Vând apartament 3 camere, ultracentral, garaj, excelent privatizare. Telefon 285118, 095 581 058. (7171)

Vând apartament 3 camere, Alfa și garaj, str. Condurașilor bl. 75, sc. A, et. II, ap. 5. Telefon 258758, 094 511 900. (7170)

Vând apartament 3 camere, tip Samantha. Telefon 236111. (7231)

Vând apartament 3 camere, Piața Gării, bl. G. Telefon 228108. (7476)

Vând apartament 3 camere, decomandat, et. I, Piața Gării, bl. G, contorizat, îmbunătățit. Telefon 235206, 094 513 823. (6475)

Vând urgent apartament 3 camere, et. IV, Vlaicu, 10.500 DM. Telefon 095.909.522. (7003)

Vând apartament 3 camere decomandat, diferite îmbunătățiri, etaj I. Telefon 277926, orele 11-17. (7550)

Vând apartament 3 camere zona Gării. Telefon 092.147.706. (7424)

Vând apartament Samantha, etaj III/II, îmbunătățiri, 42.500 DM, informativ. Telefon 231539. (7628)

VÂNZĂRI APARTAMENTE PATRU CAMERE

Vând apartament ultracentral, 4 camere. Telefon 095 829 340. (7338)

Vând apartament 4 camere, zona Grădiște. Telefon 223718. (7360)

Vând apartament 4 camere, et. I, Piața Soarelui. Telefon 219733. (6918)

VÂNZĂRI CASE

Vând cabană Ghioroc, Valea Domnească. Telefon 094.775.108; 213326. (6313)

Vând casă în Pâncota, str. Horia nr. 15. Informații telefon 281228. (6493)

Vând casă ieftină în Păuliș, cu 0,50 ha + grădină. Informații telefon 093.851.860. (6820)

Vând casă mică, grădină, Curtici. Telefon 464420, orele 21-22. (6981)

Vând casă 6 camere, Grădiște, canalizare, garaj, 32.000 DM. Telefon 092.237.784. (7095)

Vând casă modestă, grădină mare 2.700 mp, Gai, str. Nouă nr. 62. Telefon 253270. (7204)

Vând vilă nouă, cartier privat. Telefon 094 540 216. (7226)

Vând casă sau schimb cu apartament + diferență. Chișineu Criș, str. G. Coșbuc nr. 40. Telefon 095 401 218. (6556007)

Vând casă cu grădină 720 mp, str. Retezat nr. 12. Telefon 092 295 340. (7283)

Vând casă mare, 3 camere, grădină, Zimand Cuz nr. 359. (7336)

Vând casă în Micălaca, str. Cerbului nr. 22. Telefon 095 529 638. (7327)

Vând casă cu grădină spatele pieței Fortuna, str. Luchian, nr. 21. Telefon 242221, orele 10-14, 221645, seara. (6403)

Vând casă, grădină, Chișineu Criș, str. Prunului nr. 7. Telefon 213248, 520340. (7425)

Vând casă în Micălaca, str. Șiriei nr. 6. Telefon 265728. (7406)

Vând casă în Vladimirescu 3 camere, baie, bucătărie, complet renovată. Telefon 093.919.905 permanent; 514853, după ora 17. (7457)

Vând casă Chișineu Criș, str. Războieni, nr. 14. Telefon 520704. (655016)

Vând casă Chișineu Criș, str. Teilor, nr. 21. Telefon 520288. (6556012)

Vând casă Chișineu Criș, str. Carpați, nr. 13. (655015)

Vând casă renovată, 6 camere, intrare în curte, str. Andrei Șaguna, nr. 31. Telefon 094.821.314. (7525)

Vând casă cu grădină în Cladova, nr. 163. Telefon 511685. (6556084)

Vând casă toate condițiile, preț 20.000 USD. Telefon 251101 (Pârneava). (7574)

Vând casă, str. Pădurii, nr. 5, ideal privatizare, preț 40.000 DM. Telefon 265988. (7620)

Vând casă confortabilă cu toate dotările, ocazie unică. Telefon 218459. (7634)

Vând casă (schimb apartament) în comuna Felnac. Informații telefon 283689 după ora 16. (7631)

Vând casă mare cu gaz, str. Gheorghe Doja, nr. 86. (7663)

VÂNZĂRI SPAȚII

Vând spațiu comercial: aluminiu-termopan, zona gării. Telefon 095.828.144. (7464)

Vând urgent spațiu comercial sau producție, 540 mp + apartament de serviciu în comuna Șiria. Telefon 094.545.778. (7619)

VÂNZĂRI TERENURI

Vând teren cu casă în centrul comunei Păuliș, 1700 mp la șosea. Telefon 092.344.714, 092.344.713. (7410)

Vând teren de casă 500 mp. Telefon 219929, după ora 18. (7447)

Vând loc de casă în Șiria, str. V. Țepeș, 3.000 mp, pe colț și 3 ha pământ + 10 ari vie. Informații telefon 094.924.845. (7551)

Vând loc de casă, 1439 mp, zonă liniștită, apă, curent trifazic, aprobări gaz, Chișineu Criș, str. Crișului, nr. 3. Telefon 092.571.342. (Ag. Criș)

Vând loc de casă 1300 mp, Chișineu Criș, str. Ștefan cel Mare, nr. 5. (655602)

Vând 1,9750 ha pământ Zimandu-Nou. Telefon 237519. (7573)

VÂNZĂRI AUTO

Vând ARO 243, motor Brașov. Curtici, telefon 465727.

Vând remorcă Padis 1000, CIV + VT 2002, stare bună, localitatea Șiclău telefon 240. (5552593)

Vând Opel Vectra T.D. 1995, berlină cu îmbunătățiri, Peugeot 305 D, combi, 1986, recarosat, persoane fizice. Telefon 094.956.176; 276752. (7004)

Vând autoutilitară Fiat Fiorino Diesel, 1987, stare bună, preț convenabil. Telefon 092.491.968, 473031. (5914128)

Vând motoare Diesel: Golf 1,6; Opel 1,6; Ford 1,6; Toyora 1,5; Lancia 1,9 TD; Perkins; Golf, 1,1 benzină, toate piese de schimb. Telefon 057-466530 sau 095.690.555, 092.562.032. (6556957)

Vând VW Passat 1998 TDI, 110 CP, înmatriculat. Telefon 092.260.960. (7098)

Vând Audi A4, 1996, alb, 1600 cmc, 57.000 km reali, stare impecabilă, nerulat în țară. Telefon 282793, 094.623.459. (7124)

Vând Audi 80, înmatriculat normal, stare excelentă, 2.100 DM. Telefon 092 245 500. (7158)

Vând Audi 90, a.f. 89, model butoiaș; Renault 21 pentru piese de schimb și Renault 18; Dacii a.f. 86 și 78; vagon TIR, CIV, nr. noi; IFA înmatriculată și Saveim basculabil. Informații telefon 093 349 877. (7222)

Vând Opel Astra 1,7 TD 1995, 2+1 uși, indigo metalizat, servo, dublu airbag, trapă, faruri electrice, km reali, service la zi, 11.500 DM. Telefon 092.588.642. (6823)

Vând tractor U445, simplu, cu cabină, înmatriculat, stare foarte bună + plug + remorcă cu basculare înmatriculată + prășitoare de porumb, în localitatea Ususău nr. 20. Informații telefon 093 128 391. (7313)

Vând Dacia 1310, an fabricație 1987, TLX, 5 trepte, preț 1500 DM, negociabile, str. Porumbacului nr. 28. Telefon 257848. (7385)

Vând Audi 80, B4, roșu, 1992, neînmatriculat, fără Euro, preț 3700 DM. Telefon 093.265.722. (7393)

Vând Opel Astra 1,7 TDi, 1994, airbag, casetofon original, stare perfectă, înmatriculat persoană fizică. Telefon 094.258.824 sau 513272. (6556083)

Vând Renault 21 Nevada, 1991, persoană fizică Benz, injecție. Telefon 094.698.849. (7396)

Vând tractor L 445, localitatea Zădăreni, nr. 415. Telefon 095.307.645. (7549)

Vând mașini lovite, din Germania. Telefon 288164 sau 094.519.629. (7535)

Vând autoturism Daihatsu, stare bună, 1.800 DM. Telefon 263892. (7926)

Vând tractor U 650, perfectă stare de funcționare. Localitatea Apateu, nr. 412, telefon 129. (6556019)

Vând urgent Dacia 1310, CIV, numere noi, verificare 2002, vopsită recent, 1.700 DM negociabil. Informații localitatea Rădești, nr. 95, telefon 91 A sau 094.579.741. (5351829)

Vând cutie viteză RK AKG (Raba) și diferite piese. Informații localitatea Păiușeni, nr. 87. (5351828)

Vând cabină pentru tractor U 445. Telefon 512437. (6556083)

Vând tractor U 650 și plug țeavă, stare perfectă. Telefon 094.770.620; 462600. (5552795)

Vând combină porumb 3 rânduri, autopropulsată, motor Mercedes, import Franța. Telefon 092.210.857 sau Șimand, nr. 590. (7609)

Vând sau schimb semănătoare porumb cu semănătoare păioase. Telefon 217046. (7640)

Vând Dacia 1300, '81, CIV, numere noi, 650 DM. Telefon 270955. (7611)

Vând Cielo vișiniu cu 55.000 km. Telefon 511546. (7651)

VÂNZĂRI ELECTRO

Vindem COMPUTERE 486, diferite modele. Telefon 280260, 094.552.226. Orar: 10-18. (6539)

Vindem TELEVIZOARE COLOR, diferite mărimi. Telefon 280260, 094.552.226. Orar: 10-18. (6539)

Vindem PENTIUM III-800 MHz, 128 RAM-20 GB, placă sunet, complet, nou. Telefon 280260; 094.552.226. Orar: 10-18. (6539)

Vindem PENTIUM I, diferite configurații. Telefon 280260, 094.552.226 Orar: 10-18. (6539)

Vindem computere Pentium I Compaq 75 MHz, 16 MbRAM, HDD 600 Mb, monitor color, tastatură, mouse. Cu ocazia sărbătorilor de Paști, pentru elevi doar 280 DM. Stoc limitat! Telefon 280260, 094 552 226. (7350)

Vând CASE MARCAT FISCALE și CÂNTARE ELECTRONICE, omologate. Telefon 282829; 272727. (f. 1834469)

Vând TELEVIZOARE COLOR, modele noi, (telecomandă, stereo, teletext) recent aduse din Germania. Oferim garanție. Telefon 259339; 094.706.321. (4934)

Vând: LADĂ, CONGELATOR, FRIGIDER, COMBINĂ frigorifică, toate aduse din GERMANIA, cu o bună stare de funcționare și prețuri foarte mici. Oferim garanție. Telefon 259339; 094.706.321. (4934)

Vând MAȘINI de SPĂLAT, import GERMANIA cu capacitate de 3 și 5,5 kg, rufe uscate și turație de 1000/1400, cuve de inox. Oferim garanție. Telefon 259339; 094.706.321. (4934)

(Continuare în pagina 11)

(Urmare din pagina 10)

Vând expressouri cafea profesionale. Telefon 092 962 123. (6488)

Vând calculatoare 486 începând de la 1.598.000 lei, Pentium I, Pentium II, IBM, originale, 266 MMx, 32 SDRAM și Pentium III, la prețuri foarte avantajoase. Vând și imprimante matriciale și jet. Oferim garanție. Relații la telefon 275420; 093.197.814. (7010)

Vând mașină spălat automatică, televizor color, garanție. Telefon 284604. (7122)

Vând televizoare color, diverse tipuri, cu telecomandă, ofer garanție. Telefon 092 746 364. (7224)

Vând televizoare color, moderne, la cele mai mici prețuri, garanție 6 luni. Telefon 057-287404. (7389)

Vând ieftin televizor color Philips și mașină spălat Alba Lux4. Telefon 246618. (7497)

Vând vitrină frigorifică pe orizontală, Chișineu Criș. Telefon 521186. (6556014)

Vând CALCULATOARE, MONITOARE, CD-ROM-uri, PLĂCI SUNET. Telefon 229021, 096 701 305, 094 154 954. (7340)

Vând cuptor electric 3 dube patiserie. Telefon 092.571.342. (6556022)

Vând congelator 5 sertare Arctic, stare foarte bună, 2.100.000 lei negociabil. Telefon 220566. (7612)

Vând mașini spălat automate, combine frigorifice, congelatoare, televizoare color, modele noi; garanție. Telefon 251392. (7649)

Vând televizoare color, modele plastic, telecomandă, teletext; garanție. Telefon 264004. (7648)

VÂNZĂRI DIVERSE

Vând PLASĂ GARD ZINCATĂ și NEAGRĂ, toate dimensiunile; CUIE; PLASĂ RABITZ; TABLĂ DECAPATĂ 0,4 ; TABLĂ ZINCATĂ 0,4, electrozi sudură supertit ductil Buzău, SÂRMĂ NEAGRĂ și ZINCATĂ, COTURI, BURLANE, str. Vrabiei, nr. 4. Telefon 289997. (5837)

Vând rolete plastic import și rolete lemn; jaluzele verticale. Telefon 059 - 478503. (7584)

Vând POMI FRUCTIFERI diferite specii și TRANDAFIRI. Telefon 535058. (6911)

Vând pomi fructiferi diferite specii și trandafiri din Pepiniera Dorobanți; sămânță lucernă; Cazan Gligor. Telefon 535001; 094.519.481. (5025)

Vând plasă sârmă zincată, Micălaca. Telefon 259892. (5161)

Vând BOLȚARI zgurăbeton, 12 modele, PAVELE, BORDURI. Telefon 095.634.885. (5992)

NOU! Vând: BCA, CIMENT, VAR, ȚIGLĂ, sub prețul pieții. Telefon 094 561 574, 054-718583. (6195)

Vând rolete plastic import și rolete lemn. Telefon 095 380 320. (6530)

Vând LEMNE FOC, NISIP, BALAST, la domiciliul clientului. Telefon 214010. (6986)

Vând LEMNE foc, NISIP, BALAST, la domiciliu. Telefon 210771. (6995)

Vând LEMNE foc, NISIP, BALAST, la domiciliu. Telefon 277027. (6995)

Vând NISIP și BALAST, la domiciliul clientului. Telefon 261946, 259556. (7001)

Vând termotecă Ariston, Bereta, 24 KW Turbo. Telefon 254411. (7118)

Vând vaci gestante și cu lapte. Telefon 092 941 123. (6489)

Vând garaj metal autorizat, str. Lacului (spatele bazinului înot Pădurice). Telefon 094 505 843. (6267)

Vând bibliotecă sufragerie Alcmar, cu două cupole 4,5 ml lungime, 800 DM negociabil. Telefon 234563, 259603 după ora 18. (7104)

Vindem salopete, halate, import Germania. Telefon 273415, 095.833.058. (7088)

Vând termoteci gaz, instant baie, convectoare, ofer doi ani garanție. Telefon 273122. (7330)

Vând magazie în gara CFR Pecica linia 1, cu curent trifazat, șnecuri bucăți 2, de capacitate mare, cu motor trifazat, care sunt nefolosite. Telefon 094.547.278. (6763)

Vând termoteci Vaillant, Junkers, instant baie, geamuri termopan vechi. Telefon 274876, 093 917 505. (7209)

Vindem rolete plastic import, 280.000 lei/mp; rolete tei 650.000 lei/mp. Telefon 059/460315; 095.827.725. (6974)

Vând FOI NAPOLITANE, en - gros. Informații telefon 057 - 468471, 094.547.278. (7315)

Vând 2 acordeoane marca Hohner roșu + negru, 120 basi și video național cu televizor și bec. Telefon 211387. (7213)

Vând drujbă Maccat 839 și 20 butoaie bere tip Arbema, la preț mic. Telefon 279471. (7430)

Vând porumb boabe cantități mari. Informații telefon 092.459.709. (7465)

Vând BCA, BLOCURI CERAMICE, țiglă 10 modele, uși, ferestre, pal, placaj, PFL, bitum, carton asfaltat, cărămidă, teracote, plăci azbociment, etc, str. Pădurii, nr. 69. Telefon 211272. (7454)

Vând cățel Dog german, Arlechim vaccinați, deparazitați, carnet sănătate, vârsta 5 luni, 90 DM negociabil. Telefon 210181, 094.277.421. (7547)

Vând (închiriez) aparat înghețată stradal, 2 brațe; butoaie bere Keg 50 litri, dozator pentru bere. Telefon 248533 (seara) sau 093.951.936. (7542)

Vând 40 purcei și grâu. Telefon 523069, seara. (6556017)

Vând electro pompă debit 1500 litri/minut, 2 toli, motor 4 kw. Telefon 092.223.470. (7532)

Vând plug tracțiune animală, cazan baie aramă, faianță albă 15x15, 32 mp. Telefon 223186. (7503)

Vând 2500 kg fân calitatea I, preț negociabil, Șoimoș, nr. 75. Telefon 091.411.213 sau 567214, seara. (5915508)

Vând contract spațiu comercial Strand „Neptun", 300 mp, acoperit, dotat cu bucătărie, bar, mese, scaune, eventual SRL cu toate autorizațiile de funcționare. Relații la telefon 092.621.170. (7560)

Vând făină BL 55, cantități mari, 6.900 lei/kg. Telefon 093.194.025. (5552791)

Vând saltele de pat 80x180 cm. Telefon 272749. (7602)

Vindem la preț de producător, sămânță: cartof, certificată, hibrizi porumb; sămânță legume, plante furajere și îngrășăminte chimice. Telefon 057 - 287691.

De vânzare uși noi, băițuite, finisate + sticlă. Telefon 222935. (7643)

Vând en-gros, la un preț convenabil: CUIE CONSTRUCȚII, toate dimensiunile și CUIE TABLĂ. Informații telefon 092.288.449; 060/613387; 060/612184. (7654)

CUMPĂRĂRI TERENURI, IMOBILIARE

Cumpăr teren agricol în suprafețe mari. Telefon 095.879.176, 093.881.875. (7099)

Cumpăr casă în Micălaca pe Calea Radnei. Telefon 092.344.830; 093.974.698. (7381)

CUMPĂRĂRI DIVERSE

Cumpăr vaci și vițele, ofer preț bun. Telefon 263874; 093.503.704. (4927)

Cumpăr porci grași și vite, localitatea Arad. Telefon 057-287723. (5211)

Cumpăr PORCI grași, localitate MÂSCA nr. 307, preț 30.000 lei/kg. Telefon 057-531497; 094.774.649. (7060)

Cumpăr GRÂU și PORUMB, plata pe loc. Telefon 092 887 025. (7284)

Cumpăr: diferite obiecte vechi, pictură, obiecte din argint, ceasuri pendul și de buzunare, candelabre, ilustrate dinainte de 1944. Telefon 093.597.244. (3754)

Cumpărăm PORUMB și ORZ, plata la ridicare. Telefon 065 - 163885 sau 065 - 443367, orele 7-15. (f.1834685)

Cumpăr cuptoare pentru patiserie și vidanjeră. Telefon 240634. (7571)

Cumpă grâu, cantități mari, 4.300 lei/kg; plata pe loc. Telefon 462342. (5552791)

Cumpăr cărți, ziare vechi și bibliotecă. Telefon 221560. (7652)

CERERI ȘI OFERTE DE SERVICII

Angajăm BARMANE și OSPĂTARE cu experiență. Telefon 270027, 270026. (7540)

Angajăm DANSATOARE, OSPĂTARE, BARMANIȚE - fete cu aspect fizic plăcut - dorim seriozitare. Condiții salarizare deosebite. Informații telefon 214425.

Angajez urgent VÂNZĂTOR (VÂNZĂTOARE) legume - fructe. Informații telefon 272270. (7252)

Firmă transport internațional, angajează tânără, vorbitoare LIMBA CEHĂ. Condiții avantajoase. Telefon 057 - 271362, 094.131.980. (7305)

FEMINA FASHION din VLADIMIRESCU (str. Gării nr. 59) angajează CONFECȚIONERE. Oferim salarii avantajoase și bonuri de masă. Telefon 514963 și 095.600.657. (7101)

Angajez COAFEZE-FRIZERIȚE pentru SALON COAFURĂ ALFA. Informații telefon 211140. (7449)

Angajăm VÂNZĂTOARE cu carte de muncă, în Arad, Calea Victoriei nr. 58. (7323)

Magazin alimentar angajează VÂNZĂTOARE și AGENȚI COMERCIALI calificați, între 25-45 ani, cu domiciliul în Arad. Telefon 280876, orele 10-15. (7245)

„ALTEX" angajează PERSONAL VÂNZĂRI - magazin. Condiții: studii superioare, cunoștințe operare PC, domiciliu în Arad. Acte necesare: CV, copie după actele de studii, fotografie recentă. Înscrieri pe fax - 033/230.817; prin poștă: str. Ștefan cel Mare, nr. 6, Piatra Neamț, 5600. Telefon 033/210671. (f, 1834662)

Caut ASOCIAT FARMACIST în vederea deschiderii unei Farmacii, uman. Telefon 095.614.877. (7541)

Firmă germană angajează MENAJERĂ 25-35 ani, cunoștințe de limba germană. Telefon 094.172.157. (7536)

Angajez VÂNZĂTOARE patiserie - piață. Telefon 094.787.549, orele 14-18. (7562)

Angajăm OSPĂTARI, BARMANI, ajutor bucătar, femeie de serviciu, cu experiență. Telefon 237739. (7561)

Firmă producătoare și distribuitoare de MEDICAMENTE, angajează AGENȚI COMERCIALI cu program flexibil. Condiții: mașină personală, calculator, telefon. C.V, la telefon/fax 056 - 219917. (1834679)

Angajez PERSONAL Fast - Food, Boul Roșu; informații - unitate. Telefon 095.365.782. (7598)

Angajez CIOBAN LA OI, ofer condiții bune și salarizare avantajoasă. Telefon 057 - 474580, orele 20-22. (5914131)

Farmacia „RELAD VEST" angajează FARMACIST DIRIGINTE. Vă rugăm contactați-ne la numărul 056 - 218490, persoană de contact, DIANA SATMARI. (7606)

Angajăm personal pentru BRUTĂRIE, cu experiență sau în vederea calificării și modelatori cu experiență în modelat covrigi. Telefon 094.592.045. (7614)

Caut OPERATOR sau COORDONATOR auto. Informații telefon 217046. (7641)

Angajez BUCĂTĂREASĂ și ȘOFER cat. B. Telefon 229409. (7644)

Angajez VÂNZĂTOARE. Informații telefon 094.604.147. (7660)

FIRME din UNGARIA angajează PERSONAL CALIFICAT și NECALIFICAT. Telefon 065-140693, orele 8-20. (f. 1834683)

PRESTĂRI SERVICII

„IFIM" execută HIDROIZOLAȚII și vinde MEMBRANĂ hidroizolantă, import Italia. Telefon 253036; 092.275.563. (6944)

Executăm TÂMPLĂRIE ALUMINIU, import cu GEAM TERMOPAN, PREȚURI PROMOȚIONALE. „Apel Quality", telefon 274466, 281249. (6884)

Școala șoferi „CARMEN" ABCDE, deschide curs. Telefon 255445, Victoriei 88. (7254)

Aducem la COMANDĂ - UTILAJE pentru CONSTRUCȚII (escavatoare, buldozere, etc). Telefon 094.172.157. (7539)

Firmă, executăm: zidărie, faianțări, zugrăveli, instalații electrice. Telefon 235515, 093.226.609, după ora 15. (7581)

AUTOMATIC SERVICE repară mașini spălat automate, domiciliu. Telefon 259146, 094.241.398. (7589)

EXECUTĂM: zidărie, tencuieli, dulgherie; preț negociabil. Telefon 093.433.037. (7587)

Profesionist, execut CONSTRUCȚII după proiect: tencuieli, faianțări, gletuieli. Nu consum alcool! Telefon 274767. (7604)

Reparăm, tapițăm: CANAPELE, COLȚARE, ROLETE SCAUNE, la domiciliul clientului. Telefon 219514. (7461)

ȚIN CONTABILITATE pe calculator (inclusiv bilanț), la firme. Telefon 233589; 093.124.388. (7650)

DIVERSE

OFER VALUTĂ AVANTAJOS, garanții imobiliare. Telefon 092 166 307. (7177)

Vând SĂMÂNȚĂ de PORUMB-KISKUN hibrizi rezistenți la secetă. Pentru PRODUCĂTORII agricoli care cultivă peste 10 ha cu porumb, asigurăm SĂMÂNȚĂ și IERBICIDE, cu plata în toamnă. Telefon 057-511047, 092.301.782. (6556084)

Se convoacă Adunarea Generală a Acționarilor SC „ARCONS" SA ARAD, în data de 11.04.2001, ora 16, la sediul unității, cu următoarea ordine de zi: 1) Raportul de gestiune al Consiliului de Administrație privind exercițiul financiar al anului 2000; 2) Raportul Comisiei de Cenzori privind gestionarea societății în anul 2000; 3) Aprobarea Bilanțului Contabil și a Contului de profit și pierderi privind exercițiul financiar al anului 2000; 4) Aprobarea Bugetului de Venituri și Cheltuieli pe anul 2001; 5) Alegerea Comisiei de Cenzori; 6) Diverse. (7417)

Consiliul Local VĂRĂDIA de MUREȘ, vinde buștean fag, 24 mc, materialul este tras la rampă. Informații suplimentare telefon 417230. (7520)

AF „NIKITA" solicită acord de mediu pentru Spălătorie Auto, Piața Eroilor, nr. 3. Eventualele contestații se pot depune la Agenția de Protecția Mediului Arad, Bd. Dragalina, nr. 16. (7506)

SC „M & F LUX" SRL dorește autorizație de mediu pentru sediu societate, magazin, depozit, ansamblări electrice, pe Calea Timișorii, nr. 44. Eventualele contestații se depun la Agenția de Protecția Mediului Arad, Bd. Dragalina, nr. 16. (7488)

Foștii angajați ai firmei CATEX IMPEX SRL, sunt așteptați la sediul firmei, pentru ridicarea fișelor fiscale, luni, 2 aprilie 2001, ora 12. (7608)

SC „AGROMEC TÂRNOVA" SA vinde la licitație, în data de 06.04.2001, ora 10, la sediul unității, următoarele: tractoare U 650 M, mașini agricole (PP3x30, SPC 8), atelier mecanic localitatea Drauț. Relații telefon 511871. (65569591)

CITAȚII

Se citează numiții Ray Laurențiu și Ray Elisabeta, în data de 03.04.2001, la Judecătoria Arad, în dosar nr. 1333/2001, la camera 67. (7558)

Sefcsike Ioan, domiciliat în Lipova II, Calea Victoriei 318, a înaintat acțiune de divorț împotriva pârâtei Sefcsike Angela, născută Stefanov, cu domiciliu necunoscut. Termen de judecată, 19 aprilie 2001, ora 8, la Judecătoria Lipova. (5915509)

TURISM

NOU! MARI REDUCERI DE PREȚURI!

ATLASSIB

Călătorești cu autocarele noastre moderne, în EUROPA: GERMANIA, AUSTRIA, FRANȚA, ITALIA, SUEDIA (plecări zilnice), BELGIA, OLANDA, DANEMARCA, ANGLIA, FINLANDA, NORVEGIA, SPANIA, PORTUGALIA, UNGARIA, IUGOSLAVIA.

NOU! Reduceri suplimentare pentru: elevi, studenți, pensionari și grupuri. Bd. Revoluției nr. 35, telefon 251871, 252727; Autogară, telefon 270562. O poartă deschisă spre Europa! (c, 341)

SCHIMBURI

Schimb CASĂ mare, grădină mare cu pomi și vie, localitatea PĂULIȘ nr. 518, cu apartament Arad.

Schimb casă mare, modernă, 2 grădini, Șeitin, cu apartament în Arad. Telefon 280600. (6627)

Schimb, vând casă cu grădină mare + 75 ari teren arabil, casă compusă din 3 camere, bucătărie, baie, antreu, apă, gaz, telefon, încălzire centrală, se află la 12 km de Arad, casă în Arad. Telefon 2170.., orele 10-16. (7588)

ÎNCHIRIERI

Ofer spre închiriere AUTOMACARA HYDROM. Telefon 094.523.701. (7400)

Ofer gratuit cameră pentru locuit numai la maistru zidar. Telefon 250890. (7689)

Închiriez garsonieră, 40 DM, telefon 267111.

Ofer spre închiriere apartament 2 camere, central, tot confortul. Telefon 274024, 094.546.579.

Ofer spre închiriere apartament 1 cameră, la casă, încălzire gaz, pe termen lung. Telefon 285448.

(Continuare în pagina 11)

(Urmare din pagina 10)

Închiriez spațiu comercial 120 mp, pe Bd. Revoluției. Telefon 094 121 964; 093 884 259. (6277)

Oferim spre închiriere SPAȚII COMERCIALE pentru magazine, depozite, producție, etc. Telefon 281036. (6626)

Închiriez spațiu ultracentral. Informații telefon 095.315.895. (6815)

Închiriez garsonieră, Micălaca, mobilată, contorizată, termen nelimitat. Informații telefon 462472, între orele 17-22. (7370)

Caut să închiriez spațiu comercial ultracentral, 25-40 mp, orice posibilitate mă interesează. Telefon 092 437 454. (2905)

Dau în chirie apartament 3 camere, mobilat. Telefon 241966. (7216)

Ofer spre închiriere apartament 2 camere, decomandate, mobilat, bl. I1 Vlaicu, 200 DM/lună+ garanție 2 luni. Telefon 095.365.567. (7496)

Ofer spre închiriere apartament 2 camere, Piața Soarelui. Telefon 276944. (7601)

Primesc din județ colegă cameră, elevă, confort, ultracentral. Telefon 235958. (7622)

Dau în chirie garsonieră confort I, mobilată, Vlaicu. Telefon 276772. (7610)

Ofer spre închiriere 2 camere, baie, antreu, pe termen îndelungat. Telefon 230483. (7613)

PIERDERI

Pierdut carnet de șomaj, eliberat de DMPS Arad, pe numele Dîrlea Lidia. Îl declar nul. (7519)

Pierdut autorizație nr. 019 din 13 mai 1991, eliberată de Prefectura Arad, pe numele Balasz Zoltan. O declar nulă. (7531)

Pierdut certificat de înmatriculare nr. J02/1869/15.12.1994, al SC „APEMIN BĂILE LIPOVA" SA, cu sediul în Lipova, str. Lugojului, nr. 50, jud. Arad, cod Sireus 022326501. Îl declar nul. (7556)

Pierdut carnet de șomaj eliberat de DMPS Arad, pe numele Ghidescu Paraschiva. Îl declar nul. (7586)

† DECESE †

Cu durere în suflet anunțăm trecerea în eternitate a soțului, tatălui și bunicului nostru drag,

JURCĂ PASCU,

în vârstă de 64 ani.

Înmormântarea va avea loc duminică, 1 aprilie 2001, în localitatea Fiscut. Dumnezeu să-l odihnească în liniște și pace! Familia veșnic îndoliată.

Cu adâncă durere anunțăm trecerea în eternitate a celui care a fost iubit soț, tată și bunic,

LONCIER GHEORGHE.

Înmormântarea va avea loc azi, 31.03.2001, ora 14, la Cimitirul Eternitatea, de la Capela Nosferatu. Familia îndoliată.

Cu adâncă durere în suflet, anunțăm încetarea fulgerătoare din viață a celui care a fost

HĂLMĂGEAN GEORGE,

soț, tată, socru și bunic iubitor. Înmormântarea va avea loc azi, 31.03.2001, ora 13, de la Capela Cimitirului Eternitatea. Familiile îndoliate, HĂLMĂGEAN și COZMA.

Cu durere în suflet anunțăm decesul, după o grea suferință, a mamei, bunicii și străbunicii noastre

VEZAN ECATERINA,

în vârstă de 82 ani. Înhumarea va avea loc astăzi, 31.03.2001, de la domiciliu din str. Munteniei, nr. 16, ora 15, la Cimitirul Gai. Familiile Vezan și Lopatita.

Cu adâncă tristețe în suflet, profund îndurerați, anunțăm încetarea din viață, pe data de 29 martie a.c., la Stuttgart, a minunatului fiu, soț, tată, frate,

ing. KILLIK LADISLAU (LACI),

la vârsta de 53 ani. Înmormântarea va avea loc luni, 2 aprilie a.c, la SEBIȘ, ora 15, de la casa părintească. Familia și prietenii, profund îndurerați.

Cu mare durere în suflet anunțăm încetarea din viață, după o lungă și grea suferință, a iubitului nostru soț, fiu și tată

CIOBU GHEORGHE,

la vârsta de 47 ani. Înmormântarea va avea loc astăzi, 31.03.2001, la Cimitirul din comuna SECUSIGIU. Dumnezeu să-l odihnească în liniște și pace! Veșnic îndurerați: mama Ana, soția Doina, copiii Cristi, Dan, Crina, Dana și Mihaela, cu familiile lor.

Cu adâncă durere anunțăm încetarea din viață a iubitului nostru tată,

MOȚ TEODOR,

în vârstă de 63 de ani. Înmormântarea va avea loc astăzi, 31.03.2001, ora 14, de la Capela Cimitirului Grădiște. Dumnezeu să-l odihnească în pace! Copiii Marin, Dani, Adina și Dorel.

Cu adâncă durere anunțăm încetarea din viață a scumpei noastre fiice,

PRECUP CODRUȚA,

fostă asistentă medicală, în vârstă de 25 ani, după o scurtă și grea suferință. Înmormântarea va avea loc duminică, 1 aprilie, în satul Bonțești. Dumnezeu s-o ierte și s-o odihnească în pace! Mama, tata și fratele.

Cu adâncă durere în suflet anunț încetarea din viață a soțului meu,

DRONCA TEODOR (DORU).

Înmormântarea duminică, 1 aprilie 2001, ora 14, de la Capela Cimitirului Eternitatea. Soția îndoliată Florica.

Cu inimile zdrobite de durere anunțăm încetarea fulgerătoare din viață, la numai 69 de ani, a celei care a fost

ȘCHIOPU ECATERINA,

cea mai iubită soție, mamă, bunică, soră, cumnată, mătușă. Înmormântarea va avea loc duminică, 1 aprilie 2001, de la Capela Cimitirului Pomenirea, la ora 14. Fie-i țărâna ușoară! Familiile îndoliate: Șchiopu, Rădulescu, Șerban și Pavel.

† SERVICII FUNERARE †

SC „IN MEMORIAM" SRL, str. Eminescu nr. 4, telefon: 093.183.115; 057-211929; 093.343.964, oferă SEVICII FUNERARE COMPLETE - NON STOP. Sicrie-modele multiple (simple-lux), ACCESORII. Intermediem FANFARĂ, COLACI, COLIVĂ etc. ÎMBĂLSĂMĂM GRATUIT. Transport INTERN-INTERNAȚIONAL. Cele mai MICI PREȚURI. (7050)

† CONDOLEANȚE †

Condoleanțe și compasiune colegei noastre DOINA JURCĂ și întregii familii la decesul tatălui, socrului și bunicului drag. Colegii de echipă de la Adevărul.

Colectivul Complexului PECO nr. 10 CET Arad este alături de BORLAN VIOREL și familie în greaua pierdere pricinuită de decesul tatălui său și îi transmit sincere condoleanțe. Dumnezeu să-l ierte! (7467)

Un ultim omagiu bunicii și străbunicii noastre

VEZAN ECATERINA

din partea nepoatelor Manuela Cristina și Mihaela cu soții și copiii. (7590)

Rugăm pe bunul Dumnezeu să te ierte și să te odihnească în pace, cel care ai fost vecinul și prietenul nostru,

GICĂ CIOBU.

Condoleanțe familiei! Ardelean Silvia și Vali. (7597)

Colectivul etajului II din cadrul magazinului „Ziridava", este alături de colega lor TIRA ANGELICA, în clipele grele cauzate de pierderea fulgerătoare a tatălui și transmite sincere condoleanțe familiei îndurerate. (7615)

Colectivul Raionului Decorațiuni Interioare este alături de colega lor TIRA ANGELICA în momentele grele pricinuite de pierderea fulgerătoare a tatălui și transmite sincere condoleanțe familiei îndurerate. (7615)

Regretăm trecerea în neființă a fostului nostru coleg de serviciu

LONCIER GHEORGHE,

om de aleasă ținută morală și profesională și transmitem familiei sincere condoleanțe. Roitan Ilie și Bodea Gheorghe, cu familiile. (7625)

Un ultim omagiu domnului

GHEORGHE LONCIER.

Sincere condoleanțe familiei îndurerate și bunul Dumnezeu să-l odihnească în pace! Gheorghe Ardelean și familia. (7624)

Exprimăm sincere condoleanțe și întreaga compasiune colegului nostru MIREA DACIAN, în marea durere pricinuită de pierderea logodnicei

PRECUP CODRUȚA.

Dumnezeu s-o odihnească în pace! Colectivul de Cadre din Comandamentul de Jandarmi Județean, Arad. (7627)

Suntem alături de verișorii noștri MARIN, DANI, ADINA și DOREL, în încercarea nespus de grea prin care trec, la despărțirea de scumpul lor tată

MOȚ TEODOR.

Familia Naghi. (7629)

Cu durere în suflet ne despărțim de iubitul nostru tată, socru și bunic

MOȚ TEODOR.

Nu te vom uita niciodată! Fiica Mariana, ginerele Vasi și nepoțica Bianca. Dumnezeu să-l ierte! (7631)

Colectivul I.C.R.T.I. Arad, este alături de familia LONCIER în dureroasa încercare prilejuită de decesul celui care a fost

GHEORGHE LONCIER,

coleg de o înaltă ținută morală și profesională. Sincere condoleanțe! (7638)

Un ultim omagiu celui care a fost

GHEORGHE LONCIER

un OM de o aleasă omenie, un prieten cu o personalitate și un caracter deosebit, a cărui amintire va rămâne neștearsă în sufletele noastre. Sincere condoleanțe familiei îndoliate. Familia VELOVAN. (7637)

Mulțumesc tuturor celor care au fost alături de mine la despărțirea de draga mea soră

RUS SOFIA,

în mod special rudelor, vecinilor și colectivului magazinului „ZIRIDAVA". Rus Aron. (7647)

Suntem alături de prietena noastră LUCI ROMAN în aceste clipe grele pricinuite de decesul mamei. Sincere condoleanțe! Geta și Marioara. (7646)

Suntem alături de doamna ROMAN LUCI și familia îndoliată, la decesul mamei. Odihnească-se în pace! Dr. Corina Zorilă și Robert Farkaș. (7645)

Sincere condoleanțe familiei îndoliate, la trecerea în neființă a domnului dr. VANCU EMIL. Dumnezeu să-l odihnească! Dr. Corina Zorilă. (7645)

Suntem alături de colega noastră HERLEA OCTAVIANA în marea durere pricinuită de moartea soțului. Din partea colectivului SC „TEXTIL". (7654)

Suntem alături de colega noastră PAVEL NICOLETA în marea durere pricinuită de decesul fulgerător al tatălui său vitreg. Sincere condoleanțe! Colegii SC „ASIROM" SA ARAD. (7664)

Întregul colectiv al Filarmonicii de Stat Arad, este alături de colegul lor VARADI VICTOR în incomensurabila pierdere pe care a suferit-o prin moartea mamei sale. (7669)

Suntem alături de întreaga familie la pierderea celui care a fost

CIOBU GHEORGHE.

Cu multă compasiune, colectivul SC „SALUBRITATE" SA. (7671)

Lacrimi din petalele florilor de primăvară în memoria prietenului meu,

GHIȚĂ LONCIER.

Eugen Morovan. (7677)

Cu tristețe în suflet aducem un ultim omagiu colegului nostru,

HERLEA NICOLAE.

Colectivul SC APROMAT SA ARAD. (7679)

Un gând pios celei care a fost și va fi

PRECUP CODRUȚA,

din partea lui MIREA DACIAN, cu familia din Almaș. (7686)

Omagiu îndurerat amintirii lui

PRECUP CODRUȚA

din partea familiei HANCI din Bonțești. (7687)

Suntem alături de sora și cumnata noastră Florica, în greaua suferință pricinuită de pierderea soțului,

DRONCA TEODOR.

Dumnezeu să-l odihnească! Aurelia și Ștefan Kozesnik. (7688)

† COMEMORĂRI †

În amintirea celui mai iubit soț și a neuitatei „minunatei iubiri",

VASI (POP) DORIN,

care în urmă cu un an a fost smuls din mijlocul familiei acolo în veșnicii, lăsând răni adânci și amare în suflet. „Orice rană se închide mai târziu sau mai curând/ Numai rănile iubirii nu se mai închid nicicând/ Privesc în jur e primăvară/ „Mă gândesc cu drag la tine iară"/ Și parcă tu m-ai întreba, / Ce mai faci iubirea mea?/ Eu tot plâng dragostea mea/ Amintirile mă năpădesc mereu/ Oh! Înaintez în viață atât de greu/ Dorul de tine ne rupe sufletul pe zi ce trece". Te plângem cu amar, soția Delia și copiii Michel și Sara. Slujba de pomenire va avea loc duminică, 1 aprilie, ora 12, la Biserica Ortodoxă din Aradul Nou. (7470)

Se împlinește un an de când iubitul nostru soț și tată

DAN BELDEA

din BELIU, ne-a părăsit pentru totdeauna. Te vom plânge mereu și nu te vom uita niciodată! Dumnezeu să te ierte și să te odihnească în pace! Soția Dorica și copiii Marius și Alin. (7420)

Cu aceeași durere în suflet, amintim celor care l-au cunoscut că azi, 31 martie 2001, s-au împlinit 2 ani de la decesul celui care a fost soț, tată, bunic, frate, cumnat și unchi

BÂC TODOR.

Dumnezeu să-l odihnească în pace! Familia. (7432)

Amintiri duioase însoțesc somnul de veci al neuitatei noastre

IRINA GHIRLEA,

soție, mamă, bunică, soacră, la 4 ani de la trecerea în eternitate. Să-ți fie somnul lin la umbra Crucii Sfinte, iar îngerii din cer, în veci să te aline. Familiile: VLAD și MIRCEA GHIRLEA, cuscra Pribac Ana. (7538)

S-au scurs 2 ani de lacrimi și durere de când ne-am despărțit de cel ce a fost

GURBAN GHEORGHE

din NĂDLAC. Te plânge soția Ana, fiul Nicu, fiica Anica, nora, ginerele, nepoții și strănepoții. (7450)

O lacrimă pe mormântul iubitului nostru soț, tată, socru și bunic

CSERNECZKY KAROLY

din Arad, la împlinirea a 4 ani de la plecarea dintre cei dragi. Te vom păstra mereu în amintire! Familia. (7504)

Pios omagiu și aducere aminte la împlinirea a 2 ani de la despărțirea de cea care a fost soție, mamă și bunică dragă,

POPA MARGARETA,

asistentă medicală din SEBIȘ. Va rămâne veșnic în inimile noastre. Dumnezeu s-o odihnească în pace! Cu recunoștință: soțul, Smaranda, Ciprian și Alex. (5351830)

Mâine 1 aprilie, se împlinesc 8 ani de când a plecat pe drumul fără întoarcere, dragul nostru soț, tată, socru și bunic

ȘIPOȘ LADISLAU.

Dormi în pace, suflet bun! Soția și copiii cu familiile. (7599)

Tristă și neuitată rămâne pentru noi ziua de 1 aprilie, zi în care acum 8 ani ne-a părăsit pentru totdeauna, scumpul nostru soț, tată, socru și bunic

ȘIPOȘ LADISLAU.

Dumnezeu să-l odihnească în pace! Nepoata Nicoleta cu soțul său Gabriel. (7599)

S-a scurs un an de dor și tristețe de când soția, mama și bunica noastră

LUCEA MARIA

a trecut în lumea celor drepți. Pomenirea va avea loc azi, la Biserica Șega II. Nu te vom uita niciodată! Familia. (7617)

Azi, se împlinesc 3 ani de tristețe și dor de când ne-a părăsit dragul nostru

It. col. CEAUȘU IOAN NELU.

Dumnezeu să-l odihnească în pace! Soția, copiii, părinții și sora Rodica cu familia. (7626)

Pios omagiu la împlinirea a 3 ani de la trecerea în eternitate a iubitului nostru soț, tată și bunic

PECICAN GHEORGHE.

Dumnezeu să-l odihnească în pace! Soția și copiii cu familiile. (7635)

● PRODUCE ȘI MONTEAZĂ UȘI ȘI FERESTRE DIN PVC
ARMAT CU PROFILE TROCAL GERMANIA
● PRODUCE ȘI VINDE GEAM TERMOPAN
LUCRU NEMȚESC

SATLINE

SALON DE EXPOZIȚIE:
ARAD, PIAȚA MIHAI VITEAZUL
BL. M 7, PARTER
TEL./FAX. 057/25 14 61; 094 50 72 11

Partenerul dumneavoastră de drum

AUTO M.D.A.

ARAD, Calea Timișorii 50, Tel: 057 - 286.283, 286.085, Fax 057-278.757, Modem 287.136, E-mail: auto_mda@arad.ro
Calea Radnei 203, Tel: 057 - 219.060, Modem 219.049

CONSUMABILE, ANVELOPE, ULEIURI, PIESE ORIGINALE
Toate le puteți găsi în magazinele noastre

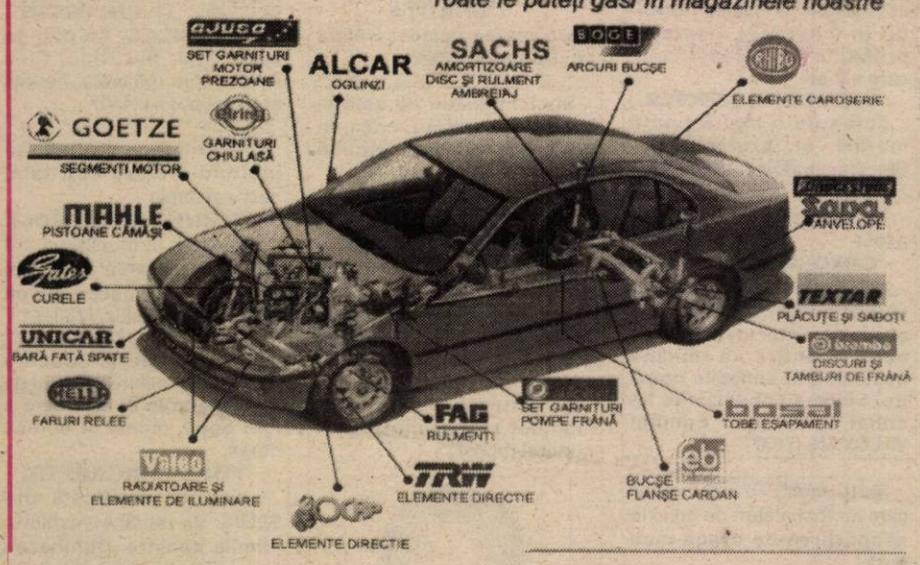

ANGAJĂRI

MECANICI, TINICHIGII AUTO

- studii de specialitate
- calificare în domeniu
- vechime minimum 5 ani în domeniu
- vârstă 25-35 ani

SE OFERĂ

▼ salariu atractiv ▼ condiții de muncă deosebite
▼ activitate într-un colectiv tânăr, dinamic și dornic de afirmare
▼ instruirea și informarea personalului periodic

Trimiteți sau depuneți la secretariatul firmei C.V. și o scrisoare de intenție până la data de 31.03.2001 Arad, Calea Timișorii 50, tel. 057-286.283

S.C. AD TEHNIC S.R.L. cu sediul în Arad, str. Comunarzilor 11, telefon 270.637

ANGAJEAZĂ

cu carte de muncă

PERSOANE CU EXPERIENȚĂ în domeniul tâmplăriei în PAL MELAMINAT.

Retribuire și condiții de muncă deosebite.

Consiliul de Administrație al SC CONAR SA ARAD

CONVOACĂ ADUNAREA GENERALĂ A ACȚIONARILOR

în data de 10 aprilie 2001 ora 13,00, la sediul societății din Arad, sr. Bucegi nr. 5 bis, pentru toți acționarii cu următoarea

ORDINE DE ZI:
1. Prezentarea Raportului de activitate a Consiliului de Administrație pe anul 2000.
2. Raportul Comisiei de cenzori.
3. Aprobarea bilanțului contabil și a contului de profit și pierderi pe anul 2000.
4. Aprobarea bugetului de venituri și cheltuieli pe anul 2001.
5. Aprobarea programului de investiții pe anul 2001.
6. Alegerea și aprobarea Consiliului de Administrație.
7. Diverse.

În cazul în care Adunarea generală nu este statutară, aceasta se reconvocă pentru data de 11 aprilie 2001 la aceeași oră și în același loc.

S.C. ARALIA S.A.
cu sediul în Arad, Calea Romanilor, nr. 35-37

CONVOCATOR

Membrii Asociației P.A.S. Aralia cu sediul în Arad, Calea Romanilor nr. 35-37, sunt convocați pentru Adunarea Generală Extraordinară în Arad, la sediul societății, în data de 4 aprilie 2001, orele 18.30. În cazul în care la această dată Adunarea Generală nu este legal întrunită, a doua convocare va fi pentru data de 5 aprilie 2001, în același loc și la aceeași oră, pentru a delibera asupra punctelor din următoarea:

ORDINE DE ZI

1. Modificarea statutului Asociației după cum urmează:
Art. 8 se completează cu punctele 8.5 după cum urmează: 8.5. Convocarea adunărilor generale se face de către unul din membrii Consiliului de administrație cu 5 zile înainte, prin publicarea convocatorului într-un ziar de circulație locală și prin afișare la sediu. Convocarea va cuprinde ora, ziua și locul unde urmează să se țină adunarea, precum și ordinea de zi.
2. Bilanțul contabil pe anul 2000
3. Diverse

S.C. ARALIA S.A.
Președintele C.A. P.A.S. - Maria Văcaru

S.C. PRODAGRO BIAN S.R.L.
Str. Bicaz nr. 6

FACE CONTRACTE CU PRODUCĂTORI AGRICOLI
pentru cultura de floarea soarelui suprafață 4 ha.

Se pune la dispoziție sămânță subvenționată (Select, Banat), erbicide, tratament pentru boli foliare.

Contractele se încheie la sediul firmei.

Telefon: 057-288.306.

(1834642)

Consiliul de Administrație al
S.C. PROMEC S.A.
Chișineu-Criș

convocă Adunarea Generală a Acționarilor în data de 09.04.2001 ora 12, la sediul societății din str. Înfrățirii nr. 128

ORDINEA DE ZI:
1. Raportul de gestiune al administratorilor.
2. Raportul comisiei de cenzori.
3. Aprobarea bilanțului și a contului de profit și pierderi pe anul 2000.
4. Aprobarea BVC pe anul 2001.
5. Diverse.

Dacă în data de 09.04.2001 nu se va putea ține A.G.A. conform prevederilor legale, convocarea este valabilă pentru data de 10.04.2001 la aceeași oră și în același loc.
Informații la sediul societății sau la telefon 057/520.631; 057/523.054.
(Ag. Ch. Criș)

S.C. AGROINDUSTRIALA SCANTEIA S.A.
cu sediul în comuna Șimand, județul Arad,

ANUNȚĂ VÂNZAREA LA LICITAȚIE PUBLICĂ

joi, 5 aprilie 2001, ora 10:
■ tractoare, combine, utilaje și mașini agricole, strunguri, mașini de rectificat arbori, freza universală;
■ piese de schimb.

Lista cu prețul de strigare se află la sediul societății. În preț este inclus T.V.A.

Pentru utilajele și materialele rămase nevândute, licitația se repetă în fiecare joi la aceeași oră.
Relații suplimentare la telefon 217.009, 217.010.

Director general Ing. Kiss Lasislau Ioan
Director economic Ec. Boghicevici Bogdan
(5915614)

S.C. PREFIN EST EUROPE S.R.L.
Str. 6 Vânători, nr. 35/A - ARAD
Angajează:

MUNCITORI CALIFICAȚI în domeniul confecțiilor textile pentru:
■ croit ■ călcat
■ cusut ■ control tehnic de calitate

CONDIȚII:
- Școala profesională sau studii medii de specialitate
- Experiență în domeniul confecțiilor
- Disponibilitate la program prelungit de lucru
- Domiciliul stabil în Arad sau în județul Arad.

TEHNICIAN NORMATOR în domeniul confecțiilor

CONDIȚII:
- Studii superioare sau medii de specialitate
- Experiență în domeniul confecțiilor
- Disponibilitate la program prelungit de lucru
- Domiciliul stabil în Arad sau în județul Arad.

CEI INTERESAȚI se vor prezenta la sediul societății cu cartea de muncă, buletinul de identitate, diploma sau adeverința care atestă pregătirea școlară și calificarea, începând cu data apariției anunțului în ziar, de luni până vineri, între orele 7,00-15,30.

SALARIZAREA VA FI ATRACTIVĂ, CONFORM EXPERIENȚEI DE LUCRU.
(1834664)

S.C. MONSTAR SRL și S.C. MONSTAR CONSTRUCT SRL
str. Ialomiței nr. 14-16

CONVOACĂ
ADUNAREA GENERALĂ A ASOCIAȚILOR
la data de 09.04.2001, ora 11,00, la sediul societății cu următoarea

ORDINE DE ZI
1. Aprobarea bilanțului contabil și a contului de profit și pierderi pe anul 2000.
2. Aprobarea Raportului de gestiune pe anul 2000.
3. Diverse.
(5915615)

S.C. COMPANIA DE TRANSPORT PUBLIC S.A.
cu sediul în Arad, Calea Victoriei nr. 35-37, telefon: 221773, 221912

ORGANIZEAZĂ
CURS DE CALIFICARE ÎN MESERIA DE VATMAN

CONDIȚII:
● absolvenți de liceu sau școală profesională cu calificare în meseria de lăcătuș sau electrician
● domiciliul stabil în municipiul Arad
● stagiul militar satisfăcut
● fără desfaceri disciplinare în carnetul de muncă

Cei interesați se vor prezenta la sediul S.C. C.T.P. S.A. - Serviciul Resurse Umane, până la data de 13.04.2001, având asupra lor următoarele acte:
▼ buletin de identitate ▼ livret militar
▼ carnet de muncă ▼ diploma de studii (orginal și copie xerox)

Informații suplimentare se pot obține la sediul societății - Serviciul Resurse Umane.